ՀՈՒՐ

ԻՐԱՆԻ ԿԱՅՍՐՈՒԹԵԱՆ
2500–ԱՄԵԱԿԻՆ ՆԻՒՐԻԱԾ
ԲԱՑԱՌԻԿ ԹԻՒ 3–4

3–4

Ա. ՏԱՐԻ 1971 ՍԵՊՏ. – ՀՈԿՏ.

«ՀՈՒՐ» ԱՄՍԱԳԻՐ
Ամսօրեայ եւ պատասխանատու տնօրէն՝
Դոքտ. ԳԱԳԻԿ ՅՈՎԱԿԻՄԵԱՆ
Պող. Քարիմխանը Զանդ բիւր 94
Բ. յարկ
ՀԵՌԱԽՕՍ 834170

HOOR MONTHLY
Proprietor and director
Dr. GAGUIK HOVAKIMIAN
2-nd fl. No. 94
Kharimkhan Zand Ave.
Tehran—Iran
Tel. 834170

ԲՈՎԱՆԴԱԿԱՒԹԻՒՆ

Էջ

1.—Առաքելութիւն հայրենիքիս համար
Ն. Կ. Մ. Մոնամմեդ Ռէզա Շահ Փանլեւի
Թարգմ. Կ. Տ. ՅՈՎՀԱՆՆԻՍԵԱՆ 1
2.—Փառաւոր Տօնակատարութիւններ ԱՐՏԱԿ ԱՐԵՒ ՄԱՆԱՒԻԿԵԱՆ 20
3.—Պարսկական Կայարութիւնը Թարգմ. Ա. ԱՄՈՒՐԵԱՆ 27
4.—Կարծիքներ Կիւրոս Բ. Մեծի մասին Ա. ԱՄՈՒՐԵԱՆ 40
5.—Դարեհ Ա. Մեծը եւ Մովազնացութիւնը Ա. ԱՄՈՒՐԵԱՆ 43
6.—Նախախիւռը ՄԱՆՈՒԷԼ Ծ. ՎԸՊ. ԲՈԼԱՏԵԱՆ 45
7.—Իրան (բան.) ՈՒԻՆԱ ԳԱՌՕՆԷ 54
8.—Երեմ երգ Իրանին (բան.) ԱՐԱՄ ԳԱՌՕՆԷ 55
9.—Ամերենան ժամանակագրական ցանկ Ա. ԱՄՈՒՐԵԱՆ 58
10.—Շահ Աբբաս Մեծի կարծիքը հին Զուղայի հայերի եւ նրանց տների մասին Լ. Գ. ՄԻՆԱՍԵԱՆ 62
11.—Նշխարներ Իրանական եւ հայկական Մեսկուրային կապերից Է. Ս. ՆԱՀԱՊԵՏԵԱՆ 65
12.—Հանդարտորդութիւն դեպի Հայաստան եւ Իրան-Փիւռ ժուրիր Թարգմ. Դր. ՀՐԱՉ ԲԺՇԿԵԱՆ 70
13.—Կիւրոսապատում Թարգմ. Ա. ՄՈՒՐԱԴԵԱՆԵԱՆ 77
14.—Քանիցիզ դար (բան.) ՀԱՅԳԱԼ 89
15.—Ցնծա՛ Կիւրոս (բան.) Լ. Գ. ՄԻՆԱՍԵԱՆ 90
16.—Արեւոս Իրանին (բան.) Ն. Տ. ՄԵՍՐՈՊԵԱՆ 92
17.—Զօնարգ Իրանին (բան.) » » » 92
18.—Մէմիր Իրանի հոչակաւոր Բզարզմանիրից Թարգմ. ՇԱՒԻՍՊ 93
19.—Մի քանի խօսք Հանդիպի մասին ԱՇՈՏ ՄԻՆԱՍԵԱՆ 94
20.—Գագիլներ Հանդիպից Թարգմ. ԱՇՈՏ ՄԻՆԱՍԵԱՆ 95
21.—Իրանական կեանք Ամփոփեց ԱՐՄԻՆԷ ՄԱՐՈՒԹԽԱՆԵԱՆ 99
22.—Իրանի Հայ Եկեղեցիներն ու Վանքերը
ԷՄԻԼ ՅԱԿՈԲԵԱՆ 117

Քան հինգ դար առաջ մեր ժողովուրդը վերջնականապես բնտրեց իր պետականության ձևը եւ դարերի ընթացքին ոչինչ չը խնայեց պաշտպանելու համար իր բնական ռեժիմը։ Հետեւաբար բնական է որ Իրանում ապրող ամեն ոք, ինչ խմբակի կամ դասակարգի պատկանելիս լինի նա, մասնակից լինի Իրանի Կայսրության 2500-ամեակի ազգային Մեծ Տօնակատարության։

Ն. Կ. Մ. Արիամեհր Արքայի մամուլի ասուլիսից.

1959 Նոյեմբեր 27

Իրանի Կայսրությունը ժառանգորդն է բազաւորական մեկ ռեժիմի որ 25 դար է ինչ գոյություն ունի այս երկրում եւ համարւում է աշխարհի հնագոյն բազաւորական ռեժիմը։ Այս համեմատաբար երկար ժամանակաշրջանում Իրանի բազաւորական ռեժիմը եղել է այս երկրի ազգային կեանքի հիմնաքարը։

Ն. Կ. Մ. Արիամեհր Արքայի ասուլիսը

Ա. Մ. Ն.-ի ռադիո-թելեվիզիոնի ներկայացուցիչի հետ։

1959 Նոյեմբեր 29

Ա. ՏԱՐԻ 1971 ՍԵՊՏ. ԵՒ ՀՈԿՏ. ԹԻՒ 3—4

Ն. Կ. Մ. ՇԱՀՆՇԱՀ ԱՐԻԱՄԵԱՆ

ԱԼՒԱՔԵԼՈՒԹԻՒՆ ՀԱՅՐԵՆԻՔԻՍ ՀԱՄԱՐ

ՀԵՂԻՆԱԿԻ ԿՈՂՄԻՑ

Տարիներ շարունակ իրագործման անհրաժեշտութիւնը զգացուող մի նպատակի համար է գրուել այս գիրքը։ Որքան տեղեակ եմ, Իրանի կայսրութեան հիմնադրման քսանհինգ դարի պատմութեան մէջ ես առաջին Շահնշահն եմ, որ կանոն-

նաւորաբար ու պատմական հետևողականութեամբ գրի եմ առել իմ կեանքի պատմութիւնը։

Ինարկէ ԺԶ. դարում, այսինքն Իրանի կայսրութեան հինգապրումից երկու հազար տարի յետոյ, Շահ Թահմազ Ա. արքան իր կեանքի մասին գրել է մի համառօտ կենսագրական և երկու հարիւր տարի յետոյ Շահ Թահմազ Բ.-ի թագաւորութեան օրօք մի ֆրանսիացի քահանայ հրատարակեց յիշեալ արքայի կենսագրութիւնը, նպատակ ունենալով ապացուցել, որ նա ֆրանսիացու պաւակ է եղել։

ԺԹ. դարում ևս Նասրէդդին շահը, Եւրոպա կատարած ուղևորութեանց, ինչպէս նաև ասիական երկրների՝ իր տեսանկիւնից ու մտահորիզոնից ունեցած յառաջադիմութեանց շարժառիթների մասին գրեց հանապարհորդական ուշագրաւ նոթեր։ այնուամենայնիւ իմ երկրի թագակիր պարագլուխներից և ոչ մէկը չի տուել կանոնաւոր ու հետևողական ինքնակենսագրութիւն։ Դա էր, որ մօտ տասնհինգ տարուայ թագաւորութիւնից յետոյ որոշեցի, որ այս անհրաժեշտ առաջին անգամ արի իմ ձեռքով։ Նպատակը սակայն չէր, որ այս երկրի Շահնշահների մէջ առաջատարը լինեմ ինքնակենսագրութիւն հրատարակելու գործում, այլ դիպուկ էր, որ մի այսպիսի գրքի հրատարակումը մեծապէս անհրաժեշտ է հանդէսների համար Իրանի անցեալը և ցոյց տալու ապագայի ուղղութիւնները։

Անցնող դարում, մենք՝ Միջին Արևելքում ապրողներս, զգացել ենք հանդէսների և զգալու մեր իրական արժանիքները և մեծ մասամբ կայացել ենք մեր երկրների ապագայ վերելքին նպաստող նոր ծրագիրների մշակման խնդրում։ Երբեմն ունեցել ենք անորոշ տեղեկութիւններ երկրի անց ու դարձի մասին, բայց թերացել ենք խորանալու յառաջադիմութիւնը կասեցնող կազմակերպչական և այլ ոլորտների մէջ։ Ինչպէս նաև թուլութեամբ ենք վերաբերուել մեր ապագայի համար այնքան կարևոր՝ նոր նպատակների և ուղղութիւնների հստակորոշման։ Հետևանքներից ելնելով, պատճառն էր, որ Իրանի հանդէսները ձեռնարկեցին լրացնելու այս էական բացը։

Սոյն գիրքը սկսեց գրել 1337 թուին և 1339 թուին) վերջերին աւարտեց։

Այս ընթացքում, թէև այլեւայլ դժուարին պարտականութիւնները պրաւում էին իմ ժամերը, բայց չէր լինում մէկ շաբաթ, որ ի բաց առեալ համբոյրութեան օրերից, մի քանի ժամ չգրաւէի գրելով։ Նոյնիսկ ուղևորութիւնների ընթացքում չէի մոռանում գրելիք նիւթերի դասաւորելու միտքը։

Այսուհանդերձ հրատարակուող գիրքը շատ բաներով է տարբերւում ինքնակենսագրական թեմայով գրուած գրքերից կամ օրագրութիւններից։ Որովհետև դա չի սահմանափակւում լոկ իմ կեանքի պատմութեամբ, այլ ինքնրստինքեան մի երկրի պատմութիւն է։

Գրքի առաջին գլուխը յատկացուել է Իրանի պատմական փառաւոր անցեալի և զարմանահրաշ ժառանգութեանց համառօտ նկարագրութեանը։ Յաջորդ գլխում անդրադարձել եմ Միջին Արևելքի վերջին իրադարձութիւնների ամենակարևոր դէմքերից հօր՝ իմ տեսանկիւնից ու ըմբռնումից ունեցած բնութագրին և նրա կատարած հոյակապ գործերին։ Ապա նկարագրել եմ մանկութեանս և երիտասարդութեան տարիները և հօր ցուցաբերած հոգատար խնամքն ու ուշադրութիւնը իմ դաստիարակութեան խնդրում, որ պիտի նպաստէր ներկայի ծանր պարտականութիւնների ստանձնման գործին։ Նկարագրել եմ Բ. Համաշխարհային պատերազմի հետևանքով առաջացած տագնապալի դրութիւնը, Իրանի բռնագրաւումը և այն՝ թէ ինչպէս քսանեմէկ տարեկան հասակում հօրս փոխարէն ստանձնեցի արքայական պարտականութիւնները։

Գրքում արտացոլուած են այն տարիների դէպքերը։ Թէ ինչպէս Մոսադեղ անունով մէկը իր ուրոյն ձևով պատեցնում էր երկրի դեկը, նաւթի արդիւնաբերութեան անորոշ կացութիւնը, տնտեսութեան քայքայումը և այն՝ որ մարելու վրայ էր Իրանի անկախութեան ջանը։ Պատմւում է այն մասին, թէ

1) 1959 – 1961 (Ս. Թ.)։

ինչպէս վերականգնեցինք ապատութիւնը և դրանից յետոյ մեր երկիրը դարձաւ սառը պատերազմի օջախ։ Այն երևոյթն է լուսաբանում, թէ ինչպէս այս դառը փորձութիւններից յետոյ իմ մէջ ծնուեց գրական նացիոնալիզմ։

Գրքում խօսւում է արևմտեան մշակոյթի (կուլտուրա) հետ ունեցած շփումների և այն յոյսի ու հաւատքի մասին, թէ Արևելքի ու Արևմուտքի միջև կարելի է հնարել յարաբերութեանց նոր եղանակներ։ Երկրի տնտեսական ահի ու զարգացման չափանիշների, պեմոկրատիայի եռակի փուլերի մասին իմ մտածումների և իրական պեմոկրատիա ստեղծելու գծով տարուող միջոցառումների մասին ևս նշել է բատ կարելուոյն։ Հայանցիկ կերպով խօսւում է նաև կալուածային բարենորոգչական աշխատանքների։ Իրանի յիսուն հազար գիւղերում բընակուող երկրագործներին օժանդակելու նպատակով կիրառուող քայլերի, կանանց՝ նոր Իրանի նկատմամբ առանձնելիք պարտականութիւնների մասին։ Պարզաբանւում են իմ տեսակէտները Իրանի կրթաղատխարակչութեան մասին։ Քննարկւում է նաւթի խնդիրը քաղաքական, տնտեսական և տեխնիկական առումներով։ Մի ջին Արևելքում գրաւող Իրանի դիրքի ինչպէս նաև աշխարհի այս և բոլոր կէտերում խաղաղութեան ամրապընդման անհրաժեշտութեան մասին, որ իմ սրտագին ցանկութիւնն է, տրւում է լուսաբանութիւն։ Եւ վերջապէս գրքում արտացոլած է իմ կենցաղը, քանոնրաժամեայ գործունէութիւնը և մեր պատմական երկրի հանդէպ արքայական կոչմանը սերտօրէն առընչուող պարտականութիւնների ինչպիսին լինելը։

Գրքի համարեա բոլոր գլուխների մէջ, ջանք եմ թափել սակ ակնարկներով կամ յապաւումներով չանդրադառնալ որոշ դէպքերի ու արդիւնքների վրայ։ Օրինակ, թէ՝ պետական կազմակերպութիւններից ներս, թէ անձնական կամ աշխատանքային բջիջներում և թէ հաւաքական կեանքում անհատականութեան բարեփոխումը, այնպէս էլ ծնում է մեր դժուարութիւնների մէկը։ Թէև վերջին տարիներին կառավարչական կազմակերպութիւններ բարելաււել են անցեալի համեմատութեամբ, այնուամենայնիւ նորից շատ վարիանտներում

հին են ու յետապիտական։ Թեև մեր երկրում արմատախիլ չի եղել աղքատութիւնը, ապիտութիւնը, հիւանդութիւնները։ Սակայն չպիտի մոռանալ, որ մեր նպատակն է կարճ ժամանակամիջոցում հասնել գարգացման մի այնպիսի մակարդակի, որը յառաջադէմ երկրներում ձեռք է բերուել մի քանի սերունդների, նոյնիսկ մի քանի դարերի երկարատև ու յամառ ջանքերից յետոյ։

Այսօր, իր հակասական գծերով, Միջին Արևելքը աշխարհի բոլոր ժողովուրդների ուշադրութեան առարկան է, որովհետև եթէ հնագոյն ժամանակներում հսկայ ազդեցութիւն է ունեցել մարդկային քաղաքակրթութեան վրայ, ներկայումս համարւում է իրապարձութիւնների և քաղաքական վայրիվերումների օրրան։

Կարծում եմ, որ Միջին Արևելքի վերակենդանացման համար դրութիւնը նպաստաւոր է և պատճառ չկայ, որ Իրանը, ինչպէս եղել է վաղագոյն ժամանակներից, այնպէս էլ հիմա անդոր լինի առաջ բերելու նոր յեղաշրջումներ։

ԻՐԱՆԻ ՀԻՆ ԵՒ ՆՈՐ ՏԵՐԻՏՈՐԻԱՆ

Իմ թաղամասանդ եղած ժամանակ ուսանողութեան օրերից, որ անց էի կացնում Շուեցարիայում, մտքիս մէջ պրոյեկտել է մի յուշ։ Մի օր մեր պլրոցը սայլակով կոթ բերող կոթնավաճառը հետաքրքրուեց, թէ ո՞ր երկրից եմ եկել Շուեցարիա։ Պատասխանեցի՝ Փրսիայից (Իրան)։

«Այո, — ասաց նա — յաւ եմ ճանաչում Փրսիան։ դա Ամերիկայի քաղաքներից մէկն է»...

Տարիներ անցան այս դէպքից։ Վերջերս պարսի երիտասարդ ծառայողներից մէկը համբորդեց Ամերիկա և վերադարձին պատմեց իր հետ պատահած մի զարմանալի դիպուածի մասին։

«Նախ քան Ամերիկա համբորդելս, ասում էր նա —

ցանկութիւն, ունէի մօտիկից տեսնելու ամերիկեան մի կարմրբրամորթի։ Տեղ հասնելուն պէս՝ այդ մասին ասացի հիւրընկալին։ Նա հաւաստիացրեց, որ դա շատ դիւրին է, քանի որ իմ ծրագրի մէջ է մտնում կարմրբրամորթների բնակավայրերից մէկի այցելութիւնը։ Բայց երբ հասանք տեսել կէտը, ես թեւամթափ եղայ — այնտեղ ապրող կարմրբրամորթները չէին կրում Հոլիվուդեան ֆիլմերում ցուցադրուող փետուրաւոր գլխարկներից։ Ինչպիսի հիւրընկալողս յաջողեց ինձ ներկայացնել նախշած երեսով, փետրաւոր գլխակապով և տեղական տարազով հագնուած մի կարմրբրամորթի։ Վերջինս կոտրուած անգլերէնով անմիջապէս հարցրեց օրտեղացի լինելս։ Ասացի գալիս եմ մի հեռաւոր երկրից, որ կոչւում է Փրրժիա կամ Իրան։

Իրանի անունը լսելուն պէս ուրախութեան երանգներ յայտնուեցին, կարմրբրամորթի գէմքին և նոյնիսկ կոտրուած պարսկերէնով ասաց։

«— Սալամ ալէյքում, ինչպէս է ձեր առողջութիւնը»։

Այս հանդիպումը ինձ շշմեցրեց։ Յետոյ պարզուեց, որ նա հոմաշխարհային երկրորդ պատերազմին ամերիկեան զօրքերի հետ հասել է Պարսից ծոց և Իրանի վրայով աւելի քան եօթ միլիոն տոն պարէն ու ռազմամթերք է տեղափոխել Ռուսիա, որով նպաստել է Հիտլերեան զօրքերի ջախջախմանը, դիւրացնելով դաշնակիցների գործը։ Այս ժամանակամիջոցում նա ոչ միայն օգտուել է պարսից լեզուն, այլև դա սովորեցրել է իր համերկրացիներին։ Նաև շուշանների տեղեկութիւններ է ձեռք բերել պատմական Իրանի քաղաքակրթութեան ու մշակոյթի մասին»։

Երանի արեմտեան ժողովուրդները այս կարմրբրամորթի չափ հանդուգն էին իմ երկիրը։ Տեղեակ լինէին, որ Իրանը ինչ ծառայութիւններ է մատուցել մարդկային քաղաքակրթութեանը և ապագայում էլ, — որի նկատմամբ լցուած եմ մեծ հաւատքով, դեռ պիտի ծառայի համամարդկային կուլտուրային ու զարգացմանը։ Երբեմն այն մտքից թէ ինչու Իրանը Միջին Արևելքի երկրների մէջ հանդուգն չէ սրանից աւելի՝ չեւարում եմ, որովհետև Միջին Արևելքի քաղաքակրթութեան ամենամեծ բաժինը ընկնում է Իրանին։ Անհերքելի է նաև փիլիսո-

փայլութեան, արուեստի ու գիտութեան բնագաւառներում Իրանի ունեցած հսկայ ազդեցութիւնը Արևմուտքի վրայ։ Այնպէս, ինչպէս ներկայումս Ամերիկեան կառավարութիւնը Զորրորդ Կէտի գծով տեխնիկական օգնութիւններ է ցուցաբերում աշխարհի շատ երկրներին, մենք ևս ամենավաղագոյն ժամանակներից ի վեր արուեստ ու մշակոյթ ենք մատակարարել մարդկութեանը։

Այսուհանդերձ պիտի նշել, որ վերջին տարիներին, երբ Միջին Արևելքի երկրները կարևոր տեղ են գրաւել համաշխարհային քաղաքականութեան բեմի վրայ, աշխարհի տարբեր ծայրերում ապրող մոգոմուրդների մօտ աւելացել է Իրանի և իրանական պատմութեան հանդէպ օր աւուր աճող հետաքրքրութիւնը։

Աշխարհի կամ Միջին Արևելքի աշխարհագրական քարտէզների վրայ ցայտուն կերպով նշմարւում է Իրանը կամ Փերժիան։ Իրանը մեծ է Ալասկայից, ունի թեքցաս նահանգի երկու տարածութիւնը և աւելին է քան Ֆրանսիայի, Շուեյցարիայի, Իտալիայի, Սպանիայի, Փորթուգալիայի, Բելգիայի և Լիւքսեմբուրգի տերիտորիաները միասին վերցուած։ Աշխարհագրական դիրքի շնորհիւ՝ հնագոյն դարերից եղել ենք աշխարհի կարևոր համբաների հատման կէտը կամ քառուղին։ Եւ դա որքան էական էր այն ժամանակներում, երբ մարդիկ ճանապարհորդում էին կարաւաններով, այսօր՝ ջեթ օդանաւերի ու հերմետիկ հրթիռների դարում ևս համընկնում է հիշատակութեանը։

Քիչ է Իրանի ազդարնակութիւնը իւրաքանչիւր քառակուսի կմ. տարածութեան համեմատ։ Այսուամենայնիւ իր քսան միլիոն բնակչութեամբ հաւասար է մայր ցամաք յիշեցնող Աւստրալիայի բնակչութեան հետ։

Իմ աթոռանիստ թեհրանը մէկն է աշխարհի այն քաղաքներից, որ աճել ու զարգացել է արագօրէն, այնպէս որ Համաշխարհային Բ. պատերազմի օրերից (հաշւում էր հինգ հարիւր հազար)։ մինչև այսօր աճել է երեք անգամով հասնելով մէկ ու կէս միլիոնի[1]։

1) Ներ. խ. Այժմ մայրաքաղաք Թեհրանն ունի 3,300,000 բնակիչ։

Ճիշտ է, Թեհրանի բնակչության արագ աճի գլխավոր շարժառիթը կայանում է նրանում, որ շրջանների բնակչությունը թողնելով իր ծննդավայրը՝ հաստատվել է այստեղ, մի երևույթ, որ բացառություն չի կազմում նաև այլ երկրներում, բայց առհասարակ ամել է բնակչության թիվը։

Երկրի տարածության մեծ մասը չորային է և զուրկ բուսականությունից։ Դրա փոխարեն ուրիշ վայրերում տարեկան անձրևը հասնում է այնպիսի չափերի, որ առաջացնում են խիստ անտառներ, կամ նպաստավոր պայմաններ ստեղծվում բրինձի մշակությունների (պլանտացիա) համար։

Համեմատաբար չորային տարածությունների ջուրը մատակարարվում է լեռնային շրջաններից, որոնք օգակաձև շրջապատել են Իրանի բարձրավանդակը, յահոխ խաչաձևելով իրար հետ։ Չհաշված անապատային տարածությունները, լեռներից մեծ հեռավորության վրայ գտնվող կէտեր համարվում չկան։ Դրանով իսկ, լեռներից հոսող վտակները փորած ջրանցքներով առաջնորդվում են դէպի դաշտերն ու առուները։ Վերջերս ձեռնարկել ենք նաև խոր հորերի կառուցման աշխատանքների։ Համաձայն մասնագէտների ասութեան, Իրանում եղած ջուրը կը բաւականացնի ներկայ ապգաբնակչությունից երեք անգամ աւելի մի ժողովրդի պահանջներին։

Իրանի կլիման փոփոխական է տարբեր կէտերում և տարբեր եղանակներին։ Իմ կարծիքով դա ինքնըստինքեան մի ազդեցիկ ուժ է։ Իմ ժողովուրդը օժտված է մարմնական մեծ ուժով և զուր չի, որ ծանր ապրանքի գանազան ձիերում՝ ինչպիսիք են ըմբշամարտը կամ ծանր ատլետը, մեր մարզիկները միշտ էլ փայլել են միջազգային չափանիշով։

Մաքի և արագ կողմնորոշման առումով, որի մասին կ'անդրադառնանք հետագային, Իրանի ժողովուրդը հաշվեւած է բան կարելուն։ Ուստի պիտի յուսալ, որ ստիպողական կրթության ընդլայնումը կը նպաստի երկրի դիտության, արուեստի, գիւղատնտեսության, արդիւնաբերության և առևտրի է՛լ աւելի զարգացմանը։

Իրանի ընդերքը հարուստ է հանքերով։ Առհասարակ մենք համարում ենք աշխարհի նաւթի ամենամեծ արդիւնաբերող-

ներից մեկը։ Նաւթի արդիւնաբերութիւնը Միջին Արևելքում սկսւել է Իրանից։ Դիտական նորագոյն աւեալների համաձայն՝ Իրանը մի մեծ նաւթ պէս լողում է նաւթի ծովի վրայ։ Ուրիշների համար անյայտ մնացած իրողութիւններից մեկն է և այն, որ երկրի ընդերքը հարուստ է նաև քարածուխով, երկաթով, պղնձով, մանգանեզով, քրոմով և այլ քիմիական ապերով՝ օրինակ՝ բորատ, սուլֆատ և այլն։ Դրանց շահագործման առընչուող աշխատանքները դեռ դանւում են նախնական փուլերում։

Բացառեալ քաւիր նամաք անապատից, որ Աւստրալիայի պէս զբաղեցնում է երկրի կենտրոնական մասը, Իրանի հողը ամենուրեք արգաւանդ է։ Ուր հասնում է ջուրը, մշակւում է ցորեն, գարի, եղիպտացորեն, բամբակ, զեստախնձոր, մաշ, կորնգան, ճակնդեղ, շաքարեղէգ, ծխախոտ (թուքուն), թէյ և գոնագան տեսակի բանջարեղէնների օրինակ՝ կաղամբ, սոխ, լոլիկ, վարունգ և այլն։

Ովքեր այցելել են Իրան, հաճոյքով են վայելել մեր երկրի հիւթեղ ու ընտիր պտուղները՝ գեղնաշլտրն ու խաղողը, թուզն ու ծիրանը, տանձն ու նուռը, լիմոնը և նարինջը, ձիթապտուղն ու արմաւը։ Նշանաւոր է Իրանի սեխն ու պիստակը (ֆստա), նուշն ու պնդուկը (ֆնդրղը)։ Անասնաբուծութիւնը զարգացել է մեծ չափերով։ Մեր երկրի գիւղացիութիւնը և լեռնաբնակները տեղական տարազներով լեռներում ու դաշտավայրերում զբաղւած են խաշնարածութեամբ ու անասնաբուծական այլ ճիւղերով։ Վերջին տարիներում մեքենայացւել է գիւղատնտեսութիւնը։ Յաջորդ գլուխներում կ՚անդրադառնամ երկրի կալւածները գիւղացիութեան ու երկրագործութեան մէջ բաժանելու ծրագրին, որ արդէն խիզ սկսւել է գործադրւել։

Համեմատաբար քիչ է սննդամթերքի ներմուծումը մեզ մօտ, իսկ արտածումը հասնում է բաւական չափերի։

Շատ է մրգի, նուշի և պիստակի արտահանումը երկրից։ Աշխարհի շուկաներում ռուսական ձկնկիթի անուան տակ վաճառւող ձկնկիթի (խաւիար) մեծ մասը իրանական է, որ արտահանւում է Ռուսիա և Ամերիկա։ (Ես ասել է, որ խաւիար ձուկը

փոխելով կարծիքը՝ Կասպից ծովի հիւսիսային մասերից դաղթել է հարաւ։ Բայց իրականութիւնը այն է, որ դեռ Թուսիայի յեղափոխութիւնից դարեր առաջ, այս ձուկը նախընտրել է Կասպից ծովի հարաւային տաք ջրերը ամի ու բազմացման համար։ Մեր ձկնարդիւնաբերութիւնը օժտուած է հարուստ ապրիւրներով, որոնք ցայժմ ճնշել են անձեռնմխելի։

Վերը նշածներից դուրս ենք այն եզրակացութեան, որ թէև մեր ներկայ արտադրողականութիւնը հաւասար չափերով օգտակար ու արժէքաւոր է ոչ միայն մեր երկրի՝ այլև ուրիշ երկրների ժողովուրդների համար, այսուամենայնիւ դեռ նոր ենք սկսել մեր բնական ու մարդկային հարստութիւնների շահագործումը։ Անգլիայում հրատարակուած մի պաշտօնական զեկուցման մէջ ասւում է.— «Իրանը թերևս Միջին Արևելքի միակ պետութիւնն է, որ օժտուած է զարգացման ու յառաջդիմութեան ամենամեծ ուժեղներով»։

Վաղուցից ժամանակներից Իրանը եղել է Եւրոպայի և Միջին Արևելքի հատման կէտը։ (Շատերը մինչև անգամ մոռանում են, որ Իրանը պատկանում է ասիական ցամաքամասին)։ Հետևաբար հռչակուած Մետաքսի ճանապարհով Չինաստանի ու Եւրոպայի միջև երթևեկող կարաւանները հատնելով Իրան, հիմնում էին կենտրոններ։ Հեռաւոր Արևելքից գնուած մետաքսը, թանկագին քարերն ու այլ առարկաներ յաւ գներով վաճառւում էին հարուստ Իրանում և այստեղից առաքւում էին այլ երկրներ, մասնաւորաբար Եւրոպա։

Նոր ցամաքամասի յայտնաբերումից դարեր առաջ, երբ եւրոպական ժողովուրդները կերակուր լցնում էին դեռնի վրայ և ուտում էին ձեռներով, իրանցիները օգտագործում էին կաւի յրկուած գարդարուած ամանները, գդալ ու դանակ։

Հնչուած չինականը՝ աշխարհի ամենահին շարունակականն ու անընդմէջ քաղաքակրթութիւնը պատկանում է մեր ժողովրդին։ Եթէ նայենք տարի, որ մեր մշակոյթն ու գարգացումը շատ բնագաւառներում գերազանցել է չինականին, չպիտի համարել չափազանցութիւն։

Անհերքելի է այն պարզան, որ Իրանի քաղաքակրթութիւնը առաւել մօտիկ ու հարազատ է արևմտեանին, քան՝ չի-

նականը կամ մեր հարևան արաբներինը։ Իրանը Աբիա ցեղի հին հայրենիքներից մեկն է։ Ամերիկեան ու եւրոպական շատ ժողովուրդներ ևս սերում են այս ցեղից։ Ցեղային առումով մենք միանգամայն տարբերուում ենք Սամի ցեղից սերուող արաբներից։ Նոյնն է նաև պարսկերէնի խնդրում, որովհետև մեր լեզուն պատկանում է հնդեւրոպական լեզուների ընտանիքին։ Դրա մէջ են մտնում նաև անգլերէնը, ֆրանսերէնը, գերմաներէնը և արևմտեան շատ ուրիշ լեզուներ։

Անշուշտ, դարերի ընթացքում մեր ժողովուրդը որոշ չափով մերուել է այլ ցեղերի հետ։ Արաբների գերիշխանութեան օրոք մեծ թիւով արաբական բառեր են թափանցել մեր լեզուի մէջ, բայց այնուամենայնիւ պահպանուել են մեր ցեղական ազնուութիւնն ու լեզուական յատկանիշները։

Յիշում եմ, երբ լսեցի, թէ կակաչն ու հողմաղացը Հոլանդիա են տարուել Իրանից, կարի գարմացայ։ Այդ մասին ինձ ասաց Հոլանդիայի մշակութային կապի կցորդը՝ մի գիտնական անձնաւորութիւն։ Կարծում եմ եթէ որևէ հոլանդացի երբեմն էլ բացայայտի այս խնդիրը, դրա մէջ ամենափոքրիկ կասկածն անգամ չպիտի ունենայ։ Յիշեալ գիտնականը մի շարք ուսումնասիրութիւններից յետոյ յանգել էր այն եզրակացութեան, որ հոլանդական կակաչը պատկանում է Իրանում աճող մի տեսակ վայրի կակաչի ցեղին։ Հողմաղացները ևս Հոլանդիայում պատրաստուել են Իրանի հարաւային շրջաններում շատ վաղուց օգտագործուող հողմաղացների ձևի ու արտաքին տեսքի վրայից։

Նարդի խաղը հնարել են իրանցիները։ Առաջին անգամ Իրանում է խաղացել մկուռնգախաղը և մեր արքաները յատուկ սէր են ցուցաբերել դրա նկատմամբ։ Ջուտան (պիտակ) իրանական է, նոյնն է և կորնդանը, որ առաջին անգամ մշակուել է Իրանում, որպէս ձիերի կեր։ Դեղձը դարեր առաջ բերուել է Չինաստանի վայրի անտառներից ու ընտելացուել և յետոյ դեղձենու տունկը տարուել է Միջերկրականի ափերն ու Եւրոպա։ Կարմիր վարդը, որ դարեր շարունակ գարդարել է Իրանի այգիները, առաջին անգամ տնկուել է Իրանում։ Իրանից են տարուել նարդիկը, շուշանը և կապույտ յասմիկը՝ պահպանելով ի-

բենց իրանական անուններին գանազան երկրներում։ Օշարակը որ Իրանում գործածվում է հեղուկ վիճակում, իսկ Ամերիկայում կամ այլուր առացել է պաղպաղակի ձև՝ վայելել են մեր նախապապերը։ Շերբի հանրածանոթ օշարակի անունը գալիս է Շիրազ քաղաքից։ Դա նույն բժշկին է, որ միջին դարերին արաբները տարածեցին Սպանիայում և սովորեցրին պատրաստելու եղանակը։

Աբուլատի ու գիտուքեան բնագաւառներում իրանցիները վայելել են առեղծվածային տարերքով։ Արևի ժամացույցի գիւտը պատկանում է իրանցիներին։ Առաջին աստղագիտարանը ևս շահագործել է Իրանում։ Թէև առաջին հայեացքից անհաւանական է թւում, որ Իրանի հոչակաւոր գիտնականն և բժիշկ Իբն Սինան ծանօթ է եղել պենիսիլինի յատկութիւններին, և դա օգտագործել է հիւանդների ապաքինման համար, այսուամենայնիւ կան ապացոյցներ, որոնք վկայում են այս իրողութեան մասին։ Իբն Սինայի համաշխարհային հոչակ վայելող, միջին դարերում Եւրոպայում բժշկական լաւագոյնը համարուող գրքի մէջ նշուած է այն մասին, որ հացի բորբոսը կարելի է ագտագործել վէրքերի բուժման համար։ Նա խորհուրդ է տալիս բժիշկներին թող հացի վրայ պատրաստել բորբոս և ապա զգուշութեամբ հաւաքել ու դնել վէրքի վրայ։ Մի քանի դար նրանից յետոյ անգլիացի գիտնական Սրր Ալեքսանդր Ֆլեմինգը յիշեալ բորբոսը անուանելով Պենիսիլիում, ուսումնասիրեց ու փորձարկեց դրա բնական յատկութիւնները և ապա պատրաստեց պենիսիլինը, որ այսօր հոկայ քանակութեամբ մատակարարուում է աշխարհի շուկաներում, սույն մանից փրկելով հազարաւորների կեանքը։

Արեմտեան ժողովուրդների մեծ մասը չգիտէ, որ Իրանը հոչակուած է որպէս կառավարչական սիստեմների գործադրման ու տարածման առաջատար։ Երկրի բաժանումը նահանգների և դրանց կառավարումը նահանգապետների (քաղաքագրուխ) միջոցով մայրագոյն ժամանակներից կիրառուել է Իրանում, քանի որ առանց դրա՝ հնարաւոր չէր մի յայնածաւալ երկրի կառավարումը։

Ճանապարհային ցանցերի կառուցման խնդրում ևս Ի-

բանը առաջագոյնն է։ Հռոմէական կայսրութեան հիմնադրումից դեռ շատ առաջ երկրի տարբեր կէտերի միջև դոյութիւն ունեցող կապը կատարւում էր սուրհանդակների միջոցով (չափար)։ Որոշ տարածութիւնների վրայ հիմնուած էին կայանները (չափարխանները), ուր հանդիպւում էին արքայական սուրհանդակները փոխելու յոգնած ձիերը՝ նորերով։ Այսպիսով հնարաւոր էր դառնում տասնեհինգ օրուայ ընթացքում յայտնաբերած Իլանի մէկ ծայրից միւսը առաքել նամակներ։

Թարգմ. պարսկերէնից՝
ԿԱՅԻԼ ՏԷՐ ՅՈՎՀԱՆՆԻՍԵԱՆ

(Շարունակելի 1)

دفتر مخصوص شاهنشاهی

۱۲۳۷۵۹
۱۳۵۰/۲/۲۶

آقای دکتر گاگیگ هواگیان نماینده مجلس شورایملی وصاحب امتیاز
مجله هـــــور

عریضه ای که به پیشگاه مبارک اعلیحضرت همایـــون
شاهنشاه آریامهر تقدیم داشته وبرای ترجمه وچاپ کتاب «ماموریت
برای وطنم» بزبان ارمنی استدعای کسب اجازه نموده بودیـــد
ازشرفعرض گذشت ومورد تصویب ذات مبارک ملوکانه قرارگرفت. ۰ک

رئیس دفترمخصوص شاهنشاهی

(ԱՐՔԱՅԱԿԱՆ ԹԱԿ)

ԱՐՔԱՅԱԿԱՆ ՅԱՏՈՒԿ
ԳՐԱՍԵՆԵԱԿ

123759
26/2·/1350

Պրն. Դոքտ. ԴԱՎԻԹ ՅՈՎԱԿԻՄԵԱՆ,
խորհրդարանի պատգամաւոր եւ
Արտօնատէր «ՀԱՒՐ» ամսագրի.

Ն. Կ. Մ. Աբրամեան Արքայից-Արքային ներկայացրած Ձեր խնդրագիրը որով խնդրամատոյց էիք եղել արտօնութիւն ստանալու հայերէնի թարգմանելու եւ տպագրելու «Առաքելութիւն հայրենիքիս համար» գիրքը, արժանացաւ Ն. Կ. Մ. Արքայի ուշադրութեան եւ Վաւերացումին։

Արքայական Յատուկ
գրասենեակի պետ
(ստորագրութիւն)

«ՀԱՒՐ» ամսագրի ներկայ համարի առաջին բաժնից սկսում է լոյս տեսնել Իրանի լուսամիտ արքայի Ն. Կ. Մ. Աբրամեան Շահնշահ Մոհամմադ Ռէզա-Շահ Փահլաւու գրչին պատկանող «Առաքելութիւն հայրենիքիս համար» գիրքը։

Թարգմանութիւնը կատարել է ամսագրիս երիտասարդ և շնորհալի աշխատակիցներից պրն. Կոլիա Տէր Յովհաննիսեանը։

ԱՐՏԱԿ ԱՐՔ. ՄԱՆՈՒԿԵԱՆ
Առաջնորդ Հայոց Թեհրանի Թեմին

ՓԱՌԱՀԵՂ ՏՕՆԱԿԱՏԱՐՈՒԹԻՒՆՆԵՐ

ԻՐԱՆԻ ԿԱՅՍՐՈՒԹԵԱՆ ՀԻՄՆԱԴՐՈՒԹԵԱՆ 2500 ԱՄԵԱԿԻ ԱՌԹԻՒ

Իրանի Կայսրութեան հիմնադրութեան 2500 ամեակի առիթով, բացառիկ յիշեղութեամբ տօնախմբութիւններ և արարողութիւններ կատարուեցին Իրանում և այս բարեբաստիկ տօնակատարութիւնների ընթացքում, պետականօրէն դարդարուեց Իրանի մայրաքաղաք Թեհրանը, դարդարանքի և լոյսերի մէջ ողողուեցին նաև Իրանի բոլոր քաղաքներն ու գիւղերը։ Յընծութեան և ուրախութեան մէջ էր Իրանի ողջ ժողովուրդը, որովհետև այս տօնակատարութեան մէջ տեսնում էր Իրանի փառաւոր անցեալը և Իրանի Կայսրութեան 2500 ամեայ փառքը։

Իրանի կայսրութեան հիմնադրութեան 2500 ամեակի տօնակատարութիւնը սքանչելի և անմոռանալի ոգեկոչում հանդիսացաւ և առաջաւ համաշխարհային հանդամանք։

Ն. Կ. Մեծութիւն Արիամեհր Մոհամմէդ Ռիզա Շահ Փեհլեվիի հրաւէրով տօնախմբութեան մասնակցեցին բազմաթիւ պետական բարձրաստիճան անձնաւորութիւններ, թագաւորներ նախագահներ և պետական պատասխանատու անձնաւորութիւններ։

Նոյն բարեբաստիկ առիթով Իրան ժամանեցին նաև բազմաթիւ երկրներից Իրանագէտներ, արեւելագէտներ, թրգթակիցներ, և այսպէս Իրանի Կայսրութեան հիմնադրութեան 2500 ամեակի տօնակատարութիւնների ընթացքում, Իրանի պատմական անցեալը, մշակութային նուաճումները, և մանաւանդ ներկայի վերածնունդը Իրանը, տիեզերքի ողջ մարդկութեան հետաքրքրութիւնն ու ուշադրութիւնը հրաւիրեց իր վրայ։

Փառաւեղ մոնակատարութիւնը սկսաւ Պասարգատում ուր Իրանի յուսամիտ և արդարադատ Արքան, Կիւրոս Մեծի դամբարանի դիմաց, պետական և հիւր բարձրաստիճան անձնաւորութիւնների ներկայութեան ոգեկոչեց յիշատակը Մեծն Կիւրոսի, յոյս և վստահութիւն ներշնչեց բոլորին, թէ վերածագիրող Իրանում շարունակւում է վառւել Մեծն Կիւրոսի վառած կերոնը. Պասարգատի հակոյական տարածութիւնը լեցւեց Ն. Կ. Մեծութեան յուզիչ և տպաւորիչ խօսքերով ու մարդկանց մտքերում վերակենդանացաւ Իրանի 25 դարերի փառաւեղ անցեալը։ Ինչքա՜ն առինքնող և ազդեցիկ էին Ն. Կ. Մեծութեան խօսքերը երբ յայտարարում էր. «Այս խառնակ աշխարհում, Իրանը պաշտամարերն է ազատականութեան, մարդասիրութեան եւ պաշտպանն է մարդկային վեհագոյն ձգտումների։ Այն կերոնը, որ դու վառեցիր, երբէ՛ չմարեց ուժեղ փոթորիկների ժամանակ եւ այսօր եւս աւելի պայծառ էան երբեւիցէ։ միշտ լոյս է սփռում այս երկրի վրայ եւ տարածւել է Իրանի սահմաններից շատ հեռու։

Կիւրոս՝ Մեծ Արքայ, Արքայից Արքա՛յ, ազատականներից ազատականը, հերոսը Իրանի եւ աշխարհի պատմութեան, ենչի՛ր հանգիստ, որովհետեւ մենք արթուն ենք եւ միշտ արթուն կը մնանք»։

Այնուհետեւ, Պերսեպոլսում, Ն. Կ. Մեծութեան, Կայսրուհու, թագաժառանգի և հրաւիրեալ թագաւորների, նախագահների, պետական բարձրաստիճան անձնաւորութիւնների և բազմաթիւ այլ հրաւիրեալների ներկայութեան տեղի ունեցաւ փառաւոր շքերթ, որի ընթացքում 25 դարերում Իրանում իշխող արքայական դերդաստանների ժամանակաշրջանը խորհրդանշող մարտիկները տոգանցեցին այդ շրջանի տարազներով։ Շքեղ ու տպաւորիչ շքերթի ընթացքում կարծէք ողջ Իրանի պատմութիւնն էր անցնում մարդկանց աչքերի դիմաց։

2500-ամեակի տօնախմբութիւնները նոյն խանդավառութեամբ շարունակւեցին նաեւ Թեհրանում. Ն. Կ. Մեծութեան Կայսրուհու, յարգարժան հիւրերի և հրաւիրեալ անձների ներկայութեան, տեղի ունեցաւ բացումը Թեհրանի «Շահեադ» կոթողի։ Իսկ յաջորդ օրը՝ փառաշուք տօնակատարութեամբ կա-

տարուեց բացումը հարիւր հազար մարդու տարողութիւն ունեցող «Արիամեհր Ստադիոնի»։

Վերոյիշեալ պերճաշուք տօնակատարութիւնների վրայ երբ աւելացնենք նաև 2500 ամեակի առիթով կատարուած այլ հաստատութիւնները, 2500 դպրոց, ինչպէս նաև հիւանդանոցներ, բարեսիրական, մարզական հաստատութիւններ, ժողովրդային հանդէսներ, խրախճանքներ, այն ժամանակ՝ 2500 ամեակի տօնակատարութիւնների պատկերը աւելի ամբողջական կը դառնայ, ու այս բոլորը՝ ըստ ինքեան պերճախօս վկայութիւնը կարող են կազմել տնտեսական ու փառաշուք տօնակատարութիւնների։

* * *

Իրանի Կայսրութեան հիմնադրութեան 2500 ամեակի այս տօնական և շքեղ օրերին, քաղցր պարտականութիւն է մեզ համար մեր սրտագին շնորհաւորութիւնները ներկայացնել՝ Իրանի արքաբատոմ և լուսամիտ Արքային՝ Ն. Կ. Մեծութիւն Արիամեհր Մոհամմատ Ռեզա Շահ Փահլաւիին, ազօթելով մաղթելով որ՝ օր աւուր յառաջդիմող, վերածնվող Իրանը, ու մանաւանդ Սպիտակ Յեղափոխութեան շնորհիւ ամեն ասպարէզներում ծաղկող Իրանը, էլ աւելի բարգաւաճ վիճակ ունենայ ու բարձրանայ մոդովրդի կեանքի մակարդակը, տնտեսական, կրթական, մշակութային և այլ կալուածներում։

Մեր շնորհաւորութիւնները ու բարի մաղթանքները ենք ներկայացնում նաև՝ Կայսրուհի Ֆարահին, որի ցուցաբերած եռանդը և գործօն մասնակցութիւնը յառաջդիմող Իրանում կատարուող բարեշրջումների ու կրթական հաստատութիւնների հանդէպ, ու նրա հոմանաւորութիւնն ու քաջալերական խօսքերը մեծ ոգեորութիւն են յառաջացնում և Իրանի ժողովրդին անհունօրէն երախտապարտ են թողնում իր նկատմամբ։

Մեր շնորհաւորութիւնները ներկայացնում ենք նաև՝ Թագաժառանգ Ռեզային, ազօթելով ու մաղթելով որ Աստուած հոմանի ու պահապան լինի իրեն և երկնային օրհնութեամբ լեցնի նրա կեանքը։

Մեր շնորհաւորութիւնները ներկայացնում ենք նաև՝ Իրանի կառավարութեան և Իրանի համայն ժողովրդին, մաղթելով որ այսպէս խաղաղ ու անդորր վիճակում միշտ վերելք ու բարձրացում ունենայ Իրանը և Աստծու օրհնութեամբ արդիւնաւորուեն Ն. Կ. Մեծութեան բարեհորոգչական ծրագիրները։ Իրանի մեծագոր Արքան միշտ մղիչ ուժն է հանդիսացել Իրանում կատարուող իրագործումների և նուաճումների։

Աղօթքով ողջունում ենք՝ Մեծն Կիւրոսից մինչև մեր օրերը անխափան շարունակող Իրանի կայսրութիւնը և մաղթում որ Աստուած անսասան պահէ Իրանի Կայսրութիւնը։

* * *

Իրանի Կայսրութեան հիմնադրութեան 2500 ամեակի տօնակատարութիւնների առիթով, այս տարին կոչուեց՝ Մեծն Կիւրոսի տարի։ Կիւրոս Մեծը (Ն. ք. 558-530) ստեղծեց Իրանեան հսկայական Կայսրութիւնը, իր հանճարով փայլեց Իրանի քաղաքական հորիզոնի վրայ և հանդիսացաւ լուսամիտ ու արդարադատ քաղաքական ղեկավար։ Նա՝ նուաճեց Մեդիան և իրեն յայտարարեց Պարսից թագաւոր։ Յաղթեց Լիդիայի թագաւոր Կրեսոսին և գրաւեց փոքր Ասիան։ 538 թ. Ն. Ք. նուաճեց նաև Բաբելոնը։

Քսան տարուայ ընթացքում Կիւրոս Մեծը հիմնեց ուժեղ և հսկայական պետութիւն, որի սահմանները երկարում էին Հնդկաստանից մինչև Միջերկրական ծովը։ Նա այդ ժամանակաշրջանի աշխարհակալներից անջատուում էր շնորհիւ իր հաստատած վարչակարգի։ Ինքնուրոյն և իւրայատուկ իրաւակարգ ստեղծեց իր հսկայական կայսրութեան մէջ։ Նա՝ բոլոր ոտաբեր ու նոր մօտեցում ու քաղաքականութիւն ունեցաւ նուաճուած երկների նկատմամբ։ Նա՝ չէր կատարում նուաճուած ժողովրդին, չէր ուզում նրանց քաղաքները, իր գինուորներին թոյլ չէր տալիս կողոպտել ու կամայականութիւններ կատարել։ Նուաճուած երկրի կեանքը ընթանում էր բնական ձևով։ առևտրականներ ու արհեստաւորներ շարունակում էին հանգիստ զբաղուել իրենց գործով։ Նուաճուած երկրներին պարգևում

էր ներքին ինքնավարություն, վերադարձնում էր Բաբելոնի կողմից գրաված ու այնտեղ փոխադրված աստվածների արձանները։ Նրա կրոնական ու քաղաքական հանդուրժողությունը արտայայտվեց նաև երբ թույլ տվեց որ արտաքսված ցեղերը վերադառնան հայրենիք։ Յարդալից վերաբերմունք ունեցավ նաև նվաճված Բաբելոնի «Մարդուկ» աստծու նկատմամբ և Եռայի Մարդարէի կողմից կոչվեց «Աստծու Օծեալը»։

Մեծն Կիւրոսը ունեցավ երեք մայրաքաղաքներ՝ Շուշ, Եկբատան և Բաբելոն — Պասարգադը ուր այժմ գտնվում է նաև իր դամբարանը, հանդիսացավ իր արքայական պալատը։

Քսենոֆոնը իր «Կիւրոպեդիա» վիպերգում ընդարձակորէն անդրադառնում է Կիւրոս Մեծի գործերի մասին։ իսկ պեղումներից յայտնաբերված արձանագրությունները մեծ լույս են սփռում Կիւրոս Մեծի արդարադատ ղեկավարության մասին։

«Կիւրոպեդիայում» Քսենոֆոնը ընդարձակ տեղեկություններ է տալիս նաև Արմենիայի մասին։ Կիւրոս Մեծի և Արմենիայի յարաբերության մասին։ Նա նկարագրում է թէ՝ երբ եկուր Արմէնների դէմ, Մարդերը՝ երկրի բնիկները՝ դիմադրություն են դուրս գալիս, ներքին կռիւներին վերջ տալու համար Հայաստան է գալիս Կիւրոսը։ (այդ ժամանակ՝ որպէս Մարերի զօրապետ)։ Կիւրոսը՝ Արմենիայի թագաւորի Տիգրան անունով որդու բարեկամն էր ու ընկերը։ Յետագային Տիգրանը աջակցում է նաև Կիւրոսին։ նրա կատարած նվաճումների ժամանակ։ Երբ Մեծն Կիւրոսը արշավում է Բաբելոնի վրայ։ Ավդանակի դէմ ապստամբում է նաև Եբուանդի որդի՝ Տիգրանը հայկական բանակի գլուխն անցած և այս կերպով մասնակից է լինում Բաբելոնի գրաւումին։

Շուտով Արմենիան ևս անցնում է պարսկական տիրապետության տակ ու վերածվում սատրապության։

Այս ժամանակաշրջանում հայերը գրաղվում էին առեւտրով և Եփրատ գետի վրայով նաւարկելով մինչև հեռաւոր երկրները ապրանք էին փոխադրում։ Հերոդոտը մանրամասնորէն նկարագրում է հայերի կատարած առևտուրը և նրանց շի-

նած նաւերը։ Քսենեֆոնը իր «Կիւրոպեդիայում» գրում է թէ՝ Կիւրոսը կամենալով դեսպանութիւն ուղարկել Հնդկաստանի թագաւորի մօտ, դիմում է Արմէնները և Մայդերին որպէսզի նրանք մարդ տրամադրեն՝ իր դեսպանութիւնը մինչև Հընդկաստան առաջնորդելու համար։ Սա նշանակում է թէ՝ Արմէնները ու Մայդերը առևտրական գործերով մինչև Հնդկաստան ճամբորդում էին։

* * *

Կիւրոս Մեծի օրերից մինչև մեր օրերը, այլ խօսքով՝ անցնող 2500 տարիների ընթացքում, Իրանի և հայ ժողովրդի միջև պատմական, մշակութային, կրօնական և տակաւին այլ տարբէրներում սերտ կապ ու յարաբերութիւն է եղել։ Անցնող 2500 տարիների պատմութիւնը պերճախօս վկան է թէ՝ ինչպիսի գործունէութիւն և յարաբերութիւն է գոյութիւն ունեցել այս երկու հարևան ժողովուրդների միջև։

Պատմականօրէն այսպիսի անցեալ և մշակութային ու հասարակական սերտ յարաբերութիւն ունեցող հայերի մէկ մասը՝ հնագոյն շրջաններից սկսեալ, ապրում է Ատրպատականի մաս կազմող շրջաններում, իսկ Շահ-Աբբասի կարգադրութեամբ Նոր Ջուղայում և այլ շրջաններում հաստատուած հայերը, իրենց թողած պատմական, մշակութային և այլ ժառանգութիւններով յայտնի են արդէն բոլորին։ Ներկայումս Թեհրան հաստատուած հայերը, որոնց թիւը հարիւր հազարի է հասնում, ինչպէս նաև Իրանի բազմաթիւ քաղաքներում ապրող հայերը մեծագոյն ուրախութեամբ մասնակցեցին Իրանի Կայսրութեան 2500ամեակի տօնակատարութիւններին և իրենց երախտագիտութիւնը յայտնեցին Իրանի մեծազօր Արքային՝ Ն. Կ. Մ. Արիամեհր Մոհամմէդ Ռզա Շահ Փեհլեվիին։

Իրանում գտնուող պատմական ու հնագոյն վանքերն ու եկեղեցիները, ինչպէս նաև՝ եկեղեցական, կրթական, մշակութային, մարզական և այլ հաստատութիւնները վկայում են թէ՝ ինչպիսի լայնախոհութիւն և կրօնական ազատութիւն է տիրում ներկայումս բոլոր Իրանում։

Իրանի Կայսրութեան հիմնադրութեան 2500 ամեակի տօնակատարութեան առաջին օրն էր, երբ Իրանի Արքան Պասարգատում վերջացրեց իր խօսքը, համայն աշխարհին ծանուցելով թէ՝ «Կիւրոս, ինչիր դուն, վասնզի մենք արդուն եմ,» այդ լոպէին հնչեցին Իրանում գտնուող հայ եկեղեցիների զանգերը և զանգերի ձայնին միացան Իրանահայերի սրտից բխած մաղթանքն ու աղօթքը ու միախառնուեցին Իրանի ժողովրդի ուրախութեան մաղթանքներին։ Վստահ ենք թէ՝ այս միաձուլուած աղօթքը, ուրախութեան ու մաղթանքի այս ձայները, իրար հետ նրդաշնակուեցին՝ խնդրելու համար Աստծուն՝ որ անսասան պահէ Իրանի 2500 տարիների անցեալ ունեցող Կայսրութիւնը։ Աստուած հովանի ու պահապան լինի Ն. Կ. Մեծութեան և Կայսերական ընտանիքին և Աստուած օրհնէ Իրանի համայն ժողովրդին։

Հիմա, երբ Իրանի Կայսրութեան հիմնադրութեան 2500 ամեակի շքեղ տօնակատարութիւնը պատմական անջնջելի յիշատակ է դարձել ու դարուս մեծագոյն ոգեկոչումն է հանդիսացել, սրտագին մաղթում և աղօթում ենք որ աշխարհում խաղաղութիւն լինի և Իրանը միշտ ծաղկեալ վիճակ ունենայ։

Աստուած օրհնէ Իրանը, անսասան պահէ Իրանի Կայսրութիւնը և արեշատութիւն պարգևի Արիամեհր Շահնշահին։

Թարգմ. Ֆրանսերենից
Ա. ԱՄՈՒՐԵԱՆ

ՊԱՐՍԿԱԿԱՆ ԿԱՑՍՐՈՒԹԻՒՆԸ
ԿԻՒՐՈՍ Բ. ՄԵԾ

Պարսիկները, ինչպէս և Մեդացիք, բաժանուած էին տոհմերի՝ Պասարգադներ, Մարաֆիէներ, Մասպիէներ, Պանթալիներ, Դերուսիներ, Գերմանիէներ, որոնք բոլորը երկրագործներ էին։ Զորս տոհմեր էլ որ վաշխառուն էին, միանում էին Վերինները, Դաէներ, Մարգեր, Դրոպիքներ և Սագարտներ։ Առաջինները ամենէն կարևորներն էին, և Աքեմենեանները (Հախամանիշ) մի տոհմ էին որ կախում ունէին նրանցից։

Այն ժամանակից ի վեր, երբ պարսիկները անցել էին Պարսուայից Պարսումաշ, երեք Աքեմենեան թագաւորներ՝ Տիշպիշ (Տէիսպէս), Կուրաշ Ա. (Կիւրոս) և Կամբուջայա Ա. (Կամբիկ) յաջորդել էին Անշանի գահին։ Աբիտարամէն, Կիւրոսի եղբայրը, իշխել էր Պարսայում՝ մինչև իր տապալումը Կիաքսարի կողմից։

Կիւրոս Բ. Մեծը յաջորդեց այդ գծով 558 թուին (Քրիստ.) և անակնկալ ու շշմեցուցիչ նուաճումներով ստեղծեց մի վիթխարի Կայսրութիւն, որ դեռ տեսնուած չէր, տարածելով Հելլեսպոնտոսից մինչև Հնդկաստանի սահմանները։ Գէթ է հաւատալ որ Կիւրոսը, որի մասին քիչ տեղեկութիւններ ունենք և երբեմն՝ հակասական, եղել է գինուորական մեծ հանճար և կազմակերպիչ, ենթարկելով այնքան ժողովուրդներ և աւանդ ձգելով իր յաջորդներին մի այնպիսի Պետութիւն, որ երկու դար ու կէս յետոյ պէտք կը լինէր որ մի Ալէքսանդր նրան տապալէր։

Մեր միակ հեղինակութիւնը այդ դարաշրջանի մասին Հերոդոտն է, չնայած որ նա մեզ հաղորդում է աւանդավէպեր, բայց դրանք թեւում են պատմական ճշմարտութեան աւելի մօտ

քան՝ Կոնեսիայի հեքիաթները։

Աժդահակը երազում տեսաւ որ իր Մանդան աղջկանից դուրս եկաւ մի հեղեղ որ ո՛չ միայն հեղեղեց իր մայրաքաղաքը, այլև ամբողջ Ասիան։ Վախենալով նրան ամուսին տալ մի ազնուական Մեդիացու, որ առակ կը լինէր իրականացնելու այդ երազը, նա իր աղջկայ համար ընտրեց մի պարսիկ՝ յաւ ընտանիքից, սակայն հանդարտ նկարագրով, որին նա նկատում էր որպէս աւելի ցած քան համեստ պայմաններ ունեցող մի մեդիացուց, դա՝ Կամբիզն էր, պատմական անուն, որովհետև մենք պիտի տեսնենք որ իր անունը, Կամբոջիա նախնական անուան ձևի տակ, երևում է Սուզայի թագաւորների սերունդների մէջ, աղբատ արքայիկներ, որովհետև Աժդահակը նրանց աւելի ցածր էր համարում քան իր կայսրութեան քաղաքացիներին։

Աժդահակը երկրորդ անգամ երազում տեսաւ որ իր դրստեր մարմնից խաղողի մի որթ դուրս եկաւ և ծածկեց ամբողջ Ասիան։ Սարսափած՝ նա իր մօտ կանչեց Մանդանին, և երբ մանուկը ծնուեց, նա նրան յանձնեց Հարփագին, որ իր ընտանիքից էր և շատ վստահելի, հրամայելով որ սպանի մանկանը։ Հարփագը, չցանկանալով իր սեփական ձեռներով սպանութիւն կատարել, այլև նախընտրելով ապահովելու իր ապագան և իրեն պատասխանել Մանդանի վրէժխնդրութիւնից, որ պիտի յաջողէր իր հօրը և պիտի պատժէր իր որդու սպանիչին, Հարփագը երեխային ծածուկ յանձնեց թագաւորի մի հովիւին՝ Միհրդատ անուանով, նրան հրամայելով մանկանը տանել դնել ամենավայրի լեռների մէկի վրայ, ուր նա շուտով կը մեռնէր։ Այս հովիւի կինը որ կոչուում էր Սպագոյ[1], «շուն» (սա միակ մեդերէն բառն է, որ մեզ փոխանցել են Յոյները), նոյն օրը ծնել էր մի մեռած մանուկ։ Հովիւի կինը համոզեց իր ամուսնուն այդ մեռած մանկանը փոխարինել Մանդանի երեխայով և ցոյց տալ Հարփագին իբրև Մանդանի երեխայի դիակ։ Յետագայում, սակայն, երեխային ճանաչեց իր մեծ հայր Աժդահակը, ուրախ

1) Սպագո—սագ պարսկերէն՝ «շուն» Խուսերէն՝ սոբակա (շուն) բառ որ նոյն նոյնն է։

Ա. ԱՄԻՐԽԱՆ

զգալով որ կենդանի գտաւ։

Պատմում են որ Հարփագը դժոխքէն պատժուեց։ Աժդահակը ոպանել տուեց նրա տղային և արքայական խնջոյքի սեղանին մատուցել տուեց նրա տղայի միսը իր հօրը՝ Հարփագին, մինչդեռ երեխայի գլուխը, ձեռներն ու ոտները մի զամբիւղի մէջ մատուցուեց իր հօրը, խնջոյքից յետոյ... Հարփագը ոչինչ չասաց, բայց մի քանի տարի յետոյ նա նամակագրութիւն սկսեց Կիւրոսի հետ, որին վերադարձրել էին իր ծնողների մատ. նա Կիւրոսին համոզեց ապստամբել (553 թ.), նրա համար կողմնակիցներ շահեց մինչև իսկ Մեդիացիների մէջ, այդպիսով գլխաւոր գործիքը դառնալով Աժդահակի կայսրութեան խորտակման, որովհետև Աժդահակը չտեսնուած անզգուշութիւն ունեցաւ նրան վստահելու այն բանակը, որ պիտի հընշէր ապստամբներին։

Հարփագը, Կիւրոսի հետ համաձայնելով, նրան բնաւ չը ճնշեց և այսպիսով յաղուրդ տուեց իր արդար ատելութեանը։

Կիւրոսը, սկզբում ձախողելով, շահեց Պասարգատի հակառամարտը. Աժդահակի զօրքերն ապստամբեցին, իրենց թագաւորին կալանքի տակ տուին և նրան յանձնեցին յաղթականին (550 թ.)1)։ Աժդահակը, բանտարկեալ, մնաց շղթաների մէջ, սակայն իրեն այլ պատիժ չտուին։

Ահա թէ ինչպէս է պատմում Նաբոնիդ Տարեգրութիւնը Մեդիայի անկման մասին. «Գալով Աժդահակին, իր զօրքերն ապստամբեցին իր դէմ. նա բռնուեց և յանձնուեց Կիւրոսին։ Սա արշաւեց Եկբատանի վրայ, որ արքայանիստ քաղաքն էր, ոսկին, արծաթը և կահկարասիները կողոպտուեցին. կահկարասիները և հարստութիւնները տարուեցին Անզայի հողերը»։ Բնական ուրիշ մանրամասնութիւններ. բայց մենք պիտենք, շնորհիւ այդ ապրիւրների, Եկբատանի գրաւման թուականը (550 թ.

1) Ըստ Նիկոլաս Դամասկոսցու՝ այս կռիւի մէջ մեռաւ Կիւրոսի հայր Կամբոջիան, իր ծանր վերերի հետեւանքով։

Քր. ա.)1)։ 549 թուին Կիւրոսը երևում է պնակիտների վրայ Անգանի թագաւոր տիտղոսով. 546-ին նա կրում է Պարսկաստանի թագաւոր տիտղոսը։ Տեղական աւանդութիւնները, պահուած դասական հեղինակների կողմից, մեզ ասում են որ պէտք եղաւ երեք հակառամարտ Մեդիան ընկնելու համար, սակայն նրանք լռում են ճնացածի մասին, նոյնպէս և այն ձևի, որ ձևափոխեց նաւհոդի տիտղոսները։

Կարող է, որ Եկբատանի գրաւումից յետոյ, Մեդացիները նրան խնդրեցին դառնալ իրենց թագաւորը և այնուհետև նա փոխեց իր համեստ տիտղոսը՝ Անգայի թագաւոր, կոչելով Պարսկաստանի թագաւոր, Մեդիան միացրած լինելով իր ժառանգական պետութիւններին։

Նաբոնիդը իշխելով Բաբելոնին, Կիւրոսը հանդիպում էր այդ կողմից. բայց նա միևնոյնը չէր դրում Լիդիայի հանդէպ, ուր Կրեսոսը (Կրուասոս) յաջորդել էր Ալիատին։ Սա տարածեց նորէն նաւհուծները իր նախորդի և Միլետը և յունական այլ գաղութներ Իոնիայի (Յոնիա), դէպի արևելք, տարը տարուց պակաս, նա տարածեց իր տիրոյթները մինչև Ալիս գետի ձախ ափը։ Թւում էր, ուրեմն, որ պաշինքներով որոշուած սահմանները իսխտուել էին նրա կամ Ալիատի կողմից։ Մեդիայի անկումը և Պարսկաստանի կարևոր աճումը, որ առաջին անգամն էր մտնում պատմութեան մէջ, նրան մտահոգելու ընոյթն ունէր։ Մի դաշնակից էր անյայտանում. սակայն նա ունէր մի կայուն բանակ և գերազանց հեծելազօր։ Նա կարող էր հաշիւ առնել յոյն վարձկանների, Բաբելոնի և Եգիպտոսի աջակցութիւնը։ Եթէ, ուրեմն նա մտնեց առաջ ինքը յարձակուել և գրաւել Կապադովկիան, դրա պատճառն այն էր որ նոր պետութիւնը նրան լուրջ անհանգստութիւն էր պատճառում, և որ ինքը կամենում էր նրան յաղթահարել՝ նախքան որ նա դառնար աւելի ուժեղ։ Թւում է, ըստ Դիոդոր Սիցիլիացու, մի

1) Ուսիսիասը պատմում է, որ Կիւրոսը Ամիտիսի հետ Երկ. այս տիս է, ինչպէս որ կարդում է Եղուարդ Մեյեն, պէտք է ընդունել որ Կիւրոսը, երկ տղան է Մանդանի, ուրեմն ամուսնացել է իր հարազատ մօրաքրոջ հետ, ինչ որ բնաւ անհաւատալի չէ։

գործակալ որ մեծ գումարներ էր ստացել նրանից յոյն զինուորներ վարձելու (նա Սպարտայի հետ պայմանք էր կնքել), փախաւ Պարսկաստան և Կիւրոսին տեղեկացրեց այն պայմանքի մասին որ նրան սպառնում էր։

Նոր արքան վճռեց կանխել Կրեսոսին և յարձակուել նրա վրայ՝ դաշնակիցները գալուց առաջ (546 թ.)։ Իր արշաւը լեռների վրայով փոքր Ասիա հասնելու համար՝ դարմանալի և Տիգրիսն անցնելուց յետոյ Նինուէից ոչ հեռու, նա կտրեց անցաւ Միջագետքը, թերևս կողանցելով լեռների փէշերը որ վերջանում են Միջագետքի հիւսիսում։

Մտնելով Կապադովկիա, նա առաջարկեց Կրեսոսին իր կեանքը և թագաւորութիւնը խնայել, եթէ նա երդուէր օրինապահ վասալ դառնալ։ Լիդիայի թագաւորը մերժեց և առաջին բաղխումը մի յաղթանակ եղաւ իր համար։ Դրան հետևեց եռամսեայ մի դիմադրութիւն, ապա, թշնամութիւնը վերսկսելով, մի կրիւ ծայր առաւ Պտերիումում և մնաց անորոշ արդիւնքով, սակայն Կիւրոսը իրէպ չհամարձակեց կրիւը վերսկսել յաջորդ օրը, մինչեւ դիշերի պատեհութիւնից օգուտ քաղելով, Կրեսոսը յետ քաշուեց Սարդա, ամրացնելով երկիրը, խանգարելու համար պարսիկներին որ առաջ շարժուեն, և հաշուելով թէ Բաբելացիների միջամտութեամբ, որ պիտի վտանգէր թշնամու թիկունքը, կ'արգիլէր Կիւրոսին հետապնդելու իր ձեռնարկը։ բայց Նաբոնիդն ընդունեց խաղաղութեան առաջարկը որ արել էր Կիւրոսը, և նաւատորմը արագօրէն քայլեց Սարդայի վրայ։

Կրեսոսը, կարծելով թէ ձմեռը կ'արգիլէր պարսիկների առաջխաղացքը ձիւնապատ լեռների վրայով, արձակել էր իր ոյժերի մի մասին և մինչև գարուն յետաձգել էր իր դաշնակիցների օգնութեան գալը։ Անակնկալի գալով իր թշնամու յառաջխաղացքով, նա պատրաստուեց դէմ դնելու նաւատորմին և իր հեծելազօրը արձակեց Հերմուս գաշտի վրայ։ Կիւրոսը իր զօրքերի առջևից ուղտեր էր շարել և այդ կենդանիների հոտը ձաւս արաւ Լիդիայի ձիերին և դարձրեց անասնձիգ։ Լիդիայի ձիերը առաջին անգամն էին տեսնում և հոտը առնում ուղտերի, ուստի և անյաղթահարելի մտի համակեց նրանց։ Կիւրոսի բանակում ուղտերի ներկայութիւնը ցոյց է տալիս, որ

այլ զօրքի մի մեծ մասը բաղկացած էր վաչկատուն Սուգաց-ինեերից, նման Բեդուինների, որ բնակւում են Շատ էլ Արաբի անջրդի հովիտներում։

Փակւած իր մայրաքաղաքում, որ շատ ամուր դիրք ունէր, Կրեսոսը սպասեց գարնան և իր դաշնակիցներ՝ Յունաստանի և Եգիպտոսի օգնութեան։ Սպարտացիք պիտի բռնէին ծովը, բայց 14-րդ օրը, Մարդ ցեղից մի գինւոր՝ Հերիադէս անունով, դայթակղւած թագաւորի խոստումով՝ վարձատրել նրան որ առաջինը կը մտնի քաղաք Սարդան, նկատեց մի լիդիացի գինւորի, որ իր ուղաւորը թողած լինելով փոսի մէջ, ինքաւ մի կողմից որ հեռից անմերձենալի էր թւում և նոյն ուղղութեամբ յետ դարձաւ։ Իրեն հետ մի քանի ընկերներ վերցնելով, այս Մարդ ցեղի գինւորը բռնեց այն համբան որ լիդիացի գինւորն անգգուշութեամբ յայտնաբերել էր, անակնկալի բերեց Լիդիայի կայազօրին որ վստահ էր դիրքի ամրութեան, և բացեց քաղաքի դռները պաշարողների առաջ։ Սա՝ այսպէս ընկաւ Սարդան 546 թւին, միևնոյն այն տարին երբ Կիւրոսն ընդունել էր Պաբելաստանի թագաւոր տիտղոսը։

Կրեսոսը եկաւ մի փայտակոյտի վրայ, որ պատրաստել էր ուել, և ուզեց այրուել իր ընտանիքի հետ, բայց թւում է թէ պարսիկները հասան ժամանակին՝ հանդցրին խարոյկը և մահից ազատեցին Լիդիայի թագաւորին։1)

1) Հերոդոտ այս առթիւ պատմում է հետեւեալը.— Յունաստանի օրենսգէտ Սոլոնը Յունաստանի համար օրենքներ մշակելուց յետոյ, որոնց տարբերակները իր հայրենիքից՝ Աթենքից Լիդիայի թագաւոր Կրեսոսին Սարդայում՝ Կրեսոսը ուխտերի ամենահարուստ թագաւորի հռչակն ունէր, ուստի Սոլոնին ցոյց տալով իր անհուն գանձերն՝ ասաց՝ «Տեսնում ես, որ ես ուխտերի ամենաերջանիկ մարդն եմ»։

Սոլոնը պատասխանեց՝ «Մարդկանց երջանկութիւնը իրենց վախճանով պիտի չափել»։... Կրեսոսը վիրաւորուեց՝ բայց երբ Կիւրոսից պարտւեց եւ խարոյկի վրայ բարձրացաւ՝ բացագանչեց՝ «Սոլո՛ն, դու արդարացի էիր»։... Կիւրոսը լսեց այս խօսքերը եւ հրամայեց իր մօտ բերեն Կրեսոսին եւ հարցրեց բացագանչութեան իմաստը։ Երբ Կրեսոսը պատմեց Սոլոնի խօսքը, Կիւրոսը թոյլ չտեց որ Կրեսոսը մեռնի՝ այլ նրան ոսկէ շղթաների մէջ իր մօտ պահեց՝ իբրեւ խորհրդատու։ Կրեսոսի առաջին խորհուրդը եղաւ՝ «Դիպարեց-

Լիդիայի նաւահանգիստից յետոյ Կիւրոսը գրաւեց նաև յունական գաղութները, բայց թողեց իր տեղապահներին լրացնելու իր ձեռնարկը. իր բացակայութիւնը յարուցեց լիդիացիների ապստամբութիւնը. նրանք ազատեցան Սարդայի միջնաբերդում, որ գօրավար Տաբալոն էր ղեկավարում. գրգռիչը Պակտիան էր, որին Կիւրոսը վստահել էր գրաւած գանձերը։ Մեդացի Մազարէսի ստացած օգնականն ոյժերը զսպեցին ապստամբութիւնը։ Պակտիասը փախաւ Յոյների մօտ։

Փոքր Ասիայի քաղաքները պաշարեցին և գրաւեցին, շնորհիւ Մեկա-Պարսիկների՝ Ասորեստանցիներից ձեռք բերած ճարպիկութեան։

Յոնիացիները աւելի թեթև շարժեցին. Կիւրոսին միանալը մերժելով, նրանք չշարժեցին օգնելու Կրեսոսին, նրանք ապաւինել էին Սպարտայի աջակցութեան, սակայն ըՍպարտան թերացաւ։

Լակեդեմոնիան բաւականացաւ մի դեսպան ուղարկելով Կիւրոսի մօտ՝ սպառնալով թշնամական միջոցների դիմել, եթէ Կիւրոսը շարունակէր իր ձգտումները յունական գաղութների նկատմամբ։ Կիւրոսը դեսպանին շնորհակալութիւն յայտնեց իր կարծիքի համար, բայց աւելացրեց։

«Զգույշ եղէք, որ ես ձեզ առիթ չտամ շաղակրատելու, ո՛չ թե Յոնիայի դժբախտութիւնների մասին, այլ՝ ձեր»։

Սկսեց մի տարագրութիւն. ժամը ապատ էր, և պարսիկները նաւատորմ չունէին։

Մենք գրեթէ ոչի՛նչ գիտենք այն արշաւի մասին, որ Կիւրոսը յետոյ ձեռնարկեց Արևելքի շրջանները։ Հինգ կամ վեց տարիների ընթացքում, 545-ից մինչև 539, նա պատերազմեց անծանօթ ժողովուրդների դէմ, որոնք ապրում էին Կասպից երկրի և Հնդկաստանի միջև։

Նա գրաւեց Բալխը, որով Մարդիանները (Մերվ) և Սոգ-

ու Սարդայի կողոպուտը, որովհետև դա այլևս ոչ հաղարն է ոչ ունեցուածքը կողոպուտի մի՛ տուր»։ Կիւրոսը այդպես էլ վարուեց։

Կիւրոսի յաջորդ Կամբիզը ետ Կրեսոսին, ասկէ հրաման մէջ։ իր մօտ պահեց իրրեւ խորհրդատու։

Ա. ԱՄՈՒՐԵԱՆ

զինվորները (Սամարկանդ) ենթարկեցին։ Նա յառաջացաւ մինչև Բաքտրաբաէս (Սիր Դարիա) և այնտեղ ամրոցներ կառուցեց, որոնք դեռևս գոյութիւն ունէին Ալեքսանդրի ժամանակները, ինչպիսին էին՝ Կիւրոպոլիս (Ուրա Թիւբէ) որ իշխում էր գետի գլխաւոր ծանծաղուտի վրայ։ Նա հպատակեցրեց Սակերին, որ արդէն հաստատուած էին Սակասանում1), ներկայիս Սէյիստանը։

Թւում է թէ Կիւրոսը մի բանակ կորցրեց Գեդրոզիի (Մեքրան) անապատներում, այլ սակայն այդ նահանգը այնուհետև դարձաւ մի մասը իր կայսրութեան։

Մնում էր Բաբելոնը, որի հին փառքը, որ նորոգուած էր այն օգնութեամբ որ ուներ Մեդիային՝ Նինուէի գրաւումից յետոյ։ Թւում էր պիտի պաշտպանէր այդ փառքը՝ որքէ յանդուգն ձեռնարկի դիմաց։

Նաբոնիդ, գաւակը Մինա-Հարրան կոչուող քրմուհու, խաղալիք էր դարձել քուրմների ձեռքին և իր ժամանակը անց էր կացնում հին սրբավայրեր յայտնաբերելով և նրանց վերակառուցումով, ծանր հարկեր դնելով՝ ծածկելու համար ծախքերը։ Քրմերը մատամբ սատեցին նրանից, երբ նա Բաբելոն մացրեց Ուր, Ուրուկ և Էրիդու աստուածներին։ Նա նոյնիսկ չէր դայիս իր մայրաքաղաքը, ուր իր ներկայութիւնը, սակայն, անհրաժեշտ էր. նա իր փոխարէն դրել էր իր որդի Բալթազարին (Բաղդասար)։ Կիւրոսը, այսպիսով, դարձաւ հոմանաւորը Մարդուկի, ինչպէս որ ասուած է «Յայտադրի» մէջ, որի սեպաձև արձանագրութիւնը պահուած է։

Հին քաղաք Բաբելոնի նուաճումը, որ եղաւ աջակցութեամբը քաղաքի ներսում գտնուող պարսիկների համակիրների, աւելի դիւրին եղաւ քան կարծուում էր, հակառակ երկաթեայ դռների, որոնք պարփակում էին քաղաքը իրենց վիթխարի միջոցներով։ Նուաճողի արշաւը դիւրացրեց՝ բաբելոնա-

Այս միտումով Սակասանից է պարսիկ հոյակաւոր ազգային դիւցազն Ռոստամը։ Ուրեմն մեր պատմահայր Մովսէս Խորենացին կոչում է՝ Ռոստամ Սագէիկ, այսինքն՝ սակասանցի։

Ա. ՍԱՄՈՒԷԼԵԱՆ

ցի Կուբարուն (Գոբրիաս), որ նահանգապետն էր Զաբ և Դիյալա նահանգի. նա մասնակցեց և զօրք հայթայթեց։

Կիւրոսը, 539 թ.ին1) սկսեց յարձակումը Եփրատի հոսանքը փոխելով, երբ գետի ջուրը աւելի սակաւ էր, ապա յարձակուեց Բալթազարի բանակի վրայ, որ մնացել էր Օպիսում և այդպիսով կտրուել էր մայրաքաղաքից։

Բալթազարին պարտութեան մատնեց առանց դժուարութեան։ Նաբոնիդը, վտարուած Սիփփարից, փախաւ։ Գոբրիասը մտաւ Բաբելոն առանց կռիւ2)։ Տաճարները հավանաւորեցին և կողոպուտն արգիլեց։ Երբ նուաճողը անձամբ ներկայացաւ, ընդունուեց որպէս ազատարար (Հոկտեմբեր 27)։ Նաբոնիդը կամաւ յանձնուեց և բանտարկուեց Կարամանիում (Քերման), ուր ապրեց մինչև իր մահը։ Կիւրոսը «բռնեց Բել-Մարդուկ Աստծոյ ձեռները» (Մարտ 29, 538 թ.) և սա եղաւ իրրև Բաբելոնի թագաւոր օծումը. նա այս ձեռով նշում էր, որ չէր պարտադրում ոչ ոքի ո՛չ իր ընտանիքի, ո՛չ իր ժողովրդի, աւելի ևս՝ ոչ էլ Մեդական Մոգերի կրօնը։

Նա աստուածների պատկերը յետ ուղարկեց այն բոլոր քաղաքները, որտեղից Բաբելոն էր բերել Նաբոնիդը, և, միևնոյն սկզբունքը կիրառելով, նա հրեաներին վերադարձրեց ոսկէ և արծաթէ այն սափորները, որ բերուել էին Երուսաղէմի տաճարից և գտնուում էին արքայական գանձարանում. նա աւելին արեց հրեաների համար։ Նա հրեաներին թոյլատրեց վերադառնալ Պաղեստին և այնտեղ վերակառուցել աւերուած Տաճարը։

Հրովարտակը որ յետոյ աւեց, Բաբելոնի թագաւոր օծելու իր տարեդարձին, մի հոչակաւոր թուական է մարդկային պատմութեան մէջ։

Տարբեր բացատրութիւններ են տուել մեծ արքայի

1) Հայոց Տիգրան Ա. և (Երանդեան)։ իրրև մտերիմն ու դաւանակիցը Կիւրոսի, մասնակցում էր Բաբելոնի գրաւմանը հայկական այուտիով եւ հնտեակազօրով։

2) «Առանց կռի եւ նակատամարտի», ասում է Կիւրոսի արձանագրութիւնը։

Ա. ԱՄՈՒՐԵԱՆ

վերաբերմունքի մասին՝ Պաղեստինցի աքսորականների նկատմամբ. նա այդպիսով վարձահատույց էր լինում այն ծառայությունների համար, որ մատուցել էին նուաճման ժամանակ՝ թէ՝ ուզում էր ապահովել անձնուէր կողմնակիցների մի խումբ՝ որ շատ հեռու չէր Եգիպտոսի սահմանից, որով կարելի է կարծել, որ նա ցանկանում էր արշաւանք փորձել, ինչ որ յետոյ իր յաջորդներն իրականացրին։ Այս շարժառիթները կարող է պատահել անրաւարար են, յատկապէս՝ երկրորդը, որովհետև նաւագ թւով հրեաներ թողին հեռացան այն կացութիւնից, որ ձեռք էին բերել իրենց յաժառ աշխատանքով այն վայրերում, ուր պատերազմի պատճառով նեստել էին, վերադառնալու համար այն քարքարոտ երկիրը, ուր ապրել էին իրենց հայրերը։ Դա մի փոքրիկ պաղութ (42. 360 հոգի) էր որ հետեւեց Դաւթից սերող Յովակիմ թագաւորի որդի Շեշբազարին, և սկսեց աշխատել, եօթը ամիս շարունակ, Տաճարի վերակառուցման վրայ, շրջապատուած թշնամի ցեղերով, ընդհանրապէս Էր որ նրանք իրենց գործը յաջող կերպով կատարեցին (536 թ.)։

Յայտնի չէ թէ ո՞րոնք էին Կիւրոսի վերջին պատերազմները և ի՞նչպիսի վախճան ունեցաւ նա։ Կարելի է ենթադրել, որ նա կանչուեց իր Կայսրութեան Արևելքից, դէմ դնելու համար այն վաչկատուն ցեղերին, որոնք երկար ժամանակներ խուժում էին հարաւի աւելի քաղաքակիրթ երկրները։

Ըստ Հերոդոտի պատմութեան, Կիւրոսը կնութեան էր ուզել Խաքսարտէսից այն կողմ ապրող Մասագէտների թագուհի Թոմիրիսին, սակայն իր առաջարկութիւնը արհամարհանքով մերժուել էր։ Կիւրոսը գրաւեց նրա երկիրը, ջախջախեց առաջապահներին որ յարձակուելով անակնկալի էին բերել պարսիկ պահակագունդը, սկսել էին կողոպտել՝ խմելով գինի որին սովոր չէին։ Կիւրոսը դերի բռնեց թագուհու երէց որդի Սպարդապիսին, որ անձնասպանուեցաւ մէկն էր և ինքնասպան եղաւ։

Այս դէպքերին յաջորդող մեծ հակամարտութիւն Կիւրո-

որ պարտուեց և սպանուեց (528 թ. Քր. ա.)։ Թագուհին, վրէժ-խնդիր լինելու համար իր զաւակի մահուան համար, հերոսի գլուխը խրեց արեան մէջ՝ հշալով. «Ես ձեզ տալիս եմ ի ամբողջ արիւնդ»։

Սակայն Թագաւորի դիակը չմնաց թշնամու ձեռքը, լինի՝ յետ գրաւելով, լինի՝ յետ առնելով, որովհետև դիակը բերուեց Պասարգադ, ուր թաղուեց այն դերեզմանի մէջ որ այսօր ծանօթ է՝ «Մաշատի Մադար-ի Սուլէյման», «Սողոմոնի մօր դամբարան» անունով։ Իր դագաղը դեռևս գոյութիւն ունէր Ալեքսանդր Մեծի ժամանակ և այն տեսել էր Արիստոբուլը։

Ըստ Բերոսի՝ («Քրոնիկոն») Պարթևաստանի Դահիների գէմ կռուի մէջ էր սպանուել Կիւրոսը։ Ըստ Կտեսիասի՝ («Ճրագմենտ») ոչ թէ Մասագէտների, այլ Դերբիսներին (Դերվիշ) նուաճելիս է սպանուել. այդ ժողովուրդն ապրում էր Կասպից ծովից արևելք, որի թագաւոր Ամոռատոս հնդիկների դաշնակիցն էր և փղեր ունէր իր բանակում։

Կիւրոսը, անժխտելիօրէն պատմութեան մեծ դէմքերից մէկն է, և միմիայն փաստաթղթերի՝ որ աւանդել է մեզ հին շրջանը՝ անբաւարարութիւնն է պատճառը որ նա պատմական լրիւ լոյսի տակ չէ առնուել։ Դաղափարը, որ ձևակերպել է նա, մինչև մի որոշ պարագայում որ բուսական մատնում է մեզ, բան դասական հեղինակների, նրան դարձրել է մի առասպելական տիպ Միջին Դարերի ռոմանների Կառլոս Մեծի նման։

Սուգայի փոքրիկ թագաւորից բարձրանալու համար մինչև Աքեմենեան Կայսրութեան հիմնադրի աստիճանին, պէտք էր որ նա լինէր միաժամանակ մի մեծ զօրավար և հիանալի քաղաքագէտ, պէտք էր որ նա Արևելք բերէր մի քանի նոր գաղափարներ և կառավարելու սկզբունքներ որ մինչ այդ՝ իրենից առաջ՝ անծանօթ էին։ Եւ մինչև իսկ եթէ նրան օգնել էին պարսպանները, նւազ հիշտ չէ, որ այն եռանդը որ նա ունէր, ընդմիշտ խորտակեց այս երեք պետութիւնները որ հանդիպեցան՝ Մեդիա, Լիդիա և Բաբելոն անուններով։

Որևէ զօրավար շատ բան չէր լինի՝ առանց իր ազատնաւոր գինուորների։ Նապոլէոնը չէր կարող ընթացք տալ իր հանճարին, եթէ ձեռքի տակ չունենար այն հրաշալի գործիքը

որ Յեղափոխութեան բանակն էր։

Որն էր այն բանակը, որով Կիւրոսը նուաճեց առաջաւոր Ասիան։ Մենք ոչինչ գիտենք այդ մասին, սակայն թոյլատրելի է ենթադրել, բան այնմ որ մենք գիտենք Աքեմենեանների, որ այդ գօրքը բաղկացած էր աւարառուների զօրքերից որ հաւաքել էին տեղերի ղեկավարները, լինի Սուզայի հովտի ընակիչներից, լինի լեռնականներից որ մերօրեայ Բախտի ընելն են։ Դա մի ազգային բանակ չէր, այլ գօրախմբեր՝ հաւաքուած և ղեկավարուած իրենց ազգային ղեկավարների կողմից։ Սուզայի յախճապակի ապիւռները ներկայացնում են երկու տիպի զրքայական պատկերներ, մէկը՝ ձերմակ, միւսը՝ խիստ բրոնզէ գոյնի և մինչև իսկ՝ սև։ Առաջինները համապատասխան են լեռնարնակ պարսիկներին, իսկ երկրորդները՝ սուզացիների, մարդիկ՝ որ հարակ են արհամարհ հովտի։

Այս զինուորներն ունէին դերազանց կազմակերպութիւն, համեմատած օրիշ պետութիւնների հետ։ Նրանց զէնքերն անկասկած լաւագոյնն էին, քան շրջակայ ժողովուրդներինը, և մինչև իսկ՝ Մեդերի և Լիդիացիների զէնքերը։

Նրանց նախընտրած զէնքն էր մեծ տեսակի մի աղեղ, որի գործածութեան մէջ մարդիկ էին պարձել։ Կրետացի աղեղնաւորները, ասում է Քսենոփոնը, չէին հասցնում իրենց նետը այնքան հեռու որքան պարսիկները, հակառակ որ նրանք սովորութիւն ունէին ուղղահայեաց կերպով արձակելու իրենց նետերը հեռահար նպատակի։ Բայց պարսիկները յանձին Կոլգուացիների (քրդերի) դաման հակառակորդներ, որոնք կարողացան պահել իրենց անկախութիւնը։ Կոլգուացիները ազեղ ունէին որ երեք արշնկաչափ էր, արձակելու համար՝ յարը ներքև էին քաշում՝ յենուելով իրենց ձախ ոտքին և նետը թափ էր անցնում գրաստների ու վահանների միջով։

Գործ էին ածում նաև պարսատիկ, բայց պարսատիկաւորները, շատ մեծ քարեր նետելով, չէին կարող չափուել Հաւոգոցիների հետ, որոնք գիտէին գործածել արձիգի գնդիկներ և նետում էին երկու անգամ աւելի հեռու քան՝ պարսիկները։

Մի ժամանակ արքայական բանակները զինուած էին երկար նիզակներով. երեք այս զէնքով կուելու մէջ նրանք գե-

բաղանց էին իրենց ժամանակակիցների՝ մէջ։ Բանակի կազմակերպումը նախապատրաստուած էր, յայն մակարդակի վրայ, Կիւրոսի նախորդների՝ Մուզայի գահակիրների կողմից։ Չինուած այդ գործիքով, Կիւրոսը համարձակութիւն ունեցաւ նուաճման գործ փորձելու, որ իր նախորդների մտքով չէր անցել, կամ որի առջև նրանք նահանջել էին։

Այս արքան ունէր, այլապէս, միաժամանակ քաղաքական և կրօնական դաղափար։ Բաբելոնը և Ասորեստանը, չկարողանալով ձերբազատուել ֆետիշական դաղափարից, որ կապուած էր աստուածութիւնների ձեռակերտ պատկերներին, պարտուած ժողովուրդների աստուածներին ուսոր էին վերցնում և նրանց դարձնում ազգային աստուածոյ շքախումբը։

Կիւրոսը ո՛չ միայն չտարաւ այդ պատկերները, այլ՝ յետ տուեց այն ժողովուրդներին, որոնց պալատիներն էր, վերադարձրեց իրենց օրինական տէրերին այն աստուածների արձանները, որ գտաւ Բաբելոնում. նա երրայեցիներին, միևնոյն դաղափարը կիրառելով, վերադարձրեց նրանց սրբազան սափորները։ Դիւրաւ կարելի է երևակայել երախտագիտութեան այն զգացումը որ համակեց Բաբելոնից պարտուած ընակիչներին, երբ լսեցին ազգային աստուածութիւնների իրենց օջախը վերադարձնելու լուրը։ Այս հանճարեղ դաղափարը ամրապնդեց նուաճողի ոյժը. պարսկական Կայսրութիւնը հիմնուած էր։

Այս բոլորը նորութիւն էին Արևելքի համար, այնքան նոր, որ չնորհիւ այն հրատարակութիւնների որ ապին հրատարակեցին, Կիւրոսի անունը դեռևս ժողովրդական է մեր մէջ։

Թարգմ՝ Ֆրանսերէնից՝ Ա. ԱՄՈՒՐԵԱՆ

Աղբիւր՝—

«L'Iran Antique,
E'lam et La Perse
et
La civilisation Iranienne»
Par Clement Huart et Louis Delaport.
Paris, 1943.

ԿԱՐԾԻՔՆԵՐ ԿԻՐՈՍ Բ. ՄԵԾԻ ՄԱՍԻՆ

Պատմական փաստաթղթերի չգոյութեան պատճառով՝ պարսիկ ժողովրդի և Պարսկաստանի պետական կեանքի անցնելու մասին առասպելներ կան։ Մենք թարգմանաբար մէջ բերինք թագաւորութեան սկզբնաւորութեան մասին եղած կարծիքները։

Այժմ անցնենք Կիւրոս Մեծի վախճանի մասին եղած կարծիքներին, որոնք հակասական են, նոյն իսկ՝ հակընդդէմ։

Յոյն պատմագրաց Հերոդոտը, Ժիւստինը, նոյնպէս և Դիոդորոս Սիկիլիացին, պնդում են, որ Կիւրոսը գերի բռնուեց Մասագետների թագուհի Թոմիրիսի կողմից և սպանուեց։ Կտեսիասն ասում է, որ նա սպանուեց մի հնդիկի նիզակից, երբ կռուում էր այդ երկրի Դերբիկների դէմ։ Իսկ Քսենոփոնն էլ գրում է, որ նա մեռաւ իր մահճում, բնական մահով, իր երկու որդիներին կտակ յանձնելով և թաղուեց Պասարգադում 529 թ. Քր. առաջ[1])

Ահա՝ այսպիսի հակընդդէմ կարծիքներին յայտնել յոյն պատմագրանները Կիւրոսի վախճանի մասին։ Սակայն կայ փաստ, որ Կիւրոսի դամբարանը գտնուում է Պասարգադում (Պերսեպոլսի մօտ) և մօտ երկու դար յետոյ Ալեքսանդր Մակեդոնացին այցելեց դամբարանին, իսկ Արիստոբուլը տեսաւ նաև դագաղը։

Ժիւստինը 2-րդ դարու (Քր. յետոյ) լատին պատմագրաց է, հետևաբար կարող է ոգուած լինել Հերոդոտից, Կիւրոս վախճանի մասին։

Աւելի հին են և Կիւրոսի մահից (529 թ.) հաղիւ 100-80 տարի յետոյ ապրել և գրել են՝ Հերոդոտը (Ծն. 480-422 Քր.

---

1) Տես «An Historical and descriptive Account of Persia» By James B. Fraser. Esq. Edinburg. 1833. էջ 107։

ա.), Քսենոֆոնը (444—360 Քր. ա.), Կտեսիասն էլ ժամանակակից է եղել Քսենոֆոնին, որովհետև «Նահանջ Բիւրոց»-ի ժամանակ Կտեսիասը բժիշկն էր Արտաքսէրքսէս Մնեմոնի, որի դէմ կռուեց իր եղբայր փոքր Կիւրոսը և սպանուեց (401 թ. Քր. ա.) հետևաբար վերոյիշեալ երեքի՝ Հերոդոտ, Դիոդոր Սիցիլիացի և Կտեսիաս՝ կարծիքները զուգադիպում են, որ Կիւրոս Մեծը սպանուել է կռուի դաշտում։

Քսենոֆոնը իր «Կիւրոպեդիայում» (Կիւրոսապատում) իդէալականացնում է Կիւրոսին, հետևաբար անպատշաճ է գտել այդպիսի մեծ և իդէալական կայսեր սպանուելը, ուստի նրան վերագրել է բնական մահով մեռած։

Այս բոլորով հանդերձ՝ Կիւրոս Բ. Մեծի մահուան պարագան ճշտում և իբրև առեղծուած։

ԿԻՒՐՈՍԻ ԱՄՈՒՍՆՈՒԹԻՒՆԸ

Կտեսիասը պատմում է, որ Կիւրոսը, դանդաղորդ անելով Ամղանակին, ամուսնացաւ նրա դուստր Ամիտիսի հետ։ Եթէ այս հիշատ է, ապա պէտք է ընդունել որ Կիւրոսը, եթէ Մանդանի որդին է, ապա ամուսնացել է իր հարազատ մօրաքրոջ հետ։ Ինչ որ անհաւանական չէ, հին ժամանակները նկատի առնելով։

ԿԻՒՐՈՍ ԱՆՒԱՆ ՍՏՈՒԳԱԲԱՆՈՒԹԻՒՆ

Ցոյն հռչակաւոր ողբերգակ Էսքիլէսը (525-456 թ. Քր. առաջ), համաբեան ժամանակակից Կիւրոսին (529 թ. Քր. ա.), «պարսիկները» (472 թ.) իր երգի մէջ ասում է, որ «պարսիկներն ասում էին թէ «Կիւրոս» բառը նշանակում է՝ «արևս» և այդ մօտեցնում էին զենդերէն hvare բառին»։

Զենդերէն այս «hvare» բառը նշանակում է՝ Հուր, յետագայում արտաբերուեց «խուր» կամ «խոր», որից՝ պարսկե-

բէն խուրեիդ բառը որ նշանակում է արեւ։

Հայերէն «Հուր» բառը եւ նոյն դենդերէն <hvar>ն է կամ՝ հուրը։

Պարսիկները չեն ասում Կիւրոս, այլ՝ Քուրոշ, որ միեւնոյն Հուր, խոր, խուր կամ քուր բառն է՝ թեթեւ ձայնափոխութեամբ։

Յոյները գրում են՝ Cyrus, որ Կիրուս կամ Կիւրոս բառն է։ Յոյները չունեն շ հնչիւնը, հետեւաբար չէին կարող գրել Քուրոշ։

Եւ իսկապէս, պատմութեան մէջ Կիւրոսի քուն անունը յայտնի չէ։ Նա պատմութեան ասպարէզ է մտել իր պապ Կիւրոս Ա-ի անունով, որ նշանակում է արեւ։

ԿՈՒՐ ԳԵՏԻ ԱՆՈՒՆԸ

Կուր (կամ՝ Քուռ) գետի անունը եւս Կիւրոսի անունից է ծագել։

«Մարաբոնը յիշատակում է Արիստոբուլին, որ խօսում էր Օքսուսի նաւարկելիութեան մասին և հաստատում, որ Հընդկաստանից եկած ապրանքները իջնում էին մինչեւ Կասպից ծով, ապա անցնում էին Cyrus, այսօր՝ Kour Թիֆլիսի գետը, ապա տարւում էին մինչեւ Եւքսինեան Պոնտոս կամ՝ Սև ծով»։1)

Ուրեմն՝ Թիֆլիսի Քուռ, 2) գետը եւս կնքուած է Կիւրոսի Քուռոշ անունով։

Պատրպատում գոյութիւն ունէր Քուր-ատ գետը, որ պարձեալ Կիւրոսի անունով է։ Այնտեղ կայ նաեւ Արաքս անունով գետ։ Այսպիսով, Պարսկաստանում կային երեք Արաքս գետեր, մէկը՝ Պատրպատում, միւսը՝ Ուրմիոյ լճի հարաւում «Արաս» անունով, իսկ երրորդը՝ Հայաստանի Արաքս (Մայր) գետը։

Ա. ԱՄՈՒՐԵԱՆ

1) Տես «L'Iran Antique», էջ 8—9։

2) Հին քարտէսների մէջ Քուռ գետի անունը գրուած է՝ Kour (Cyrus) ձեւով։

Ա. Ա.

Ա. ԱՄՈՒՐԵԱՆ

ԴԱՐԵՀ Ա. ՄԵԾԸ ԵՒ ԾՈՎԱԳՆԱՑՈՒԹԻՒՆԸ

Սուէզի Ջրանցքի բացումը առաջին անգամ, կատարել է պարսից արքայից արքայ Դարեհ Ա. Աքեմենեանը։

Այս առթիւ յիշատակութիւններ ենք գտնում յատկապէս եւրոպական երկու պատմաբանների գործում։

James B. Fraser. «An Hisforical and Deseriptive Account of Persia» *(1833 թ.) աշխատութեան էջ 110-ում կարդում ենք։*

«Իր հիգերը Արեւելքում աւելի բախտաւոր եղան. և 509 թ-ին (Քր. ա.) խորհրդանշեց մի արտակարգ համբարդութեան սկիզբով, իր հրամանով ձեռնարկած Կարիսցի ծովագնաց Սկիլաքսի ղեկավարութեամբ։ Մի նաւատորմ սարքաւորեց Կասպատիրայում, Ինդոսի1) մի քաղաքում, և ձեռնարկու Յոյնը իր նաւերը անցկացրեց գետի վրայ, դիմելով դէպի Արեւմուտք մինչև որ կը հասնէր Պարսկաստան։ Նա կտրեց անցաւ Ծոցը, հասաւ Աբարիայի ամայի հողերին Բաբ-էլ-Մանդէբ նեղուցը, որտեղից նեռս մտաւ և երեսուն ամիս նաւարկելուց յետոյ հասաւ Եգիպտոս։ Այս տեղեկութիւնը որ նա հաղորդեց, մղեց Դարեհին ներխուժելու Հնդկաստան, մի մեծ բանակով, և Հընդկաստանի բազմաթիւ նահանգները շուտով դարձան իր Կայսրութեան 20-րդ սատրապութիւնը»։

«Liran Antique»-- *էջ 262-ում կարդում ենք.*

«Դարեհը վերջացրեց կամ վերաբացեց այն ջրանցքը, որ Նեղոս գետը հաղորդակցում էր Կարմիր Ծովի հետ, եւ թոյլ էր տալիս նաւերին այնտեղից անցնելու Միջերկրական-

1) Դարեհը Հնդկաստան էր արշաւել։ Ա. Ա.

ենից դեպի Հնդկական ովկիանոս»։

Այսպես՝ Քրիստոսի ծննդից հինգ դար առաջ, պարսից Դարեհ Ա. Աքեմենեանը առաջին անգամ լինելով բաց էր արել Սուէզի ջրանցքը, Միջերկրականը Կարմիր ծովի միջոցով կապելով Հընդկական ովկիանոսի հետ։

Անցնալ դարու 1867 թուին էր միայն, որ Ֆրանսացի ճարտարագէտ Ֆերդինանդ Լէսսէպսը բաց արաւ Սուէզի ջրանցք ոլը, փակ էր մնացել 2376 տարիներ շարունակ։

ՄԱՆՈՒԷԼ Ծ. ՎՐԴ. ԲԱԼԱՍԵԱՆ

ՆԱԽԱԻՐԱՆԸ

Նախաիրանեան Նախապատմական Շրջան։

Ռ. Գիրշման հաստատում է, որ յայտնի չէ ո՞ր թուականին իրանցիները մուտք են գործել Իրան և իրենց անունով երկիրը կոչել են Իրան։

Մութ է Նախաիրանեան շրջանը նախ քան մարերի և պարսիկների գալը Իրանի բարձրաւանդակի վրայ։

Իսկ ինչ վերաբերում է Նախապատմական շրջանին, Ռ. Գիրշման ասում է, որ Իրանում կան մարդկային քաղաքակրթութեան հետքեր սկսած Ե. դդ հազարամեակից, Ք. Ա.։

Ե—Զ. հազարամեակին Ք. Ա., կենտրոնական Ասիայից, ասիական այդ տափաստաններից, թափառականներ շարունակ մուտք են գործում Իրան և նախքան յարձակելը հարուստ Միջագետքի վրայ, նրանք ճնշում են բնիկներին, որոնք կազմում էին փոքրիկ դիւղական համայնքներ։

Առաջին պատմական աղբիւրներ։

Ասորեստանի Սալմանասար Գ. թագաւորի տարեգրութեան մէջ, առաջին անգամ յիշւում է 844 թւին, ՓԱՐՍԱԻԱ տեղը Ուրմիոյ լճի հիւսիսում — ուր բնակւում էին Պարսիկները, ֆարսերը։ Նոյն տարեգրութեան մէջ առաջին անգամ 836 թւին յիշւում են նաև Մարները, որոնք բնակւում էին Իրանի հիւսիս արևմտեան մասում։

Հիմնւելով այս պատմական տուեալների վրայ, քանի որ Թ. դարու երկրորդ կէսին արդէն իրանցիները հաստատուած են

Իրան, կարելի է եզրակացնել ըստ Ռ. Գիրշմանի և Քլէման Հիւարթի, որ նրանք մուտք են գործել Իրանի սարահարթի վրայ, մոտաւորապէս Ա. հազարամեակի սկիզբներին Ք. Ա.։

Մենք նպատակ ունենք այս երկասիրութեան մէջ ուսումնասիրել Իրանի սարահարթը նախքան Իրան կոչուելը և այն բնակիչները, որոնք բնակուել են այդ հողամասում, կամ սահմաններում, որ այժմ Իրան է կոչուում։

Նախաբանը։

Նախքան Իրան կոչուելը, Իրանի սարահարթը որոշուած սահմաններ չունէր։

Տարբեր ցեղերի պատկանող ժողովուրդներ նկան բնակուեցին նրա Զակրոս սարերի վրայ, քաղաքներ շինեցին նրա գաւառների մէջ և նրա սահմանների վրայ, ուստի չէ կարելի սարահարթի աշխարհագրական և պատմական դիրքը հշտել և նրա սահմանները նշանակել։ քանի որ դարերի ընթացքում բազմաթիւ անպատներ և շարունակ փոփոխութեան ենթարկուեցին նրա սահմանները։

Դոքտ. Հ. Մորգանի իր L'etat de la civilisation chez l'homme prémedique et des decouvert fortuits (p. 7) գրքում ասում է. «Անհնարին է քաղաքակրթութեան պրպտումներ կատարել հիմնուելով միայն ներկայ Իրանի սահմանների վրայ, որովհետև այն երկրները, որոնք հիմա քաղաքականապէս յաժանուած են Իրանից, հին ժամանակ մաս էին կազմում Իրանին։

Աքեմենեան կայսրութեան սահմանները պատմական ամենաընդարձակագոյն են եղել, որոնք յետագայում, ուրիշ գաղաշրջանում փոխուեցին։

Արշակունեաց Պարթևների և յետոյ Սասանեանց ժամանակ, Տիգրանը եղել է Իրանի մայրաքաղաքը։ Իսկ հիմա նա գտնուում է Իրաքում։

Նոյնիսկ մի երկրի աշխարհագրական դիրքը, դարերի ընթացքում երկրաբանական զանազան ցնցումների պատճառով, նոյնը չի մնում, ենթարկուում է փոփոխութիւնների։ Օրինակի

համար, բան հնէաբանութեան և հագարամեակին Քրիստոսից ծոցը նեկայ վիճակը չունէր հաւանական։

Նրա հիւսիս-արևմտեան ՀՀՀՀՀՀՀՀ տարածուում, հասնում էին Բագդադի հիւսիսային կողմից ոչ շատ հեռու տարածութեան վրայ։ Դարերի ընթացքում Եփրատ և Տիգրիս գետերը, իրենց հետ բերած հեղեղներով և տիղմերով, ծածկում են ծոցի ՀՀՀՀՀՀՀՀ։ Այսպէս էլ կազմուել է նաև Միջագետքը։

Ժ. Քամբրան իր «Histoire de l'Iran antique» գրքում շեշտում է նոյնպէս, որ մեծապէս նպաստում է Իրանի պատմութեան համար իրեն հաբեան երկրների և ժողովուրդների պատմութիւնը, առեւտրական, քաղաքական և մշակութային կապերի ուսումնասիրութիւնը։

Հետևաբար Իրանի պատմութեան մի փոքրիկ նպատակներու նպատակով, ձեռնարկել ենք ուսումնասիրել Նախիրանեան պատմական շրջանը։

Ըստ նեկայ բաղմաթիւ պատմաբանների կարծիքին, մարդկութեան գոյութեան օրրանը եղել է Միջագետքը։ Իսկ պատմական ամենահին ժողովուրդները, հնութիւնների ապացոյցներով, Սումերը և Ակկադն են։ Այս երկու պատմական երկրներն ու պետութիւնները իրենց հազարամեայ պատմութեամբ սերտ քաղաքական, առեւտրական, մշակութային կապեր են ունեցել Իրանի նախաբնակիչների հետ։ Ուստի նախ ուզում ենք համառօտ խօսել այս երկու ամենահին ժողովուրդների մասին։

Ըստ երկրաբանների, Քրիստոսից 15։000—10։000 տարի առաջ, տեղի է ունենում Առաջաւոր Ասիայում կլիմայական մի մեծ փոփոխութիւն։

Անձրևային հեղեղները յաջորդում է չոր եղանակի մի ժամանակաշրջան։ Մերձաւոր Արևելքում 6000 տարի առաջ Քրիստոսից։

Այս ժամանակամիջոցում մարդս դուրս է գալիս քարայրներից, թողնում է քարձրաւանդակները և իջնում է հովիտների և գետերի վրայ, ուր մշակութեան համար հողը պտղաբեր էր։

Եփրատ և Տիգրիս գետերի միջև դարերի ընթացքում

գոյացել էր մի դաշտ, հողագործութեան համար ոքանչելի մի վայր, որ կոչւեց յետագայում Միջագետք (երկու գետերի միջև)։ Երբ կազմւեց Միջագետքը, այդտեղ յայտնւում են արդէն Գ.-ից հազարամեակին Ք. ա. Սումերները։

Ո՞րն է եղել մեր երկրագնդի վրայ մարդկային ընակութեան առաջին վայրը։

Այստեղ մենք չենք ուզում այս հարցի մանրամասնութիւնների մէջ մտնել, սակայն համառօտ կարող ենք պատասխանել մէջբերելով երկրաբանների երկու կարծիքները։ Հին և երկար տարիների ընդհանուր կարծիքն այն է եղել, որ Միջագետքը հանդիսացել է մարդկային քաղաքակրթութեան օրրանը։ Գիտական և պատմական տեսակներ կան որոնք հիմնւած են հնութիւնների վրայ և հաստատում են այս վարկածը։ Հնէաբանութիւնը, գտնւած արձանագրութիւնների վրայից և քաղաքակրթութեան զարգացումը հաստատող բազմաթիւ հնութիւնների, եզրակացնում է, որ Քրիստոսից 4 հազար տարի առաջ Միջագետքում գոյութիւն են ունեցել Սումերները, որոնք հաստատւել են Միջագետքի հարաւում, Ստորին Միջագետքում։ Քիչ, Լակաշ, Ուրուք քաղաքներում պեղումների միջոցով գտնւած արձանագրութիւնները, պալատները, գամբարանները և բոլոր հնութիւնները ցոյց են տալիս, որ Սումերների Միջագետքում ընակութեան սկիզբը եղել է 3500-2000թ Ք. ա.։ Արդ, պատմական կերպով չէ կարելի հաստատել, որ մի ուրիշ ժողովուրդ գոյութիւն ունեցած լինի աւելի հին թուականներում քան Սումերները, ուստի, եզրակացնում են այս վարկածը ընդունողները, թէ Միջագետքն է եղել նաև մարդկային ընակութեան առաջին վայրը։ Երկրաբանների մի ուրիշ խումբ, արդի հնագիտական տեսակների վրայ հիմնւած հաստատում է, որ մարդկային ընակութեան առաջին վայրը եղել է առաջաւոր կամ կենտրոնական Ասիան, առանց սակայն մատնանշելու մի որոշ երկրամաս։ Մենք մի քիչ յետոյ մանրամասնօրէն խօսելու ենք այս վարկածի մասին, երբ ուսում-

նախքանք Սումմերների ծագումը։

Սումմերները երբ հաստատուում են Պարսից ծոցի ափերում, համախմբուում են մի շարք քաղաքների շուրջ։ Նշանաւորներն եղել են՝ Ուր, Ուրուք, Լակաշ, Քիշ։ Ամէն մի քաղաք ունէր իր ազատ ինքնավարութիւնը. քաղաքապետը կոչուում էր ՓՈՒԹԵՋԻ։ Այս քաղաքները միշտ մրցակցութեան մէջ էին իրար հետ, որը աւելի էր զօրանում, նա էր, որ իշխում էր ամբողջ Սումմերի վրայ և նաև ամբողջ Միջագետքի վրայ։

Ակկադ եւ Ակկադներ։

Երբ Միջագետքը պատրաստ էր ընակութեան համար, Սումմերների հետ միասին այդտեղ խուժեցին նաև Արաբիոյ արևելեան սարահարթից գլուած սեմական խաշնարածներ՝ Ակկադներ։ Այս սեմականները հաստատուում են կենտրոնական Միջագետքում, ներկայ Բաղդադի սահմանապլիսի մօտերը։

Եկեղբարանները հաստատում են, որ ծովի ջրի բարձրացման հետևանքով, կործանուել են մեծ մասամբ սեմական հիմնարկութիւնները։ Այս պատահել է շատ հին ժամանակներում և հնէաբանութիւնը դուել է այս ազգի հետքերը Ուր քաղաքում։ Սումմերը, այդ դէպքից յետոյ, մի առ ժամանակ մնում է ինքնիշխան։ Սակայն Սումմերների Քիշ քաղաքի մօտերը կար «Ակկադ» անունով սեմական մի քաղաք, որի հիմնադիրը կամ վերանորոգողը լինում է Սարգոն Ակկադեան։ Այս քաղաքի անունով սեմականները կոչուեցին Ակկադեաններ և երկիրը՝ Ակկադ։ Սարգոն քաղաքապետը ուժեղանալով, տիրում է ամբողջ Սումմերի և Միջագետքի վրայ և հիմնում է առաջին Ակկադեան կայսրութիւնը 2300 թ. Ք. ա. որ տարածուում էր սկսած Պարսից ծոցից, Քերմանշահի սահմաններից և հասնում էր մինչև Սիբիրիա, Լիբանան, միջերկրական ծովը։ 300 տարի է տևում այս կայսրութիւնը։

Սումմերների եւ Ակկադների ծագումը։

Դժուար է ստոյգ կերպով հաստատել նրանց ծագումը։ Ինչ

վերաբերում է Ակկադներին, մենք տեսանք, որ նրանք սեմական ցեղեր են եղել, որ եկել են Արաբիայից։ Բայց Սումերների մասին մենք ուզում ենք այստեղ ներկայացնել արդի պատմագիտների տեսակետները իրենց յուրաքանչյուր բերած պատճառաբանություններով։

Սումերների ցեղական ծագումը։

Բոլոր մարդաբանական քննությունների Սումերները պատկանում են ասիական մեծ մոգոլոիդ խմբին, որին հնագույն մարդաբանները անվանում են ԱՍԻԱԿԱՆ — Asianique։ Ֆելիքս Ֆոն Լուշանը գերմանացի յայտնի գիտնականը, որ ուսումնասիրել է Ասիականներին, ասում է, որ «առաջին մարդաբանական տիպը, կամ մերձաւոր Արևելքի սկզբնական ազգաբնակչությունը բաղկացել է թիրապմերից — «Brun» — որոնք աչքի են ընկնում իրենց կարճ գանգով և մեծ քթով։ Այդ ազգաբնակչությունը անհրաժեշտ է անուանել ԱՍԻԱՑԻԴՆԵՐ։ Նրանք եղել են բնիկ մոգոլոիդները մերձաւոր Արևելքի և կազմել են մի ամբողջություն իրենց քաղաքակրթությամբ, մշակույթով և մարդաբանական տիպով։ Ուսումնասիրությունը պարզել է, որ Արմենոյիդները տարածված են եղել ամբողջ Միջագետքում, հարաւից մինչև Տիգրիսի և Եփրատի ակունքները և յետոյ զլպի Փոքր Ասիայ արևմտեան մասերը և Իրանի խորքերը։

Ուստի Քոնիգը, որ հեթադիտությեան մէջ հեղինակություն է, յենւելով իր և շատ ակադեմաւոր արևելագէտների և մարդաբանների ուսումնասիրությունների վրայ, 1927 թ-ին իր մէկ աշխատասիրությեան մէջ գտնում է ասիական Արմենոյիդ մոգոլոիդների խմբի մէջ Սումերներին և նաև այսօրուայ ՀԱՅԵՐԻՆ։ Նոյնպէս իր մի ուրիշ աշխատությեան մէջ կարճագանգ ասիականների շարքում դասում է հիթթիթներին, հուրրիթներին, մեդանիներին։

Սումմերները ո՞ւրեղից են գաղթել և հաստատվել միջագետք։

Ն. Ադոնցի ասութեան համաձայն, նախ քան Սեմականների գաղթը Արաբիայից միջագետք և այդտեղ բնակութիւն հաստատելը, Հայաստանը և Փոքր Ասիան բնակուած են եղել ասիական ցեղով։

Հիմնուելով արևելագիտութեան և հեթագիտութեան ժամանակակից մարդաբանական, լեզուագիտական և հնագիտական տուեալների վրայ, հնագիտական լուրջ ուսումնասիրութիւնները ապացուցում են, որ Սումմերները գաղթել են ոչ թէ Ասիայ սարահարթերից, այլ ըստ ժամ Դր Մորգանի՝ Հայաստանի լեռներից և բարձրադիր Ասորեստանից։

Բնական է թուում մեզ այս գաղթը, որովհետև Արմէնոյիդների բնակավայրը եղել է Մերձաւոր Արևելքը և մասնաւորապէս հայկական լեռնաշխարհը։

Ջէյմս Պրեսթրդ, հեղինակաւոր գիտնականը, ասում է, երբ քարի շրջանից կատարուում է անցքը սառցային շրջանին ըստ Աստուածաշնչի, երբ Ջրերը քաշուեցին Միջագետքից, մօտ 4000 թ. Ք. ա., Սումմերները հայկական լեռնաշխարհից իջնելով դնացին տեղաւորուելու Միջագետքի արգաւանդ դաշտում։ Նոյն տեսակէտն ունի նաև ամերիկացի մարդաբան Ռոլանդ Դիքսընը։ Պրոֆ. Ավդի նոյնպէս հաստատում է, թէ Դ.-ը հարաբամեական, Միջագետքում ծագում է առնում հնագոյն պատմաբարոյական պետութիւնը։

Ասիական ցեղի խմբին են պատկանում ուրեմն Սումմերները, Հիթիթները, Ուրարտացիները, Զակրոսի բնակիչները, Կութիները, Լուլլուբիները, Հուրիները, Քասիները և այլն։

Արմէնոյիդ ցեղի գիւտը արել է անցեալ դարու վերջերում Ֆ. Վոն Լուսքան F. Von Luschan որ կարճագանգ թուխները, երկար դէմքով, տափակ ենթագանգով և ընդհանրապէս մեծ քթով, համարել է շատ հին ժամանակներից սկսած Առաջաւոր Ասիայ առաջին և գլխաւոր բնակիչները։ Այս Արմէնոյիդների հետ կապում է նա սումմերների հին քաղաքակրթութիւնը։

Սումմերեան բաղամակրութիւն։

Սումմերները իմանում էին գործածել պղինձը, անագը, ոսկին, արծաթը։ Իմանում էին ապիւսից տներ շինել։ Գործածում էին կնիքներ, նրանք գաղղացրել էին ուռոգումի ձեւը։ Մետաղների և քարերի համար վոնհատկանական շփում ունէին Կասպից ծովի, Միջերկրականի և Ինդուսի հետ։ Ամենահին և առաջին ժողովուրդն է եղել Սումմերի ժողովուրդը, որ հնարել է նշանագրերը իր լեզուի համար։ Այդ նշանագրերը եղել են բեւեռագիր տառեր, որոնք սրպէս հիմք են ծառայել յետագայում բոլոր միւս լեզուների բեւեռագիր նշանագրերի։ Ուրուք քաղաքում գտնուեցին Սումմերեան արձանագրութեանց առաջին բեւեռագիր գրատախտակները։

Սումմերեան քաղաքակրթութիւնը ունեցաւ իր վերածնութեան շրջանը երբ Գ-րդ Հարատրամեակի վերջում Ք. Ա. Լակաշ քաղաքի քաղաքապետը՝ Կուտէա՝ իշխեց Սումմեր-Ակկադի վրայ։ Այս շրջանը նոր Սումմերեան շրջան է կոչւում։ Այս ժամանակամիջոցում է, որ նոր թոխշք առան Սումմերեան մտքի և գեղարուեստի բոլոր արտայայտութիւնները։ Լուվրի թանգարանում գտնւում են Կուտէայի 15 արձանները երկար Սումմերեան բեւեռագիր արձանագրութեամբ։

Նոր Սումմերեան շրջանում, Ակկադեան լեզուի փոխարէն գործածւեց Սումմերեան լեզուն, որ պաշտօնական դարձաւ և բեւեռագիր նշանագրերը սկսեցին Սումմերեան լեզուով գրել Ակկադերէնի փոխարէն։

Թէև Սումմերը և Ակկադը միացած են եղել իրար հետ մանաւանդ Սարգոնի կայսրութեան ժամանակ, սակայն Ակկադին մնացել է միշտ սեմական։ Իսկ Սումմերը, որ ծագումով ասիական Արմենոյիդ էր, դարերի ընթացքում կրելէ շրջապատի սեմական ազդեցութիւնը և վերջում ձուլւել է սեմականների մէջ։

Ակկադը պահելով իր ինքնուրոյութիւնը ապրեց անջատ և յետագային կոչւեց Բաբելոն։

Հնաբանութիւնը գտել է բեւեռագիր նշանագրեր, Ակ-

կապերէն լեզուով, 2400 թուից Ք. ա.։ Աւելի է, որ նախ քան Սումմերների Միջագետք հաստատուելը, Ակկադերէնը եղել է խօսակցական լեզու։ Ոմանք, Ակկադերէն լեզուի նշանագրերի դիւրը գտնում են 3400 թուին Ք. ա.։ Մենք պարագայում, Ակկադերէնը սեմական ամենահին լեզուն է և սեմականների քաղաքական նուաճումների համաձայն, Ակկադերէնն էլ տարածուել է։ Մենք առաջին խօսելու ենք Ակկադերէն լեզուի մասին, մեր ուսումնասիրութեան հին լեզուների բաժնի մէջ։

Նախիրանի բնակիչները։

Նախքան իրանցիների գալուստը և հաստատուելը այն երկրամասի վրայ, որ այժմ Իրան է կոչուում, այստեղ եղել են ուրիշ բնակիչներ։ Մենք պատմական աղբիւրների վրայ հիմնուած համառօտ կերպով ուզում ենք նրանց յիշել հետևելով պատմական ժողովուրդների հետքերին։ Ուստի պարտաւոր ենք նախ ասել Սումմեր —Ակկադիներից, որոնք Միջագետքի ամենահին պատմական ժողովուրդներն են եղել։

Սումմերը

Հիմնուելով պեղումներից գտնուած հնութիւնների վրայ, պատմաբանները երկու շրջանի են բաժնում Սումմերի քաղաքակրթութիւնը։ Հին Շրջան և Նոր Շրջան։

1։ Սումմերի քաղաքակրթութեան Հին Շրջանը կամ Նախասարգոնեան շրջան։

Սումմերի այս հին շրջանը իր մէջ ամփոփում է երկու դարաշրջաններ. մէկը սկզբից մինչև սումմերեան նշանագրերի յայտնութիւնը.

Եւ միւսը՝ Հին դինաստիական շրջան փոխարքաների կամ քաղաքապետների։ Այս երկու շրջաններն էլ մենք մի ընդհանուր անուան ներքոյ ուզում ենք յիշել և անուանել «Նախասարգոնեան Շրջան»։

(Շարունակելի)

ԻՐԱՆ...

Իրա՜ն, չարաբաղ նեռած,
Յաղթական, գեղանի աղջիկ,
Բարեպաշտ, խոհուն,
Այնքան վճիռ՝ լոյսն է ափուած
Ժողովրդիդ մէջ՝ բարեմտութեան.
Քայլը երթերիդ՝ առաստուինն է
Արեւոտ երկրիդ հիւրընկալութեան,
Եւ ողն այնքերիդ լուսամտութեան
Նանքեղն է այն հին,
Որ պապերից - պապ,
Սրտից - սիրտ անցել, այդ քեզ է հասել,
Եւ լուսապայծառ արեւ է դարձել.
Դու խոհեմ, ժպտուն, քնքոյշ մի աղջիկ,
Շրթերիդ վրայ երգն է անպակաս
Քո հազարաւոր մեծ պոէտների,
Սիրտդ կայանն է գործարաններիդ՝
Անքուն ու անենիջ մեծ աշխատանքի,
Եւ երակներիդ գիտութեան լոյսի
Եւ մտակոյրի
Փոխադրակարերն են՝ լեզուից մտքին,
Մտքից՝ գրքերին՝
Եւ մտապոյտ հողագնդի պես
Անքիւ գրքերից՝ մարդկանց մտքերին.

Իրա՜ն, չարաբաղ նեռած
Գեղանի՛ աղջիկ,
Դու չգոնացող փոքր յաղթանակով,
Դու տգիտութեան ցածր մարզերից
Երկինք ալացող,
Առաքինութեամբ, լուսամտութեամբ

Դու չպարծեցող, խոնուն, լուռ աղջիկ՝
Յաղթական ու վեհ.
Վառման տենչերիդ, լուսեղ ու տոգուն
Նպատակներիդ փափագը արտումդ,
Վաղուայ յոյսերով դու կանգուն, հպարտ,
Աչագե՛ղ Իրան,

ՌԻՄԱ ԳԱՌՕՆԻ

ԵՐԵՔ ԵՐԳ ԻՐԱՆԻՆ

1.

Ո՛վ դու Իրան, արևատոգ,
Պայծառատես իմ երկիր,
Դարերի լոյսը վկայող,
Դու դարաւոր բազակիր,

Մեծ Կիւրոսի լուսեղ մտքով
Ցողած չքնաղ իմ փերի,
Իմաստութեան ծփուն դու ծով,
Դու օրրանը դարերի,

Դար է եկել ու դար անցել,
Միտս ծաղկուն է քո այգին,
Արեւի հետ է խաղացել
Ոսկենճառանչ քո հոգին,

Ամեմենեան արքաներից
Մինչ Փահլաւիքն իմաստուն՝
Լոյս ես խլել դու աստղերից,
Տիեզերքից՝ գիտութիւն,

Դու դիցազներ ծնող երկիր,
Ազատասեր ու արդար,
Սահմաններդ լայն ու անծիր,
Սեղանդ լի, հիւրընկալ,

Ո՛վ դու Իրան, երգի, խոնի,
Հաղաղասեր իմ երկիր,
Մայրը՝ Արիամեհր արքայի,
Գոհարաբոլ թագակիր,

2.

Ես ժպտում եմ քո բախտով,
Քո վերելքի մեծ թափով
Հիանում, ո՛վ Իրան,
Ու ողջունում բերկրանքով
Շեմս - արեւդ հոգեքով,
Որ բազմել է քո դռան,

Դու երկրայ իմ երկիր,
Անհանգիստ ես դու հիմա
Ու ջանալ...
Քեզ կախարդել են այսօր՝
Իմաստութեամբ մի հզօր
Հմայել...

Հրահրել են քո հոգում
Նո՛ր, լուսեղէն տենչերի
վառ կրակ,
Աստուածային խորհրդով
Պատկել են քեզ վերուց՝
Արեւելքի վառ Հրաշ,

3.

Վե՛ր կաց խայնա՛մ, գինի խմենք ես ու դու,
Իրանի վարդասաններր ծաղկել են կրկին,
Վարդ - Շիրազին բոյր է սփռել ամեն դին,
Վե՛ր կաց խայնա՛մ, գինի խմենք ես ու դու...

Վաղ բաժակս քո բաժակին բող զարկեմ,
Խմենք, տակի մրուրն իսկ բող չը մնայ,
Կեանքն էլ բաս քեզ՝ եւ ոչ մէկին կը մնայ,
Վե՛ր, բաժակս քո բաժակին բող զարկեմ,

Խայնա՛մ, գինին յաղթեց բանին բրտահամ,
Սաղին դարձաւ իր բերկրանքից խելագար,
Գինեծօնի արեւալոյս է, ե՛լ խայնամ,
Մեր երկիրն այն չէ, ինչ որ առաջ կար։

Թաւիշ մարգերն անուշաբոյր ծաղկունքով
Նոր բոյր կը տան բանաստեղծի քո հոգուն,
Հեզ պարսկուհու գեղ ու բովիչ հայեացքով
Կրգգայ սիրտդ ե՛ր կեանք, ե՛ր սեր ու խնդում...

Դու կը լսես ուրախ երգեր քաղցրալուր՝
Նման ծայնին քո սիրասուն աւակի,
Պոէտները դու կը տեսնես ամենուր,
Մեծ Իրանի արեւալոյսի ու փառքի...

Վե՛ր կաց խայնա՛մ, գինի խմենք ես ու դու
Յաղթ Իրանի այս մեծ օրին վարդագոյն,
Խնդութեամբ լի բաժակ զարնենք իրարո՛ւ,
Նոր Իրանի փառքը երգենք ես ու դու։

ԱՐԱՄ ԳԱԼՈՒՍԵԱՆ

Ա. ԱՄՈՒՐԵԱՆ

ԺԱՄԱՆԱԿԱԳՐԱԿԱՆ ՑԱՆԿ

ԻՐԱՆԻ ՊԱՏՄՈՒԹԵԱՆ՝ ԱՌՍՋԻՆ ԱՔԵՄԵՆԵԱՆՆԵՐԻ ՇՐՋԱՆԻ

(Ըստ Մ. Ա. Դանդամաեւի, Ակադեմական հրատարակութիւն, 1963 թ. Մոսկուա)

Մօտ 642 թւին Քր. առաջ, Պարսուամաշի թագաւորը Կիւրոս I իր տղային նէրընեերով ուղարկում է Ասորեստանի Աշուրբանապալ թագաւորի մօտ։

558—530 Կիւրոս II։

550 Մեդիայի ենթարկումը պարսիկների կողմից։

546 Լիդիայի նուաճումը։

539 թւի Հոկտեմբեր 10-ին Սիփփարայի գրաւումը պարսիկ զօրքի կողմից։

539 թւի Հոկտեմբեր 12-ին Բաբելոնի գրաւումը պարսիկների կողմից։

539 թւի Հոկտեմբեր 29-ին Կիւրոս II-ի մուտքը Բաբելոն։

530 թ. Յուլիս, պարսիկների արշաւանքը Մասսագէտների դէմ և Կիւրոս II-ի մահը։

530 թ. Օգոստոսից 522 Յուլիս՝ Կամբիզ II։

525 թ. Մայիս. պարսիկները նուաճում են Եգիպտոսը։

522 թ. Մարտ 11. Բարդիայի (Գաուամաթա) յեղաշրջումը։

522 թ. Յուլիս 1. Բարդիայի (Գաուամաթա) ճանաչելը իբրև Աքեմենեան ամբողջ պետութեան թագաւոր։

522 թ. Սեպտեմբեր 29. Դարեհ I գրաւում է իշխանութիւնը։

522 թ. Հոկտեմբեր 3. Նաբուքոդոնոսոր III-ի (Նիդինթ Բէլ) ապստամբութիւնը։

522 թ. Դեկտեմբեր 10. Բակտրիայի սատրապ Դադար-

շէսի 1) յաղթանակը ապստամբ մարդիանացիներ-ի դէմ։

522 թ. Դեկտեմբեր 13. Դարեհ I-ի յաղթանակը Նաբուզոզոնոսոր III-ի դէմ՝ Տիգրիս գետի մօտ։

522 թ. Դեկտեմբեր 18. Դարեհ I-ի յաղթանակը Նաբուզոզոնոսոր III-ի դէմ Եփրատ գետի մօտ, Զազանա աւանում։

522 թ. Դեկտեմբեր 29. Արախոզիայի սատրապ Վիվանի առաջին յաղթանակը Վահեազդատի զօրքերի դէմ։

522 թ. Դեկտեմբեր 31 Դարեհ I-ի զօրավար Վաումիսի յաղթանակը հայերի դէմ Իգալա վայրում։

521 թ. Յունուար 12 Դարեհ I-ի զօրավար Վիդարնայի յաղթանակը մեդացիների դէմ։

521 թ. Փետրուար 21 Արախոզիայի սատրապ Վիվանի երկրորդ յաղթանակը Վահեազդատի զօրքերի դէմ։

521 թ. Մարտ 8. Դարեհ I-ի հայր Վշտասպի առաջին յաղթանակը Պարթևների և Հիրկանացիների դէմ։

521 թ. Մարտ Արախոզիայի սատրապ Վիվանի վերջնական յաղթանակը Վահեազդատի զօրքերի դէմ։

521 թ. Մայիս 7 Դարեհ I-ի յաղթանակը Ֆրավարտիշի միջոցով ապստամբած մեդիացիների դէմ։

521 թ. Մայիս 21 Դարեհ I-ի զօրավար Դադարշէսի յաղթանակը ապստամբած հայերի դէմ՝ Զուզախա վայրում։

521 թ. Մայիս 25 Դարեհ I-ի զօրավար Արտաւարդի առաջին յաղթանակը Վահեազդատի զօրքերի դէմ։

521 թ. Մայիս 31 Դադարշէսի յաղթանակը ապստամբած հայերի դէմ՝ Տիգրիս գետի մօտ։

521 թ. Յունիս Դարեհ I-ի զօրավար Թահմազպատի յաղթանակը ապստամբած հայերի դէմ Ռուտիարա վայրում։

521 թ. Յունիս 21. Դադարշէսի յաղթանակը հայերի դէմ՝ Ռևամա լեռան մօտ։

1) Դադարշեսը ազգով հայ էր։

Ա. ԱՄԻՐԵԱՆ

521 թ. Յուլիս 12 Վշտասպի վերջնական յաղթանակը ապստամբած Պարթևների և Հիրկանացիների դէմ։

521 թ. Յուլիս 16 Արտաւարդի վերջնական յաղթանակը Վանեադդատի զօրքերի դէմ Պարգա լեռան մօտ, Պարսկաստանում։

521 թ. Օկտոմբեր Նաբուզոդոնոսոր IV-ի (Արախա 1) ապստամբութիւնը Բաբելոնում։

521 թ. Նոյեմբեր 27 Դարեհ I-ի զօրավար Վինդաֆարնան դերի է բռնում Նաբուզոդոնոսոր IV-ին։

520 թ. Պարսից տիրապետութեան դէմ Էլամի երրորդ ապստամբութեան հնչումը Էլամում։

519 Դարեհ I-ի արշաւանքը սկիւթական Տիգրանաուզ ցեղի դէմ մօտ 518 թւին։ Դարեհ I-ի վարչա-ելեմրտական բարեռորոգումները1)։

Ռուսերէնից թարգմ. Ա. ԱՄՈՒՐԵԱՆ

1) Ծանօթութիւն.— Այս «Ժամանակագրական ցանկ»-ի աղբիւրներն են՝ Hinz, Zur Behistun- inschrift des Dareos»- ZDMG, 1942,S 326 ff.: R. Parker and W. Dubberstein- «Babylonian chronology 626 B. C.—A. D. 75, Providence 1956 A. Poebel. «Chronology of Darius first year of reign» —A. J. S. L. vol. 55, 1938, pp. 142 ff.

Դարեհ I-ի (521-486) յաջորդներ

Քսերքսէս (Խշայարշա)։ որ յաջորդեց Դարեհ I-ին։ թագաւորեց 486—465 թ.

Արտաշէս երկայնաբազուկ (Արտաշիր Դրագդասա) 465-424 թ.

Դարեհ II հարճորդի — 423—404 թ.

1) «Արախա»-ն ազգով հայ է։ Ա.- ԱՄՈՒՐԵԱՆ

Արտաշէս Մնեմոն 1) — 404—358 թ.
Արտաշէս Ովքոս — 358—337 թ.
Դարեհ III Կոդոմանոս — 337 — 334 թ.

Այս Դարեհ III Կոդոմանոսը պարսուն թիւն կրնայ Աղեքսանդր Մակեդոնացուց և եղաւ Աքեմենեան հարստութեան վերջին արքան։

Ուրեմն պարսից Աքեմենեան (Հախամանշին) հարստութիւնը տեւել է 558 թ. (Քր. ա.) մինչև 334 թիւը (Քր. ա.), ընդամենը՝ 224 տարի։

1) Այս Արտաշէսը (Արտարիս) յայտնի էր իր արտակարգ լիտղուրեամբ։ ուստի կոչեց Մնեմոն։ Հին հայերը Արտաշեսին կոչում էին՝ աշեղ։ այսինքն սուր լիտղուրիւն ունեցող։ Ա. ԱՄՈՒՐԵԱՆ

Լ. Գ. ՄԻՆԱՍԵԱՆ

ՇԱՀ ԱԲԲԱՍ ՄԵԾԻ ԿԱՐԾԻՔԸ

ՀԻՆ ՋՈՒՂԱՅԻ ՀԱՅԵՐԻ ԵՒ ՆՐԱՆՑ ՏՆԵՐԻ ՄԱՍԻՆ

Նոր Ջուղայի Ս. Ամենափրկիչ վանքի Թանգարանում գտնուում են թուով 24 հատ արքայական հրովարտակներ, որոնք պատմական խոշոր նշանակութիւն ունեն, հայ ժողովրդի հանդէպ Իրանի արքաների անցեալում ունեցած ջերմ վերաբերմունքները հաստատելու խնդրում։

Այս հրովարտակները (ֆարմաններ - հրամանագրերը), ամենն մէկը մի երաշխիք է հայ ժողովրդի օրինապահ քաղաքացի լինելը ցոյց տալու և պետութեան կողմից հայ ժողովրդի հաւատարիմ իրաւունքը ճանաչուած լինելու մէջ։

Հայերի Սպահան գալուց յետոյ, տրուած առաջին հրովարտակը պատկանում է Շահ Աբբաս Մեծին։ Արժէ որ մի անգամ ևս անդրադառնանք այդ հրովարտակին և որոշ մէջբերումներով պարզենք նրա մէջ եղած մի քանի կարևոր հաստատումները։

Շահ Աբբասն իր այս հրամանագրով, որ վերաբերում է հայ նորեկ ժողովրդին և Սպահանի արուարձանում գտնուող մի պիւղի պիւղացիների հետ ունեցած վէճին, իր մէջ մէկից աւելի խնդիրներ է շօշափում։

Դրանցից առաջինն, ըստ Մեծ արքայի վկայութեան, այն է, որ հին Ջուղայի ժողովուրդը եղել է հարուստ, վաճառականական ասպարէզում յայտնի ու ձեռնարէց և բարձր ապրելու համար գտած ու կեանքում յաջողած մի ժողովուրդ։

Այս մասին լսենք հրովարտակի կարծիքը.

«Մի ժողովուրդ, որ ի պատիւ մեզ, լինել է իր հա-

զարամեայ հայրենիքը եւ խարւարՆերով ոսկին ու մետաքը բոլոր՝ ձեր տունն է եկել...

Տե՞ղ ունի.... որ նրանց հետ կուռ։»

Ընդգծած «Խարւարներով ոսկին ու մետաքը» նախադասութիւնը, ինքնին մի պերճախօս հաստատում է, որ կարիք չունի այլեւ լայն բացատրութեան։

Երկրորդ վկայութիւնը վերաբերում է հին Ջուղայի տներին, որոնք, այն օրերի հասկացողութեամբ, եղել են հոյլ ու փառաւոր և արժանի արքայի ուշադրութեան։

Այս առթիւ կրկին խօսքը տանք հրամանագրին։

«Ջուղայում տներ կային, որոնց վրայ երկու հազար թուման էին ծախսել»...։

Ընդգծած նախադասութիւնը դրական այնպիսի վկայութիւն է տալիս, որ շատ աւելին է քան լոկ մի խօսք, որանով հաստատուում է, որ հին Ջուղայում, սրանից 400 տարի առաջ եղել են կառուցուած այնպիսի տներ ու ապարանքներ, որ այն օրերում իւրաքանչիւրը, մի մեծ ու երկրների տէր արքայի աչքում, հարուստ ու փառաւոր են թւացել։

Հրամարտակի միւս կարեւոր կէտերից է Արքայի այն ջերմ վերաբերմունքը, որ տածում է դէպի պաղեստական ժողովուրդը, այսպէս հրամայելով Պապանի Նահանգապետին.

«Ինչու է, ամեն կերպ Ջուղայեցիների սիրտն առ և այնպէս արա, որ մխիթարուած ու գոհ մնան..... Ինչման որ պետական կալւածներում տեղ լինի՝ նրանց յատկացրէ.... Մինչեւ որ բարձրեալն Աստծու յոյսով, ապագայում իրենց համար տներ կառուցեն...։1)

Արդարեւ, Ջուղայեցիները հագիւ իրենց ոտքի տակի հողն ամրացուած տեսնելով, հայ ժողովրդին յատուկ շինարա-

1) Երիւ հրովարտակը պարսկերէնով տեսնել «Հօնար վա Մարդամ» ամսագիրը 1348 Մեհր ամսի էջ 16, իսկ հայերէնի լրիւ բարգմանութիւնը «Նոր Ջուղայի բանգարանը» գրքոյկում։

բութեան ձգտումով, կրկին լծեցին իրենց հայրերի օրինակին և սկսեցին առևտրական ու վանահանկական արհեստն ընդարձակել և կարճ ժամանակում հսկայ հարստութիւն ու ոսկի ղիզելով, իրենց նոր բնակավայրում էս մեծ ու փառաւոր տներ կառուցել և շքեղագարդ եկեղեցիներ հիմնել, որոնք այսօր խոկ, դարեր անցնելուց յետոյ, հիացմունք են պատճառում բոլոր այցելուներին։

Զուղայում այժմ էս կան այլ գեղեցիկ նկարազարդ տներից, որոնց ուելի հանգամանօրէն անդրադառնալու ենք մի այլ յօդուածով։

Նոր Զուղա
10 Յունիս 1971 թ.

Է. Ս. ՆԱՀԱՊԵՏԵԱՆ

ՆՇՈՒԱՐՆԵՐ ԻՐԱՆԱԿԱՆ ԵՒ ՀԱՅԿԱԿԱՆ ՄՇԱԿՈՒԹԱՅԻՆ ԿԱՊԵՐԻՑ

Քսանհինգ երկար ու ձիգ դարերի ճակատը պսակուած է մի շարք Իրանցի և Հայ գիտնականների, գրողների և խմբագրների լուսեղ անուններով. այդ համաստեղութեան մէջ առաջնաների տեղ են գրաւում Ալէքսարի մեծ մտածողները Հայաստանում, Ջոնդի Շապուրի գիտնականները՝ Իրանում։ Ու երբ աւելի ենք խորանում երկու երկրների մշակութային պատմութեան մէջ, մեծ հաճոյքով հանդիպում ենք համաշխարհային հռչակ վայելող դէմքերի, յանձինս Աբու Ալի Սինայի, Մխիթար Հերացու, Բիրունիի և Շիրակացու, Հաֆիզի և Նարեկացու, որոք բոլորն էլ անհասանելի գագաթներ են։

Անժխտելի և փաստուած իրողութիւն է, որ մամանակն ու ժողովրդի պայմանները դիտունին ու խմբագրին գոյութեան կոչում և այդ մաքուր ու առաքինի հոգիները կարողանում են դալ ու բմբռնել մամանակի շունչն ու էութիւնը և գտնալ նրա ուսուցիչը, գիտունը և մարգարէն։

Հայ և Իրանցի ժողովուրդների բանահիւսական, գրական և գիտական փոխյարաբերութիւնները դալիս են դարերի խորքից, գրանք նոյնքան հին են, որքան երկու ազգերի ժողովուրդները, նրանց բաղմահարուստ պատմութիւնը, նրանց զարգացած մշակոյթը։

Մեր ուշիմ ժողովուրդը ասում է՝..., Մեծ լեռնագագաթները հեռից են երևում»... Եւ ահա Հայ-Իրանական գիտական յարաբերութիւնները ուսումնասիրելիս մենք դէմ յանդիման ենք կանգնում մի քանի անհաս գագաթների, որոնցից հեռու

ենք այնօր մի քանի դար... ու որքան էլ մեծ գաղութները հեռից ներեան ամբողջական ու վեհ, նոքէն իրենց ամբողջ հարբուսութիւնն ու զանձերը կը նուիրեն միայն նրանց, ովքեր մօտիկից կը ծանօթանան այդ շքեղ մարդկանց թողած արժէքաւոր ժառանգութիւնների հետ, և մենք այսօր ուխտաւորի ներկիրգածութեամբ գրում ենք այդ անմահների մասին, որոնք հիմք են դրել Հայկական և Իրանական դրական գիտական փոխյարաբերութիւնների անքակտելի կապերի։

Իրանի կայսրութեան հիմնադրութեան 2500 ամեակի առթիւ մտադիր ենք մեր սիրելի ընթերցողներին ծանօթացնել մի շարք գէպքերի և անձնաւորութիւնների հետ, որոնք հիւսել են մի շքեղ ու ոսկէ պատմութիւն։

Հայ և Իրանցի գիտնականներն ու իմաստասէրները հիմք են դրել ՎԱՂ ՎԵՐԱԾՆՈՒԹԵԱՆ հսկայ շարժման, որից դարեր յետոյ միայն հնարաւոր եղաւ մարդկութեան հասնելու ԻՐԱԿԱՆ ՎԵՐԱԾՆՈՒԹԵԱՆ։

Հայկական գիրն ու գրականութիւնը, իր խանձարուրի օրերից սկսած, սերտ շփման մէջ է եղել ժամանակի ժողովուրդների՝ «իրանցիների, յոյների, հռոմէացիների և ասորիների» մշակոյթի հետ, նրանցից շատ բան է փոխառել և շատ բան տուել, սակայն ոչ մի դէպքում էլ չի կորցրել իր ազգային կերպարանքն ու ինքնուրոյնութիւնը, այլ ընդհակառակը կատարելագործել է, դարգացել է, մի հանգամանք, որ անտարակոյս նրա ուժի ու գիմադրականութեան աղբիւրներից մէկն է եղել։

Հայկական գրերը գտնուելուց առաջ, Հայաստանի պետական ու հասարակական կեանքում յունական գրերին զուգահեռ օգտագործուել է պարսկերէն այբուբենը, այդ առթիւ վկայ բերենք մեր պատմահայր Խորենացուն, որ այսպէս է գրել։

«Դատանին գիր... գիր պարսից և յունաց, որովք այժմ գիւղից և դաւառաց, ևս և իւրաքանչիւր տանց առանձնականութեաց, և գաշանց այժմ առ մեզ դատանին անբաւ գրուցաց մատեանք, մանաւանդ որ ի սեպհական ազատութեան պայազատութիւն»։

Գիտական ուսումնասիրութիւնները ապացուցել են, որ Արտաշէս Ա. ի գանձարանում տարիներում գործածութեան մէջ են եղել արամէական գրերը, որոնք երկար դարեր կիրառուել են նաև Իրանում։

Դեռևս հնագոյն շրջանում հայ ժողովուրդը աչքի է ընկել մշակոյթի բաւական բարձր մակարդակով։ Հողագործութեան և անասնապահութեան կողքին մեծ դեր էին խաղում տարբեր արհեստները։ Օրացոյցի ստեղծումը, աստղագիտութեան ասպարիզում ձեռք բերուած գիտելիքները վկայում են գիտութեան զարգացման մասին։

Հնագարեան Իրանում գոյութիւն ունեցող Զրադաշտի և Մազդէասնայի վարդապետութիւնները շատ ուելի խորն ու հիմնաւոր են եղել քան Յունաստանի բժշկական ուսմունքները։ Մազդէասնայի դպրոցը Զրադաշտի անմիջական ղեկավարութեամբ է գոյութեան կոչուում։ Նա Ատրպատականում հիւանդութիւնների մասին դասեր է տուել իր հետևորդներին։ Հիմնականում մենք Մազդէասնայի վարդապետութեան մէջ նկատում ենք, որ առաջին անգամ լինելով մարդկային պատմութեան մէջ, Զրադաշտի օրերին բժշկութիւնը և բժիշկ բառը անջատուում է սնոտիապաշտութիւնից և սա Իրանի գիտութեան պատմութեան մէջ մի խոշոր անկիւնադարձ է։

Այդ դպրոցի վարդապետութեան գլխաւոր հիմքը ՄԱՔՐՈՒԻԹԻՆն էր, ջրի, հողի, հացահատի և ուտելիքի մաքրութիւն, որը հիմնաքարն է մարդկային ընդհանուր առողջապահութեան։

Հնագարեան Իրանի մի ուրիշ բժշկական դպրոցը Էկբատանն էր, որը հարիւր տարի Զրադաշտից յետոյ իր աշակերտներից մէկի՝ Սամնա Փուր Ահուամաթուրիի կողմից է հիմնուում։ Գլուտարքը յիշատակել է, որ այդ դպրոցում ուսուցուում էր աստղագիտութիւն, բժշկութիւն և աշխարհագրութիւն։

Սակայն նոյն դարերում, Յունաստանում որևէ փաստ չի գտնուել, որ իրանցիների չափ գիտելիքներ ունեցած լինեն... այնպէս է թուում, թէ՛ յունական և թէ՛ եգիպտական դպրոցները մեծ ազդեցութիւն են կրել Իրանի վերոյիշեալ երկու բժշկական դպրոցներից։

Հայաստանում բժշկական մշակույթը սկսել է զարգանալ տակաւին մեր թւականութիւնից դարեր առաջ, անտիկ աշխարհում, իրանական, յունահռոմէական երկրներում բարգաւաճող մշակոյթների փոխազդեցութիւնների ոլորտում, այս առթիւ պրոֆեսոր Լևոն Ծովհաննիսեանը հետևեալ փաստերն է բերել իր «Հայ Բժշկութեան Պատմութիւն» հակիրճաւալ ու եզակի աշխատութեան մէջ։

«ա. Մեր թւականութիւնից առաջ Հայաստանում գոյութիւն է ունեցել զեղագործական այգի, որտեղ աճեցւել են դանազան դեղաբոյսեր, որոնք ուսումնասիրւել են Պլինիուս Աւագի կողմից։

«բ. Հնագոյն ժամանակներից ի վեր Հայաստանում պատրաստւող մի շարք դեղանիւթեր՝ հայկական կաւ «Բոլուս Արմէնիա», կապոյտ քար «Փեթրա Արմէնիա», հայկական բորակ «Նուշադիր, որը կոչւել է Արմէնիակ» այսինքն ամմոնիում, որպանալած կաւաւ՝ ըստ Պլինիուսի Աստա Գէթիդա են, գանազան հիւանդութիւնների բուժման մէջ իրենց ցուցաբերած դրական ներգործութեան շնորհիւ արտահանւում էին արտաքին շուկայ։

«գ. Սկսած երրորդ դարից (260) Հայաստանում գործել է բոլոտանոց, իսկ Կեսարիայում և Սեբաստիայում «Փոքր Հայքում» դեռևս չորրորդ դարում հիւանդանոցներ կային, որոնք ունէին ներքին, վիրաբուժական և վարակիչ հիւանդների առանձին բաժանմունքներ, համառ բժշկական անձնակազմով»։

Մենք ակամայից մի քիչ աւելի խորացանք երկու հարևան երկրների բժշկական դիտութեան վրայ, հաստատելու համար, որ նախքան հինգերորդ դարը, թէ՛ Իրանում և թէ՛ Հայաստանում դիտութիւնը զարգացած է եղել և թէ Մեսրոպեան վարդապետութիւնը և թէ Զոնգի Շանփուրի դպրոցը դատարկ միջավայրերի արդասիք չեն եղել։ Այսօր բոլորի համար պարզ է, որ դիտութիւնը երբէք հոգեկան, ընկերային դատարկութեան մէջ չի կարող զարգանալ։ Նա վառանալն իր ազդեցութիւնն է առանում իր շրջապատից, ազգից ու ժողովրդից։

ԱՂԲԻՒՐՆԵՐ

1. «Հայոց Պատմութիւն», Մ. Խորենացի։
2. «Հայ Բժշկութեան Պատմութիւն», Պրոֆ. Լ. Յովհաննիսեան։
3. «Իրանի Մշակութի Պատմութիւն», Մորթիզա Ռավանդի։
4. «Իրանի բժշկութեան Պատմութիւն», Դր. Նաջմ Ալբաղի։
5. «Բժշկութեան Պատմութիւն», է. Ս. Ն. (անտիպ)։

Հեղինակ՝ ՓԻԵՐ ԺՈՒԲԵՐ

Թարգմանեց՝ ԴՊ. ՀՐԱՉ ԲԻՇԿԵԱՆ

ՃԱՆԱՊԱՐՀՈՐԴՈՒԹԻՒՆ ԴԷՊԻ ՀԱՅԱՍՏԱՆ ԵՒ ԻՐԱՆ

Վերը յիշեալ գրքի հեղինակ՝ Փիեր Ամեալ Էմիլիեն Փրոսպ Ժուբերը ծնեալ է 1779 թուին Էքս-ան-Փրովանս քաղաքում և մահացել Փարիզում 1847 թուի Յունուար 27-ին։ Նա պատկանում էր Ֆրանսիայի ընտրանի մտաւորականութեան այն փաղանգին, որոնք Միլուոտեր գը Սասի խելացի ղեկավարութեամբ 19-րդ դարու սկզբին Ֆրանսիան դարձրին արևելագիտութեան ամենամեծ կենտրոնը։

1805 թուականին Փիեր Ժուբերը Նապոլէոն Բոնապարտի կողմից գործուղուեց Իրան՝ Ֆաթալիշահ արքայի պալատը, որպէսզի ուսումնասիրէ բոլոր այն միջոցները, որոնք պիտի ստեղծէին պայմաններ, որով Իրանը պիտի կիրառէր հականգլիական քաղաքականութիւն։ Այս նպատակի համար նա հաւաքագրեց Կ. Պոլիս—Տրապիզոն, Էրզրում—Բայազէտ—Վան Խոյ—Մարանդ—Թաւրիզ—Արդաբիլ—Խալխալ—Սոլթանիէ—Աբհար—Ղազուին և Յունիս 5-ին հասաւ Թեհրան։

Իր արկածալից և վտանգաւոր այս ճամբորդութիւնը, ինչպէս նաև վերադարձը Ֆրանսիա որպէս իրական ականատես նկարագրել է ճամբորդութիւն Հայաստանում և Իրանում անուան գրքի մէջ։

<ՀԱՒՐ> ամսագրի այս թուով սկսում ենք հրատարակել Փիեր Ամեալ Ժուբերի այս աշխատութիւնը, որը թարգմանել է ամսագրիս երիտասարդ աշխատակիցներից Դոքտ. Հրաչ Բժշկեանը։

Խմբ.

ԳԼՈՒԽ ԱՌԱՋԻՆ

Ճանապարհորդութեան, ինչպէս նաեւ Կոստանդնուպոլիս մամանումի, Սուլթան Սելիմին այցելութեան եւ Տրապիզոն անցնելու նպատակով նաւ նստելու շարժառիթներ։

Ճիշտ այն ժամին, երբ Ս. Պետերբուրգում Ռուսական և Անգլիական պետութիւնները մտադրում էին համաձայնութեան գալով կազմել Եւրոպական երկրներից բաղկացած մի դաշնակցութիւն ընդդէմ Ֆրանսիայի, Կոստանդնուպոլսից Ֆրանսիա հասաւ մի նամակ, տեղեկագրելով, թէ Իրանի թագաւորը բարեկամական ձեռք է մեկնել մամանակի Ֆրանսիայի պետութեանը, յայտարարելով օժանդակութիւն և փոխադարձ օգնութիւն։ Նամակը Կոստանդնուպոլսում յանձնուել էր Ֆրանսիայի դեսպանին մի ինչ որ հայ վաճառականի միջոցով. սակայն ոչ ոք չգիտէր, թէ արդեօք իրապէս նամակը գրուած է Իրանի թագաւորի կողմից թէ ոչ։ Ինկատի առնելով Պարսկաստանի հեռաւորութիւնը և այն խառնակութիւնները ու խռովութիւնները, որ տեղի էին ունեցել այնտեղ, փոչու և արեան վերածելով երկիրը Նադիր-Շահի մահից յետոյ, ոչոյ տեղեկութիւններ չկային Իրանի բանակի և պատերազմական ոյժի կարողութեան շուրջ։ Պարզաբանելու համար խնդրի էութիւնը, Ֆրանսիայի կառավարութիւնը յարմարագոյնը գտաւ Պարսկաստան ուղարկել մի աշակերտ ու խոհեմ ներկայացուցիչ, ձեռք բերելու համար պէտք եղած տեղեկութիւնները։ Եւ որովհետև եղ[1] Դամասկոսի ու Եգիպտոսի հակատում ուղեկցել էի Նապոլէոնին որպէս արեւելեան լեզուների դրագիր ու թարգմանիչ, ու այնուհետև պատգամաւոր էի եղել Կահիրէ, Դամասկոս, Սուրիա, Իոնեան կղզիները և ապա վերջերս էլ Օսմանեան Մայիֆայի արքունիքում, այդ իսկ հանգամանք-

1) Գրքի հեղինակը։

քով սոյն յանձնակատարութեան համար ընտրեց ինձ, պատուիրելով անմիջապէս մեկնել Կոստանդնուպոլիս, այնտեղից անցնելու Իրան։

Արտասովոր կարեւորագոյն կէտը՝ յաջողելու վերոյիշեալ յանձնակատարութեան մէջ, հարկադրում ու պահանջում էր որ հանապարհորդութեան շարժառիթը մեր թագուն ու ծածուկ Իրանի թագաւորը, յատկապէս Ֆրանսիայի կառավարութեան խնամքին և ուշադրութեան էր յանձնել սոյն խնդիրը։

Յանձնակատարութիւնը ունէր իր մի քանի դժուարութիւններն ու արգելքները։ Բարձրագոյն դուռը երբեւիցէ չէր ցանկանում, որ Եւրոպայի հանապարհորդները անցնէին Օսմանեան կայսրութեան Ասիական իշխանութիւններից։ Կար նաեւ մի քանի կարեւոր ուրիշ հարց եւս, և այն, Օսմանեան հողամասերում գտնւող Ռուս և Անգլիական պետութեանց գործակալներն էին, որոնք հանապարհորդութեան բուն և վերջնական նպատակից տեղեկանալու դէպքում, չէին խնայի որեւէ ջանք կատարելու և չէգոքացնելու արդիւնքները։ Այդ իսկ պատճառով Ֆրանսիայի պետութեան կողմից տրուած էին ինձ պէտք եղած խիստ կարգադրութիւններ ու ցուցմունքներ ծայր աստիճան զգուշանալու, քողարկելու և արթուն լինելու համար։ Այսպիսով 1805 թւի Մայիս 7-ին ուղեւորւելով Փարիզից, չափազանց զգուշութեամբ անցնելով Գերմանիայից, Հունգարիայի և Թրանսիլւանիայի1) վրայով Ապրիլ 2-ին հասայ Բուխարեստ2)։

1) Թրանսիլւանիա։— Պատմական վայր Ռումանիայում, որը սահմանափակւում է արեւելից ու հարաւից Կարպատ լեռնաշղթաներով։ Այն վայրը 1711 թւին անցնում է Աւստրիայի տիրապետութեան տակ եւ ապա համաշխարհային առաջին պատերազմին Ռումանիան վերստին գրաւում է այդ վայրը։

2) Բուխարեստ։— Ռումանիայի տնտեսական եւ հարստարաւեստական կարեւորագոյն ու գլխաւոր կենտրոն քաղաքը։ 1861 թւին դարձաւ երկրի մայրաքաղաք։

Բուխարեստում Իպսիլանտին[2] ծայր աստիճան օժանդակութիւն ու աջակցութիւն ցուցաբերեց. կարգաւորելով Կոստանդնուպոլիս հանապարհորդութեան յարմարութիւնները։ Հասնելով Միսիվրի[3] (ժամանակին կոչւում էր Մեսեմբրիա)։ Սև ծովի ծայրեզերեան համբան կտրելով անցայ Սիլեբոլի[4] Այնադա և Միսիվ[5] քաղաքներից (վերոյիշեալ վայրերի վրայանդները համեմատաբար աւելի պակաս էին քան Ղարաքիլիսայի և Անդրիանապոլի համբին դարանուած վտանդները) ու այդպիսով Ապրիլ 10-ին։ այսինքն երեսուն և հինգ օրուայ երկարատև հանապարհորդութիւնից յետոյ։ ի վերջոյ հասայ Կոստանդնուպոլիս։

Ֆրանսիայի կառավարութիւնը ինձ յանձնել էր մի նամակ մատուցանելու Սուլթան Սելիմին[6]։ այդ իսկ պատճառով։

---

1) Իպսիլանտի։ — Կոստանդին Իպսիլանտին (1760-1816)։ Մոլդաւիայի եւ Վալաքիայի գաւառապետը։ որին Սուլթանը 1806 թուին ռուսական միտումների տէր լինելու պատճառով հեռացրեց իր պաշտօնից։

2) Միսիվրի (Մեսեմբրիա)։ — Երկու քաղաքների անուններ։ որոնք գտնւում են Թրակիայում։ Սեւ ծովի ափին։

4) Սիլեբոլի։ — Փոքր գիւղաքաղաք (աւան)։ արեւելեան Ռումելի Նահանգում։ Սեւ Ծովի ափին։

3) Այս քաղաքը գտնւում է եւրոպական Թուրքիայի հիւսիս-արեւելեան մասում Սեւ ծովին կից։ Ստամբուլից 103 կիլոմետր հեռաւորութեամբ դէպի հիւսիս-արեւմուտք։

5) Սուլթան Սելիմ III (1761-1808)։ Թուրքիոյ քառասունութերորդ Սուլթանը։ նա իշխեց երկրին 1789-1807։ Ռուս եւ Օսմանական երկրորդ պատերազմին սաստիկ պարտութիւններ կրելով։ երբ նորեն 1806 թուականին կրկնեցին երկու երկրների միջեւ տեղի ունեցող կռիւները։ ենիչերիներն ու պահպանողականները՝ հակառակելով Սուլթանի կողմից ձեռնարկած բարենորոգումներին։ ապստամբելով՝ պատճառեցին որոշ նրան։ Սուլթան Սելիմը 1807 թուականին բանտ նստելով։ այնտեղ էլ կնքեց իր մահկանացուն։

Կոստանդնուպոլիս հասնելով՝ ուշադրութեան ներկայանալ Սուլթանին. սակայն, որովհետև՝ Մարշալ Բրատունի՝ Օսմանեան կայսերական ժողովարանից հեռանալուց յետոյ Ռուսաստանի ազդեցութիւնն ու ներգործութիւնը աւելի քան զօրացել էր Բարձրագոյն Դռնից ներս, Սուլթանին այցելելը ամենևին պարկեշտի ու գովասանութեան էր հանդիպում։ Ի վերջոյ, ժամանակաւոր քանակցութիւնից ու խորհրդակցութիւնից և յանձնախմբի ջանքերից յետոյ, որոշուեց մի հինգշաբթի օր, երբ Սուլթանը սովորաբար գնում էր ամառանոց, ժամանակի փարչապետի միջոցով ներկայանալ իրեն։ Որոշուած օրը Քաղաքխանում տեղի ունեցաւ հանդիպումը։ Մելիքն ինձ ճանաչելով՝ 1) քաջալերարարոյութեամբ վերցրեց յանձնածս նամակը և դրպանը դնելով՝ խոստացաւ շուտով վերադարձնել պատասխանը։ Սուլթանի գիմագծերը բացայայտում էին ինչ որ ներքին խորը մտահոգութիւն և տրամութիւն։ Մի կողմից Օսմանեան կայսերական ներքին խռովութիւնները ու խառնակչութիւնները և միւս կողմից Ենիչերիների արտասովոր մշտական ապստամբ ու թափանցումը պետութեան սիւներից և նախարարութիւնից ներս, կատարելապէս մտահոգել ու տրամադրել էին Սուլթան Մելիքի միտքն ու հոգին։ Ենթադրւում էր, թէ գժբախտ Սուլթանը նախապէս տեղեակ էր դայիք պատահարներին և իշխանութեան ու կեանքի վերջաւորութեանը։

Աւելի, վերջացել էր համբերութեան և յանձնարարութեանս առաջին բաժինը։ Վերջնական կէտն էր՝ մեկնել Իրան։ Ֆրանսիական դեսպանատան խորհրդատու պրն. Բաֆֆին բերեց պէտք եղած սմանդակութիւնը և առաջնորդութիւնը։ Խորհրդակցեցի նաև այն հայ վաճառականի հետ, որ Տաճկաստան էր բերել Իրանի թագաւորի նամակը և դեռ սպասում էր այնտեղ, գրութեան պատասխանը յետ տանելու նպատակով։

Պարսկաստան գնալու համար վերջինս ի նկատի ունէր

1) Ժուքերը 1804 թուականին Նապոլեոնի կողմից յանձնարարուած էր պատրաստակամ տեղեկացնելու Մելիքին իր կախարութեան լուրը։ Այդ իսկ հանգամանքով՝ Սուլթանը նախապէս ճանաչում էր Ժուքերին։

երեք տարբեր ուղիներ՝ Բազդադի համբան, որով յահախակի անցնում էին կարաւանները. փոքր Ասիայի համբան, որը անցնում էր Թոքաթ 1) և էրզրում քաղաքներից և ի վերջոյ՝ Տրապիզոնի համբան, որը կորում էր Երևան և էրզրում քաղաքները։ Բազդադի համբան ունէր իր դժուարութիւնները. նախ՝ բաւականին երկարում էր համբան և ապա ամռան ըստ կիզբը լինելով՝ պիտի կտրէինք Միջագետքի կիզիչ և այրող անապատները։ Վերոյիշեալ դիտումներից բացի, զգուշութիւնն ու արթնութիւնը ստիպում էր բան կարելոյն խուսափելու մտենալու Բազդադում հաստատուած Անգլիայի ներկայացուցչի իշխանութեան սահմաններին։

Հայ վանականի խորհուրդն էր՝ ընտրէի Թոքաթի համբան. սակայն այդ բոլորով հանդերձ՝ սոյն համբան էլ զերծ չէր վտանգներից, քանի որ համբի վրայ գտնուող ապաստամբած կուսակցութիւններից բացի, ամեն վայրկեան կար նաև ոլորտութիւնս ի յայտ գալու վախը։ Սահմանած՝ որոշեցի ընտրել ծովային համբան, գիտենալով հանդերձ թէ տարուայ այդ եղանակին նաև գտնելը, օժտուած պիտանի ու տեղեակ յոյն նաւաստիով, որը լիովին ծանօթ լինէր Կոստանդնուպոլսի և Տրապիզոնի ծովային համբին։ բաւական դժուար խնդիր էր, աւելացրած նաև Քոլիիդ 2) լեռնաշղթաների կողմից մեզ ամեն վայրկեան սպասելիք վտանգներն ու դժուարութիւնները։

Ուրիշ ոչ մի ելք ու միջոց չգտնելով, ի վերջոյ ժամանակի Ֆրանսիայի դեսպանատան առաջին թարգման պրն. Ֆրանշինիի օգնութեամբ յաջողեցի վարձել մի առագաստանաւ, որը սովորաբար տեղական պարձաւածքով կոչւում էր «քէշ չէֆիա» այսինքն օժտուած հինգ դոյդ թիակով։

Թիւրքերի կողմից, ամեն կողմից, ամեն կերպ վտան-

1) Թոքաթ. Փոքր Ասիայի հիւսիսի կենտրոնական մասում գտնուող քաղաք։

2) Կոլխիդ անուամբ հին երկիր Սև ծովի ափին, որը ներկայ արևմտեան Վրաստանում։

պից խուսափելու համար, ստիպված էի նաև նստելուց առաջ բառանալ խալիֆայի կողմից տրված նամակի պատասխանը։ Սոյն գրությունը ինձ յանձնեց Իսմայիլ փաշան, որը Իսուֆ Փաշայի պաշտոնապիտումից յետոյ, առանձնել էր նախարարապետի հանդամանքը։ Թիւրքիայի վարչապետը ի միջի այլոց աւելացրել էր գրութեան մէջ, թէ բարձրագոյն Դուռը չպիտի ինային ոչ մի ջանք՝ կայուն պահելու համար երկու երկրների միջև բարեկամական կապն ու նրա ամրապնդումը։ Ապա, բան տեղական սովորութեան, ինձ տրեցին նուէրներ։

Խալիֆայի կողմից գրված նամակը յանձնելով հաւատարիմ ու վստահելի անձնաւորութեան, պատրաստուեցի անցնել յանձնակատարութեան աշխատանքին։ Գրն. Ֆրանչինին Օսմանեան պետութեան կողմից յանձնեց նաեւ մի հրաման, որը հանդիսանալու էր ինձ համար որպէս անցագիր և թույլտրութեան թուղթ։ Ճանապարհորդութեան ընթացքում, այն կէսից ուր խարխս էր գցել նաւը, մինչև Ֆէնար 1) մեզ ուղեկցեց Սև ծովի մուտքին պտնող մի ամրոց։

Որովհետև Ֆրանսիայի մայրաքաղաքում կար այն վախը թէ երկիրս առաջին նեբկայացուցչ և յանձնակատարը չըկարողանայ հասնել որոշեալ նպատակակէտին, կամ չյաջողի իրեն յանձնարարուած պաշտօնում, այդ իսկ միտումով յարմարագոյնն էին դտել մի ուրիշի հա պատգամաւորութիւն ուղարկել Գարսկաստան։ Վերոյիշեալ նեբկայացուցիչը, որ Օսմանեան կայսրութեան մայրաքաղաքն էր հասել մէկ ամիս Կոստանդնուպոլիսից իմ գուրս գալուցս յետոյ, Նապոլէոնի ընդհանուր համադրիչ գեներալ Ռոմիոն էր։ Վերջինիս նաև կարգադրուած էր նոյն յանձնակատարութիւնը. սակայն հակառակ ինձ, ընտրելով Բաղդադի համբան և անցնելով մեծ վրաստանդներից ու բազմաթիւ ազգերից, ի վերջոյ հասնում է Թեհրան։ Յետագային, մինչև հիմա էլ անորոշ և անյայտ պատճառներով, կնքում է իր մահկանացուն։

(Շար. 1)

1։ Ֆէնար։ Յոլնիի նախկին բաղր Սեամրուլ հաղարուն, որ հատատուած է հաղարի ձիւսիս արեւմտեան հակատում, արեւելեան հովմայեցիների նախկին կայսերական պալատին կից։

ԻՐԱՆԻ ՊԱՏՄԱԻՊԵՍԱՆ ԱՌՆՉԻՈՂ ՆԿԱՐՆԵՐ

Ն. Կ. Մ. Մոհամմեդ Ռեզա Շահնշահ Արիամեհր Կիւրոսի գերեզմանի առջև մեկ տոպէ լռութիւն պահելուց յետոյ վերադառնում է արքայական ամբիոնը։

Ա. ՄՈՒՐԱԴԽԱՆԵԱՆ

ԿԻՒՐՈՍԱՊԱՏՈՒՄ

ԳԻՐՔ ԵՐՐՈՐԴ

ԳԼՈՒԽ Ա.

Հայաստանի թագաւորը գերուում է, իր որդի Տիգրանը, մի առաքինի փիլիսոփայի աւակնեռ՝ պաշտպանում է հօր եւ ձեռք բերում նրա ներումը։

Մինչ Կիւրոսն այսպէս գրաղեալ էր, Հայաստանի թագաւորը պատգամաբերից տեղեկանալով՝ թէ Կիւրոսն ինչ է յայտնում իրեն, զարմանահար եղաւ։

Նա զգում էր, որ հարկ չտալն ու գոռգ չուղարկելն իր յանցանքն է։ Նա աւելի վախենում էր այն պատճառով, որ կը տեսնէր, թէ ինքն ամրացնում է իր պալատը, պիտադրելու վիճակի մէջ դնելու համար, այս բոլոր պատճառները նրան վարանել տուին, այդուամենայնիւ իր ոյժերը համախմբելու համար ամեն կողմ մարդիկ ուղարկեց։ Միաժամանակ իր և որդու, կանանց և աղջիկներին իր կրտսեր որդի Սաքարիսի հետ ճանապարհեց լեռները, ինչպէս նաև իր ամենամանկապին զարդերն ու կարասիները մի պահակախմբով փոխադրեց այնտեղ։

Նա շտապեց Կիւրոսի վրայ հակելու համար հետախոյզներ ուղարկել, ինքն էլ ձեռքի տակ ունեցած հայերին ռազմական դասաւորութիւն տուեց։ Շատ չանցած նրան լուր տուին, որ Կիւրոսն անձամբ մօտենում է, այլևս չհամաձակուելով նրա դէմ դուրս գալ՝ նահանջեց, հայերն այդ տեսնելով՝ ամեն

մէկը փախաւ իր կալուածքը ունեցուածքը փրկելու համար։

Կիւրոսը տեսնելով դայլոը ծածկուած է ամէն կողմ փախչող և իրենց առջևից անասունները քշող մարդկանցով, նրանց լուր տուեց, թէ նրանց հետ չի վարուի որպէս թշնամիների, եթէ ճնան իրենց տեղում, իսկ ովքեր փախչեն՝ բռնուելիս նրանց հետ կը վարուի որպէս թշնամիների։ մեծ մասը ճնաց, իսկ ոմանք թագաւորի հետ փախան։

Կանանց հետ նոխապէս գնացողները դէմ ընկան լեռներում գիրք բռնած գինուորներին և հիշ արձակելով փախուստի դիմեցին, բայց նրանց մեծ մասը գերի ընկաւ, ի մերջոյ բռնուեցին նաև թագաւորի որդին։ կանայք և աղջիկները, ինչպէս նաև հեռները տարած գանձերը։

Թագաւորը տեղեկանալով անց ու դարձի մասին և չիմանալով՝ թէ ո՞ր կողմ գնայ, փախաւ մի բարձրութեան վրայ։ Կիւրոսն այդ տեսնելով իր մօտ եղած զօրքերի բարձրունքը շրջապատեց և մարդ ուղարկեց Քրիզանթասին ասելու, որ թողնի լեռների հսկողութիւնը և գայ միանայ իրեն։

Մինչև զօրքերի հաւաքուելը նա մի պատգամաւոր ուղարկեց Հայաստանի թագաւորին այս հարցերը տալու. «Ասա՛ ինձ, Հայաստանի թագաւոր, դեռպատում ես մնալ ուր որ կաս և պայքարել քաղցի ու ծարաւի դէմ, թէ՞ իջնել դաշտ ու կռուել»։

Հայաստանի թագաւորը պատասխանեց, թէ ոչ մէկի և ոչ միւսի դէմ չի ուզում կռուել։ Կիւրոսը նրան կրկին հարցնել ուեց, «Ուրեմն ինչո՞ւ ես շարունակում մնալ այդտեղ և չես իջնում»։

— Որովհետև չգիտեմ ինչ անել։ — պատասխանեց նա։

— Դու վարանելու տեղիք չունես, պիտի իջնես և քեզ արդարացնես։

— Իմ գատաւորը ո՞վ է լինելու։

— Գարգ է։ նա՝ ում Աստուած ուել է վարուել, ինչպէս ցանկանայ, մինչեւ իսկ առանց դատաստանի։

Այլ բան անել չկարողանալով Հայաստանի թագաւորը ցած իջաւ։ Կիւրոսը նրան և ամբողջ բնտանիքն ընդունելով իր զօրքի մէջ, որ արդէն միացած էր, նրանց փակեց իր բա-

նակատեղիում։

Այդ պահին Հայաստանի թագաւորի աւագ որդին՝ Տիգրանը վերադառնում էր համբորդութիւնից, անցնելու նա Կիւրոսի օրի ընկերն էր եղել։ Երբ անցուդարձի մասին տեղեկացաւ, համբորդական հագուստներով անմիջապէս անցաւ Կիւրոսի մօտ։ Իր հօրը, մօրը, եղբայրներին և իր կնոջը գերեւած տեսնելով՝ սկսեց լալ։ Կիւրոսը նրան տեսնելով բարեկամական ոչ մի արտայայտութիւն չարաւ։ այլ պարզապէս ասաց. «Դու ժամանակին ես գալիս հօրդ պատուարութեանը ներկայ լինելու»։

Նա կանչեց պարսիկ և մար պետերին, կանչեց նաև Հայաստանի աւագներին, որոնք այնտեղ էին գտնւում, չհեռացրեց կանանց, որոնք իրենց կառքերի մէջ էին գտնւում, խոյլ տուեց, որ լսեն։ Երբ խօսելու պահն եկած համարեց, նա սկսեց խօսել։

— Հայաստանի թագաւոր, ամենից առաջ քեզ խորհուրդ եմ տալիս քո պաշտպանութեան համար հշմարտութիւնն ասել։ քեզանից վանելու համար ամենաատելի մեղքը՝ ստութեան մէջ բռնուելը, օրը, լաւ իմացիր, նենգման ամենամեծ արդիւքն է, միւս կողմից, աւելացրեց նա,— քո երեխաներդ, քո կանայք իրենք էլ գիտեն այն բոլորը, ինչ որ ասել եմ, ինչպէս նաև ներկայ հայերն։ Թէկ նկատեն, որ դու այլ բան ես ասում, քան ինչ որ տեղի է ունեցել։ նրանք կը մտածեն, որ դու ինքդ քեզ դատապարտում ես վերջին ասածդը կրելու, երբ ես հշմարտութիւնն երևան հանեմ։

— Աւրեմն ասա՛ ինձ ինչ հարց որ ցանկանում ես, վատա՛ եղիր, որ ինչ էլ պատասխանելու լինի, միայն հշմարտութիւնն եմ ասելու։

— Ասա՛ ինձ,— հարցրեց Կիւրոսը,— անցեալում դու կուռ լ ես Աժդահակի՝ իմ մօր հօր և մարերի դէմ։

— Այո,— պատասխանեց նա։

— Դու նրանից պարտուելով պայմանագիր չեղա՞ր հարկ տալ։ նրա հետ պատերազմի գնա՛ ուր որ նա քեզ կանչի և ամրութիւններ չկառուցել։

— Ճիշտ է։

— Այդ դէպքում ինչո՞ւ հարկը չես տալիս, զօրք չես ուղարկել և ամբաստանեալներ ես կառուցել։

— Ես ազատութիւն չի փափաքում, որովհետև հաւատացած չի, թէ գեղեցիկ բան է, որ ինքս էլ ազատ լինեմ և իմ գաւակներին ազատութիւն թողնեմ։— պատասխանեց թագաւորը։

— Իրապէս գեղեցիկ է կուռել կերպարանքից ազատելու համար, բայց եթէ մի մարդ պատերազմի մէջ յաղթելով կամ արևէ ձևով ենթարկուում է գերութեան, բացարձակ կերպով զորքի է անցնում իր տէրերից ազատելու համար իր անձը, դու նրան պատաւոր և քա՞ջ մարդ կը համարես, թէ՞ կը պատժես նրան, եթէ քոնես։

— Ես նրան կը պատժեմ, խոստովանում եմ, քանի որ թոյլ չես տալիս սուտ ասել։

— Պարզ կերպով կէտ առ կէտ բացատրիր,— ասաց Կիւրոսը,— եթէ դու մի պաշտօնեայ ունենաս, որ իր պարտականութեանց մէջ թերանայ, նրան իր պաշտօնի մէջ կը պահե՞ս, թէ փոխարէնը մի ուրիշին կը նշանակես։

Մի ուրիշին կը նշանակեմ։

— Եւ եթէ այդ մարդը մեծ հարստութիւն ունենայ, դու այդ հարստութիւնը նրան կը թողնե՞ս թէ՞ նրան ազքատութեան կը մատնես։

— Ինչ որ ունենայ՝ կը պրաւեմ։

— Եթէ իմանաս, որ նա անցնում է թշնամու կողմը, ի՞նչ կանես։

— Ես նրան մեռցնել կը տամ. քանի որ պիտի մեռնեմ, ի՞նչու հշմարտութիւնը չասեմ և թոյլ տամ, որ իմ սուտն երևան բերեն։

Այդ միջոցին նրա կրտսեր որդին այդ խօսքերը լսելով պոկեց գլխից իր խոյրը և հագուստները պատռեց, կանայք սկսեցին հշալ և հանդերձները պատառոտել, որպէս թէ իրենց հայրն արդէն մեռած լինէր և իրենք կորած։

Կիւրոսը հրամայեց լսել և ասաց. «Ահա թէ արդարու-

թիւնն ինչպէս ես հասկանում, Հայաստանի թագաւորը, այժմ մեզ ի՞նչ խորհուրդ կը տար անել»։

Հայաստանի թագաւորը լուռ մնաց. նա վարանում էր. պէ՞տք էր, որ խորհուրդ տար իրեն ապանել, թէ՞ հակառակը տար։

Նրա որդի Տիգրանը զիմեց Կիւրոսին։

— Քանի որ հայրս շփոթութեան մէջ է, ասա՛ ինձ, Կիւրոս, կարո՞ղ եմ խորհուրդ տալ քեզ, ինչ որ իմ կարծիքով լաւագոյնն է քեզ համար։

Կիւրոսը, որ Տիգրանի հետ օրս անելիս տեղեակ էր, որ նա մի փիլիսոփայի դասերին էր հետևում և որով հիացած էր՝ բուռն կերպով ցանկանում էր նրան լսել, թէ ի՞նչ կարող է ասել, ուստի սիրով թոյլ տուեց, որ նա իր կարծիքն յայտնի։

— Եթէ դու հաստատում ես հօր ժառանգութիւնները կամ գործերը, քեզ խորհուրդ կը տամ խիստ նմանուես նրան, իսկ եթէ քեզ թւում է, թէ նա միայն սխալներ է գործել, խորհուրդ եմ տալիս չնմանուել։

— Այպիսով, ասաց Կիւրոսը, արդարութեան հետևելով՝ ես հօրդ սխալները կրկնելու փորձանքին չեմ ենթարկւի։

— Ոչ։

— Ուրեմն ըստ քո դատողութեան հարկաւոր է հօրդ պատմել, որովհետև յանցաւորին պատժելն արդար է։

— Բայց քո կարծիքով, Կիւրոս, պատիժ սահմանելիս ո՞րն է լաւը՝ քո շնչը թէ՞ վնասը նկատի առնելը։

— Վերջին պարագային ինքս ինձ պատժած կը լինեմ, ասաց Կիւրոսը։

— Ուրեմն այն պահին, Կիւրոս, երբ դու քո հպատակներին քո կողքին ունենալու համար պիտի մեծ դին նշանակես, իսկ եթէ մահուան դատապարտես, քեզ մեծապէս վնասած կը լինես։

— Ի՞նչպէս մեծ դին նշանակեմ այն մարդկանց, որոնք յանցանք գործելու մէջ են բռնուած։

— Իսկ եթէ նրանք սրանից յետոյ խելամիտ պառնան, ես կարծում եմ, որ բոլոր առաքինութիւնները առանց խմաստութեան անօգուտ են դառնում. ի՞նչի է պէտք ուժեղ, քաջ

և հմուտ ձիաւոր մարդը, եթէ նա խելօք չէ, պետութեան մէջ ինչի՞ պէտք կը դայ զօրաւոր և հարուստ նոյնպիսի մի անձ, մինչդեռ իմաստութեամբ ամէն մի բարեկամ օգտակար է և ամէն մի ատրուկ՝ լաւ։

— Անա թէ ի՞նչ, ասաց Կիւրոսը — ուրեմն դու յաւակնում ես, որ հայրդ մի օրուայ մէջ անմտութիւնից դուրս գալով իմաստուն է դարձել։

— Այո՛, այդպէս է։

— Քո կարծիքով ուրեմն իմաստութիւնը հոգու մի արտայայտութիւն է, ինչպէս վիշտը, այլ ոչ դիտութիւն. եթէ իմացականութիւնն անհրաժեշտ է իմաստուն դառնալու համար, ապա ինչպէս հնարաւոր է տեղն ու տեղն անմտութիւնից իմաստութեան դառնալ, անկարելի է, չէ՞։

— Ի՞նչ կայ որ, պատասխանեց Տիգրանը, չե՞ս նկատել Կիւրոս, որ մի մարդ տարուած խենթ մեծամտութեամբ յարձակուում է իրենից աւելի զօրաւորի վրայ, բայց ծեծելուց յետոյ յաղթականի վերաբերմամբ ունեցած իր խենթ մեծամտութիւնից դուրս է գալիս, չե՞ս տեսել, որ մի պետութիւն կուի է դուրս գալիս մի այլ պետութեան դէմ, բայց պարտութիւնից յետոյ համառձայնում է հպատակել և կռիւը չշարունակել։

— Իսկ ո՞րն է քո հոր պարտութիւնը, որ այդքան վրատանութիւն է տալիս քեզ ասելու, թէ հայրդ իմաստուն է դարձել։

— Այն ինչին որ ենթարկուեց նրա դիտակցութիւնը, երբ նա ձգտում էր ազատութեան, այլ բան չտրաւ, քան իր դերութիւնը հաստատուն դարձրեց, երբ նա կարծում էր, թէ ծածուկ է պահում իր մտադրութիւնը՝ կանխել կամ յետ մղել թշնամու այժերը, ընդունակ չեղաւ ոչ մի բան իր բարի վախճանին հասցնել. այն հարցերում որ դու ուզել ես խաբել, դու խաբել ես նրան, ինչպէս կը խաբեն կոյրերին, խուլերին և այն մարդկանց, որոնք ոգեմտութեան կաթիլ իսկ չունեն, նա տեսնում է, երբ դու քո ծրագիրները թաքուն պահել ես ուզում, դու անթափանցելի ես դառնում այնքան լաւ կերպով, որ նրա ամրացրած վայրերը, որոնք նրա վերջին պատասխա-

բանը պիտի դառնային՝ դու նախապէս նրա քանոն ես դարձրել, դու մի հեռաւոր երկրից բազմաթիւ զօրքերով այնպիսի արագութեամբ ես հասել, քան նա կարողանար իր ձեռքի տակ եղած զօրքերը հաւաքել։

— Ուրեմն դու կարծում ես, որ մի պարտութիւն նրան տեսնել տուեց, որ իրենից աւելի լաւ և ընդունակ մարդիկ կան, որոնք նրան կարող են իմաստուն դարձնել, ասաց Կիւրոսը։

— Աւելի՝ քան մի կուռի պարտութիւնը, — պատասխանեց Տիգրանը. — մինչից աւելի անգամ տեսնուած է, որ մի պարտուած մարդ կարծել է, թէ իր մարմինը մարզելով կարող է նորից կուռի մտնել, պարտուած պետութիւններ դաշնակիցներ գտնելու յոյսով վերսկսել են պատերազմը, բայց նրանք, ովքեր այլոց իրենցից բարձր են գտնում, յաճախ հաճութիւն են ցոյց տալիս նրանց հպատակելու։

— Բայց կարծես մոռանում ես, խօսեց Կիւրոսը, որ բռնաւոր մարդիկ հանդգնելով հանդերձ որ իրենցից աւելի մեղմ մարդիկ կան, զգերը զգուութիւն չանողներին, ատախօսները՝ ճշմարտախօսներին, ոճրագործները՝ արդարագործ մարդկանց, գարձեալ չեն հրաժարուում իրենց գործերից. չգիտեն, որ հայրդ ներկայ գէպքում ոտել է, չի յարգել մեր մէջ կընքուած համաձայնութիւնները, գիտենալով հանդերձ որ մեր կողմից չենք խախտել ձեր և Ամրոնակի մէջ եղած պայմանագրութիւններից և ոչ մէկը։

— Բայց ես յուսակնութիւնը չունեմ ասելու, թէ միայն լաւ մարդկանց հանդգնելը բաւական է իմաստուն դառնալու համար. հարկաւոր է նաև իրենցից գերագանցների կողմից պատժուած լինեն, ինչպէս որ ներկայումս իմ հայրն է։

— Բայց քո հայրը գեռևս ոչ մի վնաս չի կրել, ճիշտ է, նա վախենում է բարձրագոյն պատժից, ես այլ գիտեմ։

— Դու պատկերացնում ես վախից աւելի որևէ մի բան, որ հոգիներն ընկճել կարողանայ, չգիտես, որ սրից հարուածուած մարդիկ, բարձրագոյն պատժին ապատողները ցանկանում են կուռել նոյն այդ մարդկանց հետ, իսկ այն մարդիկ, ովքեր խիստ կերպով են վախենում, մինչևիսկ երբ դուք

նրանց հանդատացնում էք, չեն համարձակւում նրանց երեսին նայել։

— Ուրեմն դու կարծում ես՝ վախը մարդկանց աւելի է պատժում, քան՝ իրական պատիժը։

— Դու ինքդ էլ դիտես, որ ես ճիշտ եմ ասում, — պատասխանեց Տիգրանը, — դու դիտես նոյնպէս ովքեր վախենում են հայրենիքից աքսորւելու համար, ովքեր հակառամարտի նախօրէին պարտութիւնից վախենում են, վնասուածքներն ժէջ օրեր են անց կացնում, նոյնը՝ նաև ծովագնացներն երբ վախենում են խեղդւելուց, սարուէները՝ շղթաներից. բայց մի անդամ աքսորւելուց, պարտւելուց, սարկանալուց յետոյ նրանք ընդունակ են դառնում յանձախ աւելի լաւ ուտելու, քնելու, քան երջանիկ մարդիկ։ Ահա մի քանի օրինակներ էլ, որոնք քեզ ցոյց կը տան, թէ ի՞նչ ծանր բան է վախը։

Մահապատժից որոշ մարդիկ վախենալով՝ նախ քան պատժի գործադրութիւնը մեռնում են ոմանք դահավիժելով, ոմանք իրենց կախելով և ոմանք իրենց մորթելով. այնքան որ ճշմարիտ է, թէ սարսափելի բոլոր բաներից ամենասոսկալին վախն է և ամենից աւելի նա է խորտակում հոգին։ Ինչ վերաբերում է հարս, նա որ վախենում է զերութիւնից ոչ միայն իր այրի իմ, իր կնոջ, իր բոլոր երեխաների համար, ի՞նչ ես կարծում, ի՞նչ դրութեան մէջ է գտնւում ներկայումս։

— Առանց դժւարութեան պատկերացնում եմ նրա դրութիւնը, — պատասխանեց Կիւրոսը, — բայց ես կարծում եմ նաև որ նոյն մարդը բարեկեցութեան մէջ կարող է ամբարտաւան դառնալ և մոռացութեան տալով իր անյաջողութիւնները՝ կրկին յանդուգն դառնալ և նոր նեղութիւն պատճառի։

— Մեր սխալները քեզ իրաւունք են տալիս մեղանից կասկածել, բայց դու կարող ես բերդեր բարձրացնել, մեր ամուր վայրերը դրաւել և ամեն կարգի ելոյթներ ստանալ հակառակ այս բոլորի՝ մենք չենք յուսահատւի. օրինակաւ մենք կը յիշենք, որ այս բոլորի պատճառը մենք ենք։ Եթէ իշխանութիւնը յանձնես մի անբարի մարդու՝ զգոյշ եղիր որ նա հակառակ քո բարեգործութեանց քեզ իր բարեկամը չհամարի

և նրա քինախնդրությունից քեզ զերծ կացուցելու նպատակով նրան քո լծին չենթարկես կարծելով դա կ՚արդելի նրան յանդուգն դառնալու, զգույշ եղիր որ նրան խելքի բերելու համար ստիպված չլինես անելու ինչ որ մեզ համար ես ասել։

— Այո, աստուածները վկայ ես լաւ գիտեմ, որ անաւխորժությունից զատ այլ բան չեմ ունենայ, եթէ ինձ ծառայողներին ես հակառակ իրենց կամքին վերցնեմ, իսկ եթէ ես նրանց բարեկամությունը շահեմ՝ ինձ ծառայելու միջոցին նրանց գործած սխալները աւելի հեշտությամբ կարող կը լինեմ տանել քան այն ծառայողներին, ովքեր իրենց պարտականությունները կատարում են հշգրտությամբ բայց դժկամությամբ։

— Դու բարեկամությունից ես խօսում, ասաց Տիգրանը, ո՞վ կարող է երբէք քեզ ցոյց տալ այն բարեկամությունը ինչ որ մենք ներկայումս։

— Նրանք ովքեր երբէք մեր թշնամիները չեն եղել և եթէ ես նրանց այն շնորհն անեմ ինչ որ դու յանձնարարում ես ձեզ անել։

— Եւ դու ներկայ պայմաններում կարո՞ղ ես գտնել մէկին, որին կարողանաս անել այն մեծ շնորհը ինչ որ իմ հօրը. սրինակի համար եթէ դու թողնես որ քո զէմ որևէ մեղք չգործած մարդ ապրի ինչով նա շնորհապարտ կը լինի քեզ, իսկ եթէ չխլես մէկից ոչ նրա երեխաները և ոչ կինը, ո՞վ կը լինի այն մարդը որ դրա համար քեզ առաւել սիրի, եթէ ոչ այն մարդը որ հաւատացած է թէ դու իրաւունք ունէիր նրան գրկելու իր ընտանիքից։ Նոյնը նաև Հայաստանի թագաւորությանն վերաբերյալ. կարծում ես կը գտնուի՞ մէկը, որ աւելի ցաւի քան մենք որ զրկուում ենք դրանից. պարզ չէ՞ այն մարդը որ այլևս թագաւոր չլինելու համար աւելի պիտի վշտանայ քո հանդէպ իրապէս երախտապարտ կը լինի որ քեզանից կրկին առանում է իր իշխանությունը։ Մի՞ւս կողմից քո գնալուց յետոյ այս երկրի խաղաղ ճակատը քեզ մտահոգում է, ապա նայիր թէ նոր կառավարությունն հաստատելով կուենանա՞ այն թէ սովորական կառավարությունը պահելով. եթէ քեզ համար շատ գինուորներ տանելը կարևոր է, քո կարծիքով ո՞վ ա-

ԻՄԱՂԻ ՊԱՏՄԱԿԵՐՊԱՆ ԱՌՆՉԻՐ ՆԿԱՐՆԵՐ

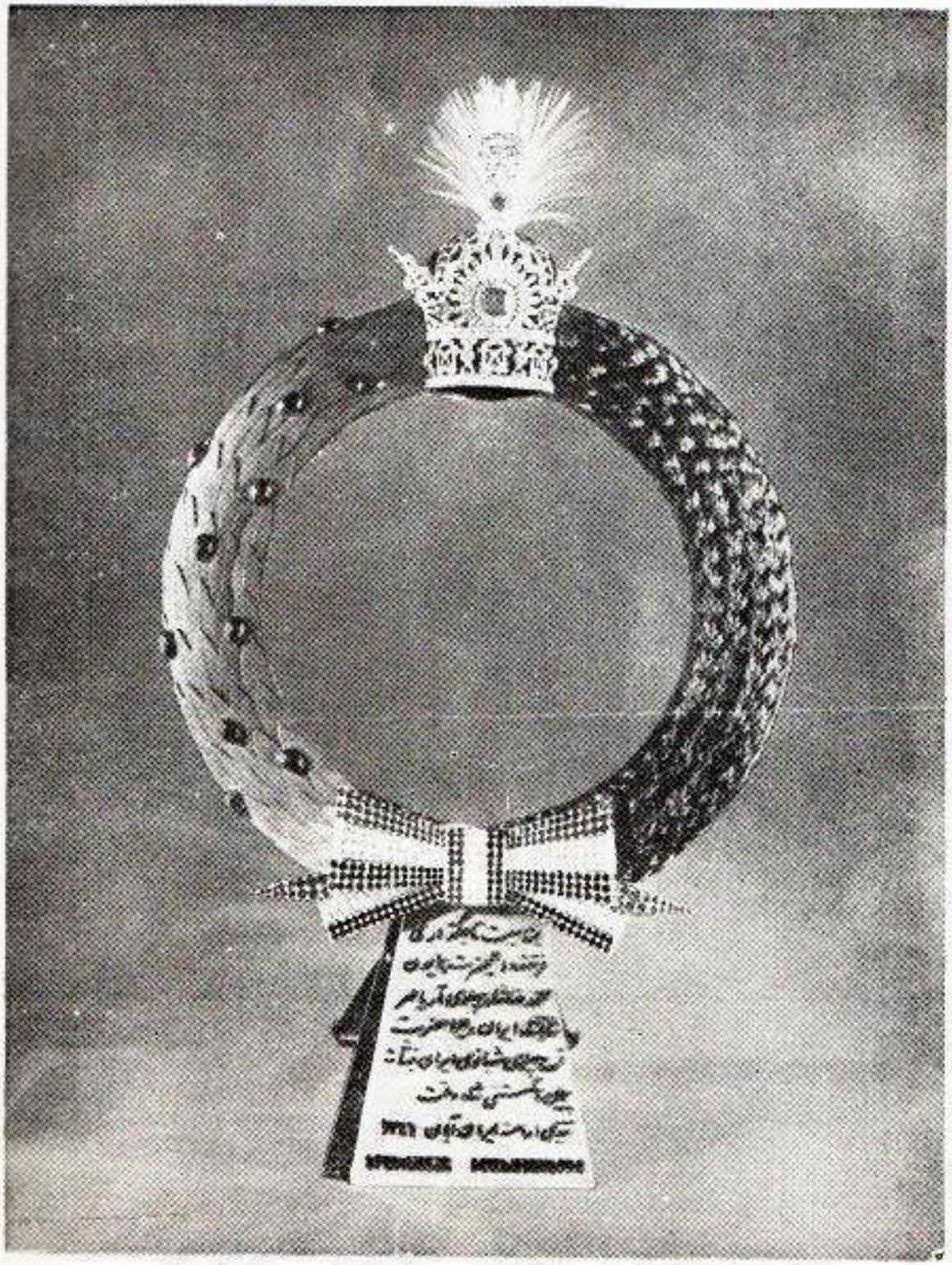

Իրանահայրենիքի մատուցած նվերը Ն. Կ. Մ. Մոհամմեդ Ռեզա Պահլավիին Շահնշահի թագադրության առիթով։

ԻՐԱՆԻ ՔԱՂԱՔՐՈՒԹԵԱՆ ԱՐՔԱՅԱԿԱՆ ԳԱՒԱԶԱՆԸ

Դարձ Բաւրիզեցի հայոսկերիչ վարպետներու նկարի մէջ երեւում են.—

1.— Պրն. Խաչատուր Պատմագրեան

2.— Պրն. Մամիկոն Պատմագրեան

3.— Պրն. Յարութիւնակովբ Մատթեոսեան

ւելին կը գինուորագրի քան նա՝ որ յանձնած է այդ արել, եթէ քեզ գրում է հարկաւոր, քո կարծիքով ո՞վ աւելի ընդունակ կը լինի հայթայթել քան նա՝ որ ծանօթ է աղբիւրներին և դրանց տէրն է. իմ բարի Կիւրոս, զգուշացիր որ մեզ կորցնելով ինքդ քեզ աւելի վնաս չպատճառես, ինչ որ իմ հայրը չկարողացաւ քեզ պատճառել։

Այսպէս խօսեց Տիգրանը. Կիւրոսը ծայր աստիճանի հանդիսաւորութեամբ էր լսում նրան, որովհետև նա մտածում էր թէ Կիւրոսին տուած իր խոստումները կատարել է։ Նա յիշում էր, որ նրան ասել էր, թէ յոյս ունի հայերին նախկինից աւելի հաւատարիմ գտնելից դարձնել։ Այս բոնավէճից յետոյ նա գիմելով Հայաստանի թագաւորին ասաց.

— Եթէ ես համաձայնեմ որդուդ խնդրանքին, ասա՞ ինձ, Հայաստանի թագաւոր, ո՞րքան զօրք կ'ուզարկես ինձ և պատերազմին ինչ գումարով կ'օգնես։

— Կիւրոս, ես աւելի պարզ բան յոյց տալու և աւելի պարզ բան ասելու ոչինչ չեմ տեսնում քան այն, որ իմ զօրքը քեզ յոյց տամ, երբ դու տեսնես քեզ հետ, կը տանես այնքան որքան յաւ կը գտնես, իսկ մնացեալը կը թողնես երկրի պահպանութեան համար. նոյնը նաև գրամի վերաբերմամբ, ճիշտ կը լինի եթէ քեզ յայտնեմ ամբողջ գումարը. դու որքան ցանկանաս, այնքան կը տանես և կը թողնես՝ որքան ցանկանաս։ Այս պատասխանը տուեց Հայաստանի թագաւորը։

— Նախ ինձ ասա թէ ինչ ոյժեր ունես, յետոյ կը յայտնես թէ գրամդ որքան է։

— Հայոց այրուձին ութ հազարի է հասնում, իսկ հետեւակը՝ քառասուն հազարի. իմ հարստութիւնը, որի մէջ նաև հարս թողած գանձը, արծաթով հաշուած երեք հազար տաղանդից 1) աւելի է։

1) Տաղանդն ասիական արժէքով հաւասար է՝ 5,884,25 Դրամի, որով ամբողջ գումարը 17,682,500 Դրամ։ Իսկ բաբելոնեան տաղանդը, որն ընդունուած էր Փարսում, հաւասար է ասիական տաղանդի 1 2/3-ին, որով ամբողջ գումարը՝ 29,470,815 Դրամի։ Դանիել։ Դր։ բրգմնչի։

— Քո բանակի կէսն ինձ կ՚ուզաբկեա, որովհետև քո հարեւան իսլամները 1) պատերազմում են քեզ հետ, իսկ քո դրամից փոխառնակ չիտուն տաղանդի, որ վճարում էիր որպէս հարկ, վճարդ դադարեցնելու պատճառով դու դրա կրկնակին կը տաս, նոսա հարիւր տաղանդ, եթէ բանան ինձ օգնի՝ առածդ պարտքի փոխարէն քեզ ծառայութիւններ կը մատուցանեմ, որոնք աւելի կարժենան, քան եթէ դրամդ վերադարձնեմ, իսկ եթէ չկարողանամ՝ ինձ դուցէ կարելի լինի մեղադրել անկարողութեամբ, բայց անարդարութեամբ՝ ոչ, ես դրան արժանի չեմ լինի։

— Ցանուն աստուածների, Կիւրոս,— ասաց Հայաստանի թագաւորը,— այդպէս մի՛ խօսիր թէ, չէ՞ քո բարեկամութեան վրայ վստահութիւն չեմ ունենայ, հաւատա՛ ինձ, ինչ որ թողնում ես մեզ, քո տարածի պէս քեզ է պատկանում։

— Լինի՛,— ասաց Կիւրոսը,— կինդ վերստանալու համար ո՞րքան դրամ կը տաս։

— Ինչ որ կարողանամ։

— Իսկ երեխաների՞դ համար։

— Նոյնպէս այնքան՝ որքան կարողանամ։

— Դա քո ունեցածի կրկնակին կը լինի։ Իսկ դու, Տիգրան, ասա՛ ինձ, կինդ վերստանալու համար ո՞րքան կը վճարես (Տիգրանը նոր էր ամուսնացել և կնոջ վրայ բուռն կերպով սիրահարուած էր)։

— Ես իմ կեանքը կը ծախեմ, որ նա երբէք գերի չըպատնայ։

— Դէ լաւ՝, տա՛ր նրան, նա քոնն է, ես նրան գերի չեմ համարում, որովհետև դու միշտ մեր կողմնակիցն ես եղել և դու, Հայաստանի թագաւոր, դու ևս քո կնոջն ու դուստրերին առանց վճարելու տար, որպէսզի նրանք քեզ մօտ վերադառնալիս գիտենան որ ազատ են։ այժմ հաշիւդ մեզ հետ, իսկ հաշիւդ յետոյ կը գնաք, ուր որ սիրտներդ ուզենայ։ Նրանք

1) Խալդեր չպիտի հասկանալ միջագետքի խալդեացիներ, այլ՝ Հայաստանի նին խալդեր։

Թարգմ. Հր. Բարգմնաի

Ճանապարհ։

Ճաշի միջոցին Կիլիկիայի հարցրեց. — Տիգրան, ասա՛ ինձ, որտեղ է այն մարդը որ մեզ հետ որսի էր գնալիս և թեև մի քանի դու նրանով շատ էիր հիացած։

— Էհ, հայրս նրան ապանել տուեց։

— Ի՞նչ ոճիր էր գործել։

— Կարծում էր թէ նա ինձ փչացնում է, բայց, Կիլիկիա, նա այնքան առաքինի մարդ էր որ մեռնելիս ինձ կանչեց և ասաց. «Տիգրան, հոգդ գէմ որ չպահես ինձ ապանել տալու համար, քո հանդէպ անբարեացակամ լինելու պատճառով չէր որ նա այս արեց այլ՝ անդիտութեան. մարդկանց ապիտաբար գործած բոլոր սխալներն ես համարում եմ յակամայից արուած»։

— Դժբա՜խտ, գոչեց Կիլիկիան։

Հայաստանի թագաւորն ասաց. — Մարդ երբ իր կնոջը բռնում է ուրիշի հետ, ապանում է այդ մարդուն մեղադրելով ոչ թէ կնոջ հոգին փչացնելու համար, այլ կնոջ հանդէպ ունեցած իր սէրը յափշտակելու համար և այս է պատճառը, որ նրա հետ թշնամաբար է վարուում, իսկ եթէ ես խանդում էի այդ փիլիսոփային, դրա պատճառն այն էր, որ իմ կարծիքով նա իմ որդու հանդէպ աւելի համարում ունէր, քան իմ հանդէպ։

— Ցանուն աստուածների, Հայաստանի թագաւոր, իմ աչքին քո սխալը մարդկային թուլութեան մի արտայայտութիւնն է. Տիգրա՛ն, հոգդ նեղի՛ր։

Այս խօսակցութիւններից և բարեկամական արտայայտութիւններից յետոյ ինչ որ բնական է, երբ մարդիկ հաշտւում են իրար հետ, հայերն իրենց կանանց հետ կարք նստեցին և ամենայն արագութեամբ յետ դարձան։ Երբ նրանք իրենց բնակարանը հասան, սկսեցին Կիլիկիային գովել, մէկը՝ իմաստութիւնը, մէկը՝ համբերատարութիւնը, մէկը՝ քաղցրաբարոյութիւնը, միւսը՝ պեղեցկութիւնն ու բարձր հասակը։ Տիգրանը հարցրեց կնոջը.— Հայուհի, դո՞ւ էլ Կիլիկիային պեղեցիկ գտար։

— Ասուած վկայ ես նրան չէի նայում։

— Հապա ո՞ւմ էիր նայում։

— Ներան՝ ով ասաց, թէ իր կեանքը կը ծախի իմ գերի դառնալը թոյլ չտալու համար։

Այդ ժամանակ, ինչպէս հասկանալի է, այսքան յուզումներից յետոյ նրանք գնացին քնելու։

Ճաշնարդ օրը Հայաստանի թագաւորը Կիւրոսի և նրա բանակի համար ուղարկեց հիւրընկալական ընծաներ և իւրայինների ոմանք պիտի մասնակցէին նրա արշաւանքին, հրամայեց երեք օրւայ մէջ պատրաստել։ ապա Կիւրոսի պահանջած գրամի կրկնակին ուղարկեց նրան։ Կիւրոսը վերցրեց միայն իր ուզածը և ճնացեալը վերադարձրեց։ յետոյ հարցրեց, որպէս թէ՝ հայրն է լինելու բանակի պետը։

— Ոչ՝ որ դու ցանկանաս, — պատասխանեց հայրը։

— Կիւրոս, ասաց Տիգրանը, ես քեզանից չեմ բաժանւի, մինչեւիսկ եթէ պարտաւորւեմ բեռ կրել։

— Ի՞նչ գին պիտի վճարես կնոջդ, երբ նա տեղեկանայ որ դու բեռ ես կրում,— ծիծաղելով ասաց Կիւրոսը։

— Նա տեղեկանալու կարիք չի ունենայ, նա կարող է տեսնել, թէ ես ինչ եմ անում, որովհետև հետս տանելու եմ.— ասաց Տիգրանը։

— Ժամանակն է, որ ձեր պատրաստութիւնները տեսնել սկսէք։

— Հարս տուածով մեզ կազմ ու պատրաստ համարի՛ր.— ասաց Տիգրանը։

Զինւորները հիւրասիրելուց յետոյ գնացին հանգստանալու։

Թարգմ. Ա. ՄՈՒՐԱԴԽԱՆԵԱՆ

ՔԱՆԻ ՀԻՆԳ ԴԱՐ

Կիւրոս մեծից մինչ Փահլաւի գերդասանը արեւազօծ,
Քանի հինգ դար անխոցելի շաւեց ինչպէս մի մեծ ամրոց,

Արեւելքից մինչ Արեւմուտք ասպերի պէս բազմաերանգ,
Հին Իրանի մշակոյթը հոդացել էր գերբ երգ ու կեանք,

Հետք էր թողել հնամենի աւետեանների անկերազանց
Եւ գիտութեան աղբիւրներում ծովացել էր, դարձել մեծ գանձ,

Դարձել կորող Պերսեպոլիս, մի Ֆերդովսի դարձել հսկայ,
Դարձել սիրոյ, հիացմունքի սեպագիր տող հին, արեւկայ,

Հրկիզել են մրրիկները եւ շերտ առ շերտ հողն Իրանի,
Խորշակի պէս արշաւել են մութ ցեղերը բիրտ, վայրենի...

Յաջորդել է դարը դարին, բիւր գեղերի փայլն է թաղել,
Հազարամեայ նամբաներում քանի հազար միտք է ծնել...

Մինչեւ եկել ծովացել է յեղաւերման հոգը ներմակ,
Մինչեւ գետնից բարձրացել է մեր այսօրը պարզ ու յստակ,

Եւ պիտ ապրի ոնց «Շահնամէ», ոնց հնութեան արձան հսկայ՝
Հնադարեան պատանդանում Նոր Իրանի հեւքը ներկայ,

Կիւրոս Մեծից մինչ Փահլաւի գերդասանը արեւավառ
Քանի հինգ դար անխոցելի շաւեց ինչպէս մի մեծ պատուար,

1971 ՀԱՅԿԱՆ

ՑՆԾԱ՝ ԿԻՐՈՍ

Լ. Գ. ՄԻՆԱՍԵԱՆ

Ցնծա՛ Կիրո՛ս, յառնած փառի fo դամբանից,
Ցնծա՛ հոգով արիացած, յուզիր սրտով փոքրակալի,
Տես, ժողովուրդը fo արքնամիս ու սիրալից,
Շնչորում է *պատգամը* fo, քանն հինգ դարի։

Արիամենր Արքալից Արման, Պերսեպոլսի fo պալատում,
Տիեզերական հաւամոյրում մեծ պետերի ու դեմքերի,
Աննախընթաց հանդիսաւորեան մի շքեր է կազմակերպել,
Եւ զօրում է շրջան իրար, անցեալ ու նոր մեծ փառքերի։

Ցնծա՛ Կիրո՛ս, Իրանն այսօր իր նոր դիրքով,
Դարձել է վայրն սերտ հանդիպման, տասնեակ արքա-նախագահի,
Որոնք այդ են եկել fo պատմական մեծ դամբանին,
Սեղմելու ձեռքն իրանակերտ fo յաջորդի։

Դարերի մէջ փառի դարձան տասնեակ ազգեր,
Ցաւէ՛ն կարան, ուժ ու փառքով անքիւ գահեր,
Բայց գանք fo, կերտուած խղճի զգայուն լարից,
Ցառնում է վեր ու լոյս սփռում նոր բարձունքից։

Ի՞նչ կա՛յ բա՛ռնր ու վե՛հ, աշխարհի փառքերի մէջ,
Քան ձեռքն արդար՝ հող ու ջրին fo ծառայող,
Արդիածն ու մշակող fo դաշտերը բերրիացած,
Գիւղաբնակ գաւակներիդ ուրախ կանչը գարարացնող։

Ցնծա՛ Կիրո՛ս, ահա հոգմերում մեր աշխարհի այս տարածուն,
Զայնն է լսում թնդանօթի, եւ շեփորը մարտ ու ռազմի,
Իսկ fo երկրում ծաղկում է գիւղն ու զարգանում՝
Ձեռքով ՈՒՍՄԱՆ, ԱՍԼԱՆՅԱՆ ու ՇԷՆԱՅՄԱՆ բանակների։

Ցնծա՛ Կիւրո՛ւ, տես երկիրը քո ընդարձակ,
Ցանցապատված հազարաւոր դպրոցներով,
Դաշտերի մէջ աշ ու ծախին մի ամբարտակ,
Բաղաքներդ ողջ ողողուած կայծի լոյսով,

Ցնծա՛ Կիւրո՛ւ, քաղաքամայր Թեհրանի մէջ
Արիամեհր Շահի ձեռքով պիտի բացի
Մարդարանը տասնակ բիւրեր առնող իր մէջ,
Հոգի կերտող, մարմին կրթող նոր սերնդի,

Ցնծա՛ Կիւրո՛ւ . . . . . .

Ցնծուքնամ մէջ է, տե՛ս, աշխարհն համայն,
Շատ երկրներից, հինգ մայր ցամաքի,
Ուրախ ծայնը միացած ժողովրդի ուրախ ծայնին
Տօնում են տօնն համամարդկային քո պատգամի,

Ցնծա՛ Կիւրո՛ւ, քո քարակերտ դամբանի մէջ,
Որ ազգն ընկերիդ քո վաղեմի՝ Տիգրանածին,
Ջերմ արտալից փառքն է տնչում դեռ գալիքի,
Ներելով համեստ տարբ մտակոյրի իր ազգային,

Նոր Ջուղա
17 Հոկտ. 1971

ԱՐԵՎՈՏ ԻՐԱՆԻՆ

Սաադիների, Հաֆեզների հզոր երկիր,
Արեւելեան բնանիւթում զարդ ես, Իրա՛ն,
Արեւավառ ծաղկանոցում դու մի ծաղիկ՝
Նուրբիրիր ու հոտաւէտ վարդ ես, Իրա՛ն...

Քանի՞-քանի՞ արիւնարբու ցեղեր անցին
Աւերեցին էնեերը քո անմայրածիր,
Բայց դու նորից կենդանացար. քեզ բիւր պատի՞ւ,
Ազատութիւն, արդարութիւն տնփոռեցիր...

Սաադիների, Հաֆեզների մեծ հայրենիք,
Արեւելքում անուշաբոյր վարդ ես, Իրա՛ն.
Արեւավառ ծաղկանոցում դու մի ծաղիկ՝
Ականակուռ ու պապղուն, զարդ ես Իրան...

1964 ՆԵՐՍԷՍ Տ. ՄԵՍՐՈՊԵԱՆ

ՁՕՆԵՐԴ ԻՐԱՆԻՆ

Դու երկիր վարդի, արեւի,
Օրօրան հինաւուրց գիտութեան,
Պատմութեան հեմոս դարձի հետ
Քայլում ես դէպի վառ ապագան...

Դու արեւ, հրակաթ ու էնեռող,
Դու փարոս լուսատու անսասան,
Կը երգեմ, կը գովեմ հոգեթով
Քո երգը, քո երբը յաղթական...

Դու երկիր վարդի, արեւի,
Հպարտ ես քո մեծ երէկով,
Պայծառ է, արեւոտ՝ քո ներկան,
Լուսաւոր՝ վաղուայ ապագան...

Քեհրան ՆԵՐՍԷՍ Տ. ՄԵՍՐՈՊԵԱՆ

ՄՏՔԵՐ

ԻՐԱՆԻ ՀԻՆԳԱԿԱԻՈՐ ԲՈՅՕՐԳՄԷՆՐԻՑ 1)

Ամեն մի անձուկ վայրը որ ընկայ և ինձ նեղութիւն պատճառեց, այնուամենայնիւ ոչ մի նեղ տեղ վատ սովորութիւնից ու տգեղ վայրերից աւելի ինձ ալրգելը չեղաւ։

* * *

Ամեն վնասի մասին տեղեակ եմ և ոչինչ աւելի վնասակար քան լեղուն՝ չեմ տեսել։

* * *

Ամենայաւ բանների հետազօտութիւնները արի, այս բարի ժողովրդից ոչինչ աւելի լաւ չգտայ։

* * *

Կրակի վրայ եմ կոխել և նրա բոցավառող հուրերի վրայ քայլել եմ, բայց իմ կատաղութեան կրակից ուրիշ ոչինչ աւելի կրակոտ չտեսայ։ որ երբ անձիս վրայ դերիշխի՝ ինձ յաւ ձեռով կը բոցավառի։

* * *

Կատաղի առիւծների հետ գիրկընդխառն կռիւները մղեցի և արիւնարբու գայլերի հետ պայքարեցի և նրանց հանդէպ յաղթող եղայ։ բայց վատոգի անձնաւորութեան հանդէպ չը կարողացայ յաղթող լինել։

* * *

Համբերութեան գառն օշարակը խմել եմ, բայց և այնպէս չքաւորութիւնից աւելի գառն ոչինչ չեմ տեսել։

Թարգմ. ՇԱՀԻԱՍՊ

1) Անուշիրուան արդարադատ արքայի նախարարը։

ՄԻ ՔԱՆԻ ԽՕՍՔ ՀԱՖԵԶԻ ՄԱՍԻՆ

Յարգելի սենատոր և անուանի գրականագէտ պրն. Ալի Դաշտիի առորագրութեամբ մի շատ ուշագրաւ գիտական շարադրութիւն էր գետեղուած «Հուբ» ամսագրի առաջին համարում, որին արձագանգել եմ մի պարզերէն յօդուածով։

Ընդ ամին ներկայացնելով Հաֆեզի երկք գագելների թարգմանութիւնը, հարկ եմ համարում ընթերցողների ուշադրութիւնը հրաւիրելու հետեւեալ հանգամանքի վրայ։

Հաֆեզը համաբաւում է Իրանի ամենատաղանդաւոր բանաստեղծը։ Համաշխարհային շափանիշով էլ նա մեծ բանաստեղծ է։

Հաֆեզը խրթին է. դուցէ նոյնքան՝ որքան մեր Նարեկացին։

Ինչպէս Նարեկացուն հասկանալու համար պիտի ծանօթ լինել նրա ժամանակի անցուդարձին, քրիստոնէական կրօնին և նրա յարակից աստուածաբանական հարցերին, այնպէս էլ Հաֆեզին հասկանալու համար անհրաժեշտ է տեղեակ լինել նրա դ-րի (XIV դ.) պատմութեան, քաղաքական անցուդարձին, պարսկական գրական և փիլիսոփայական հոսանքներին, մահմեդական կրօնին և նրա գաւանաբանական հարցերին։

Այդ բոլորն ի նկատի ունենալով՝ թարգմանութիւնները օժտուած են անհրաժեշտ ծանօթութիւններով. յանձնարարելի է ուշադրութեամբ կարդալ այդ ծանօթութիւնները։

Բացատրութիւնները կազմելու համար մեծ մասամբ օգտուել եմ յայտնի մեկնաբան Մուդիի քառահատոր «Մեկնութիւն Հաֆեզի»-ից և այլ հեղինակների աշխատութիւններից։

ԳԱԶԵԼՆԵՐ ՀԱՖԵԶԻՑ

1.

در ازل پرتو حسنت ز تجلی دم زد عشق پیدا شد و آتش بهمه عالم زد

Յաւերժութեան մէջ շողշողաց չքնաղ դէմքդ լուսամուտ,
Ակրը ծնունդ և հրդեհնց տիեզերքը ծայրէ ծայր. 1)

Հրեշտակը սիրոյ դիմաց մնաց սառը — անտարբեր, 2)
Ակրը խոցուած անարգանքից մարդուն դարկնց շանթահար.

Միտքը ուզեց այդ բոցերից մի լուսատու ջան վառել, 3)
Բայց կայծակը շար նախանձի ցնդեց հիմքից ողջ աշխարհ.

Ոսոխն ուզեց դէպքից օգուտել — սիրոյ գաղտնիքն իմանալ —
Անարիւոյթ մի Կարող Ձեռք յետ մղեց այդ միտքը շար. 4)

Ուրիշներին ուրախութիւն, վայելք ու սէր վիճակեց,
Իմ վշտագղած 5) սիրտը միայն դարձեալ մնաց վշտահար.

Սիրտս անդուսպ կարօտում է քո ծնօտի փոսիկին —
Գանգուրներիդ առասանին ձեռք մեկնեցի ես անմար. 6)

Եւ Հաֆեզը այդ ժամանակ սիրոյ երգը յօրինեց,
Բայց Գրիչը նրա երգից ջնջեց ուրախ խօսք ու բառ. 7)

2.

هزار جهد بکردم که یار من باشی مراد بخش دل بیقرار من باشی

Հազար ու մի ջանք թափեցի, որ իմ եարը լինես դու,
Իմ անհանգիստ սրտի սատար ու դադարը լինես դու.

Անքուն, արթուն գիշերներիս ճրագը միշտ վառ պահես,
Իմ հարազատ, իմ յուսատու լուսաբարը լինես դու.

Ինչպէս արքան իր հնազանդ հպատակի յանդիման,
Իմ թագակիր ու ոգորման վեհափառը լինես դու.

Թէ արնաթոյր շրթներիդ դէմ սիրտս զանգատ ունենայ,
Իմ անաչառ ու արտացոլ դատաւորը լինես դու.

Մի գիշեր գաս մեր խրճիթը, սիրով հիւանդ մարդկանց մօտ,
Իմ վշտահար, ոգւոր սրտի դեղ ու ճարը լինես դու.

Արեւածին եղնիկն անգամ լոկ անուշան մի որս է, 1)
Եթէ մի պահ դու իմ որսը — իմ եղնարը լինես դու. 2)

Ես մի փոփոխ վայրկեան եմ, ոչ մի՛միայն մի գիշեր,
Արցունքներիս փոխարէնը, իմ ընկերը լինես դու.

Թէպէտ յայտնի Հաֆեզն եմ, բայց մի գարի դին չունեմ,
Բայի միայն՝ դուք ունենաս և իմ եարը լինես դու,

3.

مژده وصل تو کو کز سر جان برخیزم طائر قدسم و از دام جهان برخیزم

Ո՞ւր է դալուդ բարի լուրը՝ կեանք ու հոգիս նուիրեմ,
Թռչուն դառնամ, այս աշխարհի նեղ ծուղակից ազատուեմ.

Երկուսում եմ քեզ քո արեւով, թէ ինձ ըստրուկ կոչես դու,
Այս աշխարհում իշխան լինելն այդ շնորհին կը գոնեմ.

Ոգորմութեանդ ամպից, Տէր իմ, ինձ մի անձրեւ պարգեւիր —
Նախ քան որ ես փոշու նման ճամբի միջից դուրս նետուեմ.

Իմ շիրիմին երգ-նուագով և գինիով այցի եկ —
Բոյրդ առնեմ և պարելով դերեզմանից դուրս ելնեմ.

Վեր կաց, ցոյց տուր վեհ հասակդ և քայլուածքդ սիգաձեւ,
Որ այս կեանքից և աշխարհից ծափ ու դափով անջատուեմ.

Թէպէտ ծեր եմ, բայց միմիայն ինձ մի գիշեր պիրկդ առ,
Լուսաբացին Հանելացած ես քո մօտից վեր ցատկեմ.

Մանուանս օրը միայն մի պահ քեզ տեսնելու միջոց տուր—
Քեզ տեսնեմ ու, Հաքեզի պէս, օր արևից բաժանուեմ։

Թարգմանեց պարսկերէնից՝ Ա. ՄԻՆԱՍԵԱՆ

ԾԱՆՕԹՈՒԹԻՒՆՆԵՐ

№ 1.

1) Այս գազելը — սիրոյ ծագման եւ նրա մարդկային բնոյթի մասին սուֆիական գաղափարաբանութեան մի ուրագրաւ նմոյշ է։

2) Ցայտնի մեկնաբան Սուդին ասում է՝ «Սիրոյ զգացմունքը յատուկ է միայն մարդուն-հրեշտակների եւ միւս արարածների մէջ սէր չկայ··· սիրոյ այրելը մեզ ժառանգել ենք Ադամից»։ Բուռմ է՝ բուն գաղափարը հիմնուած է Ղուրանի մի հատուածի վրայ, որտեղ ասուած է «··· Մենք (իմա՝ Աստուած) այդ աւանդը առաջարկեցինք երկնքին, երկրին եւ սարերին։ Նրանք մերժեցին ընդունել եւ նրանից վախեցան։ բայց մարդը վերցրեց։ նա դաժան եւ տգէտ էր» (Սուրէ Ահզաբ-այէ 72)։

3) Այսինքն՝ միտքը ուզեց օգտուել այդ պատեհ առիթից։ բայց խանդոտ սէրը չհանդուրժեց այդ միջամտութեան եւ իր կայծակով կրակի մատնեց ուխտարեր։ Մի խօսքով սէրը եւ միտքը անհաշտ են եւ նրանց հաշտ ու խաղաղ կենակցութիւնը հնարաւոր չէ։

4) «Մասխ»-ը Սատանան է Զար-Ոգին։ «Կարող Զերմը» կամ ատուածային կամքը չեն մղեց նրան եւ արդեալ հանդիսացաւ որ նա սիրոյ գաղտնիքն իմանայ։

5) Վէտագգած նշանակում է վէտով համակուած (եւ ոչ՝ վէտազգաց)։

6) Սիրտս կարոտեց քո ծնօտի փոսիկին—ուստի ձեռ մեկնեց քո ոչխարատոյտ մազերին։ որպէսզի այդ դժուար նանապարհով հասնի իր նպատակին։ Ծնօտի փոսիկը պարսկ։ կլասիկ պոէզիայում գեղեցկութեան նշաններից մէկն է։ Սիրոյ յաղթանակի առաջապահ դիրքը։ Այստեղ Հաֆեզը, ըստ իր սովորութեան սիրոյ բնման խառնում է վերացական հարցերին։

7) «Դրիչ» (մեծատառով) այստեղ նախատագրի նշանակութեամբ է։

№ 2.

1) «Արեւածին եղնիկ» բնագրում غزال آفتاب (Ղազալ ա՛ֆթաբ) երկու կերոց կարելի է հասկանալ — «Արեւի եղնիկը» կամ որոշ «Արեւ» (աստիրեն) երկուսն էլ գեղեցկության սիմվոլներ։ Մի քանի մեկնաբանողներ «Ղազալ ա՛ֆթաբ» «Արեւածին» են թարգմանել — մեկն էլ այդ բացատրությամբ թարգմանեցին։

2) «Եղնար — եզ եղնիկ (տես Ս. Մալխասեանցի բացատրական բառարանում)։

№ 3.

1) Այս գազելի առաջին տողը Հայպետհրատի «Հաֆեզ - Լիրիկա» ժողովածուի մեջ թարգմանված է այսպես՝

«Գալիս լուր տուր, ընդառաջիմ, *հոգվա վեր բարձրանամ*»։ Վերջին մասը — «հոգվա վեր բարձրանամ» հիշ. թարգմանությունն չէ։ زسر جان بر خیزم (բառացի՝ հոգուս գլխից բարձրանամ) այստեղ մոտաւորապես մեր «կենսից ձեռք հեռանամ» իմաստն ունի։ برخاستن սովորաբար նշանակում է բարձրանալ։ բայց այս գազելում մի քանի տարբեր նշանակությամբ է կիրառված։

Այս տողը Սուդին այսպես է մեկնաբանում՝

«Ո՞ւր է ֆ գալու աւետիսը։ ար կեանքից անցկենամ։ այսինքն՝ կեանքս։ որպես վարձատրություն այդ բարի լուրի՝ ելիրեմ»։

2) Այս գազելի առաջին եւ վերջալ մի քանի բէյթը փոխազրված է բանաստեղծի գեղեցմանուհուի վրայ։

ԻՐԱՆՍՀԱՅ ԿԵԱՆՔ

ԻՐԱՆԻ ԿԱՅՍՐՈՒԹԵԱՆ ՀԻՄՆԱԴՐՄԱՆ 2500-Ի ՏՕՆԱԿԱՏԱՐՈՒԹԻՒՆՆԵՐ

Խորախորհուրդ են Իրանի Կայսրութեան հիմնադրման 2500 փառաւոր տարիների տօնակատարութիւնները։ Խորախորհուրդ են այն իմաստով, որ ոչ միայն վկայակոչում են մի հնամեայ ժողովրդի զոյատեւումն ու անկախութիւնը, այլև բրնորոշում են համամարդկային քաղաքակրթութեան և մշակոյթի սկիզբն ու զարգացումը։ Խորախորհուրդ են նաև նրանով, որ այս բարեբաստիկ առիթով պատմութեան ընդերքից յառնում է պատմութեան ամենամեծ առնվիրաներից՝ Կիւրոս Մեծի կերպարը ներկայ մարդկութեան մտապատկերում, մի անգամ ևս յիշեցնել տալով պատմական այն նշանակալից անկիւնադարձը, երբ Կիւրոս Մեծը հրատարակեց մարդկային իրաւանց առաջին և իսկական յայտագիրը։ Դեռ աւելին, 25 երկարաձիգ դարերից յետոյ իրանական ժողովուրդը՝ յանձին Ն. Կ. Մ. Արիամեհր Արեաց Արքայի՝ ամուսնում է մի այնպիսի լուսամիտ ու հշմարիտ առաջնորդով, որ իրաւամբ կարող է համարուել Կիւրոսի ամենաարժանաւոր ժառանգորդը՝ լինի դա քաղաքական հոգեզոնում, համամարդկային առումով, թէ երկրի ներքին կեանքից ներս։

Հայ ժողովուրդը դարեր շարունակ եղել է Իրանի բարեկամը և այսօր էլ մնում է որպէս այդպիսին։ Հայ և պարսիկ ժողովուրդները պատմական անխախտ կապերով կապուած են իրար և այդպիսով Իրանի Կայսրութեան Հիմնադրման 2500-ամեակի տօնակատարութիւնների մէջ հայ ժողովուրդը, մասնաւորապէս Իրանի հայ դաղութը, ունի իր անբաժանելի մասը։

Այս փառաշուք օրերին իրանահայ դաղութը իր կատարած աշխատանքներով մի անգամ ևս նկաւ ապացուցելու իր խորը նախանձութիւնը Իրանին, Արիամեհր Արեաց Արքային և

Իրանի եղբայր ժողովրդին։

Յիշատակ-դպրոցների կառուցումը, գոնաբանական մաղթանքները, բազմաթիւ հանդիսութիւնները, տեղիս հայ մամուլի անդրադարձը և այլ ասնամիրութիւնները յաւատոյն ապացոյցն են հայ ժողովրդի շինարար ոգու և նուիրեալութեան։

Ստորև տալիս ենք նշմարներ իրանահայ գաղութի՝ Իրանի Կայսրութեան հիմնադրման 2500-ի տօնակատարութիւններին ընծած արտաքին մասնակցութիւնից։

1.— ԱԶԳԱՅԻՆ ԽՈՐՀՐԴԱՐԱՆԻ ՀԱՅ ՊԱՏԳԱՄԱՒՈՐՈՒԹԵԱՆ ՃԱՌԵՐԸ

ա. ՊՐՆ. ՍԵՒԱԿ ՍԱԳԻՆԵԱՆ

բ. Դր. ԳԱԳԻԿ ՅՈՎԱԿԻՄԵԱՆ

ՊՐՆ. ՍԵՒԱԿ ՍԱԳԻՆԵԱՆԻ ՃԱՌԸ ՄԷՋԼԻՍԻ ՕՐԱԿԱՐԳԻՑ ՅԵՏՈՅ.—

Նախագահ. — ՊՐՆ. ՍԱԳԻՆԵԱՆԸ օրակարգից յետոյ արտայայտուում է։

ՊՐՆ. ՍԱԳԻՆԵԱՆ. — Նախագահութեան և յարգոյ պատուիրակութեանց թոյլատրութեամբ։

25 դար առաջ Կիւրոս Մեծը հիմնեց Իրանի Շահնշահութիւնը, որի հիմնաքարն էր մարդասիրութիւնն ու մարդկային իրաւունքների պահպանումը, որ ըսկզբից միախառնուեց իրանցիների բնութագիրը ընդունող խանդաղատանքով ու հայրենասիրութեամբ։

Մենք այսօր հպարտ ենք որ տօնում ենք Իրանի

Կայսրութեան Հիմնադրման 2500-ամեակը՝ այնպիսի պահին, երբ կանգնած ենք մի փայլուն ապագայի սեմին և գտնուում ենք մեր հայրենիքի պատմական ամենափառաւոր շրջանում։

Այսօր, 2500 երկարաձիգ տարիներից յետոյ, շնորհիւ Կիւրոսի ամենաարժանաւոր ժառանգ Շահնշահ Արիամեհրի մարդասիրական ու լուսամիտ գաղափարների, էլ աւելի զեղեցկացել է մեր մշակոյթն ու քաղաքակրթութիւնը, իր վրայ հրաւիրելով բովանդակ մարդկութեան սէրն ու համակրանքը, որով բազմաթիւ երկրներ միակամ կերպով, նոյնիսկ մրցելով իրար հետ, յատուկ կոմիտէների միջոցով տօնում են Իրանի Շահնշահութեան Հիմնադրման 2500-ամեակը։ Զուր չէ որ աւելի քան յիսուն երկրների պարագլուխները այսօր մատնակից են մեր տօնակատարութիւններին, որպէսզի առաւել ևս շուք տան համամարդկային բնոյթ կրող այս մեծ փառատօնին։

Այս փոթորկալից աշխարհում, ուրախ ենք, որ մեզ բախտ է վիճակուել ապրելու Շահնշահական մի փայլուն ժամանակաշրջանում, որը պարգևել է մեզ խաղաղութիւն, անդորրութիւն և հանգիստ կեանք։

Մեր հայրենիքը, Ն. Կ. Մ. Արիամեհրը Արքայից Արքայի հշմարիտ առաջնորդութեան շնորհիւ, հսկայ քայլերով դնում է էլէպի նորանոր նուաճումներ ու յաղթանակներ, վերականգնելու համար անցեալի մեծութիւնները և իրագործելով Ապիտակ Յեղափոխութեան վեհ նպատակները։

Դրանից բղխող հսկայ յեղաշրջումները, որ արդէն խիստ պարզօրէն նշմարւում են մեր հասարակայնութեան բոլոր խաւերի մէջ, նպաստաւոր պայմաններ են ստեղծել երկրի երիտասարդ գանգուածների համար։ Նրանք այսօր գիտութեան, առողջապահութեան, բարեկարգչական և արդարադատութեան բանակային պատուաւոր կոչումով պայքարում են երկրի վերաշինութեան, ժողովրդի վերածնունդի համար։ Ընդ որում ցուցաբերում են ուրախալի նուաճումներ, հիր ու ջանք։

Տգիտութեան դէմ մղուող միջազգային պայքարի ու Մարդու Բարօրութեան ծառայող Լեգէոնը որ մաս են կազմում Արիամեհր Արեաց Արքայի լուսամիտ գաղափարների, յուսաւորել է աշխարհի մութ անկիւնները, աւելի ևս բարձրացնե-

լով Իրանցու անունը, որպէս Սպիտակ Յեղափոխութեան ու ազգութեան գէմ պայքարող տիպարներ։

Յարգելի պատուիրակներ, եթէ թերթելու լինենք Իրանի պատմութեան փառաւոր ու ոսկեստուն էջերը, պիտի հանդիպենք այն իրողութեան, որ հայերը Իրանում երբէք չեն զլացել իրենց լուսապսակը մատուցանելու մեր սիրելի հայրենիքին ու արքաներին։ Եթերևս դա է պատճառը, որ հայերը միշտ է, վայելել են Իրանի արքաների և ազնիւ ժողովրդի ուշադրութիւնն ու համակրանքը։

Այսօր նրանք երախտագիտօրէն տօնում են Իրանի Շահնշահութեան 2500-ամեակը՝ բոլոր հնարաւոր միջոցներով։ Աշխարհի տարբեր կէտերում յոյս ընծայող հայ մամուլի էջերում յայնօրէն արտացոլուել են Իրանին նուիրուած նիւթեր։ Աւելի քան երեք ամիս սրանից առաջ։ «Ալիք» օրաթերթը և «ՀՈՒՐ» ամսագիրը անընդմէջ կերպով անդրադառնում են Իրանի պատմական անցեալի փառաշուք դրուագներին։

Մի հոյակապ նախաբանով, Ստամբուլում հրատարակուող «ՄԱՐՄԱՐԱ» օրաթերթը տարիս է Իրանի համառօտ պատմութիւնը, Աքքայական տօնակատարութիւնների տեղի նկարագրութիւնը և ապա մանրամասնօրէն ուրուագծում է Կիւրոս Մեծի բնութագիրը։

«ՄԱՐՄԱՐԱՆ» — Կիւրոսին բնորոշում է նախ որպէս մի կայսրութեան հիմնադիր, դրատելով նրա տագանդն ու բնատուր շնորհքները կառավարչական առումով, և ապա նկարագրում է նրան՝ որպէս իսկական մարդ։ Տեսակ յօդուածը լուսաբանում է այն անհերքելի հշմարտութիւնը, որ Կիւրոսը առաջին պարագլուխն է աշխարհում, որ հրատարակել է մարդկային իրաւունց յայտագիրը վեց դար Քրիստոսի Ծնունդից առաջ։

Կիւրոսի հոչակը հասել էր այնտեղ, որ Սուրբ Գրքերը նրան համարել են մարդկութեան ամենամեծ դէմքերից, և շատ ժողովուրդներ կոչել են նրան որպէս «Հայր»։

Հետեւաբար Կիւրոսի անձնականութիւնը և նրա մեծ գործի հոչակը վաղուց անցնելով Իրանի ազգային սահմաններից՝ ստացել է համաշխարհային և համամարդկային բնոյթ,

գառնալով շատերի սեփականություններ։ Այս հիման վրայ է, որ բազմաթիվ պատմագիրներ, փիլիսոփաներ և նոյնիսկ աբեսատակէտներ դրատանքով են արտայայտու

ների և դիզական ուսուցչության համար 2500 ընակարան-ների կառուցումը։

Իրանի Շահնշահության 2500-ամեակը պատմական մի անանխրնթաց և կարևոր երևույթ է. դա այն է որ Իրանի հասարակայնությունը զուգորդել է թագավորության հետ այնպիսի ամուր կապերով, որ այլևս դարձել է անքակտելի։

Նշանակալից է նաև այն երևույթը, որ Իրանի Կայսրության հիմնադիր Կիւրոս Մեծը առաջին անձնավորությունն է պատմության մէջ, որ հրատարակեց մարդկային իրաւանց առաջին յայտագիրը։ Հետևաբար 2500-ամեայ տօնակատարությունները կրելով միջազգային բնոյթ, տօնւում են համաշխարհային չափանիշով»։

Ամերիկայի Միացեալ Նահանգներից և աշխարհի տարբեր կէտերից՝ իրենց հայրենիքը ժամանած հայերը, սրտի անհուն ուրախությամբ ականատես եղան որ մեր խառնաշփոթ դարում, սիրելի Իրանը, Ն. Կ. Մ. Արիամեհր Արեաց Արքայի իմաստուն առաջնորդությանն շնորհիւ, ինչպիսի՞ վիթխարի քայլերով է գնում դէպի լուսապայծառ ապագայ։ Ուրախությամբ ընկալեցին այն երևույթը, որ Իրանի հայերը իրենց հնարաւորությանց սահմանների՝ պարտավոր են՝ Իրանի Սպիտակ Յեղափոխության գործադրման ի խնդիր։

Մենք, հայերս այսօր, բոլորից առաւել մասնակից ենք զգում մեզ Իրանի Կայսրության հիմնադրման տօնակատարությանց և հպարտությամբ յայտնում ենք մեր սրտագին պատրաստակամությունը Սպիտակ Յեղափոխության ժողովրդանէր նպատակների իրագործման հանապարհին, որոնք մաս են կազմում Կիւրոս Մեծի արժանաւոր ժառանգորդ Ն. Կ. Մ. Արիամեհր Արեաց Արքայի լուսամիտ գաղափարների։

Խօսքիս աւարտին, հայցում եմ ամենակարող Բարձրեալից, որ ապաւէն լինի Ն. Կ. Մ. Արիամեհր Արեաց Արքային, Սիրեցեալ Թագուհուն և Թագաժառանգին (Կեցցէ՛ք)։

ԴՐ. ԳԱԳԻԿԻ ՃԱՌԸ, ՄԱՋԼԷՍԻ ՕՐԱԿԱՐԳԻՑ ՅԵՏՈՅ ԱՍԻԱԾ.—

Նախագահ.— *ԴՐ. ԳԱԳԻԿԸ այժմ ելույթ կ'ունենայ որպէս հառաջնորդ օրակարգից յետոյ։*

Խնդրեմ համբերեցէք։

Դր. ԳԱԳԻԿ.— Մեծարգոյ պրն. Նախագահ, յարգելի գործակիցներ, տիկնայք, պարոնայք.—

Անցնող օրերը մեզ համար եղան ուրախութեան, ոգեւորութեան և աննախընթաց գոհացումների պահեր։ Օրերը, որոնց ընթացքում մեր հայրենիքը Իրանը ունեցաւ օգտաւէտ թափ ու շարժում, որով այս բարեբեր երկրի բովանդակ ծագերում արեւելքից-արեւմուտք, հիւսիսից-հարաւ, մենք ականատես եղանք փայլուն յեղաշրջումների ու փոփոխութեանց։

Ողջ երկրում՝ թէ թեհրանում, թէ ծաղիկների քաղաք Շիրազում, գունագեղ Սպահանում թէ հոմատուն Թաւրիզում, հիւսիսային՝ ծովափնեայ հոյոցների կապուտակ եղերքներին, թէ գիւղական շրջաններում, պարոնան մի շունչ է փչում ասես տարածում է Իրանի տասնեակ դարերի դարձանային գեփիւռը։

Իրանը, որպէս Կայսրութիւն, գոյութիւն է 2500 տարեկան, որովհետև անցնող 2500 փառաւոր տարիների ընթացքում եղել է և մնում է որպէս ազգային յատուկ խորհրդով առանցուն մի հասարակայնութիւն։ Քայլել է խորտուբորտ ճանապարհներից, անցել է երբեմն փշոտ, փոշոտ, երբեմն ծաղկոտ ուղիներից։

Պատմութեան ընթացքում ունեցել է բարեկամներ, հանդիպել է նաև թշնամիներ։ Դարերի ընթացքում արտայայտուել կրոնական, մշակութային, լեզուական և այլ ազդակներով, որոնք մնացել է հաստատուն ու անխախտ չկորցնելով իր իւրայատուկ

դիմագիծը։ Մնացել է Իրանը։

Կիւրոս Մեծից մինչև Աբրահամեանը Աքքայից Աքքայի փառաշուք թագաւորութեան այս շրջանը, Իրանը, հակառակ պատմութեան վերիվայրումներին յաջողել է ձեռք բերել փայլուն նուաճումներ ու յառաջադիմութիւններ։

Այն ազգերը, որոնք հարուստ են անցեալով, եթէ սուսկ հպարտութեան առարկայ ունենան իրենց պատմութիւնը համեմատելով անհաւասար դրամի հետ և զոնանան լոկ երազներով, անշուշտ սեղքայլի մէջ են, հետևաբար չպիտի մոռանան որ մեր օրերի հակայ յառաջադիմութեանց ու վերելքի այս դարում, սեղքայլ նշանակում է յետադիմութիւն, հիշտ այն լնի պէս, որ եթէ չլցի նոր ջրով՝ պիտի չորանայ։

Մեր սիրեցեալ արքան, թագաւորութեան սկզբից ցայժմ իր լուսամիտ ուղղութիւններով ու հեռատես քաղաքականութեամբ մեծ ուշադրութիւն է ցուցաբերում կրթական մակարդակի բարձրացմանն ու ժողովրդի վիճակի ու կենցաղի բարելաւմանը։ Զքաւորութեան վերացումը, գիւղական առուսմով պայմանների ու դրծանների բարելաւումը, պայքարը տգիտութեան դէմ, բնական հարստութիւնների շահագործումը՝ խնդիրներ են, որ միշտ եղել են Աքքայից Աքքայի հեռատես քաղաքականութեան կենտրոնում։ Հետևաբար այսօր բողբոջում են, մասնաւորաբար անցնող տասնամեակի ընթացքում, Իրանի խազաղ մթնոլորտում ցանուած սերմերը։

Մենք՝ հայերս, այն ինչ յիշում ենք և որ դա մաս է կազմում մեր պատմութեան և զուցէ այսօրուայ մեր կեանքը հիմնուած է անցեալի անցքերի վրայ, որոնք քանդակուած են Թախթը Ջամշիդի բարէ ալՃանապրութեանց մէջ և մեր արքաները քարէ այդ քանդակների պէս իրենց վրայ լաւագոյն ձեւով դրոշմուած են պահում Իրանի Դայսրութեան թանկագին յուշերը՝ սկսած Կիւրոս Մեծից, հասնելով մեր պանծալի օրերի մամանակաշրջանին։

Իւրաքանչիւր խնդրի լինելիութիւնը հիմնուած է արդարութեան վրայ, իսկ Իրանի Շահնշահութեան հիմքը դարեր շարունակ եղել է արդարադատութիւնը։ Դրա ամենալաւ ապացոյցը այն բարի վերաբերմունքն է, որ զգացել են փոքրա-

ժամանութիւններ Իրանում, պատմութեան ընթացքում։

Մեկ՝ հայերիս համար 2500-ամեակի տօնակատարութիւնները ունեն մասնաւոր նշանակութիւն։

Պատմականօրէն ոչ մի երկիր և ոչ մի ժողովուրդ այս աշխարհում աշխարհագրականօրէն ինչպէս և ցեղային, և ընկերային և այլ տեսակէտներից այնքան մօտ է եղել մեր Հայաստան աշխարհին և մեր Հայկազնեան ցեղին, որքան Իրանն ու Իրանցին։ Նախնական ժամանակներից սկսած, բայց մանաւանդ Աբրահամեան ցեղի Փոքր Ասիայում հաստատման ժամանակներից, շատ սերտ, շարունակական և անքակտելի յարաբերութեան մէջ են եղել Իրանցի և Հայ ժողովուրդները։

Աւելացնենք և այն, որ բացի սաւեալ կապերից, հայերը երկար դարեր ապրել են Պարսկաստանում, և դրա շարժառիթը ընդհանրապէս եղել են պատերազմական դրդապատճառները ու քաղաքական վայրիվերումները։ Գոյութիւն ունեն պատմական պարզ ակնարկներ ու փաստեր, որոնք վկայում են այն մասին, թէ հայերը գաղթել են Իրան 11-րդ դարից Սելջուկների և ապա Մոնղոլների արշաւանքներից յետոյ։

Այս շրջաններում բազմաթիւ հայեր փոխադրուելով Իրան, բնակութիւն են հաստատել Թաւրիզում, Մարանդում, Մոյում, Շանփուրում, Մարագայում, Ռէշտ և Աբաք քաղաքներում, ինչպէս նաև հիւսիսային շրջանի բնակավայրերում։

Հայերի գաղթը դէպի հարաւ, որ տեղի ունեցաւ 17-րդ դարում Մեծն Շահ Աբբասի հրամանով, ունի պատմական նշանակութիւն։ Հազարաւոր հայեր գաղթեցին ժամանակի մայրաքաղաք Սպահան և հաստատուեցին Զայանդէրուդի հարաւային եզերքին։ Այնտեղ հիմնեցին Նոր-Ջուղա աւանը և ունեցան հանդիսաւոր ու բարօր կեանք, որովհետև Շահ Աբբասի նրա յետնորդները լաւագոյն կենցաղային պայմաններ շնորհեցին նրանց։

Հայ հարուստ ու կարկառուն վաճառականները այս շրջանում մեծ դեր են ունեցել Իրանի արտաքին առևտրի ծաւալման խնդրում, լինի դա Եւրոպայում թէ Արևելքում։ 17-րդ դարու ֆրանսիացի նշանաւոր աշխարհաշրջիկ Թաւերնիէն հայ առևտրականների մասին գրում է.—

«Սրանք կարճ ժամանակում այնքան յառաջադիմեցին, որ այլևս չի ծնացել որևէ առնտրի հիւղ, որ չձեռնարկեն այժմ առևտրի մէջ են հեռաւոր կէտերի՝ օրինակ Թունքէնի, Չաւայի, Ֆիլիպինի, Չինաստանի, Ճապոնիայի ինչպէս նաև Ռուսիայի հետ»։

Ներկայիս, երբ գտնւում ենք 20-րդ դարու եօթերորդ տասնամեակում, չպիտի անտեսել այն երևոյթը, որ Իրանը անցնելով պատժուելեան փոթորիկների միջից՝ այսօր վայելում է մի այնպիսի խաղաղութիւն, որից զուրկ են Միջին Արևելքի, Հեռաւոր Արևելքի և աշխարհի այլ բազմաթիւ երկրները։ Ուստի փառաբանենք Աստծուն և Իրանի լայնախոհ և իմաստուն առաջնորդ Արիամեհը Արքայից-Արքային, որ մեզ շնորհել է այս խաղաղ միջոցառը՝ նոր յառաջադիմութիւնների ու նուաճումների նպաստաւոր ժամանակաշրջանը։

Այսօր աշխարհի շատ տեղերում կրօնական վերածնունդի շօշափելի երևոյթներ են պարզւում։ Մասնաւորաբար հոմաշխարհային երկրորդ պատերազմից յետոյ, մարդկութեան կրած խորունկ ցնցումի յառաջ բերած ինքնագիտակցութեան շնորհիւ, մարդիկ անդրադարձան որ առանց կրօնական դաստիարակութեան, առանց Աստուծոյ ներկայութեան գիտակցութեան, առանց հոգեւոր-բարոյական հաստատութիւնների և սկզբունքների հաստատողութեան՝ մարդ ի վերջոյ կը դառնայ գազանային կիրքերի ստէր մի էակ և ինքն իրեն մեծագոյն թշնամին։

Հոգեորականներն ու կրօնական առաջնորդները հանդիպում են իրար հետ, աշխարհիկ թէ հոգեոր անհատները մասնակցում են կոնդրեսների, համագումարների և հակառակ անցեալի ոչ տրամաբանական պայքարների ու ուխտադրժութիւնների փոխարէն, այսօր բարեկամութեան և եղբայրութեան ձեռք են մեկնում իրար՝ աւելի ևս ամրապնդելու կրօնի ու հաւատքի հիմունքները։ Ինչպէս որ Իսլամի գանատան գաւառները, մերձեցման շարժումի հետևանքով, իրար են գալիս և այս շարժման հիմնադիրներից մէկը Իրանցի է։ Մենք ևս յոյս ունենք, որ այս իրարհասկացողութիւնն ու մերձեցումը միւս Աստուածային կրօնների մէջ ևս տեղի ունենայ, ինչպէս որ արդէն տեղի է ունենում Քրիստոնեայ աշխարհում։

Այս ժողովրդի կեանքի վրայ ունեցած կրօնական հասկացողութեան և նրա կենսական ազդեցութեան պատճառով է, որ Ն. Կ. Մ. Աբրամեանը Արքայի հրամանով կեանքի է կոչել «Կրօնի Բանակը» և այսպիսով տեսնում ենք, որ մի առողջ կեանքի ստեղծման համար առաջին հիմնական կէտը կրօնն է համարուում։

Որովհետև իմ յարգելի համագործակից պրն. Սագինեանը երկարօրէն արդէն անդրադարձել է հայերի մասնակցութեան 2500-ամեակի փառահեղ տօնակատարութեան և Իրանի ու արտասահմանի հայկական մամուլի անդրադարձումներին, ուստի ես խուսափում եմ կրկնութիւններից։

Ուշադրութեան առարկայ խնդիրը Թախթը Ջամշիդի մէջ տեղի ունեցած փառահեղ տողանցքն էր, որին բոլորս ականատես եղանք հէնց տեղի վրայ կամ հեռուստատեսի միջոցով և տեսանք թէ ինչպէս պատմութեան բոլոր շրջանների Իրանեան զօրքերի տողանցքի վերջին և ռազմական բոլոր ցուցադրութիւններից յետոյ տողանցեցին դիտութեան, առողջապահութեան բանակային ները, ինչպէս և մարզկութեան ծառայող էջդէոնի անդամները, որոնք բոլորն էլ ծնունդն են Ն. Կ. Մ. Աբրամեանը Արքայից Արքայի բարձր պաշտօնների, որով համայն մարդկութեան ցոյց է տրուում թէ ինչպէս Իրանցիք յարգանք ունեն աշխարհի խաղաղութեան և մարդկային պարտականութիւնների հանդէպ։

Այժմ ամենայն ազնուութեամբ պարտականութիւն եմ համարում աղերսել Աստծուց, որպէսզի Ն. Կ. Մ. Աբրամեանը Արքային, Ն. Կ. Բ. Սիրեցեալ Թագուհուն և սիրելի Թագաժառանգին առողջութիւն, երկար կեանք և իրենց իշխանութեան յարատեւութիւն պարգևէ։

2 — 2500-ԱՄԵԱԿԻ ՏՕՆԱԿԱՏԱՐՈՒԹԻՒՆՆԵՐԸ ԻՐԱՆԱՀԱՅ ՀԱՄԱՅՆՔԻՑ ՆԵՐՍ

ԹԵՀՐԱՆ

— Իրանի Կայսրութեան 2500-ամեակի առթիւ Թեհրանի Հայ Ակումբի վարչութեան նախաձեռնութեամբ, Հոկտ. 15-18-19-ին, երեք դիշեր, Հայ Ակումբի սրահում տեղի են ունեցել ուրախ խրախճանքի երեկոներ մասնակցութեամբ հայ և պարսիկ հոծ բազմութեան։

— Թեհրանի Հ. Կ. Բ. Ընկերութիւնը, Հոկտ. 11-ին, իր միութենական ժողով թէյասեղանը նուիրել է Իրանի Կայսրութեան Հիմնադրման 2500-ամեակին։ Ներկայ են եղել մեծ թիւով միութենականներ և համակիրներ։ Երեկոն անցել է ջերմ և ուրախ մթնոլորտում։ Եղել են արտայայտուղներ, դրատեղով Մեծն Կիւրոսի արժանի ժառանգ Իրանի Արիամեհր Արքայից Արքայի ճշմարիտ առաքելութիւնը՝ մարդկային իրաւունց պահպանման ճանապարհին։

— Թեհրանի Հայ Կին Միութիւնը Հոկտ. 24-ից մինչև 27-ը Իրանի Կայսրութեան Հիմնադրման 2500-ամեակի առթիւ կազմակերպել է ցուցանմոյշ՝ «Հայ Կնոջ ձեռքի աշխատանքների ու գանազան արուեստների»։

Ցուցանմոյշը իր խնամուած և գեղեցիկ դասաւորումով արժանացել է բարձրաստիճան այցելուների և ժողովրդի գնահատանքին։

— Բացի վերը յիշուած ձեռնարկներից, 2500-ամեակի տօնակատարութեան օրերին Թեհրանի բոլոր ազգային դպրոցներից ներս եղել են դպրոցական հանդէս-խրախճանքներ՝ նուիրուած Իրանի Կայսրութեան 2500-ամեակին, ինչպէս նաև լուսաբարձել և գրաշաղարդել են բոլոր ազգային դպրոցները ու ազգային հաստատութիւնների շէնքերը։

ԹԱՒՐԻԶ

1971 թուի Հոկտ. 15-ին, ուրբաթ երեկոյեան, Առաջ. Թեմական Խորհրդի նախաձեռնութեամբ, Թաւրիզի Հայոց Ակումբի սրահում կազմակերպուած պաշտօնական ընթրիքի ընթացքում, Թաւրիզահայութիւնը ոգեկոչել է Իրանի Կայսրութեան Հիմնադրման 2500-ամեակը և Նոր Իրանի վերելքը։

Երեկոյի գեղարուեստական կարճ ծրագրից յետոյ Դոքտ. Ռոբերտ Յովհաննիսեանը Թեմական Խորհրդի կողմից շնորհաւորանքի և Իրանին էլ աւելի բարգաւաճման մաղթանքի խօսք է ասել։ Այնուհետև Արևելեան Առաջատակնի Նահանգապետ Ն. Վ. Գրն. Սարյաքը շնորհակալութիւն է յայտնել Թաւրիզահայութեան՝ իրենց բերած մասնակցութեան համար Իրանի փառքի տօնակատարութեանց, ինչպէս նաև արքայասիրական ու հայրենասիրական անխառն զգացումների համար։ Հիւրերին բաժանուել է Առաջատակնի Հայոց Թեմ. Խորհրդի կողմից հրատարակուած «2500 տարի Իրանի Կայսրութեան Հովանաւորութեան Ներքոյ» պարսկերէն գրքոյկը։

ՆՈՐ - ՋՈՒՂԱ, ԻՍՖԱՀԱՆ

Իրանի Կայսրութեան Հիմնադրութեան 2500-ամեակի բարեբաստիկ առիթով, Հոկտ. 15-ին, բացուեց է կատարել Նոր-Ջուղայի հայոց Ներսիսեան թանգարանի։ Ներկայ են եղել Իսֆահանի Նահանգապետը, Իրանի Խորհրդարանի երկու հայ պատգամաւորները, պետական հայ ու պարսիկ բարձրաստիճան պաշտօնեաները, Թեհրանի Թեմի բարեխնամ առաջնորդ Գերշ. Տ. ԱՐՏԱԿ Սրբ. Աբգ. ՄԱՆԱՍԵԱՆԸ, Իրանահնդկաստանի Թեմի Առաջնորդ Գերշ. Տ. ԳԱՐԵԳԻՆ Եպիսկ. ՍԱՐԳՍԵԱՆԸ և տեղացի ազգայիններ։

Հանդէսի բացումը կատարել է Գերշ. Տ. Գարեգին Սրբ. Եպիսկ. Սարգսեանը։ Այնուհետև Խորհրդարանի պատգամաւոր պրն. Սեսակ Սաղինեանը հայ ժողովրդի հաւատարմութեան խօսքն է ասել Ն. Կ. Մ. Արիսմենը Աբգայից Աբգային։

Երեկոյթի ընթացքում Թեհրանի Թեմի Բարեխնամ Ա-

առանորդ Դեր. Տ. Արտակ Ս. Արք. Մանուկեանը անդրադարձել է Իրանի Կայսրութեան 2500-ամեակի առթիւ տեղի ունեցած ձեռնարկների նշանակալից ազդեցութեանը, ինչպէս նաև հայ և պարսիկ բարեկամական յարաբերութիւնների։

Հանդիսութեան ընթացքում Ն. Վ. Նահանգապետը, ինչպէս նաև պարսիկ հիւրերը, գնահատանքով են արտայայտել հայ ժողովրդի շինարար ոգու մասին։ Հանդէսի գեղարուեստական բաժնին իր մասնակցութիւնն է բերել Նոր-Ջուղայի Կարա-Մուրզա երգչախումբը՝ պրն. Հրանդ Ամէմեանի ղեկավարութեամբ։

3 — ԱՄԵՐԻԿԱՀԱՅ ԻՐԱՆԱՀԱՅԵՐԻ ԱՅՑԵԼՈՒԹԻՆԸ

1971 թւի Հոկտ. 4-ին Թեհրան են ժամանել Ամերիկայից Իրանահայ Միութեան անդամներից շուրջ 200 հոգի, մասնակցելու Իրանի Կայսրութեան 2500-ամեակի տօնակատարութեանց։

Այցելութիւնը կազմակերպել է Հ. Մ. Ա. Կ.-ի Կենտր. Վարչութեան կողմից։ Հիւրերը մէկ ամիս տեւողութեամբ եղել են Իրանի զանազան քաղաքներում և ամենուր խանդավառել են Իրանի վերջին տարիների վերելքով։ Այս երեւոյթը յաւագոյն ապացոյցն է այն անխախտ բարեկամական կապի, որ գոյութիւն ունի երկու երկրայրակից ժողովուրդների մէջ։

4 - 2500-ԱՄԵԱԿԻ ՏՕՆԱԿԱՏԱՐՈՒԹԵԱՆ ԱՌԹԻՒ ԼՈՅՍ ԵՆ ՏԵՍԵԼ ՀԵՏԵՒԵԱԼ ՀՐԱՏԱՐԱԿՈՒԹԻՒՆՆԵՐԸ.—

1.— Ն. Կ. Մ. Աբրահամեան Աբգայից Աբգայի «Սպիտակ Յեղափոխութիւն» գրքի հայերէն թարգմանութիւնը Թեհրանի Հայոց Թեմ. Խորհրդի կողմից։ Թարգմանութիւնը կատարել է պրն. Աշոտ Մուրադիանեանը։

2.— Գերշն. Տ. Գարէգին Ս. Եպիսկ. Սարգսեանի «Թուղթ առ ժողովուրդ» գրքոյկը նուիրուած Իրանի Կայսրութեան 2500-ամեակին, հայերէն և պարսկերէն, իւրաքանչիւր մասը տարբեր գրքոյկով։ Պարսկերէն թարգմանութիւնը կատարել է Դոկտ. Հրանդ Ղուկասեանը։ Գիրքը հրատարակել է Իրանահայկական Թեմ. Խորհրդի կողմից։

3.— «2500 տարի Իրանի Կայսրութեան Հոմանուագութեան նեցքոյ» պարսկերէն գրքոյկը, հրատարակութիւն Ամրապատականի Հայոց Թեմ. Խորհրդի կողմից։ Գիրքոյկը կազմել է Ճրագ. Պրն. Էմիլ Յակոբեանը։

4.— «Կիւրոստապատում» պիրքը, հեղինակութիւն Քսենոֆոնի թարգմանել է պրն. Աշոտ Մուրադիանեանը։

5.— Բացի վերոյիշեալ հրատարակութիւններից «ԱԼԻՔ» օրաթերթը լոյս է ընծայել բացառիկ մի թիւ, նուիրուած Իրանի Կայսրութեան 2500-ամեակին։

6.— Այսօրեայ թուով լոյս է տեսնում «ՀՈՒՐ» ամսագրի 3-4 միացեալ թերթը նուիրուած նոյնպէս Իրանի Կայսրութեան 2500-ամեակին։

«ԱԼԻՔ» ՕՐԱԹԵՐԹԻ 40-ԱՄԵԱԿ

1971 թ. Մարտ 22-ին, լրացաւ «Ալիք» Օրաթերթի քառասուն տարին։ Այս առիթով օրաթերթը պատրաստւում է պատշաճաւորէն տօնելու իր քառասունամեայ յոբելեանը։ Կազմւել է Յոբելեանական Յանձնախումբ պրն. պրն. Ա. Տ. Օհանեանի, Ս. Սարուխանեանի, Ա. Մամեանի և Ժ. Ղարիբեանի մասնակցութեամբ։

ՊԱՐՈՅՐ ՍԵՒԱԿԻ ՅՈՒՇԵՐԵԿՈՆ ԹԵՀՐԱՆՈՒՄ

Իրաւամբ կարելի է ասել, որ 1971 թ. Սեպտ. 12-ին հանձնարեղ բանաստեղծը Թեհրանահայութեան մէջ էր։ Առինքնել է ընտ բոլորի հոգիներուն, մերթ իր ոտեղծագործութիւններով, մերթ հարազատ ձայնով, մերթ անկրկնելի անձնականութեամբ։

«Այն էլ զգացի, ցաւո՞վ զգացի,
Որ կտրելուց յետոյ է միայն
Երեւում ծառի բուն հաստութիւնը»։

Արդէն առակի բնոյթ ստացած և ժողովրդի սեփականութիւնը դարձած այս խորիմաստ տողերը, ոչ միայն հաստատում էին իրենց անոգոք մերկութեամբ, այլև «կրտրելու» ողբերգական առեղծուածը, որ պարփակուում է հակատագրական խաղի սահմանափակ խորհրդի մէջ, տառապանքով էր ընկալնում ներկայ բազմահազար հասարակութեան կողմից։

Երեկոն տպաւորիչ էր, թէ իր ախրաշունչ առիթով, թէ յաջող բանախօսութեամբ, կատարումներով և ժամանաւորաբար յուզիչ էր Պարոյր Սեւակի ձայնի սփռումը, որ տարաբախտ բանաստեղծի պատգամն էր առժանորդ Յակոբ Կիւլոեանին։

Իրանահայ Գրողների Միութեան նախաձեռնութեամբ կազմակերպուած այս յուշերեկոն արժանի է գրատանքի։

ՊԵՏՈ ԳՐԻԳՈՐԵԱՆԻ ՄԱՀՆ ՈՒ ՅՈՒՂԱՐԿԱՒՈՐՈՒԹԻՒՆԸ ԹԵՀՐԱՆՈՒՄ

Իրանահայութիւնը հասարակական վաստակաւոր գործիչ՝ պրն. Պետո Գրիգորեանի ցաւալի մահուամբ, որ տեղի ունեցաւ ոչն թւի Օգոստոս 30-ին, կրեց մեծ կորուստ։

Պետո Գրիգորեանը ծնուել է 1902 թ. Փետր. 31-ին Թեհրանում, Գրիգորեան անուանի գերդաստանում։ Իր կրթութիւնը ստացել է Ղազինի ազգ. դպրոցում, Թեհրանի ռուսական դիմնազիայում և մէկ տարի եղել է Մոսկուայի «Ռեալական» դպրոց-

բոցի ուսանող։

1916 թուականից պաշտօնավարել է պետ. և այլ հաստատութիւններում և 1962 թուին հանգստի է կոչուել նաւթի Ազգ. Ընկ.-ի կողմից։

Տարիներ շարունակ, մինչև իր գառնակիծ մահը եղել է «Ալիք» Օրաթերթի հրատարակչական բաժնի նախագահ. միաժամանակ թեհրանի ազգային հաստատութիւններից ներս համագործակցել է հաշուեքննիչ, ներկայացուցչական, թեմի պատգամաւորական և այլ ժողովների։

Թեհրանահայութիւնը ազգային թագումով և ժողովրդի խուռներում մասնակցութեամբ, հրաժեշտի և գնահատանքի վերջին տուրքը տուեց վաստակաւոր գործիչին։

Ցարգանք նրա անթառամ յիշատակին։

ՇԱՐԼ ԱԶՆԱՒՈՒՐԸ ԹԵՀՐԱՆՈՒՄ

Ն. Կ. Բարձրութիւն Ցարտ Թագուհու բարձր հովանաւորութեամբ Սեպտ. 8, 9, և 10-ին տեղի ունեցան Բորոտներին Մնաժող Միութեան օգտին կազմակերպուած երգահանդէսներ, որոնց իր մասնակցութիւնն էր բերել հայազգի աշխարհահռչակ երգիչ Շարլ Ազնաւուրը։

Երգահանդէսները անցան բուռն յաջողութեամբ և արժանացան ներկայ հասարակութեան գնահատանքին, ապահովելով շշաւելի եկամուտ տուեալ նպատակի համար։

Սեպտ. 11-ին Շարլ Ազնաւուրը թողեց Թեհրանը Ֆրանսիա վերադառնալու համար։

Ա. ԱՒԵՏԻՍԵԱՆ ԲՈՒԺԱՐԱՆԻ ՁԵԿՈՒՅՑԱԳԻՐ

«Ալիք» օրաթերթի Սեպտ. 1, 1971 համարում, հրատարակեալ է Աւետիսեան բուժարանի Վարչութեան միամեայ գործունէութեան համառօտ զեկուցագիրը՝ 1970թ. Մայիս 1-ից, առ. 1971 թ. ապրիլ 30-ը։ Այս ընթացքում բուժարան են այ-

ցելել աւելի քան տաս հազար հոգի հիւանդներ և այլն, որոնք բուժման են ենթարկուել ներքին հիւանդութեանց, ակնաբուժական, ատամնաբուժական, կանացի հիւանդութեանց, բաղիջոյմիի, պատուաստումների և այլ բաժիններում։

Համաձայն գեկուցագրի բուժարանը հոմանուրուել է Աւետիսեան բարերար գերդաստանի, բարեգործական դանազան մարմինների և այլ բարեսէր անհատների նիւթական աջակցութեամբ, լրացնելով այն բացը, որ զոյացել է կարիքաւոր այցելուների ձրի կամ խոշոր գեղջերի բուժման, ինչպէս նաև անհրաժեշտ ծախսերի հնտեւանքով։

Վերջում նշուած է, որ Վարչութիւնը ջանք է թափում բուժարանը ինքնապահ վիճակի տակ դնելու ուղղութեամբ, որով դա կը դառնայ ոփիւքանայութեան կեանքում իր տեսակի մէջ օրինակելի մի հաստատութիւն։

Ամփոփեց՝ Արմինէ Մարուքեանեան

ԻՐԱՆԻ ՀԱՅ ԵԿԵՂԵՑԻՆԵՐՆ ՈՒ ՎԱՆՔԵՐԸ

ԷՄԻԼ ՅԱԿՈԲԵԱՆ

Ի.

Ս. ԹԱԴԷՈՍ ԱՌԱՔԵԱԼԻ ՎԱՆՔԸ

(Շարունակութիւն Ա. թ.-ից)

Ե. — ԹԱԴԷԻ ՎԱՆՔԻ ՀԵՏ ԿԱՊՈՒՂ ՊԱՏՄԱԿԱՆ ՏԵՂԵԿՈՒԹԻՒՆՆԵՐ ՍԿԶԲԻՑ ՄԻՆՉԵՒ ՄԵՐ ՕՐԵՐԸ.—

Ս. Թադէի Վանքի և իր հիմնադրման մասին ստոյգ տեղեկութիւնները չկան. մինչև այսօր ինչ որ գրուել է իր մասին՝ հիմնուած է եղել զանազան ենթադրութիւնների վրայ։ Խուսափելու համար նման ենթադրութիւններից, այս աշխատութեան մէջ աշխատել ենք ժամանակագրական կարգով տալ բոլոր այն տեղեկութիւնները, ինչ որ կարողացել ենք հաւաքել։ Այս տեղեկութիւնների վրայ յետագային պիտի աւելանան Մատենադարանի պարսկերէն ֆարմանների և կալուածագրերի տեղեկութիւնները, ինչպէս նաև Թաւրիզի Հայոց «Մելիք-Թանդեան» Թանդարանի վաւերագրերի ու Թաւրիզի Ազգային Առաջնորդարանի արխիւներից քաղած պատմական տեղեկութիւնները, որոնք այնքան վաւերական տեղեկութիւններ ունեն յատկապէս վերջին երեք դարերի ընթացքում կատարուած աշխատանքների և դէպքերի մասին։

Ուրախ ենք որ Առաջ. Հայոց Թեմական Խորհրդի բարեհաճ արտօնութեամբ «Հուր» ամսագրի առաջին համարից իսկ հերթականօրէն լոյս են տեսնում բոլոր այդ վաւերագրերը, դիւրութիւն ընձեռնելով Ս. Թադէի Վանքի պատմութեամբ հետաքրքրքրուող բոլոր անհատներին։

Այժմ տանք պատմական հերթականությամբ Ս. Թադէի վանքին առընչող պատմական տեղեկությունները.—

48 թ. ք. յ. — *Ս. Թադէոս Առաքեալը 13 տարի շարունակ Հայաստանում առաքելութեան պաշտօն կատարելուց յետոյ, Սանատրուկ արքայի հրամանով, շատ քրիստոնեաների և արքայադուստր Սանդուխտ Ս. Կոյսի հետ նահատակուում են Շաւարշան կամ Արտազ գաւառում 48 թ. ք. յ.։*

Ս. Թադէոս առաքեալի և Ս. Սանդուխտ Կոյսի մարմինները հաւատացեալները ամփոփում են Շաւարշան գաւառի Սանատրուկ կոչուած գաղտի մի բլրակի պաղտիի արևմտեան կողմը՝ մի մեծ քարի տակ։

239 թ. ք. յ. — *Ըստ աւանդութեան՝ Թադէոս առաքեալի նահատակութեան տեղում գոյութիւն ունեցող մի սրբատեղում յղանում է Ս. Գրիգոր Լուսաւորչի մայրը։*

400 — 500 թ. ք. յ. — *Մովսէս Խորենացու վկայութիւններից երևում է, որ իր ժամանակ Արտազի գաւառում են գտնուելիս եղել Ս. Թադէոս առաքեալի և Ս. Սանդուխտ կոյսի գերեզմանները։ սակայն վանքի մասին որևէ յիշատակութիւն չի անում։*

633 թ. ք. յ. — *Կարինի եկեղեցական ժողովի մասնակիցների շարքին յիշւում է Արտազի արքեպիսկոպոս Տիրատուրը, որ հաւանաբար նստում էր Ս. Թադէի վանքում։*

721 թ. ք. յ. — *Ըստ Յայսմաւուրքի՝ Յովհան Օձնեցու Կաթողիկոսութեան և Վահան Մամիկոնեանի իշխանութեան ժամանակ տեղի է ունեցել Թադէոս առաքեալի և Սանդուխտ կոյսի նշխարների գիւտը։*

900 — 1000 թ. ք. յ. — *Թովմա Արծրունին առաջին պատմագրանն է որ խօսում է Ս. Թադէի վանքի մասին։ Թովմա Արծ-*

բուն՝ ապրում էր տասերորդ դարու սկզբնե-
րում։

1113-1114 թ.

Ք. Յ. — Բարսեղ Կաթողիկոսի մահուանից յետոյ Աղթամարի Աթոռը իմբոստանում է և Կաթողիկոս է ընտրում Դաւիթ Թոռնիկեան արքեպիսկոպոսին։ Սրան հնազանդութիւն է յայտնում նաև Ս. Թադէի Վանքը։

1100-1300 թ.

Ք. Յ. — Աբարագիր պատմագիր Հաժդոլլահը Մոսթոֆին Մակուի շրջանը, ուր գտնուում է նաև Ս. Թադէի վանքը, համարում է քրիստոնեայ վանականների նստավայր։

1229 թ.Ք.Յ. — Զինգիզ Խանի մահից երկու տարի յետոյ տեղի է ունենում Մոնղոլ իշխանների համագումարը՝ Կուրիլթայը, ուր Օքթայ-Կաանը կամ Հոքաթա-Խանը ընտրուում է որպէս Խան։ Նոյն համագումարում որոշում են պատժել Խուարէզշահ Ջալալ-էդ-դին Մանքաբրանի-ին՝ ուղարկելով մի բանակ վէրի Ատրպատականը։ Բանակի հրամանատարութիւնը վստահուում է անարկու զօրապետ Ջարմագան Նույան-ին, որը 1230-31 թուերին մտնում է Ատրպատական և Մուղանի դաշտում անակնկալի մատնելով թշնամուն՝ պարտութեան է մատնում Ջալալ-էդ-դինի բանակներին և կողոպուտի է ենթարկում ամբողջ Ատրպատականը։ Այս կողոպուտից դուրս չէ մնում նաև Ս. Թադէի Վանքը։ Մեր պատմիչ Կիրակոս Գանձակեցին Ջարմագանին կոչում է «այր խորագէտ ու իմաստուն»։

Ջարմագանից յետոյ գալիս է Բայջու մոնղոլ զօրապետը։ Այս զօրապետը 1242 թուին լրացնում է այն՝ ինչ որ կիսատ էր

թողել Զարժատանը Ս. Թադէի վանքում։

Մոնղոլական զօրապետների այս աւարառութեան վերջ է տալիս Իլխան Արղունը, որ 1265-1285-ին նշանակւում է Իրանի կուսակալ։ Իլխան Արղունը Հօլաքու-Խանի թարմուղարը լինելով՝ մնում է այս պաշտօնին մինչև Հօլաքու-Խանի Իրան գալը, որից յետոյ նրա մոնղիցների շարքն է անցնում։

1243 թ.Ք.Յ. — Կոստանդին Կաթողիկոսի հրաւէրով Սսում գումարուած եկեղեցական ժողովին, որ պիտի պատասխանէր Պապի նամակին, հրաւիրեալների շարքում յիշւում է նաև Ս. Թադէի վանքի վանահայր Յովսէփ վարդապետը։

1247 թ.Ք.Յ. — Յովսէփ վարդապետը շինում է Ս. Թադէի դաւիթը, որովհետև թուրքերն ու վրացիները աւերել ու կողոպտել էին վանքը, որի հետևանքով երկար ժամանակ վանքը մնացել էր ամայի և անմատոյցանակ։ Յովսէփ վարդապետի ջանքերով և Կոստանդին Կաթողիկոսի նիւթական օժանդակութեամբ վերականգնում է վանական կեանքը։ Արղուն զօրապետը նախապէս իր հաւանութիւնն ու աջակցութիւնն էր տուել վանքի նորոգութեան համար։

1253 թ.Ք.Յ. — Հօլաքու — Խանը իր եղբօր՝ Մանգու-Խանի կարգադրութեամբ և իր բանակով, որի գինուորների մեծ մասը բաղկացած էր Մոնղոլ-քրիստոնեայ ցեղերից (Քարաիթ-Նայման-Օյղուր) արշաւում են Բաղդադի վրայ, որի գրաւումից յետոյ Մարազան գարձնում են իրենց մայրաքաղաքը։

Հօլաքու-Խանի մայրը՝ Սարկոյթի-Խաթունը և Հօլաքուի կինը՝ Դոկկուզ-Խաթունը երկուսն էլ լինելով քրիստոնեայ, Հօլաքու-Խանը բարեացակամ վերաբերմունք է ունենում քրիստոնեաների հանդէպ։ Իր օրօք Ս. Թադէի վանքը նո-

բոլորում է և վանքին են հրամայում մի շարք կալվածներ։

1284 թ.Ք.Յ. — Իշխան Արղունը բարձրանում է գահ։ 1285 թվին Կիլիկիոյ Հայոց Թագաւոր Լեոն գ.-ը Թորոս Փիլիոսոփայի հետ այցելում է Արղուն Խանին և բարեկամական զոյն է կապում։ Հայոց Թագաւորը իր շքախումբով այցելում է նաև Ս. Թադէ։ յատկապէս տեսնելու համար վանքը և վանահայր Տէր Տիրացու եպիսկոպոսին, որին յետոյ Մոնղոլները բռնում են, սոսկալի տանջանքների ենթարկում և վանքը կողոպտելուց յետոյ տաճարն էլ հիմնայատակ քանդում են։ Արղուն խանի օրով և նրա հրամանով 1254 թվին Հայաստանում կատարւում է մարդահամար աշխարհագիր։ Մոնղոլ գրագիրները մտնում էին հայոց տները և գրում էին տան անդամների անունները՝ ան ու սարսափ տարածելով տները։

1290 թ.Ք.Յ. — Թադէի վանքի առաջնորդ է յիշւում Տիրացու եպիսկոպոսը։

1293 թ.Ք.Յ. — Կաթողիկոսական ընտրութիւնների առիթով Ս. Թադէի վանքը խնդրակ են գալիս Թորոս և Թովմաս եպիսկոպոսները։

1314 թ.Ք.Յ. — Յովհաննէս Երզնկացին իր Մատթէոսի Աւետարանի և Դանիէլի Մեկնութիւնների մէջ Ս. Թադէի վանքը յիշում է իբրև թեմի կենտրոն։

1315 թ.Ք.Յ — Յունուարի 2-ին Ռստակէս գրիչը Ս. Թադէի վանքում աւարտում է Ներսէս Շնորհալու «Մաղմոսաց» գրքի ընդօրինակութիւնը, որը նուիրում է վանքին։ Ս. Թադէի վանքի առաջնորդ է յիշում Զաքարիա եպիսկոպոսին։

1317 թ.Ք.Յ. — Ապանայի 5-րդ ընդհանուր ժողովին մասնակ-

ցուած է նաև Ս. Թադէի վանքի առաջնորդ Զաքարիա եպիսկոպոսը։

1319 Թ.Ք.Յ. — Երկրաշարժից կործանուում է Ս. Թադէի վանքը, փլուում են շրջակայ տները և պոռ են դնում 75 հոգի։

1321 Թ.Ք.Յ. — Յովհաննէս 22-րդ Պապը նամակ է գրում Ս. Թադէի առաջնորդ Զաքարիա արքեպիսկոպոսին։

Նոյն այս թուականին Յովհաննէս Երգնկացին Ս. Թադէի վանքի առաջնորդ Զաքարիա արքեպիսկոպոս Բեռատցու 1) օժանդակութեամբ թարգմանում է Թումա Աղուէնացու մի գործ։

1329 Թ.Ք.Յ. — 1319 թուի գարնանային երկրաշարժից կործանուած տաճարը հիմնաւոր նորոգելու աշխատանքին է ձեռնարկում Ս. Թադէի առաջնորդ Զաքարիա արքեպիսկոպոս Բեռատցին։ Զաքարիա արքեպիսկոպոսը 1315 թուից առաջնորդն էր Ս. Թադէի վանքի, որի ջանքերի շնորհիւ աւարտուում է հիմնաւոր նորոգութիւնը 1329 թուին։ Այս առթիւ տաճարի ներսում քարէ պատի վրայ քանդակուած մնում է հետեւեալ արձանագրութիւնը. —

«Այս Տաճարս լուսակիր և երկնանման Առկայացեալ հատատագոյն հիմամբ ի վերայ Անծարնակ Շիրմին Սուրբ Առաքելոյն Թադէոսի որ ըստ բազմատեսակ Յանցանաց Մեր Զկործանումն էառ Ի Շարժէ. իսկ ես նուաստս ապաստուր նմին Զաքարիա Եպիսկոպոս որդի Պարոն Մանուէլայ կարողութեամբն Աստուծոյ ակիզբն արարի կրկին նորոգութեան առաւել քան զառաջինն՝ ի ժամանակի սաստիկ ցեղութեան և հալածանաց Քրիստոնէից որ ի բազում եկե-

1) Վասպուրականի Մոկս գաւառում գտնում է ԲԵՍՏ գիւղը։

զնցիմ քակտին վասն որոյ արծանագրեցաք զ-
յիշատակս մեր, առ ի Յիշատակել զմեզ Առա-
ջին մեծին Աստուծոյ եւ անարիւն զենման զա-
ոինն Աստուծոյ նանդերձ ծնողաւք եւ զարմիւք
եւ զյաջորդն մեր ազգաւր որդին զտէր Տիրացուն
եւ զհարազատ եղբայրս մեր զՊետրոս եւ զՍար-
գիս որք ըստ կարութեան նպաստաւորք եղեն ըն-
չիւք։ Կատարումն թին ՉՀԸ - 778 փրկչական
թուական 1329։

1330 Թ.Ք.Յ. — Ռատակէս գրիչը Ս. Թադէի վանքում, Զաքարիա արքեպիսկոպոսի առաջնորդութեան ժամանակ, ընդօրինակում է մի Աւետարան։ Միաբանութեան մէջ յիշւում է նաև Տիրացու վարդապետի անունը։

1332 Թ.Ք.Յ. — Ս. Թադէի վանքի առաջնորդ է յիշւում Զաքարիան, որ 500 դրամով օժանդակում է մի Աստուածաշնչի գրչութեան։

(Շարունակելի)

Շնորհակալություն Ստացանք

مجله «هور» با نهایت تشکر کتب و مجلات زیر را دریافت نموده است

1.- ԿԻՍՐԱՍԱՎԱՏԻՄ ՔԱՂԱՔՄՆ
Թարգմ. Դր. Աշոտ Մուրադյանեան
Թեհրան Տպ. Մոդերն 1971

2.- ՆՈՐ ԼՈՒՅՍ Թիւ 16 (Գիրք գրականութեան)
Թեհրան Տպ. Մոդերն 1971

3.- ԼՈՒԹ ՍՐՏԻ ԽՕՍՔԸ (Բան.) Ժիրայր
Թեհրան Տպ. Ալի 1971

4.- ՄՇԱԿՈՅԹ ՊԱՐԲԵՐԱԳԻՐՔ Թիւ 1—3—1967
» » Թիւ 4—5—1970
Պարբերագիրք գրականութեան, արուեստի եւ գիտութեան Հայէպ, Տպարան Ճիրազ

5.- ԲԱՆԲԵՐ ՀԱԳԵՒՈՐ Ամսաթերթ 1971 Թիւ 10
Մարսէյլ, Տպ. Սրբ. Վիկտոր

6.- ՋԱՆԱՍԷՐ Երկշաբաթաթերթ Թ. 1-2-3-4-5-6-7-8-9-10-11-12 15—6 Բեյրութ 1971

7.- ՊԱՏԱՆԵԿԱՆ ԱՐՁԱԳԱՆԳ Թ. 1-2-3-4-5-6-7-8 Բեյրութ 1971

8.- ԵՐԻՏԱՍԱՐԴ ՀԱՅ Թիւ 43—44 Բեյրութ 1971

9. ՔԱՒԼԻՍ Կիսամսեայ հանդէս Թ. 595-596 Իսթանպուլ 1971

10.- ՍՓԻՒՌՔ Շաբաթաթերթ Թ. 34-35-36-37-38-39-40-41-42-43-44 Բեյրութ 1971

۱۱- آشور پارسکیرلق-ئاسورلق پارپرپرپر
تهران 1971 پی 31—35

۱۲- سلامت فکر مجله بهداشت روحی شماره چهاردهم ۱۳۵۰ تهران

۱۳- رامین مجله ماهانه داروسازی-پزشکی-علمی و اجتماعی تهران
شماره ۱۴۳ سال سیزدهم ۱۳۵۰ - تهران

۱۴- خاطرات وحید شامل گوشه‌هائی از تاریخ معاصر ایران
سال نهم - دوره جدید - شماره اول - تهران

۱۵- دنیای علم شماره مخصوص مهر ماه ۱۳۵۰ سال ۱۵ تهران

۱۶- زیبائی و زندگی ماهنامه علمی دهتری شماره اول سال نهم شماره مخصوص ۱۳۵۰ تهران

هور

شماره مخصوص

دوهزار و پانصد مین سال بنیانگذاری شاهنشاهی ایران

شماره ۳-۴

سال اول — شهریور - مهر — ۱۳۵۰

Hoor Monthly

Proprietor and Director
Dr. Gaguik Hovakimian

2-nd. fl. No 94
Karimkhan Zand Ave.
Tehran - Iran
Tel: 834170

مجله هور

صاحب امتیاز ومدیر مسئول
دکتر گاگیك هوا گیمیان

خیابان کریمخان زند کاشی ۹۴
طبقه دوم
تلفن ۸۳۴۱۷۰

قیمت تك‌شماره درایران ۶۰ ریال خارجه یك‌دلار
اشتراك سالانه درایران ۷۰۰ ریال خارجه ۱۲ دلار

چاپ وحید : تلفن ۴۲۲۶۹
گراورسازی ابن سینا تلفن ۳۱۶۵۱۲

مجلهٔ هور

سال اول — شهریور ـ مهرماه ۱۳۵۰ — شماره ۴ـ۳

سلطنت ایران وارث یك رژیم پادشاهی است که بیست‌وپنج قرن است در این کشور برقرار است و قدیمی ترین رژیم سلطنتی جهان بشمار میرود رژیم پادشاهی ایران در تمام این مدت اساس حیات ملی این کشور بوده است.

از مصاحبه شاهنشاه با نمایندگان رادیو تلویزیون امریکا

تهران ۴ مهر ۱۳۳۸

بیست وپنج قرن پیش ملت ما راه و رسم حکومت خود را بطور قطع برگزید و در طول قرون با تمام قوا از رژیم طبیعی خود دفاع کرد.

بنابراین طبیعی است که مردم ایران از هردسته وصنفی درجشن بزرك ملی دوهزار وپانصدمین سال شاهنشاهی خود ، سهم شایسته ای بعهده داشته باشند.

از مصاحبه مطبوعاتی شاهنشاه

تهران ۶ آذر ۱۳۳۸

بقلم اسقف آرداك مانوکیان

خلبفه ارامنه تهران

جشنهای فرخنده دوهزار و پانصدمین سال بنیان گذاری شاهنشاهی ایران

بمناسبت بنیان‌گذاری شاهنشاهی ایران در چند هفته اخیر مراسم وجشنهای با شکوهی در سرتاسر کشور ، استانها و شهرستانها حتی دهکده ها و قصبات دور دست برپا گردید.

تهران پایتخت ایران با طرز بسیار زیبا و بی‌سابقه آذین بندی و چراغانی گردیده بود و در تمام خیابانها، سردرساختمانهای دولتی و مؤسسات ملی، مغازه‌ها حتی خانه‌ها بیرقهای سه‌رنگ افراشته شده و چراغهای‌رنگارنگ چون‌گردن‌بندهای الماس درخشندگی خاص داشت .

مردم بیادبود این واقعه مهم تاریخی غرق در شادی و مسرت گردیدند و با

تشکیل مجالس شادمانی در هر گوشه و کنار احساسات شور انگیز و غرور آمیز خود را در معرض نمایش قرار می‌دادند . اهمیت این یادبود تاریخی بـاندازه‌ای بود که حتی دربسیاری از کشورهای خارجه همزمان با این جشن‌ها مراسمی بر پا گردید بطوری که این تشریفات جنبه بین‌المللی بخودگرفته بود .

در این جشن‌ها و میهمانی‌ها گروهی از پادشاهان و رؤسای جمهور ، سران و سرکردگان شرق وغرب،بدعوت‌اعلیحضرت همایون شاهنشاه‌آریامهر،وهمچنین بسیاری‌از شخصیت‌هاو جماعتی ازایرانشناسان، هنرمندان وروزنامه‌نگاران خارجی و نمایندگان طبقات مختلف ملت‌ایران، شرکت جستند.

میهمانـان عالیقدر ایران‌گـذشته از شرکت در مراسم بزرگـداشت تأسیس قدیمی‌ترین امپراطوری‌های جهان، فرصت مناسبی یافتند تا ازنزدیك شاهدترقیات شگفت انگیز فرهنگی و اجتماعی ، صنعتی و اقتصادی میهن عزیز ما گردند و این تحولات عظیم‌راکه درمدت بسیارکوتاهی درتمام شئون‌کشورایران رخ داده ، با دیده اعجاب وتحسین بنگرند .

جشن‌های بـا عظمت تاریخی نخست از پاسارگاد آغاز گـردید و شاهنشاه آریامهر در برابر آرامگاه‌کوروش بزرك ومیهمانان‌عالیقدرضمن نطق تاریخی‌خود چنین فرمودند:

«دراین جهان پرآشوب ایران پیام آور آزادی و آزادگی و انسان دوستی‌و حامی عالیترین احساسات بشری است . این شعله‌ئی را که تـو افروختی هرگـز درطوفانهای عظیم وسهمگین خاموش نشده و پیوسته‌فروزان مانده و از سرحدات ایران نیزگذشته است.

کوروش !ما امروز در برابرآرامگاه ابدی توآمده‌ایم تا بتو بگوئیم‌آسوده

بخواب ، زیرا که ما بیداریم و برای نگهبانی میراث پرافتخار تو همواره بیدار خواهیم ماند..

سوگند یاد می‌کنیم آن پرچمی را که تو در ۲۵۰۰ سال پیش برافراشتی همچنان افراشته و در اهتزاز نگاه خواهیم داشت .... »

پس از پایان این نطق هیجان انگیز و تاریخی اعلیحضرت ، رژه بزرگ در تخت جمشید شروع گردید و سپاهیان ۲۵ قرن گذشته که هردسته و فوجی نمودار عصرها و سلسله‌های گوناگون شهریاران ایران بودند، از برابر مدعوین گذشتند و گوئی صفحات تاریخ پرافتخار گذشته کشور را در برابر دیدگان میهمانان ورق می‌زدند ،

چنانکه دنباله جشن‌ها باهمان شور وشعف از تخت جمشید به‌تهران کشیده‌شد و مراسمی نیز در گشایش میدان شهیاد و استادیوم یکصدهزار نفری آریامهر برپا گردید ..

چیزی که بیش از همه براهمیت این یادبود تاریخی ایران می‌افزاید یادگارهای گرانبهائی است که برای ملت ایران از خود گذارده زیرا گذشته از ساختمان ۳۲۰۰ آموزشگاه در دهکده‌ها وقصبات دور و نزدیك ، بسیاری مؤسسات عام‌المنفعه از بیمارستان‌ها ، تأسیسات ورزشی، راهها و جاده‌های شوسه و غیره برای بهره‌برداری و استفاده عمومی حاضر و آماده گردیده است .

اینك باین مناسبت وظیفه خود می‌دانیم که مراتب سپاسگذاری خویش را حضور شاهنشاه آریامهر ترقی‌خواه تقدیم داشته واز خدای بزرگ مسئلت نمائیم که ایران عزیز برهبری عالیقدر معظم له و اجرای مواد انقلاب سفید روز بروز مراحل ترقی و تعالی راپیماید و درصف اول کشورهای مترقی جهان قرار گیرد. ونیز حضور علیاحضرت فرح شهبانوی نکوکار ایران که در کارگشائی درماندگان و حمایت از مستمندان و توجه‌خاص در پیشرفت آموزش و پرورش و فرهنگ‌وهنر بویژه‌رعایت

وسرپرستی کودکان، آنی فروگذاری نمی‌فرمایند ، ادعیه خالصانه خودرا تقدیم داشته و سلامتی وعمرطولانی والاحضرت محبوب ولیعهد رااز درگاه باری تعالی مسئلت می‌نمائیم و در پایان درود بی‌پایان خود را به شاهنشاهی ایران از کوروش کبیر تا شاهنشاهی ایران کنونی نثار می کنیم.

* * *

نظریات مورخین
دربارهٔ کوروش دوم

«هردوت» مورخ یونانی و «ژوستن» و همچنین «دیودوروس سیکیلیائی» می‌نویسند که کوروش از طرف «توسیریس» ملکه ماساگتدها پس از اسارت به قتل رسیده در حالی که «کتیزیاس» عقیده دارد که هنگامیکه بسرعلیه دراوبش همان کشور به نبرد پرداخته بوده بر اثر ضربه سرنیزه یک سوار هندی کشته شده است.

اما «کسنوفون» مینویسد که او در بستر خود با مرگ طبیعی درگذشت و برای دو فرزندش وصیت نامه‌ای باقی گذارده (۵۲۹ قبل از میلاد مسیح) و در پاسارگاد بخاک سپرده شد (۱) بطوریکه می‌بینیم مورخین یونانی درباره مرگ کوروش عقاید مختلفی اظهار میدارند ولی مدارک معتبر تاریخی در دست است که آرامگاه کوروش در پاسارگاد

---

۱ ـ به کتاب «An Historical and descriptive Account of Persia» By James B. Fraser Esq Edinburg, 1833

مراجعه شود ۱۰۷ صفحه

ونزدیکی تخت جمشید است اسکندر مقدونی دوقرن بعد از آرامگاه او دیدن کرد ولی « آرپستوبول» نعش اورا دیده است .

وچه بسا«زوبستن» مورخ یونانی (دوقرن پس ازمیلاد) نوشته‌های هردوت را راجع به پایان زندگی کوروش مورد استفاده قرار داده است .

پس ازمرگ کوروش (درسنه۵۲۹) بعد از ۸۰-۱۰۰ سال که «هردوت» مینویسنه نوشته است (تاریخ ۴۲۲-۴۸۰ قبل ازمیلاد مسیح) وکسنوفون ۳۶۰-۴۴۴ قبل از میلاد و «کتسیاس» که همزمان کسنوفون بوده چون Anabazies پزشك مخصوص آرتاکسرکس Artakssersk منمونی Mnemoni بوده که برعلیه او برادر کوچك کوروش جنگید و درتاریخ ۴۰۱ قبل از میلاد مسیح کشته شد .

بنابراین طبق نظریات سه مورخ «هردوت» و« دیودور سیلیسی» و « کتسیاس» کوروش کبیر در میدان جنگ کشته شده و باتمام این مراتب مرگ کوروش کبیر دوم بازهم درپرده اسرار مانده است .

زناشوئی کوروش

«کتسیاس» حکایت میکند که کوروش «آژدهاك» را از تخت و تاج سلطنت خلع نمود وبا دختر او بنام « آنیس » عروسی کرد و اگر چنین باشد میتوان گفت کورش فرزند «ماندان»بوده وبا خاله خود ازدواج نموده است.

بررسی و تحقیق نام کوروش

تراژدی نویس مشهور یونانی بنام «اسکیلس»(Eskilesse) (۴۵۶ - ۵۲۵) قبل از میلاد مسیح که تقریباًهمزمان‌با کوروش (۵۲۹قبل ازمیلاد مسیح) بوده است درکشور خود میگوید بگفته‌ایرانیان کلمه کوروش به معنی «آرو» (آفتاب) است و با کلمه (Hvare) بزبان زندی شباهت دارد .

و این واژه در زبان زندی به معنی « هور» است«حور»یاخور« Khore »و بزبان‌فارسی خورشید به معنی آفتاب است .

«هور» بزبان ارمنی همان کلمهhvare زبان زندی است .

و بنابر این « کیوروس » « Kurosse »یا کوروش نزدایرانیان با تغییرجزئی همان کلمه «هور» ـ خوروخور Khore یا کورمیباشدواصطلاح یونانیان Cyrus همان کلمه کیروس یا کیورس است و ریشه اصلی کیوروس معلوم نیست وهمینقدر میدانیم که اوبنام پدربزرگ خود کوروش اول نامیده شده است که بمعنا « آرو » (آفتاب)نیز میباشد .

نام رودخانه کر

نام رودخانه کر همچنین از نام کوروش گرفته شده است .

«استراسبون» دربارهٔدریانوردی اکسوس (Oksousse) مینویسد که‌کالاهای بازرگانی که‌ازهندستان‌فرستاده میشد در بحرالخزر... تخلیه‌میشد سپس به Cyrus (رودخانه‌کر«Kour»،تفلیس‌امروزه) وبعد تا دریای‌سیاه حمل میشد ...!

بنابراین رودخانه کر شهر تفلیس نیز از نام کیوروس گرفته شده‌است .

ونیز درپاسارگاد رودخانه بنام «کورآب» ورودخانه دیگری بنام «آراکس» وجود داشته است . بدین‌ترتیب درایران سه رودخانه بنام‌آراکس‌یکی درپاسارگاد، دیگری‌درجنوب دریاچه‌ارومیه رضائیه فعلی وسومی «آراکس» (مادر) در ارمنستان بوده است .

آ. آموریان ـ		ترجمه آرا هوانسیان

---

۱) کتاب Iran Antique صفحات ۸و۹ملاحظه فرمائید

۲) در تقویمهای‌قدیمی نام‌رودخانه کر Cyrus نوشته شده است .ماگراور نقشه را ارائه میدهیم ـ آ.آ.

شادباش ارمنی

کرده تجلیل این چنین از شاه شاهان ارمنی
کرده برپا محفلی پر شور و غوغا ارمنی
بر شهنشاهی کوروش این چنین جشنی فرح برپا نمود
بادلی پر عشق و روحی پاک و هم گویا زبان ارمنی
تخت و تاج شهریاران یک به یک بگذشت و رفت
آریامهرا، تو گشتی حافظ ایران و جان ارمنی
دادگر شاهی و رعیت پرور، نامی و هم عادل صفت
بهر ملک و ملت ایران و هم خرد و کلان ارمنی
تو گسستی رشته زنجیر از پای آن دهقان اسیر
آفرین گوید ترا از دل همی پیر و جوان ارمنی
با سپاه دانش و بهداشت بر کندی تو بیماری و جهل
شکر گوید ملت ایران ترا و روح پاک ارمنی
داده ای بر کارگر سهمی ز زور و کار خویش
گشت شادان خاندان و مرد کار ارمنی

شدهمی آبادوعمران ملک ایران باظهور انقلاب

عرضه میدارد سپاس وشکر شاهان پیروان ارمنی

کوروش وشه عباس ونادر، هم رضاشاه کبیر

شاد بادا روحشان ، با ذکر و دعای ارمنی

بهر استقلال ملک وشاه وپرچم خورشید وشیر

همچو سربازی بریزد خون خود بر خاک ایران ارمنی

زنده بادا شاه ایران وولیعهد وفرح بانوی ما

بادجاویدان کشور ایران و ایرانی ونام ارمنی

آموزگار دبستان نورانی ارامنه ـ جهانگیر بدخش

۲۰ مهرماه ۱۳۵۰

بقلم: دکتر هراند قوکاسیان
استاد دانشگاه اصفهان

مسافرت مظفرالدین شاه
به ارمنستان

مأخذ: رکتاب خاطرات هراچیا آجاریان چاپ ایروان ۱۹۶۷

در اچمیاتزین ارمنستان خبری مبنی برمسافرت شاه ایران ازطریق ارمنستان به اروپا انتشار یافت.

انعکاس این خبر در سرتاسر ارمنستان به ویژه در اچمیاتزین مقر پیشوای بزرگ روحانی ارامنه شادی و مسرت زایدالوصفی دربین مردم آن سامان بوجود آورد. تمامی مردم از کاتوغیکوس گرفته تا کوچکترین فرد ارمنستان بسر آن شدند تا باکوشش هرچه باشکوهتر از شاه ایران استقبال بعمل آورند.

برای این منظور «خلیفه کاراپت» مدیر مدرسه عالی اچمیاتزین از جانب کاتوغیکوس مأموریت یافت تاسرودی بمناسبت این تشریف‌فرمائی تنظیم واجراء نماید. اشعار این سرود را «هراچیا آجاریان» ادیب ومحقق دانشمند ارمنی می‌سراید و آهنگ آنرا «کومیتاس وارتاپت» موسیقیدان وآهنگساز شهیر ارمنی تنظیم می‌نماید.

پس از انتظار فراوان خبر میرسد که شاه ایران و همراهانش به ایروان پایتخت ارمنستان وارد می‌شوند .

کاتوغی‌گوس با شنیدن این خبر بی‌درنگ بهمراهی چند تن از راهبان سرشناس و « هراچیا آجاریان » باتشریفات خاصی بسوی ایروان راهی می‌گردند تا باشاه ایران ملاقات کنند .

کاتوغی‌گوس وهمراهانش پس ازرسیدن به ایروان در برابر خانه استاندار آن شهر که شاه در آن اقامت داشت از کالسکه پیاده می‌شوند و براهنمائی عده‌ای از افسران روس و دیگر مسئولین بسرگزاری مراسم تشریف فرمائی به اطاق بزرگی که ملتزمین رکاب در آنجا نشسته بودند وارد می‌شوندوپس ازچند لحظه به‌حضور مظفرالدین‌شاه که باقیافه‌ای جدی ومتین در حالیکه تاج سلطنت برسر و دستش را برروی صندلی مخصوص گذارده بود، باز میبابند .

دراین ملاقات میرزامحسن‌خان سفیر کبیرایران درپطرزبورگ که سمت‌مترجم مخصوص را نیز داشت‌درکنار شاه ایستاده بود .

در این هنگام کاتوغی‌گوس خطابه خیرمقدم خودرا باشورو اشتیاق قرائت می‌کند و « هراچیا آجاریان » متن آنرا بزبان فرانسه ترجمه میکند و میرزا محسن خان نیز برای شاه بفارسی برمیگرداند .

پس‌از پایان خیرمقدم شاه ایران از ابراز احساسات کاتوغی‌گوس پیشوای روحانی ارامنه تشکر می‌کند . آنگاه کاتوغی‌گوس می‌گوید :

« کلیسای وانك اچمیاتزین ، وانك عزیز پدران شما بوده قندیلی که آنها به این کلیسای عظیم اهداء کرده‌اند دربرابر صدر معبد آن همواره روشن است .»

سپس از حضور شاه تقاضا میکند تادربازگشت ازسفراروپا ازکلیسای‌وانك اچمیاتزین نیز دیدن فرمایند . شاه ضمن ابرازخرسندی وسپاس بـاگذاردن دست برسینهٔ خودکه نشانهٔ نهایت رضایت مندی بوده درپاسخ می‌گوید :

«وظیفهٔ منست جائی را که مورد علاقه و احترام نیاکانمان بوده ازنزدیك بازدید کنم.»

پس از پایان مراسم این بازدید کاتوغی‌گوس و همراهانش باهمان تشریفاتی که آمده بودند به اچمیاتزین مراجعت می کنند.

اندکی پس ازعزیمت آنهامیرزامحسن‌خان بدستورشاه برای بازدید کاتوغی‌گوس به اچمیاتزین میرود. در این ملاقات چون پیشوای روحانی اطلاع‌مییابد که فرستاده شاه بزبان ترکی آشنائی دارد شخصاً باوی بزبان ترکی بصحبت می‌پردازد و به میرزا محسن‌خان می‌گوید تا نسبت به تعمیر اساسی کلیسای «سورب استپانوس ناخاوگا» واقع درمرز ایران وارمنستان اقدام نمایند وبداین ترتیب بازدید فرستادهٔ شاه ایران باکاتوغی‌گوس‌پایان میابد.

سالی از این قضیه گذشت و شاه ایران دربازگشت‌از اروپا طبق قولی که به کاتوغی‌گوس داده بودند به اچمیاتزین وارد میگردند. این بار نیزاز شاه ایران استقبال پرشوروپذیرائی بی‌نظیری که نشانهٔ دوستی ومودت دیرینه‌ایست که همواره میان دوملت دوست و همجوار ایران و ارمنستان وجودداشته بعمل میآید، ضمناً سرود فارسی که ازمدتها پیش بمناسبت سفر شاه ایران بارمنستان تهیه وتنظیم شده بود توسط گروه هنری جوانان ارامنه بنحو بسیار جالب و قابل تقدیر اجراء می‌گردد.

در این سفرازطرف‌پیشوای روحانی، ضیافت‌ها ومجالس مجلل وپرشکوهی بافتخار مظفرالدین‌شاه‌برگزار می‌گردد که ازهرحیث مورد توجه وامتنان شاه ایران واقع می‌شود.

درهنگام بازدید از صحن کلیسا ومعبد پرابهت اچمیاتزین کاتوغی‌گوس در کنارشاه دست‌بدست هم داده ودرزیرسایبان اختصاصی که پایه‌هایش بدست افراد روحانی بوده‌بامراسم وتشریفات بسیار دلپذیر از آثار تاریخی وتصاویر معبد دیدن

میکنند .ودرپایان بازدید باهمان تشریفات ازصحن کلیسا خارج میگردند .

شاه ایران ازاستقبال وپذیرائی بی‌ریای ارامنه باردیگر تشکرمیکنند و نشان افتخاری برسینهٔ کاتوغی‌گوس نصب کرده ودست او را بـاصمیمیت هرچه بیشتر می‌فشارند .

میگویند مظفرالدین‌شاه وقتی که ازسفر طولانی خود بایران مراجعت میکند اظهار میدارد :

« اگرچه در سفراروپا همه جا بااستقبال پرشوری روبـرو شدیم ولی استقبال وپذیرائی‌دوتن‌ازپیشوازکنندگان‌را ازصمیم‌قلب‌یافتیم که‌هیچوقت ازخاطرما فراموش نخواهد شد. یکی کاتوغی‌گوس‌ارامنه دراچمیائزین ارمنستان ودیگری شخصی ازارامنهٔ ایران مقیم باکو که کلید خانه‌اش را درجعبهٔ نقره‌ای بعنوان هدیه به‌ماتقدیم داشت .

بقلم آ. شوت‌میناسیان

درباره حافظ

درشماره اول ماهنامه هورمقاله‌ای تحت عنوان بالابا قلم شیوای سناتورمحترم و ادیب شهیر جناب آقای علی دشتی نگاشته شده بود که موضوع آن (تجلی سیمای مسیح در اشعار حافظ) بسیار جالب است وامیدوار است بنحو کامل مورداستفاده هموطنان گرامی واقع گردد .

اولا ناگفته نماند که تالیفات جناب آقای دشتی بین طبقات تحصیل کرده ارمنیان ایران شهرت بسزائی دارند و بخصوص سبك درخشان گفتار ایشان همیشه مورد تحسین و تمجید بوده است . رساله شاعرانه ایشان بنام « نقشی از حافظ » نیز معروفیت داشته و بسیار جالب است ـ بخصوص درجائی که میفرمایند :

« مردی در ۷۹۱ بوجود آمد ... مردی باسم شمس الدین حافظ مرد ... از فردای آن روز ـ فردای ۷۹۱ که دیگر حافظی در کوچه‌های حقیر شیراز آمد و شد نداشت ... یك موجود تابناك و اثری در روح تمام کسانی که بزبان فارسی سخن میگفتند بوجود آمد. ماه تابنده‌ای طلوع کرد و از فراز ابرهای بلند سفید آسمان برما عشق و خیال پاشید » ... بسیار عالی و شاعرانه است ولی باید اضافه

شود که حافظ نابغه جهانی و متعلق بتمام مردم جهان است و ازاین حیث تمام‌مردم جهان از پرتو معرفت آن شاعر عالی مقام بهره‌مند شدند و من جمله ارمنیان ...

نفوذ زبان‌و ادبیات فارسی‌درادبیات ارمنی متعلق به قرنهای۱۳ و ۱۴ میلادی (مطابق با قرون هفتم و هشتم هجری) کاملا مشهود وهویداست و همان مطالب اشعار فارسی :

گل و بلبل ـ وفا وجفا ـ غم هجران ـ مدح شراب (حقیقی و مجازی) ـ شوق دیدار یار ـ تلخی غربت ـ شکایت از چرخ فلك ـ نفرت از ظلم و ستایش عدالت و غیره ... جلب‌توجه‌می نماید.

باآنکه در زبان ارمنی کلمات زیادی وجود دارد که بازبان فارسی مشترك یا از یك ریشه سانسکریت یا زندی ویا پهلوی دری اقتباس شده ازقبیل هور ـ آزاد ـ داد ـ ناو ـ یار ـ نشان وغیره که عیناً مانندکلمات فوق فارسی تلفظ و همان معنی رادارند، کلمات زیادی‌نیز که‌بااختلاف‌جزئی‌تلفظ میشوددر زبان‌ارمنی متداول است از قبیل ساهمان (بجای سامان) ـ چراك (چراغ) ـ تاگك (تاج) ـ دور(در) ـ آرژك (ارزش) ـ بازوك (بازو) ـ درام (درم) و غیره شعرای ارمنی زبان قرنهای نامبرده با این اقتباسات قدیم اکتفا نکرده کلمات فارسی و عربی متداول در زبان فارسی آنروز (قرن ۷و۸) رادراشعارخودبکاربرده‌اندازقبیل دیوان ـ دفتر ـ حسرت ـ داغ ـ جگر ـ تیرو کمان ـ بلبل ـ زلف‌پریشان ـ سروروان‌وصدها کلمات‌واصطلاحات فارسی و عربی‌دیگر. آنهامانند شعرای ایرانی که کلمات عربی رابجا وبی‌جا مورد استفاده قرار میدادند ، این روش رفته رفته بجائی رسیدکه زبان ارمنی مخلوطی از زبانهای ارمنی و فارسی و عربی گردید مخصوصاً یکی از شعرای ارمنی زبان در قرن ۱۵و۱۶ (مطابق قرن ۸و۹ هجری) بنام گریگوریس آختاماری Grigoris Akhtamaretzi که یکی از روحانیون عالی رتبه ارمنستان بوددراستعمال کلمات و اصطلاحات فارسی و عربی چنان زیاده روی کرد که بعضی اشعار او مخلوط

زبان ارمنی و فارسی است از قبیل اشعار زیر که برای سهولت درك آن با حروف لاتین نوشته میشود :

Berkroutian bajak ev abi hayat

که دو کلمه اول بمعنی جام نشاط بزبان ارمنی ودو کلمه دیگر (آب حیات) بزبان فارسی است .

نمونه دیگر :

Zehi houkm ou hraman, Zehi sakhtadil

(زهی حکم و هرامان وزهی سخت دل)

که فقط یك کلمه آن (هرامان) بمعنی فرمان ارمنی وبقیه تمام فارسی است و اتفاقاً کلمه هرامان نیز اقتباس از کلمه Franan پهلوی است که از قرن پنجم میلادی بشکل (هرامان) داخل زبان ارمنی و بشکل فرمان وارد زبان فارسی شده است .

شاعر نامبرده حتی شعر ملمع ارمنی و فارسی سروده که متن آنها در مرور زمان و در نتیجه کثرت استنساخ تا اندازه‌ای تحریف شده و اینك بهمان صورت از نظر خوانندگان محترم میگذراند :

Mourghan goaftan ay blboule Kani kantches mek pah lre

که مصراع اول آن (مرغان گفتندای بلبل) فارسی ومصراع دوم بمعنی (چند فغان کنی لحظه‌ای خموش) بزبان ارمنی است و همچنین از اشعار او بیتی فارسی و بقیه ارمنی است و اینك چند نمونه از ابیات فارسی بهمان شکل تحریف شده :

Amri tou ra bachad deraz Blhoul hegou tou hay avay

عمر تورا باشد دراز بلبل بگو توبا آواز

Bachad ki chavi youssefi Qoinan-Enorassiday gouli ba bostan.

باشد که شوی یوسف کنعان		ای نورسیده گلی به بوستان

در اشعار دیگر این بزرگوار بسیاری از اصطلاحات حافظانه است از قبیل ـ آب حیات ـ نافه تاتار ـ مرغ سحر ـ محراب ابروی یار ـ شب قدر (بمعنی شب موعد و مبارك) ـ هدهدسبا و غیره اقتباس این کلمات و اصطلاحات حتماً ازشعر فارسی و احتمالا از حافظ ست .

این قبیل علائم واثرات دراشعار شعرای ارمنی قرن ۱۶ و۱۷و۱۸ دیده‌میشود و مخصوصاً در اشعار معروف قرن ۱۸ بنام Sayatnova (سایات نوا) که درسه زبان ارمنی وگرجی و ترکی آذربایجانی‌شعر گفته روح اشعار فارسی کاملا مشهود است .

این اطلاعات از رساله آقای بابکن چوکاسزیان که از جوانان تحصیل کرده در تبریز میباشد و در سال ۱۹۴۶ به ارمنستان مهاجرت کرده اقتباس شده است رساله فوق‌الذکر تحت عنوان ارتباطات ادبی ارمنی و ایرانیان ودر سال ۱۹۶۳ از طرف آکادمی ارمنستان شوروی منتشر شده است . سرلوحه کتاب بزبان ارمنی از این قرار است .

Հայ-Իրանական Գրական Առնչություններ.
Հեղինակություն Բ. Լ. Չուքասզեանի
Պետհրատ. Երևան 1963 թ.

ترجمه های مستقیم از حافظ بزبان ارمنی از اوایل قرن بیستم شروع شده است. ترجمه‌های‌مذکوردرمطبوعات‌زبانهای‌اروپائی‌بطورپراکنده‌دیده‌میشود واغلب ترجمه‌ای از زبانهای آلمانی وانگلیسی‌است که حتماً تحریف شده است ـ در سال ۱۹۰۵ مجموعه‌ای‌ازرباعیات‌وقطعات‌حافظ‌بترجمه‌ماکسودیان‌نامی‌درتبریزبچاپ‌رسید و نیز مجموعه ای شامل ترجمه ۵۹ رباعی و ۵۳ غزل و مثنوی (ساقی نامه) باتضمام اطلاعات مختصری ازشرح حال حافظ واوضاع واحوال قرن هشتم‌هجری باتوضیحات و لغت نامه در شهرایروان از طرف انتشارات دولتی‌ارمنستان شوروی در سال ۱۹۵۷ چاپ و منتشر گردید ضمناً دو قطعه شعر در مجموعه اشعار

بزرگترین شاعر معاصر ارمنی آودیك ایساهاکیان تحت عنوان از حافظ دیده میشود که ترجمه‌مطلع آنها ذیلا از نظرخوانندگان گرامی‌مجله هور میگذراند :

۱ ـ صبحگاهان به گلستان آمدم تاچینم گلی

ناگهان بگوش رسید ناله غمگین بلبلی

که ترجمه غزل زیر است :

رفتم بباغ صبحدمی تا چینم گلی آمد بگوش ناگهان آواز بلبلی

۲ ـ مطلع شعردوم باین شرح است : قدح شراب بدستم وگلی بسینه وشوق در دل ... که معلوم نشد اصل غزل کدام است ... ممکن است فقط الهامی از حافظ باشد .

ضمنا قصه نویس ارمنی بنام آتابك خنگویان که اشعار و مضامینی برای بچه‌ها مینویسد و بنام « آندرسن ارمنی » معروف است قصه‌ای بنام (گلهای شاعر) دارد که خالی از لطف نبوده و چون کتابش در دسترس نیست آنچه یادم هست بطور اجمال شرح میدهم :

ششصد سال قبل شهرت حافظ شاعر بزرگ ایران عالمگیر شد تا حدیکه فاتح نصف جهان‌امیرتیمورلنگ‌باخته اشعاراوگردیدوگاهی دستور میداد تا ازغزلیات حافظ برایش بخوانند ولی خود حافظ ابداً مغرور و متکبر نبود و هیچوقت دنبال جاه و جلال نمیرفت . او درخانه محقر خوددرشهرزیبای‌شیرازززندگی آرامی‌داشت. این شهر چنان زیبا و قشنگ است که اورا گل ایران نامیده‌اند ... حیاط خانه حافظ پر از بوته های گل سرخ بود .... روزی مشاهده کرد که دخترکی گلهای اورا میچیند و تا حافظ را دید فرار کرد .شاعر از عمل زشت این دختر کوچولو بسیار دلخور شد و فی البدیهه این شعر را سرود :

گل را نچین ... اگر بچینی گل میمیرد

مگر تو نمیتوانی ازگل‌زنده لذت ببری

اگر گل را نچینی میگویند تودانا وخوش‌قلبی

واگر بچینی میگویند توظالم و سنگدلی

گل را نچینی .....

روز دوم باز دخترك آمد گلها را چید و فرار کرد ... حافظ بدنبال اورفت و دید که دخترك گلها را فروخت و با پول آنها نان وگوشت خرید ودوان دوان رفت توی یك کوچه تنگ و داخل کلبه محقری شد ... حافظ ازلای درنگاه کرد دید زنی ژنده پوش و بیمار توی کلبه خوابیده . دخترك نان وگوشت را باین‌پیرزن داد وبیرون آمد ... حافظ فوری‌دست دخترك را گرفت وگفت توکی هستی‌مگر این زن ما در تواست ؟ دخترگریه کردو گفت اسم من دنیا است این زن مادر من نیست او بیمار است ومن به او کمك میکنم،من پدرو مادر ندارم ... حافظ اورا به‌فرزندی‌خود پذیرفت وبخانه خود برد ـ او دختر با هوشی بود ـ وقتی حافظ اشعار خود را میخواند دخترك هم با او تکرار میکرد و بزودی تمام اشعار حافظ رااز بر کرد ـ مدتی‌گذشت امیر تیمور که‌پادشاه ظالم‌وخونخواری‌بود ونصف‌جهان رانسخیر کرده و همه جاکشت وکشتار کرده بودبالاخره بدروازه‌های شیراز نزدیك شد ـ اعیان و اشراف و معاریف شهر باستقبال رفتند تا با خواهش و تمنا ازکشتار و غارت شهر جلوگیری کنند ... امیر تیمور که یك پایش لنگ بوده و از اینرو اورا باصطلاح ما (لنگ تیمور) میگفتند ـ سوار اسب جلوصف مردم ایستاد وخیلی خشمگین بنظر میرسید وگویا در فکر این بود که فرمان قتل وغارت شهر رابدهد.. در این موقع دنیا حافظ را جلوکشیده گفت : پدر تو از او خواهش کن او ترا میشناسد . امیر تیمور آنها را دید و پرسید : این‌پیرمردکیست ـ گفتند حافظ است. گفت‌ها ... بیا جلو من میخواستم تورا ببینم،در تمام دنیا من و تو بزرگیم من با فتوحاتم و توبا اشعارت ... بیا جلو و شعری برای من‌بخوان. حافظ نمیدانست‌چه بخواند ، اوکه نمیتوانست از این پادشاه ظالم ستایش کند ، مات وحیران‌ایستاده

بود ... دنیا دید خیلی بد شده . خدایا این مرد بد ترکیب خشمگین نشود ... دنیا آستین لباس حافظ را کشید و آهسته گفت : « پدر ... گل را نچین - این غزل را بخوان » . حافظ بهوش آمد و باصدای رسا آن شعر را خواند و گفت: ای امیر گل نچین ... شیراز گل ایران است ... امیر تیمور توی فکر رفت و بعد خطاب به لشکریان خود فرمان داد « همینجا بیرون شهر بمانید - توی شهر نروید » - باین ترتیب حافظ شهر شیراز را نجات داد و دنیا هم باو کمك کرد : تقریباً این است مضمون قصه یا بقول ارمنیها (حکایت گلهای شاعر) ... من در ادبیات ایران باین افسانه برنخورده‌ام و نیز نمیدانم شعر مذکور از کدام غزل حافظ اقتباس شده. اگر کسانی در این باب اطلاعاتی دارند لطفاً توسط مجله هور اطلاع بدهند موجب امتنان خواهد بود.

بنا بر این نام و آثار حافظ تا اندازه‌ای در ادبیات ارمنی انعکاس دارد و فعلا آنچه دم دست بود و امکان استفاده داشت بعرض رسید و یقین دارم اگر کاوشهای لازم بعمل آید آثار دیگری نیز کشف خواهد شد.

در هر حال فرضاً اگر ترجمه ۵۰ غزل دیگر کشف شود باز هنوز یك عشر از اشعار حافظ ترجمه نشده است - با وجود سوابق تاریخی و تمدن مشترك و علایق نژادی و زبانی و نیز نظر به ارزش ادبی آثار حافظ لازم و واجب است که تمام اشعار او و همچنین آثار شعرای دیگر ایران بزبان ارمنی ترجمه شود .

در مورد فرمایشات جناب آقای دشتی که مرقوم فرموده‌اند « تعجب نمیکنم اگر چیزی از حافظ بزبان شما ترجمه نشده باشد . حافظ از شاعرانی است که برای ترجمه وحشی و سرکش است » باید عرض شود - زبانی که قادرست توراة و انجیل و قرآن و ارسطو و افلاطون و شکسپیر و گوته و ویکتور هوگو و پوشکین و تولستوی و فردوسی و هومر و وورژیل و غیره و غیره را که کمتر از حافظ سرکش نیستند ترجمه نماید حتماً از عهده ترجمه حافظ هم بر می‌آید ...

اما ... اما با حافظ نباید شوخی کرد . این کاری است بسیار مشکل. برای

کسانی که از تاریخ و ادبیات و حکمت واعتقادات ایرانیان بی خبراند گفته شده « هر یك از غزلهای حافظ ۷۰ بطن دارد و هر بطن ۷۰ معنی و هر معنی ۷۰ تفسیر که جمعاً ۳۴۳۰۰۰ اشکال دارد و اگر کسی بدون مطالعات عمیق دست بکار ترجمه بزند حتماً راهی بخطا خواهد رفت. اگر فرصتی دست دهد در این باره انشاءالله توضیحات بیشتری باستحضار خواهد رساند فعلا باذکر بیتی از غزل نغز حافظ بعرایض خود خاتمه میدهیم .

گر طمع داری از آن جام مرصع می لعل
که بسا در که بنوك مژه اش باید سفت

آ. میناسیان
(کارمند بازنشسته بانك سپه)

ادبیات معاصر ارمنی

بقلم سیرو خاندادیان

ترجمه آراهوانسیان

درخت توت

(۲)

هنوز هم درخت توت «کولانتز» بر سرجای خود پابرجا است . در بهار سبز میشود و تابستان میوه میدهد ، اما در پائیز رنگهای گوناگون بـآن جلوهٔ دیگـری میبخشد چنانکه اگر از دور بآن بنگرند خیال میکنند که از میان کوه‌ها شراره آتش بهوا میجهد .

درخت توت « کولانتز » سرگذشت قدیمی خونینی دارد و تا بامروز هم اهالی هوقار آنرا بخاطر دارند وبرای هر تازه‌واردی نخست این سرگذشت شوم و عبرت انگیز را تعریف میکنند .

در فصل بهار غمو «بادام» بابیل سائیده شده خودخاکهای زیر درخت را بیل میزد سپس به نواده‌هایش ظرف سفالینی میداد و آنها را برای آوردن آب به چشمه‌سار میفرستاد .

او همیشه به نوادههایش میگفت :

ـ آب بیاورید ، درخت را سیر آب کنید . فعلا این درخت هم پدر و هم گاو شیرده شماست و هر بار که دختر نوهاش توت را آب میداد ، از پدربزرگش می‌پرسید :

ـ پدر بزرگ آیا امسال برایم لباس میخری ؟

ـ قربانت برم ، البته خواهم خرید .

بعد بانگاه غم‌انگیزش به نوهٔ نیم‌عریان خودچشم میدوخت واز گفتهٔ خویش پشیمان میشد زیرا میدانست این بارهم باو دروغ گفته است و هیچ شکی نداشت که امسال هم نخواهد توانست برای اولباسی تهیه نماید . ولی کدام زبانی میتواند خواستهٔ بچه بیگناهی را به نومیدی مبدل سازد .

عمو بادام در حالی که ظرف مسی را بدست داشت خم میشدوتوتهائی راکه روی‌زمین ریخته بود جمع میکرد و در خمره میریخت تا از آن عرق بکشد . او این درخت را هفت بار تکان میداد و هربار خمره را از میوه‌آن پرمیکرد بطوریکه گاهی مردم **هوقار** میگفتند :

ـ درخت توت « گولانتز » درخت نیست‌بلکه گاومیشی است که تازه‌زائیده وگوساله‌هائی بدنیا آورده .

و هروقت که‌موسم توت میرسید یکی از اهالی **هوقار** در حیاط عمو بادام سبزشده باو می گفت :

ـ برادر کوچکم بیمار است و امروز هوس خوردن توت کرده اگر ممکن است یك سبد توت برایش‌بفرستیدپولش را هم آورده‌ام . بهای توت در آن‌تاریخ بیش از دو عدد نان لواش و یا چهار دانه تخم‌مرغ و یا یك مشت برنج نبود .

آنگاه‌عمو بادام‌پارچهٔ کهنه‌و نخ‌نمائی‌را زیردرخت‌پهن‌میکردویکی‌ازشاخه‌های درخت را تکان میداد و میوه را که رنك کرده داشت در سبد بیمار میریخت و چنین میگفت :

– برادر از من دلگیر نشو که در برابر توت پول میگیرم مگر توت هم فروختنی است ؟ ولی چه کنم ؟ بچه‌های یتیم دارم و این درخت تنها وسیله گذران بچه‌های من است :

پنج بار اول که توت درخت را تکان میداد از آنها عرق میکشید .

او هرچند در جوانی عادت به نوشیدن مشروب داشت ولی از عرقی که می‌کشید فقط نصف استکان میخورد و بقیه را برای فروش ذخیره میکرد تا هزینه زندگی بچه‌ها را تامین کند .

پس از چند روزی که دوباره درخت را تکان میداد توتها شیرین ترمیشد و پیر مرد مقداری برای تهیه و فروش دوشاب کنار میگذارد هروقت برگهای زرد درخت در فصل پائیز میریخت پیرمرد به نوه‌های خود میگفت :

– برگها را برای روشن کردن اجاق در فصل زمستان پس انداز کنید .

عرق توت در هوقار شهرت زیادی داشته و درجشن‌های عروسی و نامگذاری کودکان از مشروبات عالی بشمار میرفت ومردم هوقار باهمان عرق از مهمانان عزیز خود پذیرائی کرده یا به مامورین رشوه میدادند.

تا آنکه پس از تصاحب باغات از طرف خلیفه گری عرق توت کمیاب شد و اگر برای یکی از اهالی مهمان محترمی میرسید یا جشن نامگذاری یکی از پسرها برپامی‌شد درخانهٔ عمو « بادام » را میکوبیدند و او در خمره را باز کرده با ظرف مخصوص عرق را که مانند اشك زلال بود در بطری همشهریش میریخت و آنها باو میگفتند :

– عمو «بادام» درختت تاابد جاودان بماند. این درخت نیست بلکه برآورنده آرزوهای هزاران آدمی است. - خریدار دعاکنان ازخانه او بیرون میرفت . اما عمو « بادام» بعداز رفتن او سه بار در کف دستش آب دهان می‌انداخت تامبادا مشتری درخت را نظر بزند و در نتیجه بآن آسیبی برسد .

چه بسا اتفاق میافتاد که یکی از اهالی نصف شب عمو «بادام» را از خواب بیدار کرده میگفت :

پدرم در اثر سرماخوردگی بیمار شده و میخواهم با عرق پشتش را مالش دهم .عمو بادام نیم بطری عرق بده در عوض برایت آرد آورده‌ام :

عمو نیم بطر عرق بدست او داده و برایش میگفت :

ـ پس از آنکه بدنش را خوب باعرق مالش‌دادی قدری هم‌ازعرق بخوردش بده زیرا چنانکه به تجربه رسیده کمی از آن برای سرماخوردگی بسیار سودمند و موثر است .

مردم هوقار در نتیجه سالیان‌دراز تجربه‌میدانستند که علاج سرماخورددگی دوشاب است‌این شیره که مانند عسل غلیظ وبوی گلهای‌بهاری از آن بمشام میرسد با یك استکان‌پرعرق درددل‌را فوری ساکت‌کرده و یا با مالیدن قدری‌ازعرق توت به گلو، دردآنرا بر طرف میسازد .

باری عمو بادام هرشب پیش از خوابیدن زمزمه کنان بخود میگفت :

ـ خداوندا ! درخت مرا که نان‌دهنده‌یتیمان‌من‌است‌ازچشم بدوهرگونه گزند محفوظ بدار .

کی‌میداند که‌شاخه‌های درخت‌توت « کولانتز» برای‌چندصدمین بارسبزشده و برگهای سبزرنگ آن‌روی زمین سایه افکنده

روزی عمو پس‌ازبرانداز کردن درخت باصدای‌رسا گفت .

گوش شیطان کر . امسال درختم خرم ترو شکوفه‌های آن شاداب تر شده است .

نوه‌اش پرسید :

ـ بابا بزرگ ! آیا امسال برایم لباس میخری ؟

ـ بلی قربانت برم . درخت را خوب آب بده تا ازپول عرق امسال برایت لباس‌و کلاه خریداری کنم .

دخترك از فرط خوشحالی ظرف سفالین را برداشته برای آوردن آب بسمت چشمه رفت . عمو بانگاههای اندوهبار به پاشنه‌های ترك خورده او نگاه میکرد و این بار دیگر جداً تصمیم گرفت هرطور شده درپائیز برایش لباس و کفش خریداری کند و آنشب پس از بجای آوردن نماز به خواب سنگینی فرورفت. بامدادان از روزنه در نورزرد رنگ آفتاب به روی کودکان معصوم که در کنار دیوار خوابیده بودند تابیدن گرفت

چون پیرمرد دیرتر از معمول از خواب بیدارشد خود را سرزنش نمود و پس از پوشیدن کفشهایش بحیاط رفت . اشعهٔ آفتاب که تازه طلوع کرده بود چشمهایش را خیره ساخت و همینکه دیدگانش را گشود از وحشت چند قدمی به عقب برگشت مارهای چنبره زده زیادی زیر پاهایش دید اما لحظه ای بعد بیاد آورد که در کوههای هموار خودشان مار پیدا نمی‌شود.

قلبش اندکی قوت گرفت . و از اینکه سایه درخت توت که هرروز صبح مانند ملحفه مخملی در حیاط کوچکش گسترده میشد زیر پایش پهن نشده است دچار تعجب گردید .

بجای ملحفه مخملی فقط چند سایهٔ پیچ خورده بنظر میرسید که عمو آنها را مار تصور کرده بود ، آنگاه سرش را بلند کرد و متوجه درخت شد ولی از اینکه در معرض خطر برق زدگی قرار گرفته چیزی درك نکرد ناگهان نعش نوه‌اش را در برابر خود دید ، بر اثر آن فریاد وحشتناکی کشیده و زیر تنه درخت نقش بر زمین گردید .

هیچ جوانه و برگی روی درخت دیگر باقی نمانده بود ، تمام شاخه‌های آن بریده شده و از درخت دیروزی فقط تنه خشك و بی‌بارو بری بجای مانده بود .

در نتیجه داد و فریاد پیرمرد نوه‌های خواب آلود وهمسایگان او از غار خارج شدند ، زنان بر سر پیر مرد آب ریختند و گوشها و شقیقه‌های اورا مالش دادند تا اورا بهوش آوردند .

عمو با دادو فریاد گفت:

چه کسی درخت را بریده است ؟

صدای او در صخره‌ها می‌پیچید . یکی از همسایگان ناله کنان و با صدائی لرزان برایش گفت :

ـ آه... ای پیرمرد بی‌صاحب. ای کاش آفتاب در این روز شوم برخسارت نمی‌تابید هنوز خورشید سر از چاهسار مشرق بیرون نکشیده که کدخدا بهمراهی چند نفر از مامورین خلیفه گری آمدند و دستور دادند تا شاخه‌های درخت را قطع کنند. از شنیدن این دستور قلبم به طپش افتاده گفتم: آقای کدخدا چه میکنی؟ مگر درخت توت را میشود قطع کرد تو که دستور بریدن آنرا میدهی ؟

« لقمهٔ نان یتیمان « کولانتز » را چرا از دهانشان بیرون میکنی »

آن ستمگر چشمهایش را بمن خیره کرده بنای ناسزا گوئی گذارد مامورین خلیفه گری بالای درخت رفتند و شاخه‌های درخت را بریدند .

عمو تنهٔ درخت را بغل کرده و مانند دیوانگان نعره میزد و فریاد کنان میگفت:

ـ آدم کش .. قتل ...

دوباره با صدای گرفته داد کشید و گفت :

ـ آدم کش! آدم کش !

و لحظه‌ای بعد مانند پاره‌سنگی از بالای کوه بمیان ده غلتید:

کدخدا و کشیش برمیان در حیاط کلیسا ایستاده بودند عمو مانند عقابی پیر به یقهٔ کدخدا چسبیده گفت :

ـ درختم را بده قاتل نان‌دهندهٔ نوه‌هایم را بده ای خدانشناس وحشی...

کدخدا فریاد کنان پاسخ داده گفت :

ـ خفه شو جسارتش را ببین به شکایت آمده و افسوس درختی را میخورد چه فکر میکنی ؟

برای خاطر درخت تو کرمهای ابریشم خلیفه گری باید از بین بروند .

پیر مرد یقهٔ کدخدا را محکم گرفته مانند شیر نعره میزد :

ـ درختم.. درختم. قاتل..

کشیش یرمیان سعی کرد پیر مرد را ساکت کند از این جهت رو باو کرده گفت

ـ مطیع و با ادب باش کمی از کرم ابریشم خلیفه گری مانده بود ولی در دره برگ توت نبود. با برگهای درخت تو کرمهای ابریشم را سیر کردند ، فکر کن که برای نجات روحت چه ثواب بزرگی کرده‌ای.

اما عمو به حرفهای او اعتنا نکرد و طوری یقهٔ کدخدا را محکم گرفته بود که نزدیك بود چشمهایش از حدقه بیرون آیند . مردمی که در کلیسا جمع شده بودند نزدیك رفته تا آنها را از هم جدا کنند ولی نتوانستند و سرانجام نشدنی شد و تیر از شست بدر رفت...

ناگهان پیر مرد کدخدا را در بغل گرفته از زمین بلند کرد و باشتاب او را تا لب پرتگاه برد .

روستائیان بطرف او پریدند ولی دیگر دیر شده بود .. عمو با کدخدا از بالای پرتگاه به ته دره سقوط کرد و از ته دره گرد و خاکی برخاست .

* * *

اکنون پس از سالیان دراز خانه‌هائی از سنگ و آهك در هوفار ساخته شده و فقط چند نفری در غارهای قدیمی زندگی میکنند . درخت توت عمو « بادام » برجای خود باقی است و نواده‌های پسری او از آغاز بهار تا اواخر پائیز در زیر سایه آن ببازی مشغولند .

باغهای دره همگی سرسبز و خرم اند ، دیگر هیچ کس در هوفار حسرت توت

و دو شاب را ندارد بلکه گاهی ریش سفیدان ده عمو را بخاطر آورده و با تکان دادن سر میگویند :

ـ بیچاره عمرش کفاف نداد تا سبز شدن درخت توت و دشت صحرای هوقار را دوباره بچشم ببیند . گاهی پیرمردان دهکده واقعه‌ای را که برای عمو بادام روی داده بود برای جوانان حکایت میکنند .

بقلم چراغعلی اعظمی سنگسری

پیشینهٔ نژاد،
کیش و تاریخ ارامنه

ارمنستان که امروزه یکی ازجمهوریهای شوروی است ازشمال به گرجستان واز غرب به ترکیه واز جنوب غربی به ترکیه و نخجوان واز سوی خاور به آذربایجان محدود میباشد . در کتاب مقدس از ساکنان اولیه آن بنام قوم « آرارات » ، همانند « اورارتو » در نوشته‌های میخی آشوریان ، یاد شده است . نیاکان ارمنیان درقرن هفتم پیش از میلاد باین سرزمین آمدند و آنرا متصرف شدند . نژاد و زبان آنان هند و اروپائی است وباایرانیان غیر ارمنی ازیك ریشه‌اند .

از داستانهای اساطیری ایران چنین برمیآید که یکی ازفرزندان کیقبادشهریار ایران ، پادشاه آن سرزمین بوده است . فردوسی در شاهنامه درباره آمدن کیقباد به استخر و فرزندان او آورده است :

وز آنجا سوی پارس لشکر کشید — که در پارس بدگنجهارا کلید
نشستنگه آنگه باستخر بود — کیانرابدان جایگه فخر بود

***

بدینگونه صدسال شادان بزیست		نگر تا چنین درجهان شاه نیست
پسرید مراو را خردمند چار		که بودنداز و درجهان یادگار
نخستین چه کاوس با آفرین		کی آرش دوم بدسوم کی پشین
چهارم کی آرمین کجا بودنام		سپردند گیتی به آرام و کام

«کی» بمعنی پادشاه است و «آرمین» بمعنی ارمنستان و مجموع آندولقب شهزادگان ایرانی است که در آن مرزوبوم فرمانروائی داشتند . درفصل ۳۱ بندهش در فقره ۲۵ آمده است « از کواد ، کی اپیوه بوجود آمد، کی آرش ، کی وبارش، کی پیسان و کیکاوس از کی اپیوه بوجود آمدند » ـ از اینجا پیداست که در کتب دینی ایران باستان اینان رانه فرزند کیقباد بلکه نوگان او میدانستند .

دونام کی آرش و کیکاوس عیناً در شاهنامه منعکس است « کی پیسان » همان « کی پشین » شاهنامه ، و «کی آرش» نام اصلی فرزند یانوهٔ کیقباد است که فرمانروائی ارمنستان را داشته و بدینجهت «کی آرمین» (آرمنشاه) خوانده میشده است .

از دوره اساطیری ایران که بگذریم ، مادها که از ۷۰۸ تا ۵۵۰ پیش ازمیلاد برایران سلطنت داشتند، با تصرف سرزمینهای علیای دورودفرات وارس ، برای بار اول آنجا را ارمنیه Armenia خواندند « ارمنیه در فاصله بین سالهای ۵۵۰ تا ۵۴۶ پیش از میلاد با شکست «آستیاژ» و «کرزوس» وانقراض دودولت مادولیدی بدست کوروش بزرگ جزء امپراطوری هخامنشی شد و از زمان داریوش کبیر (۵۲۱-۴۸۶ پیش از میلاد) ، باوجود دوره کوتاهی از شورش ، یکی ازساتراپیهای ایران بود و شهزادگان ایرانی برآن فرمان میراندند که درزمان اسکندر و جانشینان او همچنان بصورت نیمه مستقل باقی ماندند تادرسال ۱۹۰ قبل ازمیلاد که باشکست فرمانروای شام انتیوکوس بزرگ بدست رومیان، «ارتکزیاس Artaxias» و « زاره Zariadres پادشاهان ارمنستان که با « فریه پتر Priapatrus» (۱۹۶-۱۸۱ پیش از میلاد) اشك

چهارم پادشاه اشکانی معاصر بودند اعلام استقلال کردند .

اشك نهم مهرداد دوم شاهنشاه بزرگ اشکانی (۱۲۴-۸۷ ق م) به ارمنستان لشکر کشید و اردشیر اول پادشاه آنجا را بدادن باج و گروگان وادار ساخت ، پس از اردشیر پسرش تگران که بعداً بلقب «بزرگ» ملقب شد بر تخت ارمنستان جلوس کرد (۹۶-۵۶ ق م). این پادشاه در کودکی به دربار ایران پناهنده شده بود .

از شاهنشاهان اشکانی ایران، اشك دهم «سنادروك» یا «سانادروك» یا «سنتروکوس» نامیده میشده است . تاریخ سلطنت او از ۷۷ تا ۷۰ قبل از میلاد بوده و بنابراین نمیتوان اورا همزمان با طاطاوس مقدس دانست .

بنابر روایات مذکور در شماره‌های اول و دوم مجله گرامی هور «تادی» مقدس (که همان Lebbaeus مسمی یا ملقب به «طاطاوس» یا Thaddaeus رسول است و از او در انجیل متی باب دهم آیه سوم و انجیل مرقس باب سیم آیه هیجدهم بعنوان یکی از دوازده تن حواری حضرت مسیح یاد شده است) ، در حدود سالهای ۳۳-۴۰ میلادی بدعوت «آبکار شاه» پادشاه اشکانی ارمنستان که در شهر «ادس» در آسیای صغیر حکومت میکرد ، به ارمنستان آمده و شروع به تبلیغ مسیحیت نمود و شاهزاده «سانا دروك» که بعداً پادشاه ارمنستان شد و دخترش «ساندوخت» بدین مسیح گرویدند اما بعد از مدت کوتاهی «سانادروك» پشیمان شد و باعتقاد پیشین بازگشت و کوشش او برای بازگرداندن دخترش از آئین مسیح بی نتیجه ماند ، بناچار «سانادروك» فرمان به قتل هردو داد و آندو درسال ۴۸ میلادی یعنی ۱۸ سال بعد از مصلوب شدن حضرت عیسی بشهادت رسیدند .

طاطاوس رسول در محل کنونی قره کلیسا و ساندوخت درجائی فراتر در جوار آن برفراز تپه‌ای بخاك سپرده شدند .

حال به بینیم که این روایت تا آنجا که مربوط به اسامی شاهان است تاچه حد باتاریخ مطابقت دارد .

با مراجعه به اسناد تاریخی معلوم میشود که درفاصله بین سالهای ۸ تاحدود ۷۰ میلادی پادشاهانی بترتیب و با نامهای زیر برارمنستان حکمرانی داشتند که تقریباً همگی از خانوادهٔ اشکانی بودند .

ـ ونونس

ـ اردشکانی

ـ زیتوار دشه

ـ آرشاك دوم

ـ ارداشکانی

ـ مهرداد قفقازی

ـ رادمستوسس قفقازی

ـ تیرداد اشکانی (فرزند بلاش اول ۵۱ ـ ۷۷ میلادی)

دراینجا ذکری از آبکار نمی‌بینیم .

گر آبکار را شکل ارمنی «پاکور» بدانیم و بگوئیم پاکور شهزاده اشکانی که بعداً بعنوان اشك بیست وسوم شهریار ایران شده است ، مدتی برارمنستان حکومت میرانده است ، اینهم نمیتواند درست باشد چه درتاریخ ذکری از آن نیست بعلاوه پاکور در سنه ۵۷ میلادی متولد ، در ۲۰ سالگی در تاریخ ۷۷ میلادی بسلطنت رسیده و تاسنه ۱۱۰ پادشاه ایران بوده و این تاریخها با روایت مذکوردر مجله مور مغایرت دارد .

اما در تاریخ شاهنشاهان اشکانی چندین باربانام «آبکار» و « آبگاروس » و «آبگار» برمیخوریم. مثلا :

۱ ـ مورخین رومی نوشته‌اند مستشار کراسوس در لشکرکشی به ایران در زمان اشك سیزدهم ارد اول شاهنشاه ایران (۵۵ـ۳۷ ق‌م) شخص بنام « آریامنش Ariamnes» ملقب به آبگاروس بود که فرماندهی ولایت «اوشرون Oshrhoene»

را داشت و آبگاروس به کراسوس (که در جنگ با ایران سر خود را باخت) گفته بود که پادشاه ایران از ترس روم باندرون کشور خود در حالت گریز است.

۲ـ درزمان گودرز اشك بیستم (۴۰ـ۵۱ میلادی) آبگار پادشاه اشرونه که تحت نفوذ روم بود بامدعی تاج و تخت ایران یعنی مهرداد فرزند فرهاد چهارم که آهنگ جنگ با گودرز را داشت همراه شد.

۳ـ پاکور دوم اشك بیست و سوم (۷۷ـ۱۱۰ میلادی) از آغاز سلطنت به آراستن تیسفون پایتخت خود همت گماشت و چون پول در خزینه شاهی نماند از آبگار فرمانده اشرونه، پادشاه Edissene مبلغی نقد گرفت یا بقولی ولایت اشرونه را باو فروخت.

۴ـ درزمان اردوان پنجم اشك بیست ونهم، (۲۱۳ـ۲۲۷ میلادی) کاراکالا در سال ۲۱۳ میلادی آبگاروس فرمانده اشرونه را بروم خواست و زندانی کرد.

با ملاحظه شواهد تاریخی فوق این نتایج بدست میآید:

۱ـ آن آبگار که طاطاوس مقدس را برای تبلیغ کیش مسیح بکشور خود دعوت کرده، بطوریکه از خود روایت نیز پیداست پادشاه ارمنستان نیست بلکه فرمانروای ولایت اشرنه در آسیای صغیر بوده و مقر حکومتش در شهر ادس یا Edissene در نزدیکی نصیبین واقع بوده است.

۲ـ همچنانکه پادشاهان اشکانی همگی اشك نامیده میشده‌اند فرمانروایان اشرونه نیز جملگی ملقب به «آبکار» یا «آبگار» یا «آبگاروس» بوده‌اند؛ همچنانکه دیدیم که نام اصلی آبگاروس مذکور در تاریخ از دشاهنشاه توانای اشکانی «آریامنش» بوده است.

۳ـ آبگاروس که در روایت مربوط به طاطاوس رسول از او یاد کرده‌اند همانست که معاصر گودرز شهریار اشکانی است و به مهرداد فرزند فرهاد چهارم در مقابله با گودرز یاری کرده است.

۴- سانادروك پدرساندوخت، فرمانروای اشرونه (نه ارمنستان) بعداز آبکار است و او نیز بفیتآلقب آبکارداشته‌ومعاصرباگودرزهم‌بوده‌است زیراشهادت‌طاطاوس رسول وساندوخت درحوالی سال ۴۸ بوقوع‌پیوسته است .

۵- ناحیه «آرتاز» یا سیه چشمه فعلی که مشهد و مدفن مقدسین فوق است جزئی از اشرونه قدیم میباشد.

۶- اشرونه در مرز ایران وروم‌وحکام آن از نژاد ودودمان اشکانی بوده‌اند اما چون اشرونه در همسایگی ارمنستان بود آنها را شاهان ارمنستان دانسته‌اند.

حال بیمناسبت نیست بدانیم دین رسمی ارمنستان و ارمنیان پیش ازرواج مسیحیت در آن مرزو بوم‌چه بوده است.

باشندگان‌ارمنستان‌مانندایرانیان‌مهروماه وناهیدوبهرام‌وسایرفرشتگان مزدیسنا رامی‌پرستیدند، آب‌را عنصری مقدس میدانستند و از آلودن آب پرهیز داشتند و زردشتیانی پارسا و متعصب بودند .

شاهزادگان اشکانی نیز که برآنها فرمانروائی داشتند در این اعتقادات‌با آنها همراه و همگام بودند . در تاریخ مذکور است که تیرداد پادشاه ارمنستان‌که ازاو در این مقاله قبلا یاد شده وبرادر بلاش اول شاهنشاه اشکانی بود ، در سال ۶۶ میلادی که آهنگ‌رم‌نمودنا Nero امپراطورروم تاج‌ارمنستان‌رابدست‌خودبرسراودربا گذارد، برای‌اینکه‌دراین‌سفر آب‌دریارابکتافتی‌نبالایداز راه‌خشکی‌خود رابرم‌رسانید.

کار پرستش ناهید در آنجا بحدی بالاگرفته بود که سرچشمه‌های فرات را «انائیتیس» نامیدند ومعبد ناهید درآن نواحی شهرت تمام داشت. کوروش کبیرپس از شکست «اسکیت»ها بیاد بود این پیروزی جشنی در معبد ناهید درمحل‌فعلی‌در ارمنستان‌برپانمود که همه ساله درهمهٔ معابد ناهیددرآن دیار برگزارمیشد.واین‌وضع همچنان‌ادامه‌داشت .

درسال۲۲۷میلادی باکشته شدن اردوان پنجم‌اشکانی بدست اردشیر (۲۲۴-

۲٤۱ میلادی) بزرگان اشکانی از ترس جان یکشور های همسایه بخصوص هندوستان و همچنین ارمنستان که خویشانشان در آنجا سلطنت داشتند پراکنده شدند . پسر اردوان بنام «ارتاوازد» (۲۲۷–۲۲۸ میلادی) باکمك خسرو پادشاه ارمنستان که اشکانی بود بایران لشکر کشید ودرجنگی نیز برارد شیر فائق آمد اما این پیروزی نه چنان بود که بتواند در برابر اردشیر پایداری کند.

آرتا وازدپس از چندی ناپدید وبساط حکومت اشکانیان درایران برچیده شد.

درسال ۲۳۲ میلادی الکساندر سوروس بتحریك خسرووهمراه با او بایران لشکر کشید .گرچه این بارنیز پیروزی نهائی باارد شیربود، خسروازپای ننشست وباکمك گروهی از بزرگان اشکانی و هواخواهان آنهابازبه‌جنگ اردشیرآمد ودگر باره شکست‌خورد. چندی بعد مردی «اناك» نام که اشکانی بود بدستور اردشیر و بعنوان مهاجر فراری به ارمنستان رفت و مورد توجه خسرو گردید و طولی نکشید که در خلوت اورا کشت و خود نیز در این گیرو دار کشته شد وارمنستان ضمیمه شاهنشاهی ساسانی گردید . یکی از بزرگان ارمن بنام «ارته وازده» فرزند خردسال خسرو بنام «تیرداد» رابه روم برد وبرای باز ستاندن ارمنستان، از آندولت یاری خواست اما رومیان شهامت مقابله با اردشیر رااز دست داده بودند ولااقل تا مدتی از یاری تیرداد خود داری کردند .

قلع وقمع و قتل عام اشکانیان در ارمنستان بوسیله اردشیر باید مصادف با همین زمان یعنی سال ۲۴۰ میلادی باشد چه اوبرای ریشه کن کردن عوامل مخالف ناچار باین کاربود ، درهمین سال گریگور مقدس که خود از خاندان سپهسالاران اشکانی و از نوادگان سردار بزرگ ایران «سورن»، کشنده کراسوس، بودتولدیافت چون افراد خانواده‌اش محکوم به‌مرگ بودند معلوم بود او نیز نمیتوانست از قهر اردشیر در امان باشد. دایه‌اش او را برداشته‌به قیصریه فرار کرد وبه یك خانواده

مسیحی پناهنده گردید . گریگوردراین خانواده پرورش یافت‌وبتحصیل علم و کمال پرداخت وبآئین مسیح گروید.

۴۷ سال‌ازماجرای فراراوگذشت ، شهریاران ساسانی‌چون اردشیر،شاهپور، اورمزد و بهرام اول در گذشتند ونوبت سلطنت به بهرام دوم (۲۷۶-۲۹۳ میلادی) رسید . تیرداد فرزند خسرو که هنوز دررم میزیست‌باکمك رومیان‌آهنگ بازگشت به ارمنستان و بازستاندن کشور خود (سال ۲۸۷ میلادی) نمود . درراه بازگشت‌با گریگورروشنگر که از خویشان اووخود نیز متواری بود برخورد کرد واو راکه اکنون مردی عالم وشایسته بود بعنوان دستور بسر گزیدوباخود به ارمنستان برد و گرامی داشت . گریگور همچنان کیش خود را مخفی میداشت تا اینکه روزی از اعیاد از دادن قربانی به الهه ناهید امتناع کرد وراز او برملاشد . آنگاه پادشاه را بدین مسیح دعوت نمود امانفوذالهه ناهید درمیان‌ارمنیان‌نه چنان بود که تیرداد باین آئین‌گردن نهد .اوبرآشفته شد وبااین عبارات‌گریگور را موردخطاب وعتاب قرار داد :« توستایش‌پروردگاران بزرگ بویژه این ملکه بزرگ اناهید راکه مایه شکوه ونجات ملت ماست‌وهمه پادشاهان اورا میستایند روانمیداری ... اناهیدما در کلیه خردودانش است . خیرخواه نوع بشروازنسل ارامزد بزرگ و تواناست ..... آنانکه پروردگاران حقیقی هستند تودشمن میداری : اناهیت بزرگ راکه از پرتوا وارمنستان زنده است ، ارامزد بزرگ وتوانا را که آفریننده آسمان و زمین است ..... »

تیرداد درفرمانی چنین میگوید :«ثروت فراوان از طرف ارامزد تواناویاری ملکه اناهیت ..... برشماوسراسرارمنستان باد.» باری گریگورهمچنان دردعوت خود استوار بود وتیرداد خشمگین شد و اورا درچاهی زندانی کرد . ۱۴ سال‌براین منوال گذشت و در سال ۳۰۱ میلادی تیرداد از کرده‌پشیمان وگریگوررا ازبندآزاد وراه تبلیغ آئین مسیح را هموار کرد معابد و آتشکده‌های ناهید را در ارمنستان

منهدم و مسیحیت را جایگزین آئین زردشت نمود و کلیساها را بنیاد نهاد ودر سال ۳۱۲۴میلادی‌درگذشت درحالیکه عنوان و افتخار نخستین شاه مسیحی راداشت و نخستین دولت عیسوی رانیز بجای‌گذاشته بود . جانشینان گریگورروشنگردعوت اورا ادامه دادند وتا بامروز رشتهٔ ارشادپدران مسیحی(Patriarch) که بجای او برمسند کلیسای‌گریگوری نشسته‌اندگسسته نشده است، گرچه هنوز با گذشت‌قرون و اعصار نفوذ کیش پیامبرایرانی،زردتشت‌درمیان ارامنه‌باقی است‌وبسیاری اززنان ارمنی‌هنوز «آناثید» یا «آناهیت» وساندوخت‌نامیده میشوند ومردانشان‌نامهای زیبای هخامنشی ، اشکانی و ساسانی همچون‌ها مازاسپ ـ تیگران ـ آرشاك ـ ارداشس ـ آرتاوازد ـ آرتاباز ـ آرتابان ـ سروژ ـ واردان ـ و اهرام ـ آرام ـ آرشام را بر فرزندان خود مینهند .

مآخذ : ـ کتاب عهدجدید
ـ شاهنامه ـ فردوسی
ـ یشتها ـ استاد بزرگ و فقیدابراهیم پورداود
ـ کارنامه ایرانیان ـ عباس پورمحمد علی شوشتری (مهرین)
ـ میراث ایران ـ میزده تن خاورشناس
یادداشتهای دیگراز منابع ایرانی‌وبیگانه

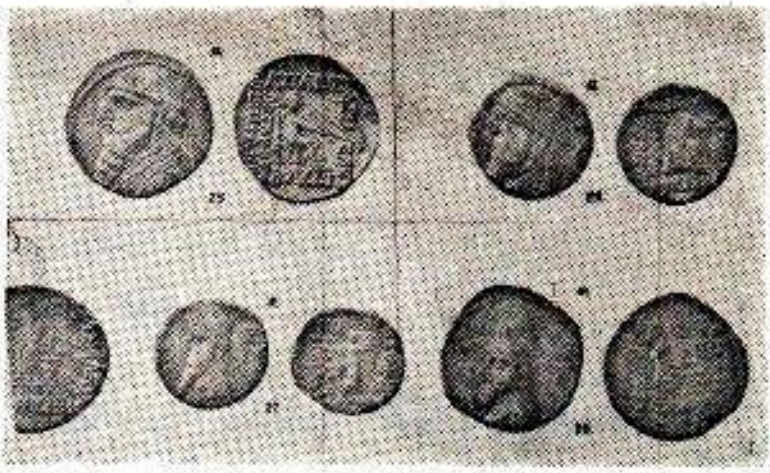

۱

۲

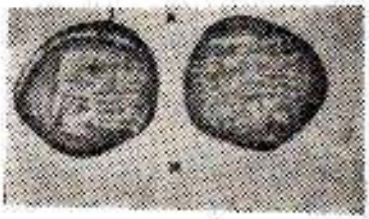

۳

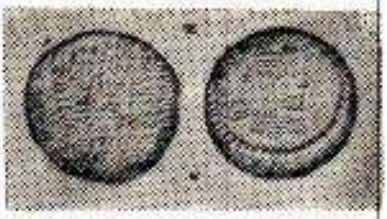

۴

۵

۶

۷

اشکانی ۱ـ مهرداد دوم ۲ ـ ارد اول ۳ ـ بلاش اول ۴ ـ گودرز
۵ـ پاکدر دوم ۶ـ اردوان پنجم ۷ـ آرتاوازد

بقلم پروفسور عبدالرزاق کانپوری

ترجمه و نگارش آقای سیدمصطفی طباطبائی

حکیم عمر خیام نیشابوری

نامش «عمر» ، لقب «غیاث‌الدین» ، کنیه‌اش «ابـو الفتح» وتخلص «خیام» است . اوهمان شاعر فیلسوف ، حکیم آزاده ، ریاضیدان بزرگ واخترشناسی است که ازخاك پاك نیشابور برخاسته و همواره مایه افتخار وسربلندی ایرانیان بـوده و خواهد بود .

بنابر برخی روایات چون لقب «غیاث‌الدین » یا « محی الدین » به‌پیشوایان مذهبی اختصاص داشت ، مردم ازنظرپایه‌علمی اورابابن لقب می‌خواندند؛ کنیه‌اش نیز حقیقی نبود زیرا خیام در سراسرعمر خود همسری اختیارنکرد وبهمین دلیل فرزندی هم نداشت تابنام او مکنی شود .

تذکره‌نویسان‌پدرش را «ابراهیم» نوشته‌اند ولی درنظرنگارنده درست‌نیست بلکه نام وی «عثمان» بود و گواه ما دراین باره مثنوی تحفه‌العراقین خاقانی است که تاکنون مدرکی معتبرتراز آن بدست نیامده است ... زیرا خاقانی برادر(۱)زاده

۱ـ یك فصل ازکتاب « زندگانی خواجه نظام‌الملك طوسی » اثر : محقق دانشمند هندی پرفسور « عبدالرزاق کانپوری» ترجمه ونگارش : آقای‌سید مصطفی طباطبائی .

۲ـ متأسفانه استاد عبدالرزاق دچار اشتباه شده و کافی‌الدین « عمربن عثمان » عم خاقانی را بجای عمرخیام گرفته است ... اینك اصل ونسب خاقانی :

←

خیام بود و او زیر نظر و تحت سرپرستی عمومی خود پرورش یافت و بگفته معروف «صاحب‌البیت ادری بمافیه».

اینك منظومه خاقانی:

در مدح عم خود عمر خیام

بگریخته‌ام ز دیو خذلان — در سایه عمر بن عثمان
هم صدرم و هم امام و هم عم — صدر اجل و امام اکرم
برهانی و هندسی مقالش — افلاطون و ارسطو عیالش
از علمش داده دهر محدث — یك ثلث بهر مس مثلث
زین عم بمن آن شرف رسیده‌است — کز فرص خور آب و خاك دیده‌است
در خانه تنگ خاطر من — عم ساخت دو صد هزار روزن
چون بر سر روزنم رسیدی — چون فرصه خور رسن تنیدی
تا بر در عم مرا وقوف است — آحاد نهاد من الوف است
بودم چو یکی دقیقه خرد — عم، زی درجات رفعت افزود
پس زان درجات برج پرداخت — زان برج بیوت اختران ساخت

«افضل‌الدین حسان‌العجم» خاقانی فرزند ابوالحسن علی نجار، جدش جولاهه‌گر ومادرش عیسوی نسطوری بود. عمش «کافی‌الدین عثمان» مردی دانشمند فیلسوف و پزشك بود وتاچهل سالگی بی‌زن و فرزند بسر برد، از این جهت فرزند برادر را ازکودکی در کنار گرفت و بتدریج انواع علوم از صرف ونحو ولغت و ریاضی و فلسفه و هیئت و نجوم به وی آموخت و چون به سن ۲۵ سالگی رسید کافی‌الدین درگذشت و به حقیقت خاقانی یتیم گشت ونزد عم و استادان دیگر تعقیب تحصیل کرد ودست‌آخر بخدمت ابوالعلا گنجوی شتافت و استاد به وی اقبال تمام‌کرد و دختر بدو داد و اورا بدربار فریدون «شروانشاه» نزدیك ساخت. خاقانی درسال ۵۰۰ ه بدنیا آمد ودرفاصله سالهای ۵۹۲-۹۵ درگذشت و در محله سرخاب تبریز در مقبرةالشعرا بخاك سپرده شد». نقل باختصار از مقدمه دیوان خاقانی (۴)

اول ز یکی بـه شصتم آورد پس شصت مرا به سی بدل کرد
آنگاه ز سی دوازده ساخت زان جمله سرای هفت شه ساخت
مسکین پدرم ز جور ایـام افکند مرا چو زال راسام
او سیمرغی نمود در حـال در زیر پرم گرفت چون زال
آورده بکوه قـاف دانش پرورده مرا بـه آشیانش
بـا من بـه یتیم داری آن مرد (۲)
آن کرد کـه عم به مصطفی کرد

عثمان چند پسر داشت که دو نفر از آنها بنام علی و عمر سرشناس بودند و «افضل‌الدین خاقانی» فرزند علی بود. پدر خیام مردی پیشه‌ور و کارش پارچه بافی بود چنانکه خاقانی ضمن شرح حال پـدران خود جدش را جامه‌باف معرفی کرده است:

جولاهه بزادم از سوی جد در صنعت من کمال ابجد
شاگرد ازل به‌کلبه من ماشوره کن است، ریسمان تن

پدر خیام چون از پارچه‌بافی و ریسمان‌ریسی دست کشید و به خیمه‌دوزی و خیمه‌فروشی پرداخت از این‌رو درمیان مردم به «خیامی» شهرت یافت چنانکه پدر خاقانی نیز شغل درودگری را پیشه خود قرارداد ولی در هیچ یك از تذکره‌ها دیده نشده که این شاعر ازراه خیمه دوزی زندگی کرده وباشغل وحرفه خاصی را برای خود برگزیده بود.

این شاعر گرانمایه درچه تاریخ وکجا بدنیا آمده؟ هنوز هم نویسندگان اختلاف نظردارند وبهتر است بگفته «خواجه‌نظام‌الملك» دراین‌باره استناد بجوئیم: حکیم عمرخیام نیشابوری‌الاصل بود و مولد و منشاء او نیشابور بود... و شاید گواهی خواجه صحیح‌ترین روایات بوده باشد.

۱ـ تحفه العراقین خاقانی ص ۸ ـ ۱۹۷ چاپ آگره (هندوستان)

باری «عمرخیام» باحتمال قوی در دهه اول قرن پنجم هجری (۴۱۰) بدنیا آمد و بازهم نظام‌الملك ازخاطرات دوران تحصیلی خود می‌نویسد :

« حکیم عمر خیام ومخذول ابن‌صباح نورسیده‌بودند ، در آنزمان هم‌سن‌من باجودت فهم و قوت طبع درغایت کمال با من مختلط بودند » .

وهرگاه تولد خواجه را درسال ۴۰۸ه بدانیم بایکی دوسال اختلاف شاعر درآغازقرن پنجم هجری پابعرصه هستی نهاده است .

ازدوران کودکی تازمان نوخاستگی اوچیزمهمی درکتابهای تاریخ و تذکره دیده نشده ، ولی همگی براین عقیده‌اند کـه در ۲۴ سالگی در درسگاه امام موفق که شهرت علمی داشت فقه ، حـدیث و اصول را فراگرفت . سپس نزد استادان دیگرکه نامی ازآنان برده نشده ، سایررشته‌های علوم وفنون عصرخود را تکمیل کرد بطوریکه در۳۵ سالگی مردی فقیه ، محدث ، مفسر ، اصولی ، قاری ، مورخ ، فیلسوف ، حکیم و اخترشناس مشهوری شناخته شد وبگفته برخی‌از تذکره‌نویسان زبان یونانی را نیز آموخته بود .

سه یار دبستانی

«عمرخیام» مدت چهارسال تمام (۳۸ ـ ۴۳۴) بانظام‌الملك و حسن صباح از محضر امام موفق نیشابوری کسب فیض میکردند تا آنکه درپایان تحصیلات وپیش از جدائی از یکدیگر این پیمان را باهم بستند :

عهد میکنیم کـه هر کدام را دولتی مرزوق گردد علی‌السویه مشترك باشد و صاحب آن دولت خود را بهیچوجه ترجیحی ثابت نکند . . . . چنانکه ۲۲ سال پس‌از امضای این قرارداد نظام‌الملك بوزارت الب‌ارسلان سلجوقی رسید وازجمله دوستانی که‌ازچهارسوی کشور بدیدارش به مرو شتافتند ، یکی هم عمرخیام بود...

خواجه همدرس دوران جوانی خود را با مهربانی زیاد پذیرفت و چه بهتر که داستان این دیدار را از زبان خود نظام‌الملك بشنویم :

« در دوره آلب ارسلان حکیم عمرخیام نزد من آمد ، آنچه از لوازم حسن عهد ومراسم حفظ وفا باشد بجای آوردم و مقدم او را به مواجب اکرام و اعزاز تلقی نمودم و بعداز آن با وی گفتم که : مردی صاحب کمالی ترا نیز ملازم سلطان باید شد ، چه معهود مجلس امام موفق منصب مشترك است، شرح تو با سلطان بگویم و حال درایت و کفایت تو به‌نوعی درضمیر او متمکن گردانم که مثل من بدرجه اعتماد رسی حکیم گفت :

عرق شریف و نفس کریم وطینت خجسته وهمت بلند ترا براظهار این مکارم ترغیب میکند والا چون من ضعیفی چه حد آنکه وزیرمشرق ومغرب باوی چنین تواضع‌ها کند ؟ ونزدیك من ریبی نیست که دراین تلطف‌ها صادقی و امثال این بحسب علوشأن و رفعت مکان تو مقداری ندارد ولیکن حقوق احسان تو برذمه من متکثر است . اگر عمرها در میان باشم ازعهده این یك مکرمت که اکنون میفرمائی نمیتوانم بیرون آمد . پس مرا متمنی آنست که همیشه باتو درحسن عبودیت باشم واین مرتبه که مرا بدان دلالت فرمودی اقتضای آن نمیکند ، چه بحسب غالب مقتضی کفران نعمت‌است عیاذاالله . . . اکنون حق عنایت اینست که بدولت تو درگوشه‌ئی باشم وبه‌نشرفوائد علمی و دعای عمرجاودانی تو مشغول،و بر همین سخن اصرار نمود،چون دانستم که مافی‌الضمیر خود بی‌تکلیف میگوید هرسال‌جهت اسباب معاش او هزارودیست‌ومثقال طلا براملاك نیشابور نوشتم ووی بعداز آن معاودت نمود، تکمیل فنون کرد. خصوصاً فن هیئت ودرآن بدرجات رفیع ترقی نمود ... »

سال جلالی ملکشاهی

پس از آن‌که زندگانی شاعر براثر جوانمردی و راست بازی **نظام‌الملک** تأمین گشت بی‌درنگ به نیشابور رهسپار شد و پس از چند سال رنج و زحمت کتاب بی‌مانندی بنام جبر و مقابله نوشت و بعنوان حق‌شناسی آنرا به نظام‌الملک تقدیم داشت ، سپس کتاب‌های دیگری بنام **علم‌المساحه‌و المکعبات** و شرح اقلیدس برشته نگارش درآورد واز آن تاریخ‌نامش در ایران شهرت یافت‌بطوریکه مردم خراسان اورا بوعلی سینای دوم نامیدند.

« نظام‌الملک»ازخواندن کتابهای یاردیرین خود خوشوقت‌گردیده و کمالات اورا نزد ملکشاه ستود وچون سلطان ازمدتها درفکر اصلاح تقویم ودرست شناختن فصول ومواسم بود فوری دستورداد تاخیام را به‌نیشابوربخوانندووسائل انجام‌این مهم را دراختیارش بگذارند ... واز آنجاکه ارزش علمی ونجومی خدمت بزرگی که عمرخیام دراین زمینه انجام داده ازنظربسیاری ازنویسندگان خاورپنهان مانده است ، ماکوشش میکنیم تا با کمك پژوهشهای علمی دانشمندان غرب وآنچه را که راجع به‌گاهنامه‌ووقت‌شناسی خیام نوشته‌اند، موضوع را مورد بحث قراردهیم واهمیت آنرا باطلاع خوانندگان‌برسانیم .

سال از نظر ملل و اقوام

ازروزگاران کهن ودرمیان تمام ملل جهان هفته ازهفت روزو ماه ازسی روز وسال ازدوازده ماه ترکیب‌گردیده است .

انسان ازنخستین برخورد خود باطبیعت بخوبی دریافت که قرص خورشید همه روزه باشکوه تمام ازخاوران برخاسته وپس‌ازآنکه درسراسرروزباتابش خود فضای بیکران را غرق درنورروشنائی‌ساخت، هنگام غروب درمغرب فرومیرودو پرده‌تاریکی همه جارا فرامیگیرد...دومین‌نکته‌ای که ازتماشای طبیعت به‌نظرانسان

رسید این بود که کره ماه درمدت ۲۹ یا ۳۰ روزمراحل صعودی ونزولی را پیموده سپس بحالت نخستین خود بازمیگردد .

پس از آنکه گردش منظم ماه برایش ثابت گردید حرکت این سیاره را بخشی جداگانه پنداشت یعنی قسمتی را روز وقسمتی را ماه نام‌گذاری کرد و از گردش دوازده‌گانه ماه بدورخورشید سال راتعیین کرد وبرای هردوره ماه نام خاصی وضع نمود... وچون انسان به‌تماشای ستارگان ومناظر دلفریب آسمان عادت کرده بود ، هریك ازاجسام عالم بالا بیش ازپیش مورد کنجکاوی اوقرارگرفت ورفته رفته هفت ستاره درخشان سطح نیلگون آسمان را انتخاب نمود و این کواکب را که پیوسته درگردش بودند نوریزدانی‌خواند وچون که آنها را مراد وبرآورنده خواسته‌های خود تصورمیکردهریك ازروزهای هفته را به‌پرستش یکی‌از آن ستارگان اختصاص داد وبهمین دلیل است‌که نام روزهای هفته درتمام زبانهای دنیا بنام‌سیارات هفتگانه نامیده شد و باز بهمین دلیل سال قمری بیش از سال خورشیدی در دنیا رواج و اعتبار یافت .

تقسیم زمان به روزوماه و سال براثرآزمایش واصول تجربی گرچه صحیح بنظرمی‌رسیدولی انسان پس‌ازمدتی پی‌برد سالی‌که براثرگردش ماه مورد قبول‌قرار گرفته درمدت سی ودوسال کمی ازمرکزخود انحراف می‌ورزدودرنتیجه درمحاسبه سال قمری براثرگردش شبانه‌روزوتغییرفصول‌اشتباهاتی رخ میدهد ، ازاین روپس ازسالها بررسی وآزمایش‌گردش سالانه خورشید وماه بمدت زیرمعین‌گردید :

ـ خورشید ۳۶۵روزوپنج ساعت و ۴۸ دقیقه

ـ ماه ۳۵۴

سال قمری در برابرسال شمسی $\frac{1}{4}$ ۱۱ روزکمبود پیدا کرد و رفته رفته بر اثرپیشرفت‌تمدن‌ونیازمندیهای بشرگروهی‌ازدانشمندان‌بفکرافتادند تاماههای‌قمری‌را باماههای‌خورشیدی‌وحساب‌سال‌رابافصل‌های‌چهارگانه هم‌آهنگ سازندوجز افزودن

مقداری از زمان به ماه قمری چاره دیگری ندیدند، چنانکه پارسیان یازده روز برماه قمری خود افزودند و ۳۶۵ روز سال خورشیدی را مقیاس محاسبه قراردادند و در نتیجه کمبود یك چهارم روز مایه اختلاف سال وماه میان ملل عالم گردید .

اکنون باید دید که سال از چه تاریخ وچگونه آغاز شده و برای چه سال شماری ضرورت پیدا کرده است؟

نیازمندیهای روزافزون زندگانی وگسترش دامنه فرهنك وتمدن انسان را بر آن داشت که رویدادها وحوادث مهم را بخاطر سپرده و یك مبدأ تاریخی برای خود وضع نماید ... مثلا اعراب سال خود را ازفرود آمدن حضرت آدم از بهشت آغاز کردند وتاطوفان نوح این دوران را ادامه دادند ، بعد دوره دوم تاریخ آنان ازطوفان تا رفتن حضرت ابراهیم خلیل در آتش نمرود وداستان اصحاب فیل پایان یافت، سپس باتاریخ هجرت پیامبر بزرك اسلام ازمکه به مدینه تمام حوادث گذشته دریوته فراموشی افتاد ودوره تاریخ جدیدی آغاز گشت . اقوام بین‌النهرین از کلده وآشوروبابل ، یونان ومصر وهندوستان نیز هر کدام مبدأ تاریخ جداگانه‌ئی برای خود انتخاب کردند .

سال ایرانیان

سال ایرانیان از نظر قدمت ازسال ملل دیگر قدیمی‌تر شناخته شده وسالی‌را که تا زمان یزدگرد معتبر می‌دانستند بنام سال یزدگردی معروف بود و چون بعقیده زرتشتیان خداوند دنیا را در۳۶۵ روز آفریده ازاینجهت گردش آفتاب رانیزدرمدت ۳۶۵شبانه‌روز به دورمنطقه‌البروج معیارسال خود قراردادند. ایرانیان‌مانندمصریان قدیم ۳۶۵ روزرا به یازده‌ماه سی روزه وماه‌دوازدهم را به۳۵ روزقسمت‌نموده و ماهها را از این قرار نام‌گذاری کردند :

فروردین ـ اردیبهشت ـ خرداد ـ تیر ـ مرداد ـ شهریور ـ مهر ـ آبان ـ آذر ـ دی ـ بهمن ـ اسفند و پنج روز اضافی ماه دوازدهم را دراصطلاح نجومی

خمسه مسترقه یا «لواحق» خواندند وبرای هرروز آن نام جداگانه گذاشتند :

اهنود - اشنود - اسفند مد - دهشت - هشتوبس ، نتیجه این پنج روز اضافی این شد که درهرسال شمسی یك چهارم روزودرمدت چهارسال یك روز تمام کمبود پیدا گردید و برای جبران این کمبود پس‌ازهریك صدوبیست سال یك ماه برسال افزودند وبرای هرروز آن ماه نام جداگانه وضع کردند ، « آرمزد » و « دی » نام یزدان وباقی بنام فرشتگان ونزدیکان درگاه الهی نامیده شد وچون نام روزنهم آن ماه با ماه سال ایرانی یکی بود بدستور شت زرتشت مدت ۹ روز مراسم و جشن وشادی برپا می‌کردند ومردم به‌نیایش و انجام آئین مذهبی می‌پرداختند ، شاه و درباریان جامه‌های نودربر کرده صلای عام میدادند وباین حساب نخستین ماه کبیسه درفروردین ودومین کبیسه دراردیبهشت واقع میشد .

به این ترتیب درمدت ۱۴۴۰ سال (۱۲ × ۱۲۰) باوقوع کبیسه درماه اسفند یك دوره کامل پایان می‌یافت ، و چون در زمان سلطنت جمشید یك دوره از سال کبیسه می‌گذشت آن پادشاه دستورداد تا ایرانیان جشن باشکوهی بیادبود آن‌برپا سازند ، چنانکه تابه امروز نیز ملت ایران اول فروردین هر سال را جشن عمومی میگیرند و آنرا بنام نوروز جمشیدی یاد میکنند ... تاآنکه پس‌از یزدگرد قاعده ۱۲۰ ساله کبیسه ازمیان رفت وخمسه مسترقه جانشین آن گردید .

پس‌از این پادشاه سال ایرانیان مانند سال هجری معتبر بود وتا سال ۴۶۵ ه که ملکشاه به‌تخت سلطنت رسید فرمانها ، توقیعات ، دفاتر و اسناد دولتی مطابق سال ایرانیان تاریخ گذاری میشد ولی بواسطه برخورد به پاره ئی مشکلات این پادشاه بفکر اصلاح و ترمیم افتاد .

او درنخستین سال پادشاهی‌خود دریافت که رسوم و مالیاتهای دولت بحساب سال خورشیدی وصول شده ولی هزینه‌ها طبق ماههای قمری بخرج میرسد ... در سال ۴۶۷ ه به اوگزارش دادندکه براثرتهی شدن خزانه پرداخت جیره سربازان

ومقرری امنای دولت ماهها به‌تأخیر افتاده و با پیروی از اصول معمولی درهر ۲۳ سال اختلاف بزرگی دراصول حسابداری رخ خواهد داد ، از این‌رو دستور داد که برای هم‌آهنك ساختن درآمد وهزینه دستگاه دولت یك تاریخ منظم وثابتی برقرار گردد و پس‌از مشورت بابزرگان وپیشوایان دین،اصول سال کبیسه را پذیرفت و « عمرخیام » را مأمور نمود تا با همکاری چند تن از دانشمندان مانند : « ابوحاتم اسفزائنی» ، « ابوالفتح خازنی» ، «محمد خازن» ، «ابوالعباس لوکری» ، «میمون واسطی» ، «محمد بیهقی» و «ابوالفتح بن کوشك» شورائی تشکیل دهد و اوپس‌از سه سال تلاش و کوشش این خدمت بزرك را انجام داد .

سال جلالی

این دانشمندگرانمایه پس‌ازبررسیها وتحقیقات علمی به این نتیجه رسید که گردش سالانه خورشید در ۳۶۵ روزوپنج ساعت و۴۹ دقیقه وکسری صورت می‌گیرد از این جهت مقررداشت هرچهارسال یك روزبرزمان آن بیفزایند ودراثراین احتساب تفاوت سال خورشیدی وسال قمری درمدت ۳۳ سال‌ازمیان خواهد رفت، او باحل این معما سال را به‌نام « سلطان جلال‌الدین ملکشاه » سال جلالی و زیجی راکه‌تهیه کرده بودزیج ملکشاهی‌نامید و نام ماههای یزدگردی‌را بحالت‌خودگذارد، «خمسه مسترقه» را به آخر اسفند انداخت و سال جلالی را از روز جمعه دهم ماه رمضان سال ۴۷۱ ﻫ مطابق ۱۵ مارس ۱۰۷۹ میلادی آغاز نمود ، وسال شمسی را که تا آن تاریخ ازدخول آفتاب درنیمه برج حوت احتساب می‌کردند ،خیام‌آن‌را با اعتدال ربیعی برابر ساخت و ۱۸ فروردین را به روز اول فروردین یعنی نقطه ربیعی و برابری شب و روز تبدیل کرد .

سال یزدگردی که تا بامروز در میان زرتشتیان معتبر ومعمول است‌درحقیقت همان سال تصحیح شده خیام می‌باشد و آنرا سال خیامی و سال «الهی اکبرشاهی» نیز می‌نامند و همان مبداء تاریخی است که نظام حیدرآباد آنرا درقلمروحکومت خود برسمیت می‌شناخت .

برای پی بردن بمقام علمی خیام درریاضیات و فلکیات همین بس که بگوئیم کمبود سال گری گوری که درمدت چهارصد سال ازمیان برداشته میشود این ریاضی دان بزرگ آنرا به ۳۳ سال تقلیل داد.

با آنکه دانشمندان غرب قاعده خیام را از نظر صحت و تطبیق باحسابهای نجومی از قواعد ملل و اقوام پیشین جهان بهتر و دقیق تر تشخیص داده اند ولی متأسفانه چون تاریخ جلالی با هیچ پیش آمد بزرگ و یا ظهور پیامبران و تاموران هم زمان نبوده دوامی پیدا نکرد بلکه پس از چهارده سال سلطنت پرشکوه ملکشاه در بوته فراموشی افتاد و تنها نام خیام و ملکشاه ثبت در دفتر ایام گردید و نظام الملک با اشاره باین موضوع چنین نوشت:

«خیام در نوبت جهانداری سلطان ملکشاه به مرو آمد و در علم حکمت تألیفات کرد و سلطان عنایت ها فرمود و به اعلا مراتب که کبار علما و حکما را باشد رسید»

(ناتمام)

ادبیات معاصر ارمنی

زیر آسمان مشرق زمین

بقلم سرگیس ویلونی

اقتباس از ماهنامه «هایرنیك» چاپ (بوسنون)

ترجمه گ. امپریان

قریب سی سال ازعمر جمس میگذشت. سیمای سفید گون او با موهائی خرمائی و خطوط هماهنگ وزیبای چهره‌اش بهم آمیخته در قیافه یك مرد جالب و دوست داشتنی جلوه میکرد. چشمان او چون قطعه‌ای از آسمان زلال بود که قبل از طلوع خورشید در مقابل بیننده ظاهر میگردید.

من و او در کالج امریکائی تهران تدریس مینمودیم ازسابقه خدمت من پنج سال میگذشت ولی او بتازگی ازامریکا برای تدریس ادبیات دعوت شده بود.

بااولین برخورد باهم صمیمی ومأنوس گشتیم چیزیکه من در انتظار وجستجوی آن بودم در وجود او احساس کردم، گوئی او هم در وجود من گم شده خود را پیدا کرده بود. از اینها گذشته عاملی که بیشتر سبب پیوند دوستی و مودت گردید هنر و ادبیات بود. این فرزند مغرب زمین دور دست شیفته مشرق زمین و

عاشق هنر و ادبیات مشرق بود گرچه آشنائی او با خیام بتوسط فیتز جیرالد بود ولی از من میخواست رباعیات خیام را بزبان اصلی وبا صدای بلندبرایش بخوانم ودر آن‌لحظات با اشتیاق‌تمام به من گوش میداد .

ـ ولی جمس چه‌لذتی میبری درحالیکه زبان فارسی را نمیدانی ؟

ـ آه ازریتمش‌خوشم میاید.دراصل لحن موسیقی آنرا درك میکنم .

ـ بلی، عمده مطلب گفته های خیام در فحوای کلام او نهفته است . برای پیدا کردن عمق و وسع‌ونبوغ آفرینندگی او می‌بایست به بطن گفته‌های رندانه او پی برد .

ولی‌هیچ‌میدانی که فیتزجیرالدخیام‌راچقدرطبیعی و اصیل‌بانگلیسی‌برگردانده است تا آنجائیکه میتوان گفت ترجمه او یکی از شاهکار های ادبیات انگلیسی بشمار میرود .

ـ بلی گوئی خیام کلام و فلسفه خود را با گرد حشیش آغشته است چون بمحض تماس با آن بخواننده یك حالت‌مستی دست میدهد. اضافه نمودم :

و بدبینی

و شراب

و بری‌رویان

درست است . میدانی شراب را برای چه انتخاب کرد ؟

برای آنکه خود را فراموش کند .

بلی درست است چون انسان وقتیکه در حالت هشیاری بسر میبرد پیوسته با نفس خود در حال جنگ است،این نزاع میان خود و آفریننده‌خودجریان دارد، این جنگ وپیکارروحی اورا آزار و در تنگنا قرار میدهد ولی هنگامیکه خیام‌بنو جرعهٔ تعارف میکند یا خودجرعه‌ای مینوشد خودرا از نفس خویش آزاد احساس کرده،با بعالم ماوراء نهاده در دنیای ناخود آگاهی سیر میکند در آنحال نفس او دیگر قادر نیست از خود ابراز وجودنماید .در آن‌وقت از پیکار دست کشیده فارغ

بال میگردد، چون فقط در آن لحظات است که احتیاجی نمی‌بیند کشتی عظیم روحش را در مقابل امواج شکننده هستی به مصاف اندازد . اودرعالم رؤیا وناخودآگاهی قرین ابدیت گشته کشتی خودرا از پیکار بازداشته در ساحل اقیانوس آرام نا خود-آگاهی لنگر انداخته از خود بیخبر میگردد .

در آن حالت استثنائی است که در مقابل دیدگانش خدا ظاهرمیگردد، بدو التجا میکند تا کمالیکه‌بشر توانسته باغوروتفحص‌خویش‌ادراك کندبدان برسد.

این خیلی مبهم و امکان‌ناپذیر بنظر می‌آید .

بسان تمامی فلسفه‌های‌دیگر.

وقتیکه بحث‌ما درباره خیام بپایان میرسید، جمس مایل میشدبرای او ازحافظ گفتگو کنم با تحسین واعجاب زیاد مایل بود برایش ازحافظ سخن بگویم. خوداو ازحافظ و ازغزلیاتش چندان اطلاعی نداشت لذا ناچار بودم آنچه‌میخواتم برای او به انگلیسی برگردانم .

جمس عقیده داشت حافظ بزرگترین شاعر ایدیالیست مشرق زمین است تا جائیکه او دراین دنیای بزرك حتی یك وجب از زمین خدا برای نهادن پای و سر خود نداشته‌وراه او از آسمانها میگذشته . شاهد او سبکبالتر از نسیم، ظریفتر ازگلبرك وپرند و حساستر از سیمچه تار بود .

شاهد آن نیست که موئی و میانی دارد

بنده طلعت آن باش که آنی دارد

وقتیکه سرگرم مطالعه‌غزلیات حافظ هستی ازتجلی پرتوافکن‌الفاظوعبارات وقدرت‌بیان و معانی عرفانی آن اشباع شده سبکبال از روی زمین بطرف آسمانها صعودنموده بی درنگ احساس میکنی‌صدای پای اختران ونجوای ابرهارابگوش میشنوی .

جمس علاقه وافری به تشبیهات و تداعی معانی عارفانه(متافزیك)و تقطعیات حافظ داشت .

* * *

صبح روز جمعه اول صبحگاهان لباس اسپرت وطوسی رنگ خود راپوشیده از خانه بیرون آمدم و بطرف پانسیونی که جمس در آن سکونت اختیار کرده بود راه افتادم در نزدیکیهای پانسیون مشاهده نمودم اونیز لباس خود راعوض کرده با دوربین عکاسی که ازشانه‌اش آویزان بودمنتظر رسیدن من بود

هالو

هالو .

بطرف مرکزشهر راه افتادیم ،محلیکه اتوبوسها بطرف ییلاقات شمال شهر دررفت وآمداند . اگر چه فصل پائیز بود ولی تقریبا تمامی اطراف ما ازسبزه زارها پوشیده بود ،هردو طرف جاده ئیکه اتوبوس ما از آنجا بسرعت میگذشت درختان چناربچشم میخورد . پشت درختها از گندم زارهای سرسبز پوشیده بود که معمولا در فصل پائیز برای برداشت محصول در سال آینده کاشته میشود . ساقچه های گندم در مقابل نسیمیکه از شمال میوزید سرهای کوچك و لطیف خود را بجهت باد تکان میدادند .

گندم زارها که بفاصله چند متر با تل کوچکی از خاك از هم منفك بودندر اثر سرعت ماشین که ما سوار آن بودیم مانند اوراق سبزرنگ یك کتاب بزرگ بازو بلافاصله بسته میشد .

جمس و من خاموش درجای خود نشسته بودیم

جمس دراین لحظات مجذوب طبیعت گشته دیدگانش را از پنجره اتوبوس دور نمیکرد .

من بسخن آمدم ـ

ـ طبیعت زیبا است بویژه قبل از برگ ریزان

ـ ریزش برگ درختان نیز یك نوع زیبائی خاص دارد.

موافقم

در فاصله ۱۱ کیلومتری از شهر اتوبوس ما توقف میکند این نقطه دورترین نقطه ییلاقات پایتخت است که در آن اتوبوس قادر است پیش برود.

از این محل تا بدهکده‌های کوهستانی میبایستی پیاده رفت .

ـ میخواهی؟

ـ البته.

لذا از دره‌ایکه در هر نقطه آن درختان بچشم میخوردند بالا میرویم در دره‌ای عمیق و نسبتاً عریضی راه پیمائی میکردیم که از هردو طرف با کوههای عظیم احاطه شده بود و قلل خود را در میان ابرها فرستاده بودند.

یکی از زیباترین جاهای ایران.

درختان تنومندی که از میان آنان عبور میکردیم گوئی به صخره‌های عظیم و ستبر مجاور تاسی کرده وقد کشیده بودند.

همه چیز طبیعی وحشی وزیبا بود.

چه زیبوئی برای یك انسان است که بخواهد خود را از طبیعت دور نگهدارد .

با لحنی که دلتنگی از آن آشکار بود جمس اضافه کرد.

بلی انسان امروز فاصله گرفتن از طبیعت را کافی ندانسته آنرا مضمحل هم می کند.

بیچاره ...

ولی نه اینکه انسان بر طبیعت غالب آمده و آنرا برای رسیدن بهدف و مقاصد خود مورد استفاده قرار میدهد. بلی اینطور است ولی آن هدفها چه ارزشی دارند؟ آن مقاصد انسانی کدام است؟ یك مشت هذیانهای بیسروته انسان برای ارضای

جاه طلبی و استفاده های مادی خود میخواهد برطبیعت غالب آید، آیا با من همعقیده هستی که ماجراجوئی صورت دیگر جاه طلبی است؟ای کاش کریستف کلمب دست به آن ماجراجوئی نمیزد ومیگذاشت قوم سرخ پوست با همان زندگی قبلی روزگار خود را ادامه میدادند . هیچ فکر کرده‌ای که قوم سرخ‌پوست از کشف امریکا چه ثمرهٔ بدست آورد ؟ هیچ بلکه آنچه هم در دست داشت از دست داد . سرخ پوستان صیانت روح بلکه سعادت و خوشبختی خودرا ازدست دادند.

بلی همه چیز ـ جمس با ادای این کلمات دوربین خود را از شانه‌اش پائین آورد و گفت صبر کن میخواهم از این آبشار عکسی بگیرم و برای گرفتن عکس درصدد پیدا کردن جائی مناسب بر آمد .

وقتیکه جمس از کار عکسبرداری آبشار فارغ شد گفتم اظهارات تو برای من کمی غیرعادی بنظر رسید وراه خودمانرا ادامه‌دادیم. چطور؟ آیامیتوان گفت آن کاشفان وبرانی بار آوردند پس این همه‌عمران و آبادی وساختمانهای عظیم و آسمانخراشها جاده‌هاو غیره .

ـ درست میگوئی رفیق ولی اینان همه‌بخاطر سودجوئی انجام گرفته وترازدی عمده هم در این است که هم اکنون رؤیاهای آن انسانهای طماع در یك دم نابود و تباه میگردد، یك لحظه مجسم کن مردم نیویورك بچه دلخوشند وچه احساسی روح آنها را نوازش میدهد؟ .نیویورکی امروز کوچك گشته او منکوب ومقهور شده، بیمقدار گشته خوشبختی اویك‌خودفریبی بیش نیست درست است که اکنون طبیعت را مسخر کرده ولی در قبال آن ماهیت و استقلال ذاتی خودرا از دست داده‌است و از همه‌مهمتر موضوع و اخلاق در کار است؟ ...انسان امروزدرعرض یکروزصدها بار بیشتر قادر است آدم بکشد تا انسان گذشته که در مدت چندین قرن قادر به انجام آن میشد .

در آنزمان انسان مالك خود و رفتار خود بود، اومیتوانست درصورت لزوم

آزها و امیال خود را مهار نماید، اوقادر بود به ندای وجدان گوش دهدزیرا روح و فطرت او از آزادی جانبخش برخورداربود، ازغوغاهای‌زمان‌رنج‌نمیبردو نمیسوخت ولی امروز او دیگر از آن خود نیست بلکه یك نوع اسیر بشمار میرود.

آری جمس عزیز این‌رویه‌یعنی‌همگام شدن با گردش زمانه یك امر طبیعی و اجتناب ناپذیراست‌وانسان نمیتواند طور دیگر باشد.

بگذار انسان اینطور پیش برود تا درك‌کند از این اندازه بدبختتر نمی‌تواند بود وبگذار هر چه درست کرده وبوجود آورده در یك‌لحظه خراب‌و نابود سازد.

ـصحیح‌است.

ـآیا قبول میکنی‌که انسان رفته‌رفته سعادت خودرا ازدست‌خواهدداد؟

ـ بلی و علتش اینست که همه اسرار و مجهولات برای او آشکار و هویدا میگردد.

ـاغلب‌بر این عقیده‌اند که‌کشف اسرار خوشبختی میاورد.

ـشاید ولی‌واکنش‌اهرنوع‌خوشی رازایل‌میگرداند.

ـانعکاس دست خود آدم است.

ـگفتم انسان‌اختیاروارادهخودرادر دست‌ندارد.

ـمحیط و ترکیبات اجتماعی‌انسان‌امروزرا بیند کشیده‌است

ـاینها زاده تمدن‌اند.

ـبدون‌شك.

جمس این بحث ما را از دیدن این مناظر دلپذیر طبیعت باز میدارد و زیبائیها از چشمان‌پنهان میماند، برای‌کسب لذت بیشتر از طبیعت شایسته است ذهن خود را با این نوع افکارپریشان‌نسازیم، یکدم‌فراموشی‌لازم است، این دهکده را بنگر که در سینه کوه جای گرفته است تا چند لحظه دیگر بدانجا خواهیم رسید

.بیا بطرف بالابه بین چقدر زیبا است .

از صخره‌های تیز و دشوار هن‌هن کنان بالا میرویم ، دهکده‌ای که هدف ما بودمنظره غارخاموشی را داشت که در سینه کوه حفر کرده شده‌باشد، کلبه‌های‌ساده ومیادروستائی بادیوار های کوتاه وسنگی‌بنظرمیرسید

کوچه های سر بالائی و تنگ و پیچاپیچ دهکده از آشغال و کثافات انباشته بود .

به چند نفر از بچه‌های کثیف و نیمه لخت دهکده برخورد میکنیم که‌ازدیدن ما خودشانرا بکنار دیوار زده‌راه را برای عبور باز میگذارند ، سؤال میکنم آیادر این دهکده لبنیات پیدا میشود؟یکی از آنها اشاره بانتهای ده کرده میگویـد آنجا قهوه‌خانه است ماست هم دارد . از کوچه‌های سربالائی بالا میرویم کمی بالاتـر درست در مدخل دری دوزن و یك مرد باریش پرپشم خود نشسته‌اند،جمس فوری ایستاد ودوربینش راازشانه‌برداشت و بدست‌گرفت ، صبر کن‌تاعکسی ازاین‌پیرمرد بگیرم‌پیرمرد منظورجمس‌رادرك کرده‌صورتشرا با دست میپوشاند ولی بیهوده زیرا جمس زودتر ازآنکه پیرمرد متوجه شود عکسی از او گرفته بود .

از پیر مرد سؤال کردیم چرا نمیخواهی عکست رابرداریم.

تا حال نخواسته‌ام و اکنون که‌رهسپار آخرت هستم باین امر مایل نیستم .

چند سال داری بابا ؟

یکصد و ده .

جمس که با حالت استفهام مرا مینگریست بـرایش گفته‌های پیر مـرد را ترجمه کردم .

واقعاً اینقدر سال‌دارد-ممکن‌است جمس‌ازروی‌تعجب گفت

متوجه هستی تا چه حد او مالك وصاحب اختیار خودمیباشد ، او نمیخواهد عکسش را بگیرند زیرا این عمل از نظر او بیهوده است ولی از جانب دیگر در نظر بیاور که در یکروز چقدر فیلم در تمامی کره زمین مورد استفاده قرار میگیرد.

هنگام غروب از بالای کوه بدامنه آمده و در کنار چشمه ایکه جاری بود نشستیم، آب چشمه در استخر نسبتاً بزرگی که دور آن از درختان بید احاطه شده بود میریخت.

باد پائیزی در میان شاخه‌های درختان بنجوا پرداخته و مانند سفره بزرگ ابریشمی بر ساحت استخر نقش میبست .

امواج کوچك ولرزان استخر متناوباً و به آرامی به جدارهای آن برخورده با ناله‌های خفیف نابود میشدند .

ماخسته بودیم، ودر زیر پایمان در اثر وزش نسیم شامگاهی خوشه‌های گندم بطرف هم خم شده وگاهی نیمه پیکر زمردین خودرا نمایان میساختند .

طبیعت بی‌مانند است بالحنی توام با افسوس و تحسر جمس بسخن آمده گفت :

بلی او همان هنر است.

- والاتر از هنر

- آیا میدانی آنچه هنر نامیده میشود آنهم قابل بحث و تحلیل است .

-بلی همانطور که زیبائی نیز قابل بحث وتفسیر می‌باشد.

اون - آنچه لذتبخش است.

اون - هر آنچه زیباست لذت جاویدانی است.

همانطوریکه کیتس شاعر انگلیسی گفته است .

یا به عبارت دیگر آنچه در وجودت نخوت ایجاد نمیکند .

پس - زیباست .

ـ واگرهم آهنگ است.

ـ زیبا است.

ـ تمامی هنروادبیات کنونی ما زیباست.

ـ شاید ولی درعوض تمدن ما نارسا و ناخوش آیند است.

هنر در تمام ادوار زیبا بوده و آیا در زمانیکه سوفوکل زندگی میکرد یا در زمان ارسطو زیبا نبوده؟ در آن روزگاران انسان بسرحد کمال و آفرینندگی رسیده بود و اگر گمان کنیم پس از گذشت بیست قرن بشر متمدنتر شده بی مورد است.

و امروز پس از گذشت دو هزار سال که دسترنج آنروزی بشر از سینه خاك بیرون میآید بیننده را بتحسین و اعجاب وا میدارد . بلی انسان آنروز میدانست زیبائی چیست ، و چگونه میشود آن را بوجود آورد.

در مقابل تمام ناملایمات و خستگیهای روحی بشر آنروزی این نکته را نیك میدانست ولی انسان امروزی نه نبوغ دارد و نه برای شنیدن آوای سروش ربانی حوصله لازم آن آتنی پیشین که از دین خود استفتا میجست همان دیانت مایه الهام او بشمار میرفت، آیا انگیزه و سبب بوجود آوردن آن همه معابد مرمرین خدایان و پیکرهای باشکوه و عظیم که در آن روزگاران آتنی از خود بیادگار گذاشته اند گواه این مطلب نیست؟ هنر وسیله است که بتوسط آن واکنشهای درونی انسان تجلی میکند ولی انسان امروزی خود را باخته و چیزی قابل توجه برای تجلی ندارد .

عشق بتجلی و بروز دادن مکنونات درونی باعث فزونی الهامات میگردد ولی بشر امروزی ایمان و اتکائی بخود ندارد.... در پاسخش گفتم:

جمس محیط و اجتماع را هم در نظر باید گرفت.

هنر در انحصار هنرمند است و وجه تمایز و شاخص مناعت و شمرده شده و با جبر این عطیه با اجتماع عرضه نمی‌شود، روابط و مناسبات یك هنرمند و اجتماع مشروط بر مضامین و موازین یکدیگر نیستند و بهمین علت گاهی کارها و نمودارهای عظیم هنری خارج از سیر دوران و اقران بوجود و بقای خود ادامه میدهند، هنرمند واقعی بیك قرن و زمان معین و محدودی تعلق ندارد.

جمس آیا این حقیقت را قبول داری که هنرزاده فکر و شعور انسانی است و همان فکر روز بروز در حال تکامل میباشد؟

بلی همین‌طور است ولی باید قبول کرد افکار ما از نارسائیهای تمدن ناتوان گشته و قدرت تخیل خود را از دست داده و از آفرینندگی و شناخت وجود خود عاجز مانده است.

ـ ولی آن شناخت وجود (بایقول حافظ ـ آن تازه برات)

ـ همان هنر است که هست.

بگفته هگل یك پدیده عظیم، یك فطرت مطلق.

بلی یکعقیده مستقل یك استقلال ذاتی که در گیرودار زمانه هیچوقت ماهیت و یکرنگی خود را از دست نداده و چون اوجاویدان است.

ـ ولی عاملی که عوض می‌شود.

آن عامل انسان یا اجتماع و یا نظامی است که آن ها بوجود آورده‌اند.

جمس ! آیا نوابغ درمعرض تغییر و تحول واقع نمیشوندها ؟

بعضی اوقات.

برای مثال انشتین.

اتفاقیست.

ـ پس در این صورت قبول کنیم آنچه از اراده ما تراوش می‌کند زیبا است.

بلی همانطور که شوپن‌هاور میگوید.

بگوئیم که همین‌طور است .

این‌طور فکر کردن خیلی ایدیالیستیك وقرین اوهام است .

پس اجازه بده کمی واقعبینانه فکر کنیم .

میگوئیم آنچه هم آهنگ وهم‌نواز باشد جالب است.

بلی اینان عواملی هستند که درماحس زیباشناسی را بیدار می‌نمایند ولی‌باید دید همان احساس با تمام ماهیت خودچیست؟

آه بازهم بفانتزی گرویدیم.

بازهم بنکته غیرقابل تفسیر.

فقط ادراك .

بگذریم جمس آیا بهتر نیست کمی‌هم‌ازطبیعت واطراف‌خودلذت ببریم،ببین امواج استخرچطور پرپر میزند واقعاً دیگربس است آنچه راجع‌به‌زیبائی‌صحبت کردیم .

شاخه‌های بید چنان بهم بوسه میزدند که از صدای آن ها ترانه‌شادی و سرور بگوش میرسید، این‌ترانه‌ها گاه تا کنار استخر رسیده‌گاهی‌برروی‌گندمزارهای مجاور نیزپخش می‌شد وگاهی هم از محوطه دورگشته خود را بسینه‌کوه سار های متبلور رسانده درمیان اشعه بی‌شمار خورشید ممزوج‌گشته به تحلیل‌می‌رفت.

چندساعتی درحال درازکش استراحت کردیم ناگاه جمس پیشنهاد کردبشهر برگردیم. آهسته ازپیچ‌وخم‌کوچه‌های‌باریك دهکده گذشته به گندمزارهاواردشدیم بمحلی‌رسیدیم که‌صبح ازاتوبوس پیاده‌شده‌بودیم. بحدکافی‌خسته‌بودیم دربالای‌سرما زاغان‌ازطرف کوه‌بسوی‌مزرعه‌ها درحال‌پرواز بودند،دور نمای‌ساختمانهای بزرگ شهر که در غبار کمرنگ غروب فرو رفته بود ازدور بچشم می خورد ، خورشید رفته‌رفته‌ازدیدگان‌پنهان‌میشدو نیزه‌های زردفام خود را درپهنای افق فرو میبرد .

اکنون سه سال است که او بموطن خود ممالک متحده آمریکا مراجعت کرده است، اولین نامه او را دیروز دریافت کردم در نامه‌اش نوشته بود که اکنون در آمریکای جنوبی بسر می‌برد و بکار زراعت سرگرم است و روزنامه مطلقاً نمی‌خواند به سینما هم نمی‌رود.

در ضمن اضافه می‌کند که دیگر بعید است به آمریکای شمالی مراجعت نمایم.

و حال من که خود شرقی و در زیر آسمان مشرق هستم پیش خود فکر می‌کنم تا چه حد آن فرزند مغرب زمین فوق‌العاده و غیرعادی بود.

***

بقلم : استاد دکتر نصرةالله کاسمی

زبان پارسی

و

وظیفه انجمن های ادبی

(۳)

۵- از استعمال و استماع ترکیبات نو و تعبیرات بدیع و اسلوب‌ها و سبکهای تازه که با اصالت و قواعد اساسی زبان پارسی مغایرت ندارد و نوعی ابتکار لفظی و بداعت صنعت بدیعی نیز بشمار آید امتناع و تحاشی نشود. منع وطرد این ابتکارات نوعی تعصب وتحجر بشمار آید و هر آینه مذمومست زیرا اگر بباقی ماندن در چهار چوب بحر و وزن و روی و قافیه و ردیف التزام باشد هیچگاه و بهیچ صورت الزام نیست که همان تعبیرات و ترکیبات و تشبیهات و استعارات و تمثیلات و اسالیب بیان و شیوهٔ تقریر گذشته را مطاع و متبع دانست. اگر بر پیروان سبك قدما از طرف طرفداران و هوا خواهان تجدید و انقلاب ادبی اعتراضی وارد باشد در همین جاست.

همهٔ شاعرانی که مانند فردوسی و سعدی و حافظ و خیام و نظامی و خاقانی و مولوی نام جاویدان یافتند و آثاری لایزال بر جای گذاشتند مبتکر و مجدد و نوپرداز بوده‌اند، عاریت کس نپذیرفته‌اند و آنچه دلشان خواسته‌است گفته‌اند، بی آنکه در اصول عروض و قواعدبدیع شعر تغییرو تبدیلی داده باشند، اسلوب سخن‌پردازی و طرز ترکیب و تألیف کلمات و جملات و نوع تعبیر و تبیین مطلب را دگرگون کرده‌اند و بگونه‌یی نو و تازه در آورده‌اند که با دیگران همانند و مشابه و متماثل نیست.

پس اگر امروز هم کسی بتواند بسائقه نبوغ ذاتی و قریحهٔ سرشتی بچنین ابداع دست یازد بی‌شك در شعر و ادب ایران آن دگرگونی را پدید آرد که همه در انتظار و چشم براه آن هستند و ساعت میشمارند ولی افسوس که این کارعلاوه بکوشش انسانی بکشش آسمانی هم نیازمنداست.

فیض روح‌القدس ارباز مددفرماید

دیگران هم‌بکنند آنچه مسیحا میکرد

۶ـ بجز شعر بدیگر مظاهر و معالم احساسی و عاطفی و مواضیع ادبی و ذوقی که تاکنون در ایران سابقه و رواج نداشته است مانند داستان‌پردازی و نمایشنامه نویسی چه میکی و چه مضحك (درام و کمیك) و اپرا و امثال آن نیز پرداخته شود و بخصوص بادبیات‌برای همهٔ طبقات مردم و برای همهٔ ادوارمن توجه‌بعمل آید زیراجای آنها در آثارذوقی ایران خالیست و چرا خالی‌باشد؟؟ بعلاوه دور نیست در پرداختن باین کارهای‌نو و تازه قریحهٔعالی و ذوق لطیف ایرانی هنرنمائیها و جادوییهایی کند و برخزانه غنی و توانگر آثارگذشته هدیه‌هایی ارزنده و متاعهایی گرانبها بیفزاید.

۷- بجز شعر به‌نثر هم‌التفات و توجه خاص مبذول شود زیرا خطر تشویش و اغتشاش در نثر کمتر از نظم نیست، نویسندگان و گردانندگان روزنامه‌ها و مجلات که بیشتر جنبهٔ خبری و تجاری دارند بهیچوجه خود را بحفظ دستور زبان پارسی و اصول و موازین آن مقید و پای بند نمیدانند و باکمال تأسف کودکان و خردسالان و جوانان ما، از پسر و دختر، که باید در عنفوان جوانی درست گفتن و درست نوشتن زبان مادری خود را فراگیرند و پایه و مایهٔ آن‌را از هم اکنون محکم و متقن‌سازند، روزانه با مطبوعاتی سر و کار دارند که‌بی هیچ قید و شرط هر چه را بنوك خامهٔ بعضی نویسندگان بیمایه وبیعلاقه میآید، بروی کاغذمیآورند و درحقیقت زبان‌پارسی را با این مندرجات مبتذل و زشت وکریه، بگونه‌یی مسخ، فراپیش جوانان و نو آموزان مینهند.

۸- باید بوسائل مختلف و طرق متفاوت مبارزه‌یی سخت و پی‌گیر با ورود و دخول، بی حد و حصر و بی غایت و نهایت، لغات و اسامی خارجی در زبان پارسی شروع شود.

امروز از هر کوی و برزن و هر خیابان‌ورهگذر بگذرید مشاهده میکنید که اسم هر محل کار و حرفه و پیشه ونام هر بنگاه و تجارتخانه و مؤسسه، یك کلمهٔ نا مأنوس و نامألوف خارجیست که با خطی نامأنوس‌تر و نامألوف تر مینویسند و نوشتن و خواندن آن هر دو برای ایرانیان متعسر و دشوار است.

حتی ، پیشه‌وران خیلی‌حقیر و دکانداران بسیار کم مایهٔ ، نه در تهران بلکه در شهرستانها و دیه‌ها نیز، نامی بیگانه برگزیده و بر پیشانی و جبههٔ در دکان و محل کار خود با رسم‌الخطی عجیب وغریب‌نقش کرده‌اند که با هیچیك

از رسم‌الخطهای زیبا و فریبای ایرانی که چشم از دیدن آنها لذت میبرد تطبیق نمیکند.

این نامهای نامتناسب‌وناروا و این خطهای کج و معوج شبها بالوله‌های شیشه‌یی گازنئون روشن میشود و براستی دیدن و خواندن آنها سرسام خیز و دوار انگیزست.

امروز بی اغراق و گزافه، دریك خیابان، ۶۰ تا ۷۰ درصداسامی دکانها غیر ایرانیست و روز بروز نیز این نسبت و حد نصاب افزونتر میشود.

از این گذشته زن و مرد ایرانی، معلوم نیست بچه علت و انگیزه‌یی، نام پسران و دختران خود را بجای اسامی‌زیبا و فریبا و خوش‌آهنگ و نیکوادای تاریخی و مذهبی بنامهای خارجی موسوم ساخته‌اند که اغلب اوقات‌هم بعلت سنگینی ودشواری‌تلفظ‌مجبورند آنرا بصور مختلف‌مخفف و سبك‌استعمال کنند که صد در صد بی معنی و خنده آورست.

انجمن های ادبی تنها وظیفهٔ شعر خوانی و شعر شنوی ندارند بلکه مکلف و موظف هستند که این خطر بزرگ تهدیدکننده و نابود سازندهٔ زبان را نمایان و آشکار و با قلم و زبان معایب و مضار آنرا خاطرنشان سازند واز مسئولان و اولیای امورکشور مصراً و جداً بخواهندکه بیدرنك با وضع‌مقررات و قوانین غلاظ و شداد باین بی سر و سامانی و هرج و مرج و ناروایی و نادانی پایان بخشند وجلو این‌کار زشت و ناپسند را هرچه زودتر بگیرند و رخنه ها را سدکنند و شهرداریها موظف شوندکه برای تقاضای محل‌کار و پیشه جز با اسامی پارسی‌معمولی موافقت نکنند وثبت‌احوال ملزم‌گردد که جز بانامهای پارسی (تاریخی یا مذهبی) برای نوزادان پسر و دختر شناسنامه‌اصدار نکند و

هر کس از از این مقررات تخلف کرد، جریمه و مجازات شود.

بکسانیکه تا کنون این خطا را مرتکب شده‌اند نیز مدتی قابل توجه مهلت داده شود که بمرور در تعویض و تبدیل نامهای خارجی بنامهای ایرانی اقدام نمایند و اگر در سر موعد این کار را انجام ندادند مشمول جریمه و مجازات شوند.

۹- یکی دیگر از اهم امور که باید مورد توجه انجمن‌های ادبی قرار گیرد مبارزهٔ بی امان و همه جانبه با پارسی سره نویسیست که زبان آن بنوبهٔ خود بمراتب از استعمال لغات بیگانه بیشتر است. البته اگر بجای کلمات عربی مستعمل و آشنا بتوان لغات پارسی مأنوس و مألوف و خوش آهنگ وسهل التلفظ معادل آنها را قرار داد، بطور قطع و یقین ارجح و انسب و اصلح خواهد بود ولی اگر قرار باشد، بصرف طرد و اخراج لغات عرب از زبان ایرانی، لغات مأنوس و سهل الادا و خوش تلفظ پارسی معمولی را بیرون ریخت و بجای آنها لغات پارسی مرده از یاد رفته را از متون کهنه بیرون کشید و بکار برد نه تنها مفید نیست بلکه بسیار مضرست زیرا هم شکل و هیئت و تلفظ باستانی این لغات مهجور و غیر متبادر بذهن پارسی، در حال حاضر مورد اختلاف و بحث زبان شناسانست و هم زبان پارسی از این روانی و سلاست ووسعت و فسحت و قدرت ترکیب و قوت تعبیر میافتد و بعلاوه رشته معارف و فرهنگ حال و آیندهٔ نسل ایرانی را با معارف و فرهنگ بزرگ و فاخر قدیم آن یکباره قطع میکند.

بعقیدهٔ نگارنده زبان پارسی معمول فعلی، که در این عصر در دسترس ما و میراث و یادگار گذشتگان بزرگوار ماست، بقیاس با دیگر زبانهای زندهٔ

جهان، اگر از چندعیب و نقص کوچك که آن هم لازمهٔ هر زبان قدیم و وسیعست بگذریم، زبانیست جامع الاطراف و کامل و شامل که هر نویسنده و گوینده برای ادای هر مبحث از مباحث علوم و فنون و شعر و ادب، هر چند دقیق و ظریف ولطیف باشد، در نمیماند ونرم‌ترین وبهترین و قابل انعطاف‌ترین وسیلهٔ بیان را در دسترس دارد و میتواند هنرنماییها کند و شاهکارهایی بدیع پدید آورد.

۱۰- باید بهترین آثار هر سال انجمن‌های ادبی در کتابی فراهم آید و طبع و نشر شود که بر جای یادگار بماند و ازمیان نرود.

این بود شرایط لازم و وظائف در بایست تشکیل و ادامهٔ خدمت انجمن های ادبی، که با فرصت اندك و مجال تنك، باقتضای موضوع بخاطر فاترسید و در این دیباچه مسطور و مضبوط افتاد. البته آنچه گفته شد بسیار موجز و مختصر و باصطلاح امروزین فوق‌العاده در هم فشرده است وگرنه هرنکته‌یی از این شرایط و وظائف در خور بسط مقال و توضیح و تمثیل فراوانست که‌درخور حوصلهٔ رساله یا کتابی خواهد بود.

یکی از مجامع مغتنم ادبی موجود زمان ما انجمن‌ادبی صائبست که بنام و عنوان شاعر نکته پرداز و مضمون ساز و دقیق‌الفکر و رقیق‌الاحساس میرزا محمدعلی‌بن‌میرزاعبدالرحیم صائب تبریزی‌اصفهانی (۱۰ ۱۰-۱۰۸۱) ۷۱ مسمی و معنونست و دوست سخنور دانا و شاعروکوشا، آقای خلیل سامانی متخلص بموج، بار زحمت آنرا بر دوش همت گذاشته است و این مهم را در کمال درایت و فطانت کفایت میکند و خوشبختانه بخوبی از عهده بر میآید.

مزیت این انجمن یکی آنست که آثار شاعران عضو انجمن که‌در شبهای

معین هفته در جلسات مختلف خوانده میشود و آثار بعضی از شاعران دیگر، که بنظر گردانندگان انجمن، ممتاز و مرغوب و شاخص و مطلوب میآید، در آخر هر ماه و پس از آن در پایان هر سال، در مجموعه و کتابی بنام «باغ صائب» سمت تدوین مییابد و بحلیهٔ طبع متحلی میشود و در دسترس شعر دوستان و ادب پروران قرار میگیرد.

بهر ماه و سال این کار بمباشرت آقای سامانی بهترین وجهی صورت تحقق پذیرفته و اکنون شمارهٔ این مجموعه‌های سالانه بدوازده مجلد رسیده است که خود این عمل فوزی عظیمست.

تهران- بیست و پنجم بهمن ماه ۱۳۴۹

دکتر نصرةالله کاسمی

بقلم : عزیز دولت آبادی

تاریخچه مختصر جراید
ومجلاتی که در ایران بزبان ارمنی انتشار یافته است

شکر خدای را در عصری زندگی می‌کنیم که توجه بدانش و معرفت‌رو بکمال است و درپرتو عنایات شاهنشاه آریامهر ظلمت جهل ونادانی‌روبزوال ودر اثر این نهضت فرهنگی و معنوی هریك از هموطنان عزیز درهر کسوتی که هست کمرهمت و خدمت درمیان بسته برای ارشاد و تنویر افکار میکوشند.

چندی قبل اطلاع حاصل شد که مجله ای بنام هور بدو زبان فارسی و ارمنی قدم بساحت مطبوعات میگذارد .

بدرخواست استاد دانشمند آقای دکتر گاگیك هواگیمیان این مقاله تنظیم و بخوانندگان آن مجله تقدیم میشود .

امیدوار است در اینموقع که حسن مناسبت فراهم است و ملت اصیل

ایران تدارك جشنهای دوهزارو پانصدمین سال بنیانگذاری شاهنشاهی ایرانرا می بینند هیئت تحریریه مجله هور با درج مقالات سودمند تحقیقی و علمی و ادبی درراه بزرگداشت این جشن فرخنده وخدمت به فرهنگ میهن عزیزموفقیت های شایانی بدست آورند .

تا آنجائیکه اطلاع داریم تا کنون ۵۲ روز نامه و مجله در ایران بزبان ارمنی انتشار یافته است. از این رقم تعداد ۲۷ روزنامه و۱۱ مجله در تهران و ۱۳ روزنامه ومجله در تبریز ویك روزنامه در جلفای اصفهان منتشرشده.قدیمی ترین آن بنام آستغ آرولیان بسال ۱۳۱۰ قمری مطابق ۱۸۹۳ میلادی انتشار یافته است .

اینك بذکر تاریخچه مختصر این مطبوعات میپردازیم :

آراود (بمعنی صبح است) این روز نامه از طرف فرقه داشناکسوتیون بمدیریت یوسف از ۱۹۰۹ الی ۱۹۱۲ در تبریز منتشر شده وپس از مدتی محل انتشار آن بطهران انتقال یافته است بطوریکه در سالنامه سال ۱۲۹۷ وزارت معارف جزو مطبوعات مرکز چنین ذکر شده است .

« روزنامه آراود بمدیری (مسیو باذیل) که سردبیر آن نیزخودمشارالیه است بطور هفتگی بزبان ارمنی درمطبعهٔ تهران چاپ و هرنوبت ۷۰۰ تا ۸۰۰ نسخه از آن منتشر میگردد »

ناگفته نماندکه این مسیو باذیل درتهران مطبعهٔ بنام (مطبعه تهران) داشته است .

درراهنمای مطبوعات ارمنی تاریخ انتشار آن ۱۹۰۶ قید گشته و معلوم میشود که بیش از ٤ سال نیز این روزنامه درمرکز انتشار یافته است.

درباره این روزنامه علاوه برسالنامه وزارت معارف ، مرحوم تربیت در ضمیمه کتاب دانشمندان آذربایجان (ص ۴۰۵) و ادوارد براون در کتاب مطبوعات و شعر پارسی (ص ۲۸) و صدر هاشمی در تاریخ جراید و مجلات ایران (ص ۱۱۱-۱۱۰) و دولت آبادی در تاریخ تحول نثر فارسی معاصر ص (۸۵) اشاراتی کرده اند .

آرارات این مجله ازطرف باشگاه آرارات تهران بمدیریت آقای سواگ ساگینیان نماینده مجلس شورای ملی تأسیس وبسال ۱۹۶۰ شماره ۱۰ و ۱۱ آن منتشر شده و نگارنده آنرا ملاحظه کرده است .

(اطلاعات متفرقه شخصی)

آرپی (بمعنی آفتاب) مجله ایست ادبی وعلمی و اجتماعی که بسال ۱۳۲۸ شمسی مطابق ۱۹۴۹ میلادی بمدیریت هوسپ طاطاوسیان تاسیس و بطور ماهانه در تهران انتشار یافته بهای اشتراك آن سالانه ۳۰۰ ریال تعیین گردیده است .

(اطلاعات متفرقه شخصی)

آرپی کودکان - نیز بمدیریت هوسپ طاطاوسیان منتشر شده است .

آرشالوس (بمعنی فجر است) این روزنامه بسال ۱۲۹۱ شمسی درتهران تاسیس و بطور هفتگی انتشار یافته است .

رك . (تاریخ جراید و مجلات جلد اول ص ۱۱۵ - تاریخ تحول نثر فارسی ص ۸۵)

آرمنوهی مجله ایست ادبی و هنری که در اوت سال ۱۹۴۹

میلادی در تهران بمدیریت آندره در اوهانیان تاسیس و بطور ماهانه انتشار یافته است .

شماره اول سال اول و همچنین بیست وششمین شماره مسلسل آن (که در سپتامبر ۱۹۵۱ منتشر شده بود) ملاحظه گردید . بهای اشتراك آن سالانه ۲٤۰ ریال و تکشماره ۲۰ ریال تعیین شده است .

۶۰ شماره تا سال ۱۹۵٤ میلادی منتشر شده است.

(اطلاعات متفرقه شخصی)

آرمن

روزنامه ای است ماهیانه که در تهران بزبان ارمنی در سال ۱۹۶۳ میلادی انتشار یافته است وبیش از ۳ شماره انتشار نیافته است .

(راهنمای مطبوعات ارمنی)

آروسیاك

این روزنامه نیز بسال ۱۳۱۳ شمسی تأسیس و در تهران منتشر شده است بمدیریت آقای آرداشس ناظاریان .

رك (تاریخ جراید و مجلات جلد اول ص ۱۳۶ ـ تاریخ تحول نثر فارسی ص ۸۵)

آزدارار

این روزنامه بسال ۸ـ۱۹۰٤ در تبریز منتشر میشده . مرحوم تربیت در فهرست جراید آذربایجان و ادوارد براون در تاریخ مطبوعات و شعر از این روزنامه نام برده اند.

براون اضافه کرده است که رابینو از این روزنامه اطلاعی نداشته وآنرا

جداگانه ثبت نکرده است .

رك (تاریخ جرایدو مجلات جلد اول ص ۱۵۱ دانشمندان آذربایجان)

آستغ آرولیان (بمعنی ستاره شرق است)

یکی از روز نامه های قدیمی است که بطور هفتگی در تهران بزبان ارمنی انتشار یافته.

تاریخ انتشار آن که ۱۱ـ ۱۳۱۰ قمری مطابق ۱۸۹۳ میلادی است در راهنمای مطبوعات ارمنی ۱۸۹۶ قید شده است.

رك (کتاب مطبوعات ونشر پارسی ـ تاریخ جراید و مجلات جلد اول صفحه ۱۵۷)

آقاقان

نشریه ماهانه ای بوده است که بسال ۱۹۱۲ در تبریز بزبان ارمنی انتشار یافته .

نام این نشریه بعد ها به قراداغ عوض شده است .

رك (تاریخ جراید و مجلات جلد اول ص ۲۲۲)

(راهنمای مطبوعات ارمنی)

آلیك (بمعنی موج است)

این روزنامه بسال ۱۳۱۰ شمسی (۱۹۳۱ میلادی) در تهران تأسیس ومنتشر شده مدیر آن ابتدا دکتر «وارطان هوانسیان» بوده است آلیك مدتی هفتگی و بعداً هفته ای ٤ بار درهزار نسخه انتشاریافته .

بعد ها مدیریت روزنامه بعهدهٔ (مقردیچ مقردیچیان) محول شده واکنون مدیر وصاحب امتیاز آن آقای دکتر رستم استپانیان میباشند . و قیمت اشتراك

آن سالانه ۱۲۰۰ ریال تعیین شده است .

مجله آلیك جوانان نیز بمدیریت دکتر رستم استپانیان بطور دوهفتگی انتشار مییابد و سی و هشتمین شماره مسلسل آن پنجشنبه ۶ خرداد ماه ۵۰ انتشار یافته ملاحظه شده است . قیمت تك شماره آن ده ریال وسالانه ۲۵۰ می باشد.

(جلد اول جراید و مجلات ص ۲۷۱-۲۷۰ و اطلاعات متفرقه)

مجله ماهانه آلیك نیز بسال ۱۹۶۱ بمدیریت آقای دکتر استپانیان تاسیس ومدتی در تهران انتشار یافته است.

بهای اشتراك آن برای داخل کشور سالانه ۳۵۰ ریال و برای خارج از کشور ۶۰۰ ریال تعیین شده است.

(اطلاعات متفرقه شخصی)

اندیشه و هنر

مجله ای است که در تهران بانضمام بخش ارمنی انتشاریافته است که بخش ارمنی آن آقای هرایر خالاتیان اداره مینموده است .

(راهنمای مطبوعات ارمنی)

آیق (بمعنی طلوع است)

این روزنامه بسال ۱۹۱۲ میلادی در تبریز منتشر شده است وتاسال ۱۹۲۲ ادامه داشته مدیر وسردبیر روزنامه آقای گاسپارها کوپیان و مقردوم ساها کیان بوده است .

رك (تاریخ جراید ومجلات جلد اول ص ۳۴۹ـ دانشمندان آذربایجان)

ایرانی آراود (بمعنی صبح ایران)

روزنامه ایست که بسال ۱۲۹۷ شمسی در تهران تاسیس وانتشاریافته است

رك (تاریخ مجلات ومجلات جلد اول ص ۳۴۹)

ایرانی آشخاداور (بمعنی کارگر ایرانی)

این روزنامه بسال ۱۲۹۹ شمسی در تهران انتشار یافته است .

رك (تاریخ جراید و مجلات جلد اول ص ۳۴۹)

ایران کنونی

این روزنامه بسال ۱۳۱۳ شمسی بمدیریت گریگور بقیکیان در تهران تاسیس و مدتی به فارسی وروسی وبالاخره به فارسی انتشار یافته است .

گلینگیان این روزنامه را جزو نشریاتی که بخش ارمنی نیز داشته قید کرده است.

رك (تاریخ جراید ومجلات جلداول ص ۳۴۰ـ۳۴۲ (راهنمای مطبوعات ارمنی)

بارسکاهایک (بمعنی ارامنه ایران)

روزنامه ایسکه بسال ۱۳۰۶ شمسی در تهران منتشر شده است .

رك (جلد دوم تاریخ جراید ومجلات ص ٤)

باهاق بمعنی پاسدار

این روزنامه بطور ماهیانه در تهران انتشار یافته است

(راهنمای مطبوعات ارمنی)

بایکار (بمعنی پیکار است)

بسال ۱۹ـ۱۹۱۷ بطور نیم ماهه در تبریز انتشار یافته است

رك (تاریخ جراید و مجلات جلد دوم ص ۸ ـ دانشمندان آذربایجان)

بوبوخ (بمعنی لولواست)

این روزنامه بسال ۱۲۹۸ در تهران بمدیریت هایك کاراکاش بطور هفتگی منتشر شده است .

رك (جراید ومجلات جلد دوم ص ۲٤)

تهرانی ایگ (بمعنی صبح تهران)

این روزنامه بسال ۱۲۹۹ شمسی درتهران انتشاریافته است .

رك : (تاریخ جراید ومجلات جلد دوم ص ۱۵۱)

تساخاول

این روزنامهٔ فکاهی بسال ۱۹٤۸ میلادی تاسیس وبمدیریت آقای بروانداز بازین میرزایان بطور دو هفتگی درتهران انتشار یافته ۱۳٦ مین شماره مسلسل آن که درتاریخ ۱۵ فوریه ۱۹۵٦ انتشاریافته ملاحظه شد . بهای اشتراك آن سالانه ۲۰۰ ریال تعیین گردیده است .

(اطلاعات متفرقه شخصی)

جوغائی لرابر

درجلفای اصفهان بمدیریت (بکرادوار) تاسیس ومنتشر شده است باستناد نوشته ادوارد براون در کتاب مطبوعات و شعر فارسی تاریخ تاسیس این روزنامه قبل ازمشروطیت بوده است .

رك : (تاریخ جراید و مجلات جلد دوم ص ۱۷۸ - مطبوعات و شعر فارسی ص ۷۲)

خوسك (بمعنی سخن است)

این مجله بسال ۱٤ ـ ۱۹۱۳ میلادی در تبریز تاسیس ومنتشر شده است .

رك : (دانشمندان آذربایجان ـ تاریخ جراید ومجلات جلد دوم‌ص۲۵۹)

رنجبر

بنوشته صدرهاشمی در تاریخ جراید و مجلات این روزنامه بسال ۱۳۰۲ شمسی درتهران تاسیس وبزبان ارمنی منتشرشده است .

رك : (تاریخ جراید ومجلات جلد دوم ص۳۲۳)

رنجبر ایرانی

روزنامه‌ایست که بسال ۱۲۹۹ شمسی بطور هفتگی تاسیس و در تهران بزبان ارمنی انتشار یافته است . مولف تاریخ جراید و مجلات مینویسد که از این روزنامه وازروزنامه رنجبر نمونه‌ای ملاحظه نکرده است .

رك : (تاریخ جراید ومجلات جلد دوم ص ۳۲۳)

زانگ (بمعنی زنگ است)

این روزنامه بسال ۱۳۲۸ قمری مطابق ۱۹۱۰ میلادی در تبریز تاسیس و بطور هفتگی منتشر شده‌وارگان فرقه ارامنه « هنچاکست» بوده است . مدیر و سردبیرآن آقای الکسان‌دروارطانیان بوده‌است .

رك : (مطبوعات و شعر پارسی ص ۱۰۰ ـ تاریخ جراید و مجلات جلد سوم ص ۱)

شاویغ (بمعنی کوره‌راه)

روزنامه مصوری بوده که بسال۱۱ـ۱۳۱۰ قمری درتهران‌با چاپ‌سنگی انتشار یافته است .

در راهنمای مطبوعات ارمنی تاریخ تاسیس آن ۱۸۹٤ میلادی قید شده

است . ودر تاریخ جراید و مجلات این تاریخ باشتباه ۱۹۱۱ میلادی ذکر شده است .

سردبیر آن نویسندهٔ مشهور ارمنی ورتانس پاپازیان بوده است .

رك : (مطبوعات و شعر پارسی ۱۱۲ ـ تاریخ جراید ومجلات جلد سوم ص ۵۶)

قراداغ

بسال ۱۹۱۲ میلادی بجای آقاقان درتبریز انتشار یافته است. سردبیر آن واعبناك سرکیسیان بوده‌است .

رك : (تاریخ تحول نثرفارسی ص ۸۶ ـ فهرست گلیکیان)

گارون (بمعنی بهار است)

مجله‌ایست که بسال ۱۹۴۵ درتهران وبطور ماهانه انتشاریافته است.

(اطلاعات متفرقه شخصی)

گاغاپار (بمعنی مرام وعقیده است)

بمدیریت آرام پکیان در ۱۵ قوس سال ۱۳۰۳ شمسی تاسیس و در تهران منتشر شده است .بنابراین انتشار این روزنامه در نیمه دوم سال ۱۳۰۳ بوده است .

رك : (تاریخ جراید ومجلات جلد چهارم ص ۱۱۹)

گغاسر (بمعنی زیبادوست)

روزنامه‌ایست که بسال ۱۹۱۹ میلادی بطور ماهانه در تبریز انتشار یافته است .

رك : (دانشمندان آذربایجان ص۴۱۲ ـ تاریخ مجلات و جراید جلد چهارم ص ۱۴۰)

گورتس (بمعنی کار است)

بسال ۱۹۰۳ میلادی بطور هفتگی در تبریز انتشار یافته است .

رك : (دانشمند ان آذربایجان ص۴۱۲ ـ تاریخ جراید و مجلات ص۱۴۶ جلد چهارم)

لوسابر

مجله‌ایست مخصوص کودکان که بسال ۱۹۴۹ میلادی مطابق ۱۳۲۸ شمسی تاسیس و مدیریت آقای آشوط مرادخانیان بطور ماهانه در تهران انتشار یافته وهنوزهم منتشرمیشود .

(اطلاعات متفرقه شخصی ـ راهنمای مطبوعات ارمنی ص۲۵)

لویس (بمعنی روشنائی)

مجله‌ایست ادبی و علمی که بسال ۱۹۴۳ بمدیریت هوسپ طاطاوسیان تاسیس وبطور ماهانه در تهران انتشار یافته است .

قیمت اشتراك آن سالانه ۳۵۰ ریال تکشماره ۴۵ ریال تعیین شده است .

(اطلاعات متفرقه شخصی)

ماسیس

ازجملهٔ نشریات فارسی است که در تهران بانضمام بخش ارمنی انتشار یافته است .

بمدیریت و از گن آبراهامیان چند ماهی انتشار یافته است .

(راهنمای مطبوعات ارمنی)

منارت (بمعنی مناره است)

این روزنامه بسال ۲۰-۱۹۱۹ میلادی درتبریز بطورهفتگی منتشر شده‌است سردبیر آن آراکل هارطونیان بوده است .

رك : (دانشمندان آذربیجان ـ تاریخ جراید و مجلات جلد چهارم ص ۲٤۱)

مهیان

امتیازاین مجله درتهران بمدیریت اودیس یقیانس‌بزبان ارمنی در۱۵قوس ۱۳۰۳ شمسی ازتصویب شورایعالی معارف گذشته است .

رك : (تاریخ جراید ومجلات جلد چهارم ص ۲٤۵)

میطق (بمعنی اندیشه‌وفکراست)

این روزنامه بنوشته مرحوم‌تربیت بسال ۱۳۳۲ قمری بمدیریت الکساندر دروارطانیانس‌تاسیس ودرتبریز بطورهفتگی منتشرشده‌است .

ادوارد براون تاریخ انتشار آنرا سال ۱۳۳۰ قمری ذکر کرده وصدر هاشمی‌درتاریخ جراید مجلات قول شادروان تربیت را معتبردانسته است .

این روزنامه پس‌ازنشرفقط یك شماره توقیف شده است .

رك : (تاریخ جراید ـ مجلات جلدچهارم‌ص۲٤۵ـ دانشمندان آذربایجان ص ٤۱٤)

میوتیون (بمعنی اتحاد)

این روزنامه درتهران انتشاریافته است

(راهنمای مطبوعات ارمنی)

ناواسارت

مجله‌ایست که بسال ۱۹۳۸ میلادی بمدیریت مقردیچ مقردیچیان تاسیس و با همکاری هوسپ طاطاوسیان وداجات بوغوسیان بطور ماهانه در تهران منتشر شده است .

(اطلاعات متفرقه شخصی)

نوربادکام

روزنامه‌ایست که بسال ۱۳۰۲ شمسی درتهران انتشاریافته است.

نام این روزنامه درتاریخ جراید ومجلات (نوربالکام؟) قید شده است.

رك : (تاریخ جراید ومجلات جلد چهارم ص۳۱۷)

نورخوسك (بمعنی سخن‌نو)

این روزنامه بمدیریت سیمون سیمونیان بسال ۱۳۰۹ شمسی در تهران وبطور هفته‌ای دوبارتا شماره ۸ بارمنی وبعد بفارسی وارمنی منتشر شده‌است.

رك : (تاریخ جراید و مجلات جلد چهارم ـ تاریخ تحول نثر فارسی معاصر ص۸۲)

نورقیانك (بمعنی زندگی‌نوین)

این روزنامه در تهران ظاهراً بسال ۱۳۰۰ شمسی انتشار یافته است.

بمدیریت آقای زوراساگنیان ؟

رك : (تاریخ جراید ومجلات جلد جلد چهارم ص۳۱۹)

نورگاغاپار (بمعنی عقیده نو ـ مرام‌تازه)

این روزنامه در تهران منتشر شده است ولی ازتاریخ انتشار آن اطلاع صحیحی دردست نیست .

رك : (تاریخ جراید ومجلات جلد چهارم ص ۳۱۸)

نورهاسقر (سنبلهای‌نو)

این روزنامه مخصوص کودکان بوده و بسال ۱۹۳۶ میلادی بمدیریت خانم مارگریت سروریان تاسیس و بطور دو هفتگی در تهران انتشار یافته است .

شماره ۲۳ و ۲٤ سال اول آن ملاحظه گردید.سردبیر آن آقای موشغ ـ سروریان بوده است .

درباره این روزنامه درتاریخ جراید ومجلات بطور اختصار چنین ذکر شده:

«این روزنامه بسال ۱۳۱۲ شمسی درتهران منتشرشده است»

رك : (اطلاعات متفرقه شخصی ـ تاریخ جراید و مجلات جلد چهارم ص ۳۲۱)

نیقوغایوس

امتیاز این روزنامه درتاریخ ۱۸ اسفند ۱۳۰٦ از تصویب شورای عالی معارف بمدیریت «ماردیروسیان» درتهران گذشته است.

رك : (تاریخ جراید ومجلات(جلد چهارم ص ۳۲۵)

ورادزنوند

روزنامه ایست که بسال ۱۳۰۸ شمسی در تهران تاسیس و منتشر شده است .

مدیروسردبیر آن هایك گاراگاش بوده است .

رك : (تاریخ جراید ومجلات جلدچهارم ص ۳۲۷)

هایدارارو تیونر (بمعنی اعلامیه‌ها است)

این روزنامه بسال ۱۲۸۸ درتبریز انتشار یافته است.

بمدیریت الك ساگبنیان وسیمون بازین میرزابان انتشار یافته است.

رك: (دانشمندان آذربایجان ـ تاریخ جراید ومجلات جلد چهارم ص۳۳۷)

هوریزون (بمعنی افق است)

این روزنامه دراواخر رجب ۱۳۳۸ قمری درتهران انتشار یافته است.

(تاریخ تاسیس آن در راهنمای مطبوعات ارمنی ۱۹۱۶ میلادی قید شده است).

رك: (تاریخ جراید ومجلات جلد اول ص۳۰۱ ـ جلد چهارم ص۳۳۸)

نورآغبیور

در سال ۱۹۴۱ در تهران بمدیریت آندره در اوهانیان و وستانیك ـ هوانسیان، ومجله رنگی کودکان بوده است.

منابع:

مستندنگارنده درتنظیم این مقاله علاوه براطلاعات متفرقه شخصی منابع زیرین بوده است:

۱ ـ تربیت ـ کتاب دانشمندان آذربایجان (فهرست جراید و مجلات آذربایجان)

۲ـ ادوارد براون ـ کتاب مطبوعات وشعرپارسی

۳ـ صدرهاشمی ـ تاریخ جراید ومجلات ایران (درچهارمجلد)

۴ـ عزیزدولت آبادی ـ تاریخ تحول نثرفارسی معاصر

۵ـادواردگلینکیان ـ راهنمای مطبوعات ارمنی درایران وجهان

در خاتمه تشکر از همکاران دانشمندم آقایان نوریك وارطانیان و ادیك هراچیان که (ضمن ترجمهٔ پاره‌ای از مطبوعات ارمنی و همچنین تهیه و ارائهٔ جراید و مجلاتی که در هیچیك از منابع موجود نامی از آنها برده نشده بود) در اکمال این مقاله با اینجانب تشریك مساعی لازم نموده‌اند وظیفه‌ایست که ادای آن ضرورت دارد .

پایان ـ تبریز تیرماه ۱۳۵۰

از مطبوعات قدیم

خطابه آقای هاروطون هوردانانیان

درمراسم نصب پیکره رضا شاه کبیر درموزه ارامنه جلفاء اصفهان

درروزنامه اختر شماره ۲۸ اردیبهشت سال ۱۳۱۲ خطابه زیر که درمراسم نصب پیکره رضا شاه کبیر درموزه ارامنه جلفاء توسط رئیس هیئت کلیسای ارامنه جلفاء اصفهان آقای هاروطون هوردانانیان معروف به آقای جردن ایراد گردیده چاپ شده و درآن احساسات ارامنه ایران منعکس میباشد و برای تجدید خاطر دانشمندان محترم مجله هور میگذارد.

هیئت تحریریه

بنام نامی اعلیحضرت همایون پهلوی خلد اله ملکه و سلطانه نظر باینکه از ازمنه قدیم و قرون متمادیه ملت ارمن با ایران کبیر روابط نژادی و تاریخی طویل و عمیقی داشته و دارد بقسمیکه دست روزگار نتوانسته در بنیان آن خللی وارد سازد و این وقایع ممتد تاریخی ملت

ارمن را بر آن‌دامنه که خود را با ایرانیها از یك نژاد واز یك خون وازیك‌روح بداند نه فقط روابط تاریخی مارابهم مربوط ساخته بلکه روابط نژادی برتشیید آن افزوده است و خوش بختانه همه روزه بر تشیید و تسدید آن میافزاید چون این‌دو ملت نجیب از قدیم الایام دارای چنان سوابق و ارتباط و اختلاطی بوده‌اند که برای تفصیل آن لازم است رجوع‌بتواریخ نموده وآن قدر مفصل است که‌ـ کتاب فضل تورا آب‌بحر کافی‌نیست ـ که ترکنم سرانگشت وصفحه بشمارم ـ بهراندازه تعمق و تدبر و غوص در متن تواریخ بیشتر شود حیثیت نژادی اختلاط و اخراج ویکجهتی‌این دوملت بیشتر هویدا می‌گردد ـ بهمین جهة بوده است که ارامنه از ازمنه قدیم تا کنون ایران را خانه و منزل ووطن خوددانسته و در حفظ و ترقی و سعادت آن تشریك مساعی‌نموده درخوشی‌وناخوشی‌درنعمت‌ونقمت‌درتمام مراحل حال کاملا شریك و سهیم بوده و خواهد بود ـ و بر اثر همین یگانگی و اتحاد واقعی است که نیاکان با همت و حمیت ما از بدو مهاجرت دل بساب و خاك این مملکت باستانی بسته و آنرا مانندوطن اصلی خود دانسته به واسطه روابط تجارتی عمدهٔ که با شرق و غرب داشتند نه فقط رونق عظیمی بتجارت و صناعت ایران دادند بلکه آثار تاریخی گرانبهائی از خود در این‌سرزمین‌باقی گذاردند که ابدـ الدهر نام ایشان‌زنده خواهد ماند وهمچنین اخلاف آنهاعملیات مشعشع نیاکان‌خود را سر مشق خود قرارداده برای ترویج علوم وترقی وتمدن منتهای سعی و کوشش را بعمل آورده و در تاسیس مؤسسات خیریه عام المنفعه و در حراست و محافظت آنها نهایت فداکاری را نموده و سعی بلیغ در دوام و استحکام و توسعه آنان بکار برده و می‌برند چنانچه احیانا در یك زمانی حوادث نا گوار روز کارودست تطاول متها جمین غدار باعث براکندگی آنها از وطن مالوف گردیده‌آن حوادث ناگوار بهیچوجه قادر برخفه کردن حس وطن دوستی معشوقه دلبند نگردیده و نخواهد

گردید خلاصه آنکه مادو یك روحیم اندر دوبدن الطاف و مراحم پادشاهان عظیم‌الشان ایران در باره ملت ارمن بجز وحدت نژادو ارتباط خون علتی دیگر نداشته که در سایه الطاف همایون خود ارامنه را بانواع مراحم بیکرانهماره پرورانیده و آنها با کمال آسایش و استراحت غنوده‌اند ـ از همین نقطه نظر است که دست توانای اعلیحضرت همایون پهلوی روز بروز بر تشییدات و تسدیدات این اساس متین می‌افزاید ـ نه فقط آحاد و افراد را باتحاد و یگانگی سوق میدهدبلکه ملل را هم بیکدیگر نزدیك میفرماید . اعطای این امتیاز و الطاف و مراحم خاص ملوکانه که بنصب مجسمه اقدس همایون خود در این موزهٔ ملی بـارامنه مرحمت فرموده‌اند سبب شده است که روابط بیشتر ـ یکجهتی عمیق تر ـ مباهات افزون تر و معاشرت و مخالطت را نزدیك تر فراهم ساخته و بتشکیل همچه مجلسی که معاینه میفرمائید مفتخر گردیم ـ حریف مجلس ما خودهمیشه‌دل‌میبرد ـ علی‌الخصوص که پیرایهٔ بر اوبستند ـ نکته‌دیگر که‌دال‌صدق‌عرایض‌بنده‌است‌اینکه‌یکی‌ازرجال‌بزرك دانشمندفاضل‌ونامی‌این‌مملکت حضرت آقای‌میرزاحسینخان علاء وزیرمختار اسبق دولت‌شاهنشاهی‌درپاریس که‌ازمروجین‌ومشوقین‌ودوستدار آثارملی‌وصنایع مستظرفهٔ ایران‌باستانی میباشند برای ابراز حسن نیت وشفقت‌مخصوص‌خودنسبت‌بملت‌ارامنه مجسمه مجلل اعلیحضرت همایونی را که یکی از شاهکاریهای صنعت گرما هـر ایرانی میباشد به را یگان باین موزهٔ ملی اهداء واعطافرموده و عموم ملت ارامنه را از این هدیهٔ گرانبها غریق بحرامتنان و مفاخرت ساخته‌اند ـ حضورحضـرت اشرف حکمران معظم و فاضل ادیب واریب محترم که‌ازبدورودشان بمقر حکمرانی ارامنه جلفا را از فرزندان صدیق وفادار این مملکت تلقی فرموده و برای تشیید و ازدیاد استحکام مراتب متین اخوت بین این دو نژاد آریان سعی بلیغ فرموده ومی‌فرمایند مورث بسی افتخار وسربلندی‌است ـ البته حضورسایر آقایان افاضل واعاظم

و خواتین فاضله و محترمه‌هم در این جشن موجب مزید مسرت و شعف است. از آنجائیکه بر هر فردی از افراد ملت لازم و متحتم است که نسبت بمربی‌وحافظ‌و ولی نعمت خود ادای شکر و سپاس نماید ودعای ذات اقدسش رااز جمله‌فرایض اولیه خود شمارد (چه آنکه شکر نعمت نعمتت افزون کند) پس بشکرانه این نعمت عظمی و عطیهٔ کبری برماهمه که مرهون منن بلانهایت ولی نعمت‌بزرگوار و پدر تا جدار مهربان خودمیباشیم فرض اول است از اعماق‌پرده‌های قلب‌و نهادی مملو از بشاشت و طرب دعای ذات اقدس شاهانه خلدالله ملکه و سلطنته رارطب ـ اللسان خود قرار داده به‌آواز بلند فریاد بر آورده گوئیم : زنده وجاویدباد‌نام‌نیك اعلیحضرت پهلوی .

عکسهای تاریخی
از ادوار مختلفه تاریخ ایران

اعلیحضرت همایون شاهنشاه آریامهر محمد رضاشاه پهلوی پس از یکدقیقه سکوت درجلو
مقبره کوروش کبیر مراجعت میفرمایند

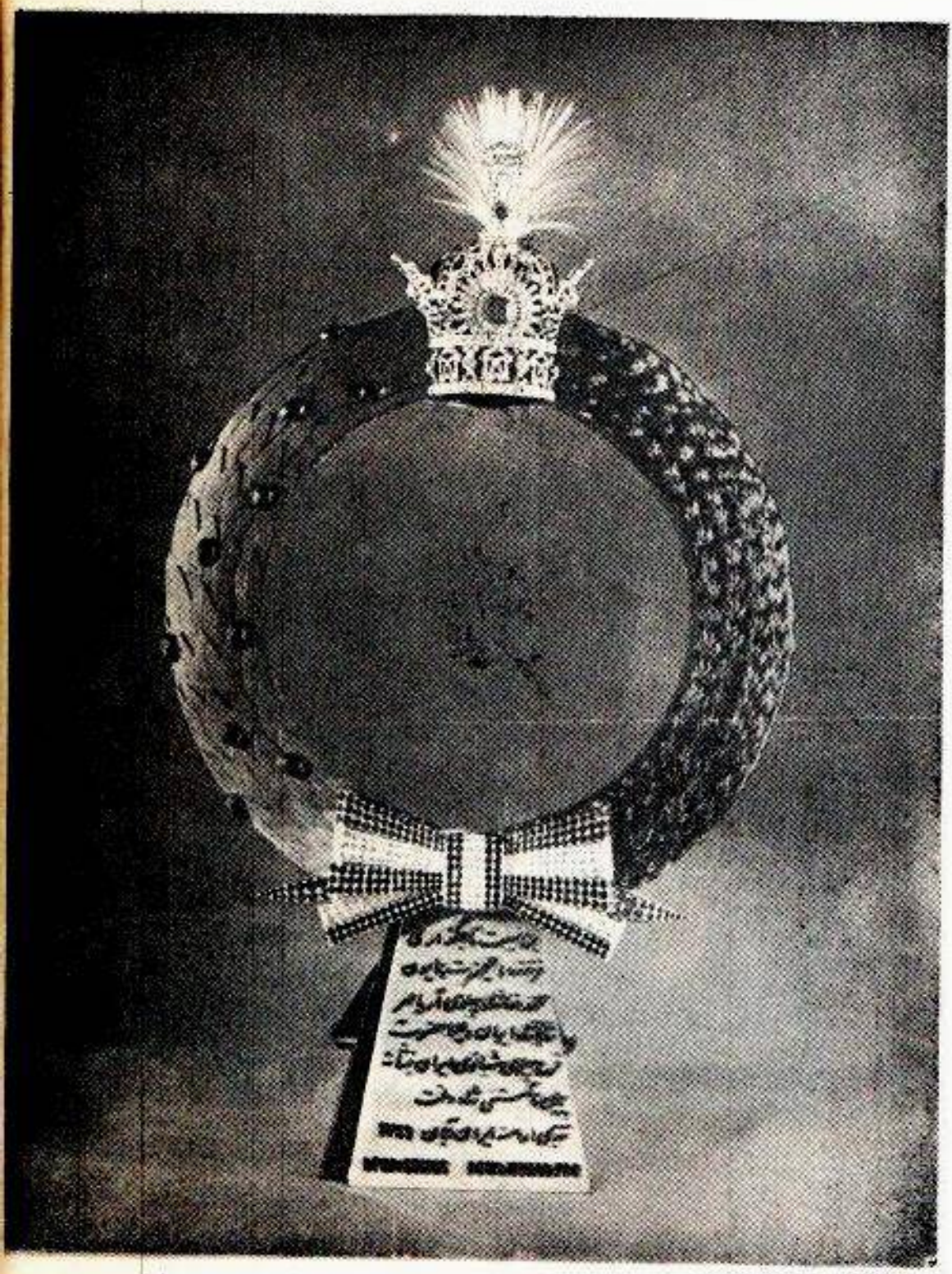

یادبود تقدیمی ارامنه ایران به‌پیشگاه شاهنشاه آریامهر بمناسبت تاجگذاری فرخنده اعلیحضرت همایون محمد رضاشاه پهلوی شاهنشاه آریامهر رعایاحضرت فرح پهلوی شهبانوی ایران‌در آبانماه ۱۳۴۶ به نشانه پیمان ناگسستنی شاه و ملت

عصای تاجگذاری رضاشاه کبیر که بوسیله استادان ارمنی در تبریز تهیه شده است

استادان ارمنی عبارتند: ۱ـ خاچاطور پادماگریان ۲ـ ماميگون پادماگریان ۳ـ عابدنقوب ماطوسیان

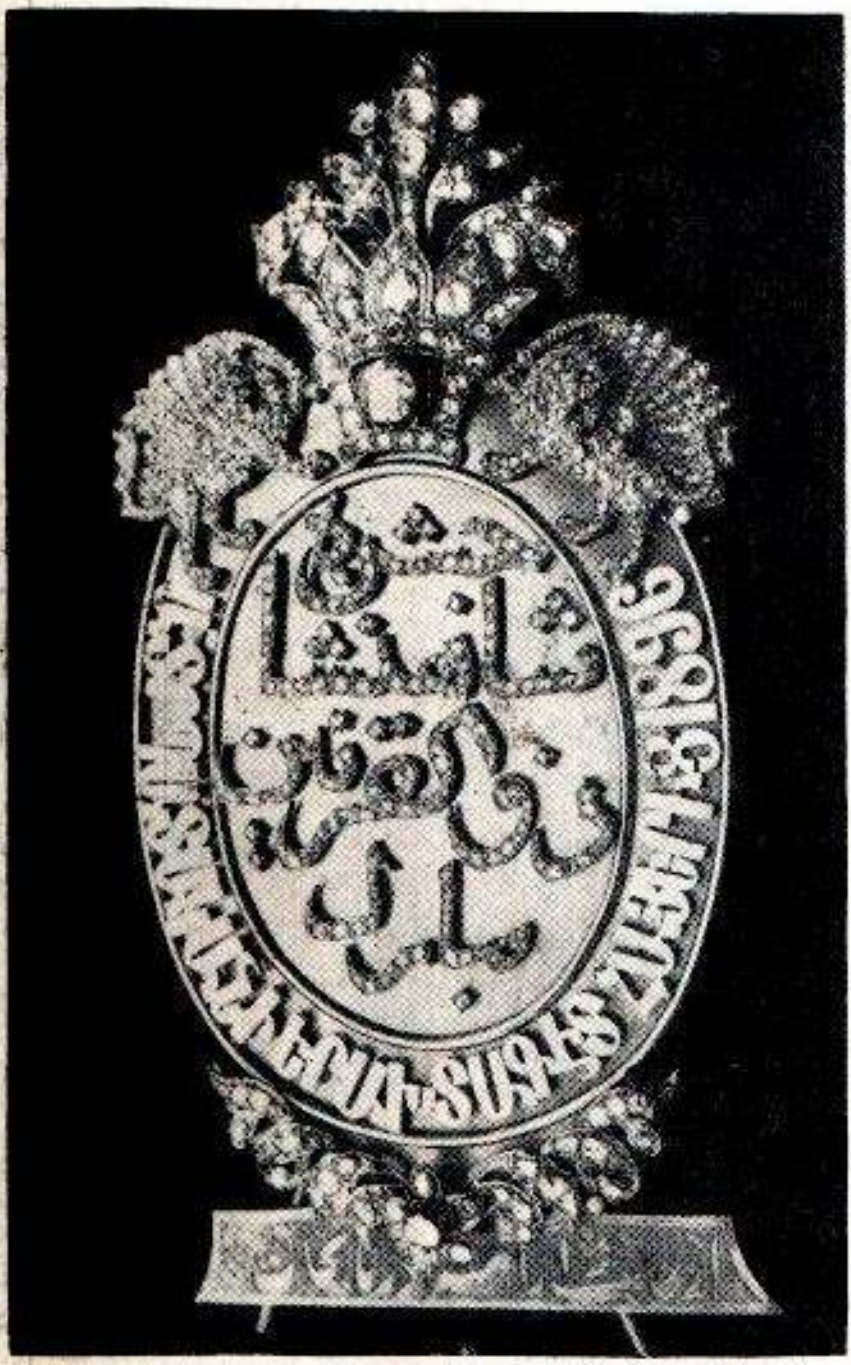

یادبود تقدیمی ارامنه آذربایجان بمناسبت پنجاهمین سال سلطنت ناصر الدین شاه

بیاس حق شناسی

رویدادهای جامعه ارامنه ایران در دو ماهی که گذشت

۱ ـ جشن‌های ۲۵۰۰ ساله بنیان گذاری شاهنشاهی و جامعه ارامنه ایران

مراسم برگذاری جشن دو هزار و پانصد ساله شاهنشاهی ایران تجلیل شایسته‌ای بود که جهانیان از تمدن کهن و فرهنگ درخشان ایران بعمل آوردند. بدیهی است که مردم ایران از هردسته و صنفی درجشن بزرگ ملی خودشرکت جسته و موفقیتهائی که در اثر اجرای منشور انقلاب شاه‌وملت نصیب این مرزو بوم گردیده است جشن بگیرند.

جامعه ارامنه ایران نیز مانندسایر برادران خوداز هرگوشه وکنار کشور بنحوی دراین جشن بزرگ شرکت جسته واحساسات پاک میهن پرستانه خود را ابرازداشتند .اینک شرح جشنهاواقدامات انجام‌شده‌رابه‌ترتیب ازنظرخوانندگان محترم مجله هورمیگذرانیم.ـ

الف ـ نطق نمایندگان ارامنه ایران در مجلس شورایملی

آقای سواگ ساگینیان نماینده‌ارامنه جنوب درجلسه علنی مجلس‌شورای ملی روز **یکشنبه۲** آبانماه ۱۳۵۰ چنین اظهارداشتند .ـ

بیانات بعد از دستور آقای ساگینیان

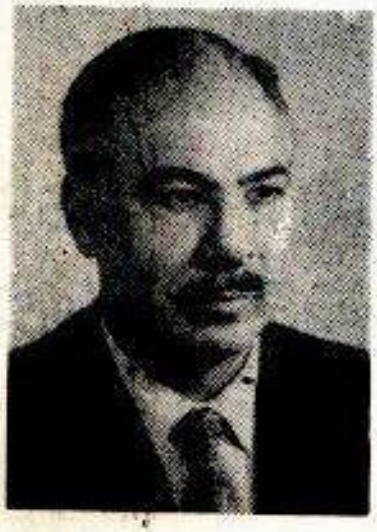

رئیس ـ آقای ساگینیان بعنوان بعد از دستور صحبت میکنند بفرمائید.

ساگینیان ـ با اجازه مقام ریاست و نمایندگان محترم.

۲۵ قرن پیش کوروش بزرگ نظام جاودانی شاهنشاهی ایران را بنیاد نهاده و فرخنده آئین شاهنشاهی ایران که با روح بشر دوستی کوروش بزرگ و با صدور نخستین اعلامیه بشر با آزادگی و آزاد منشی پی گرفته از سرآغاز با عشق پاك مردم ایران زمین و ایران پرستی ایرانیان آمیخته گردیده است.

و ما امروز سر افرازیم که در آستانه یك تمدن بزرگ و دردرخشانترین دوران تاریخی میهن خود جشن دوهزارو پانصدمین سال بنیانگذاری شاهنشاهی ایران را برگذار میکنیم.

در این دوران فرخنده پس از گذشت ۲۵۰۰ سال همراه با فرهنگ

درخشان ایران زمین دراثر اندیشه‌های بلند و بشر دوستانه وارث شایسته‌دیهیم کوروش بزرگ شاهنشاه آریامهر شکوه ویژه‌ای یافته و بزرگداشت ستایش و سپاس جهانیان را برانگیخته است که بیشتر کشورهای جهان باما همگام شده وکمیته‌های جشن ۲۵۰۰سال‌شاهنشاهی‌ایران‌رادرکشورهای خودتشکیل‌داده‌ودر برگزاری‌این‌جشن‌ازهم‌سبقت‌جسته‌وحتی‌بیش‌ازپنجاه‌پادشاه‌و رئیس‌جمهور کشور های مختلف جهان‌ونمایندگان ویژه‌آنان‌دراین‌جشن‌در ایران شرکت دارند چون این‌جشن‌خاطره‌بنیانگذاری‌آزادی‌و آزادگی‌ملتهاواقوام‌وجشن‌تمدن‌جهان بشریت است که بصورت تجلیل وتحسین همه جانبه ازآئین شاهنشاهی وتمدن‌وفرهنگ ایران زمین میباشد . و مادر جهان پر آشوب امروز خود را خوشبخت میدانیم چون زمان زندگی ما مصادف با عصر سلطنت شاهنشاهی است که برای ایران تاریخ نوین بوجود میآورد و مردم در رفاه وآزادی ازآرامش وآسایش امنیت‌برخورداربوده .

میهن ما در سایه رهبریهای خردمندانه اعلیحضرت همایون شاهنشاه آریامهر باگامهای بلند بسوی سعادت ترقی‌وتعالی ودرراه بازیافت بزرگیهای دیرین‌و پیشبرد آرمانهای مقدس انقلاب شاه ومردم‌بسوی‌پیشرفت وتمدن‌بزرگ گامهای استوار و بلندتری برمیدارد.

تحول عظیم و شگرفی که در پرتوی سازندگی انقلاب سفید شاه ومردم در تمام شئون کشورپدیدار گشته جوانان غیور ایرانی در لباس مقدس و پر افتخار سپاهی دانش - بهداشت - ترویج‌وآبادانی -- خدمات دادگستری و در کلیه نقاط ایران برای به سازی و نو سازی ایران و به روزی افراد ملت کمر همت بسته و تلاشهای شادی آفرین مینماید.

پیکار جهانی با بیسوادی و لژیون خدمتگزاران بشر جلوه اندیشه بلندپایه شاهنشاه آریامهر گوشه‌های تاریك جهان را روشن ساخته، امروز نام ایران و ایرانی بعنوان مظهر انقلاب سفید و پیکار با بیسوادی بلند آوازه گردیده و موجبات مزید حیثیت بین المللی ما شده است .

نمایندگان محترم چنانچه صفحات پر افتخار و اوراق زرین تاریخ ایران را ورق بزنیم متوجه خواهیم شد که ارامنه در ایران همیشه در راه خدمت بوطن وشاهنشاهان عظیم الشأن ایران افتخارات بی‌شمار کسب نموده‌اند وروی همین اصل است که ارامنه همیشه مشمول عنایات والطاف شاهنشاهان نامی وملت و نجیب ایران بوده‌اند .

درطی قرون متمادی کلیه ارامنه جهان ازروش انسان دوستانه ومحبتهای خاص شاهنشاهان نامی ایران بهره‌مند بوده‌اند امروز خاطره بنیادگذاری شاهنشاهی ایران را گرامی داشته وضمن انعقاد جشنهای مفصل در مطبوعات ارمنی زبان سراسر دنیا انعکاس وسیع یافته است روزنامه معتبر وکهنسال آلیك و مجله هور تهران از ۳ ماه قبل بسوابق باستانی ایران زمین پرداخته و گذشته پرافتخار و دیرینه ایران را باز گو نموده است.

روزنامه «مارمارا» که یکی از نشریه های یومیه ارمنیان استانبول میباشد و چه در ترکیه و چه در خارج خوانندگان فراوان دارد پس از ذکر مقدماتی پیرامون تاریخ و محل جشن شاهنشاهی و سپس بیان پاره‌ای جزئیات مربوط بمراسم جشن و تعداد شخصیتهای بزرگ جهانی که قرار است درجشن شرکت میکنند بترسیم سیمای بزرگ و انسانی کوروش کبیر می پردازد .

(مارمارا) ابتدا کوروش کبیر را بعنوان یك سلطان و پایگذار امپراطوری

با عظمت ایران معرفی میکند و بنبوغ و استعداد بی نظیر وی را در سازمان دادن و اداره کردن یك امپراطوری پهناور میستاید و آنگاه چهره انسانی وی را ترسیم مینماید. نوشته مزبور روشنگر این حقیقت تاریخی است که کوروش کبیر نخستین کسی است که در تاریخ بشریت اولین اعلامیه حقوق بشررا در شش قرن پیش ازمیلاد مسیح تدوین وخود بشخصه آنرا اجرا نمود.

اشتهار کوروش تا بدانجا رسیده بود که کتب مقدس وی راجزو بزرگان بشری محسوب داشته و مردمان سرزمینهای مختلف بوی «پدر» خطاب نمودند.

بنابراین شخصیت کوروش و کار بزرگ وی مدتهاست که از سرحدات ملی ایران گذشته و جنبه جهانی و بشری بخود گرفته و میتوان گفت متعلق بهمه جهانیان میباشد. روی همین اصل جمیع مورخان نویسندگان فیلسوفان وحتی هنرمندان جهان درباره شخصیت کوروش کبیر و کارهای بزرگ وی اظهار نظر کرده و میکنند.

«آزداك شاباتور پاك» هفته نامه تئوریك وایدلوژیك ارمنیان بیروت در شماره اخیر خود ضمن اخبار مربوط بشرکت ارمنیان جهان در جشنهای شاهنشاهی ایران خبر ساختمان هشت باب مدرسه یاد بود از جانب خلیفه گریهای ارامنه تهران تبریز و جلفا رادرج کرده است.

روزنامه کهنسال و معتبر ارمنیان ایالات متحده امریکا «هایرنیك» ازچندی پیش باینطرف بطور منظم مقالات وگزارشها واخبار مربوط بجشنهای شاهنشاهی ایران را درج و بهمراه آن مطالبی نیز که ثمره بررسیها و مطالعات نویسندگان تاریخ دان ارمنی است بهمین مناسبت درج میکنند. یکی از مطالب تحقیقی روزنامه هایرنیك بقلم آرشاك ساهاکیان است که در آن از شخصیت والای کوروش

کبیر بشکلی مستند تجلیل شده‌است .

نویسنده مقاله پس از آن بسوابق تاریخی باستانی‌ایران زمین می‌پردازد و بایك دید علمی و دقیق گذشته پرافتخار و دیرینه ایران بازگومی‌نماید.

روزنامه آزتاك یکی دیگر از نشریات ارمنی زبان لبنان از چندی قبل بطور مرتب مقالات مفصل و تحقیقی پیرامون جشنهای شاهنشاهی ایران منتشر میسازد این روزنامه در شماره اخیر خود نوشته است :

جشنهای دو هزارو پانصد ساله شاهنشاهی ایران از نقطه نظر و رستاخیز ملی ایران باید بررسی و ارزیابی گردد.

بنظر روزنامه آزتاك جشنهای شاهنشای ایران بمثابه یك رستا خیز ملی میباشد .

این روزنامه سپس چنین نتیجه گرفته که سلطنت و ملیت در ایران در هم آمیخته و تشکیل یك کل واحد داده‌اند . بنابراین شاهنشاهی ایران مظهر ملیت ایران می‌باشد.

روزنامه «آزاداور» که تنها یومیه‌ارمنی زبان ارمنیان آتن‌ویونان‌می‌باشد و از بیست و هفت سال پیش باینطرف بطور منظم چاپ میشود در صفحه اول مقاله مفصلی در باب جشنهای شاهنشاهی درج کرده و مسئله بیداری ملی ایرانیان را مورد بحث قرارداده‌است و قسمتی از این مقاله چنین است :

ملت ایران خود را آماده میکند تا با شکوه هر چه تمامتر دوهزارو پانصدمین سال بنیانگذاری شاهنشاهی ایران را جشن بگیرد .

از جمله کارهائی که از لحاظ دولت و ملت ایران حائز اهمیت فراوان میباشدساختمان ۲۵۰۰مدرسه و ۲۵۰۰ نیروگاه برق و ۲۵۰۰ خانه مسکونی‌جهت

آموزگاران مدارس روستایی و ساختمانهائی از این قبیل است.

شاهنشاهی دوهزارو پانصد ساله ایران یك پدیده بینظیر و بسیار مهم تاریخی است و بهمین جهت زندگانی اجتماعی ایرانیان از بیست و پنج قرن بسابنطرف پیوسته با سلطنت در هم آمیخته و آنچنان عجین شده است که غیر قابل تفکیك میباشد.

جالب آنکه کوروش کبیر بنیانگذار شاهنشاهی ایران درعین حال همان شخصیت بزرگ تاریخ جهان است که در شش قرن پیش ازمیلادمسیح نخستین اعلامیه حقوق بشررا عرضه و شخصاً بدان عمل نمود.

بنابراین جشنهای شاهنشاهی ایران یك واقعه جهانی و بین المللی است وروی همین اصل بمقیاس جهانی جشن گرفته میشود.

ارامنه‌ای که از آمریکا و سایر نقاط جهان برای بازدید از کشور اجدادی خود و عرض تبریك بمناسبت این جشن پرافتخار بعموم ایرانیان بکشور باستانی ایران آمده‌اند باکمال سعادت و خوشبختی مشاهده کردند که در دنیای متشنج امروز کشور عزیز ایران تحت رهبری خردمندانه شاهنشاه آریامهر با گامهای بلندی بسوی سعادت و ترقی پیش میرود و تحول عظیمی در اثر انقلاب سفیدشاه و مردم درتمام کشور بدیدار گشته و مردم ایران و بالخصوص ارامنه تحت توجهات مستقیم شاهنشاه آریامهر و علیاحضرت شهبانوی محبوب دررفاه و آسایش زندگی و هریك بسهم خوددرراه اجرای منویات شاهنشاه آریامهر و علیاحضرت شهبانوو برای تحقق یافتن کامل اصول انقلاب سفید ورسیدن به تمدن بزرگ و مجد و عظمت کشور ایران کمرهمت بسته و با امیدواری کامل فعالیت می کنند.

و ما ارامنه امروز بیش از هر کس خود را در این جشن افتخار آمیز شاهنشاهی ایران شریك و سهیم میدانیم و مراتب جانبازی و فداکاری ارامنه سراسر جهان را در راه تحقق یافتن کامل منویات مقدس وارث افتخار آفرین کوروش بزرگ اعلیحضرت همایون شاهنشاه آریامهر اعلام میداریم.

در خاتمه از خداوند متعال بقاء و سلامت اعلیحضرت همایون شاهنشاه آریامهر و علیاحضرت فرح پهلوی شهبانوی گرامی و والاحضرت ولیعهد محبوب ایران مسئلت داریم . (احسنت) .

بیانات آقای دکتر گاگیک نماینده ارامنه تهران و شمال در مجلس شورایملی بمناسبت جشنهای فرخنده ۲۵۰۰ ساله بنیان گذاری شاهنشاهی ایران

رئیس ـ آقای دکتر گاگیک بعنوان بعدازدستورصحبت می کنند، بفرمائید.

دکتر گاگیک ـ جناب آقای رئیس ـ همکاران محترم ، خانمها ، آقایان :

روزهائی که گذشت همه مادر شادمانی خاص و دقایق شوق انگیز بی‌سابقه ای بسر بردیم ایامی که مهین ما ایران در جنبشی پرشورو جهشی پرثمر قرار داشت و

دیدگان‌ما در چهارسوی این سرزمین پربرکت ازمشرق بمغرب ا زشمال تاجنوب بتحولات و دگرگونی‌های درخشان‌روشن میگردید .

درسراسر کشور چه درتهران وچه درشیراز شهر گلهاو اصفهان زیبا چه در تبریزخوش‌هواو کرانه‌های‌لاجوردین دریای‌مازندران‌وچه‌دردهات وقصبات کشوردر همه‌جا نسیم تازه‌ای همچون‌نسیم بهاری‌چند هزارساله ایران بوزیدن‌گرفته‌بود.

ایران بعنوان کشوری شاهنشاهی‌پابسن ۲۵۰۰سال نهاده‌استزیراز ۲۵۰۰سال پیش‌تاکنون‌مانندشخصیت واحد با مفهوم خاص‌ملی بسر برده است ـ ازجاده‌های سخت گذشته و گاهی از راههای پرسنگلاخ و گرد آلود زمانی از مسیرگلبار گام زده است.

در طی تاریخ دوستانی داشته و گاه از دشمنان‌بی نصیب‌نبوده است ـ در سیر قرنها موجودیت خود را در جهات گونا گون مذهبی، فرهنگی،هنری وغیره متجلی ساخته و همواره ثابت و استوار بجا مانده استو خواص ذاتی خویش را ازدست‌نداده است . وایران همواره باقی مانده است.

از کوروش‌کبیر تابه امروز که دوران سلطنت پر شکوه شاهنشاه آریامهر براین‌مرزو بوم می‌میباشد کشور ایران بر خلاف ویران‌گریهای سیر تاریخ توفیق یافته است تابه پیروزیها و ترقیات شایانی نایل گردد.

ملت هائـی که ازلحاظ تاریخ غنی هستند اگر تنها بگذشته خویش مغرور گردند وآنرا باپول اندوخته مقایسه کنند و با خواب های خیالی آن‌بسر برندتنها میتوانند درجا بزنند ولذا باید فراموش نکنند در قرنی که باسرعت زیاد روبترقی وتعالی است در جازدن یعنی عقب نشینی‌هم چون دریاچه‌ای اگر آب تازه در خود نپذیرد خشك خواهد شد.

شاهنشاه محبوب ما از آغاز سلطنت تاکنون همواره باروش‌های آگاهانه و سیاست دور اندیشانه اوقاتشانرا در جهت بالا رفتن سطح فرهنگ و بهتر نمودن

وضع زندگی مردم توجه ویژه‌ای معطوف میدارند از بین بردن فقر ومساعد نمودن عوامل و شرایط بهزیستی درسطح روستاها مبارزه باباسوادی استفاده‌ازکلیه منابع طبیعی کشور با سیاست دور اندیشانه‌اوقاتشانرا در این راه‌صرف مینمایندتحولات وپیشرفتها بویژه درده‌سال اخیر درمحیط امن و آرام ایران بنحو شایسته وارزنده‌ای چشم‌گیر است .

ما ارامنه آنچه که در خاطر داریم و جزء تاریخ ماست وبلکه کیان امروزی مابر آن‌وقایع‌بناشد ـ بقای خودمانند کتیبه‌های‌تخت جمشید که برسنگ کنده شده است و قلب‌های ما هریك کتیبه ایست که بهترین صورت آثار و خاطرات دوران شاهنشاهی ایران‌رااز کوروش‌کبیر تابه‌دوران پر افتخارامروزمانند نوشته‌هابرسنگ درقلوب مائبت گردیده .

بقای‌هراساس‌برعدالت‌است‌وشاهنشاهی‌ایران‌براساس‌عدالت‌استواربوده‌رفتار بااقلیتهای مذهبی در این سرزمین بهترین دلیل‌عدالت شاهنشاهی‌ایران درطول‌تاریخ بوده‌است .

برای ما ارامنه برگزاری جشن‌های ۲۵۰۰ ساله بنیانگذاری شاهنشاهی ایران معنای خاصی را در بر دارد

ازلحاظ تاریخی و جغرافیائی وهم چنین ازنظر نژادی واجتماعی هیچ ملتی در دنیا باندازه ایران وایرانی به‌ارامنه نزدیك‌نبوده.

از زمانهای پیش از تاریخ وبویژه از هنگام استقرار نژاد آریائی درسرزمین های آسیای صغیرایرانی باقوم ارمنی‌دارای همبستگی های‌محکم دائمی‌وناگسستنی بوده است

علاوه بر پیوندهای مستحکمی که بین ایندوبر قرار بوده ارامنه قرن های متمادی در سرزمین ایران بسر برده است و بیشتر اوقات‌بخاطر روی دادهای‌جنگ وستیز باین آب خاك راه یافته‌اند شواهد و مدارك روشن تاریخی در دست هست

که نشان میدهد مهاجرت ارامنه به ایران ازقرن یازدهم پس از حمله سلجوقیان وسپس مغولها آغاز می گردد.

در این زمان تعداد کثیری از ارامنه به ایران منتقل شدند و در شهرهای تبریز، مرند، خوی، شاهپور، مراغه، رشت، اراك و نواحی جنوب ایران و هم چنین در نقاط شمالی استقرار یافتند.

مهاجرت ارامنه بفرمان شاه عباس کبیر به جنوب ایران که از آغاز قرن ۱۷ انجام یافته است اهمیت خاصی دارد و هزاران نفر از ارامنه به اصفهان پایتخت ایران در آنزمان کوچ کردند ودرسمت جنوب زاینده رود جای گرفتند ودر آنجا شهری ساختند بنام جلفای نو ـ دراینجا زندگی درخشانی پیدا کردند زیرا شاه عباس کبیر و جانشینانش ازهرحیث وسایل رفاه وشرایط مساعد زندگی را برای آنان فراهم کرده بودند.

بازرگانان برجسته وثروتمند ارامنه ایران آنزمان در کشورهای اروپائی و دیگر نقاط مشرق زمین درگسترش تجارت خارجی ایران نقش مؤثری ایفا کرده اند وعلاوه بر آن در ترقیات و پیشرفتهای داخلی ایران نیز سهم بسزائی داشته اند Tavernier جهانگرد مشهور فرانسوی قرن ۱۷ دربارهٔ بازرگانان ارمنی چنین می نویسد.

اینان در مدت کوتاه آنچنان مهارت یافتند که دیگر ـ رشته ای از تجارت باز نماند که به آن دست نزنند ـ اینك با نقاط دوردست مانند تونکن جاوه، فیلیپین وسراسر قاره آسیا به برچین وژاپن وهمچنین روسیه وتقریباً باکلیه کشورهای اروپائی روابط بازرگانی برقرار کرده اند.

اینك که در هفتمین دهه قرن ۲۰ یعنی در آرامترین دوران زندگی خودبسر میبریم نباید ایران را که روزی از میان توفانها و شعله ها گذشته و امروز از امنیت و ثبات کامل برخوردار است فراموش کنیم درحالیکه در خاور میانه و خاور دور

ودیگر کشورهاشورش ها و آشوبهای داخلی وجود داردشکر خدایرا فخرومباهات باد رهبران ایران زمین شاهنشاه آریامهر راکه تحت رهبری آزاداندیشانه وعدالت خواهانه‌شان کشور ایران در دوران سلطنت معظم‌له و بخصوص در سال های اخیر از نعمت امنیت برخوردار بوده وباگام‌های سریع و استوار بسوی ترقی پیش‌میرود امروز در بسیاری ازنقاط گیتی جلوه‌های محسوس از تجدید حیات مذهبی مشهود است ـ این موضوع بویژه پس از جنگ بین‌المللی دوم برای جامعه بشریت بیشتر احساس شده است چرا که آنان پس ازتحمل تکانهای روحی تحت‌تأثیر شعورباطن خویش دریافتند که بدون پای بندبودن به‌اصول دینی واخلاقی وبدون اعتقادبوجود خداومبانی‌مذهبی‌ومعنوی انسان‌موجودی‌بی‌شباهت به حیوان‌درنده‌نخواهد بود.

رهبران مذهبی وروحانیان برجسته بایکدیگر ملاقات میکنند افراد روحانی وغیر روحانی ازملت‌های مختلف وکشورهای گوناگون جلساتی برپا میکنند ودر کنگره‌ها وکنفرانسهای‌بزرگ‌گردهم‌می‌نشینند وبرخلاف مبارزات غیرمنطقی گذشته و کارشکنی‌های علیه یکدیگر امروز دست دوستی و برداری بهم داده و باهمکاری بایکدیگر در راه تقویت مبانی دین وایمان ازهرگونه مجاهدت دریغ نمیورزند ـ همچنان بین فرقه‌های اسلامی‌با اساس دارالتقریب که بهمت فردی از ایران بوجود آمد وامیدواریم همان نزدیکی بین ادیان آسمانی‌بوجود آید چنانچه آثار بسیاری از آن درمسیحیت بظهوررسیده .

اعتقادات مذهبی و تأثیر حیاتی آن در اصول اساسی زندگی این‌ملت است که بفرمان شاهنشاه آریامهر سپاه دین بوجود میآید و این چنین برای ایجاد یك زندگی سالم اجتماعی مذهب را نخستین رکن اساسی دانسته اند .

چون همکار محترم بنده آقای ساگینیان بطور مشروح شرکت ارامنه را

در کلیه جشنهای پرشکوه ۲۵۰۰ ساله و انعکاس مطبوعات ارمنی زبان کشور و خارجی را بیان نموده‌اند از ذکر مجدد فعالیت افتخار آمیز آنان صرف نظر مینمایم.

نکته بسیار جالب رژه آن روز بزرگ در تخت جمشید که همه ما حضوراً یا از تلویزیون مشاهده کردیم یعنی بزرگ داشت همه‌ما دیدیم پس از رژه سربازان سلاطین دوره های سابق بجای نشان دادن توپ تفنگ طیاره و آخرین سیستم رزم‌ها افراد دانش، سپاه سپاه بهداشت و خدمت گذاران بشر در مقابل انظار رژه رفتند و این ابتکار تازه از فکر بلند شاهنشاه آریامهر است که به جهانیان نشان داده شد که ایرانیان چگونه به صلح جهانی و وظیفه انسانیت احترام میگذارند.

اکنون با کمال صمیمیت وظیفه خود میدانم به درگاه عظمت پروردگار سپاس وستایش گذارم تا به ذات اقدس شاهنشاه آریامهر ـ شهبانوی محبوب و ولیعهد عزیز سلامتی ـ طول عمر ـ دوام سلطنت پرخیر و برکت عنایت فرمایند.

جشن‌های ۲۵۰۰ ساله بنیانگذاری شاهنشاهی ایران در جامعه ارامنه ایران تهران

ـ بمناسبت برگزاری جشن های ۲۵۰۰ ساله بنیانگذاری شاهنشاهی ایران در شبهای ۲۳ و ۲۶ و ۲۷ مهر ماه مراسم جشن و شادی درباشگاه ارامنه تهران برگزارگردید وبسیاری از شخصیتهای برجسته وطبقات مختلفه ارامنه دراین‌مراسم شرکت جستند .

ـ انجمن خیریه زنان ارامنه تهران جلسه همگانی ۱۹ مهر ماه خود را به جشن ۲۵۰۰ساله‌بنیان‌گذاری‌شاهنشاهی‌ایران‌اختصاص‌داده وگروهی‌ازاعضاء پیوسته ونیزازدوستداران‌انجمن‌درآن‌شرکت کردند وچند نفر ازشرکت‌کنندگان درمحیطی گرم وصمیمانه درباره اقدامات برجسته اعلیحضرت همایون آریامهر وپیروی از سنتهای عالی‌کورش کبیر سخن‌رانی کردند وضمن بیانات خود نیات عالی و برنامه‌های مترقی شاهنشاه راستودند. جلسه بااحساسات پرشور میهن‌پرستانه‌شرکت کنندگان خاتمه یافت .

ـ انجمن نسوان ارامنه تهران بمناسبت جشنهای ۲۵۰۰ ساله شاهنشاهی ایران ازتاریخ دوم تا۵آبانماه نمایشگاهی از آثارهنری دستی بانوان ارامنی در

باشگاه ارامنه ترتیب داده بود که بسیار موردتوجه بازدید کنندگان قرار گرفت . در تمام مدت جشنهای شاهنشاهی سر درب آموزشگاهها و مؤسسات ملی ارامنه در تهران با چراغ و پرچم تزئین شده و منظره چراغانی جلوه خاصی بخود گرفته بود .

تبریز

ـ روز جمعه ۲۳ مهرماه شب‌نشینی محللی درباشگاه ارامنه تبریز از طرف شورای خلیفه‌گری کل ارامنه آذربایجان برپا گردید و جامعه ارامنه تبریز در این شب‌نشینی جمع‌شده وباشور وشعف فوق‌العاده احساسات صمیمانه خود را ابراز داشتند .

پس ازاجرای یك برنامه هنری توسط دانش آموزان دبیرستانهای ملی ارامنه به رهبری آقای ادوارد هراچیان آقای دکترروبرت هوانسیان رئیس هیئت مدیره شورای خلیفه‌گری تبریکات صمیمانه ارامنه را بدین مناسبت ابراز داشت آنگاه آقای مهندس سرلك استاندار آذربایجان شرقی ضمن سپاسگزاری ازاحساسات بی شائبه ارامنه تبریز اظهار داشت که شرکت کلیه هموطنان درجشنهای شاهنشاهی بهترین دلیل وحدت ملی پیروان مذاهب مختلفه درکشور عزیز مامیباشد .

این شب نشینی تا پاسی ازنیمه شب ادامه داشت ودرپایان میهمانی کتاب ۲۵۰۰ سال در حمایت شاهنشاهی ایران که توسط شورای خلیفه گری کل ارامنه آذربایجان بچاپ رسیده بود میان شرکت کنندگان پخش گردید .

جلفا ـ اصفهان

بمناسبت جشنهای شاهنشاهی ایران ساختمان نو بنیاد موزه خلیفه گری ارامنه جلفاء اصفهان با حضور استاندار وجمعی ازمدعوین در ۲۳ مهرماه افتتاح گردید. دراین مراسم علاوه برشخصیتها ومحترمین شهر نمایندگان ارامنه درمجلس شورای ملی ـ

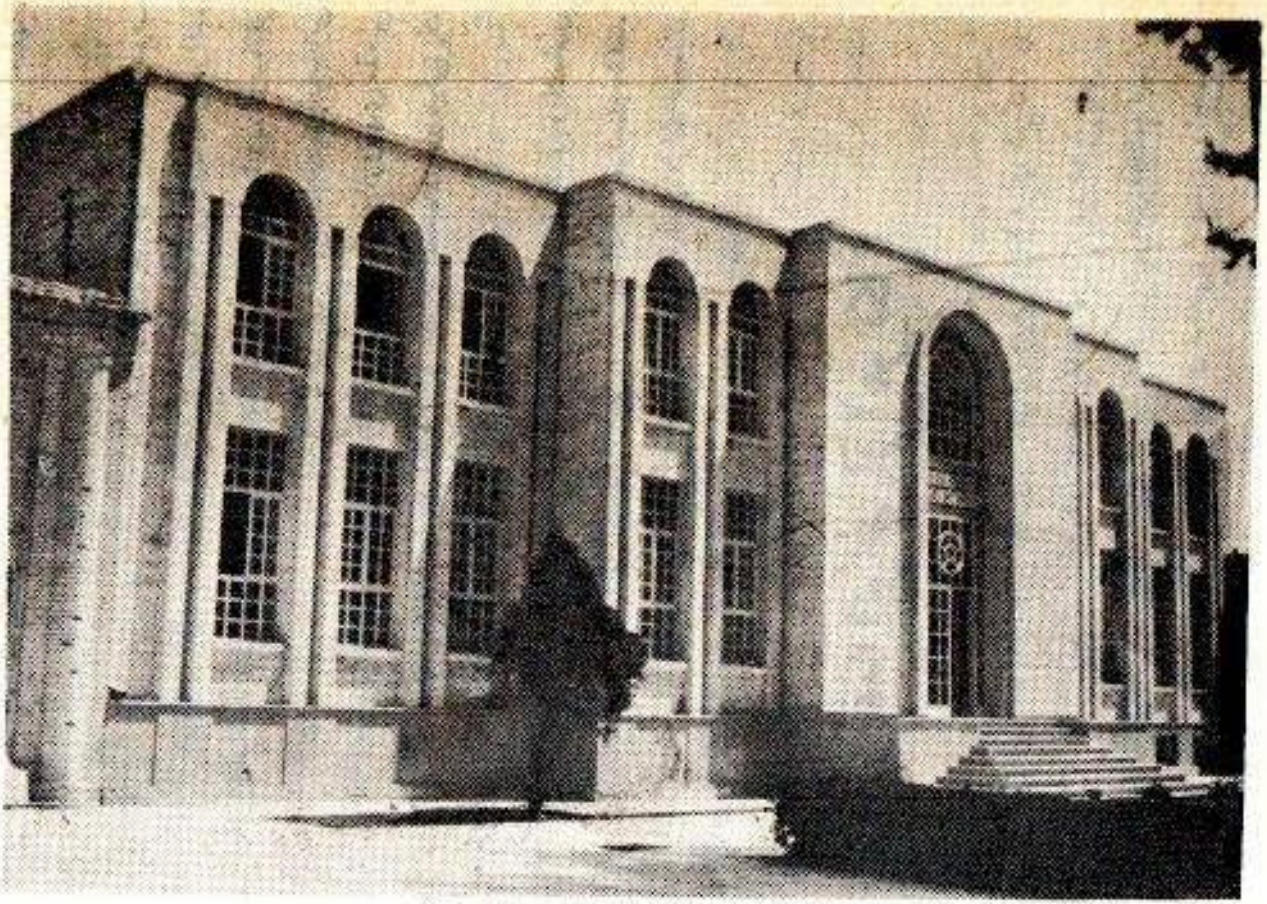

ساختمان جدید موزه ارامنه جلفا اصفهان

عالیجناب اسقف آرداك مانوکیان خلیفه ارامنه تهران و اساتید دانشگاه اصفهان حضور داشتند .

پس از نطق گشایش عالیجناب اسقف گارگین سرکیسیان خلیفه ارامنه جنوب ایران ، آقای سواك ساکینیان نماینده ارامنه جنوب در مجلس شورایملی مراتب حق شناسی وسپاسگزاری ارامنه ایران رااز عنایات اعلیحضرت همایون آریامهر اظهار داشتند. سپس عالیجناب اسقف آرداك مانوکیان خلیفه ارامنه تهران‌بیاناتی بدین مناسبت همچنین مراتب یك رنگی ویگانگی که دربین کلیه گروههای مذهبی درایران وجود دارداظهارداشتند ونتیجه گرفتندکه تمام افراد ملت درسازندگی یك ایران نووآبادان باید یك سان شرکت نمایند .

آقای استاندار اصفهان درپایان جلسه تلاشهای عمرانی وفرهنگی واقتصادی ارامنه را ستوده وتوفیق خدمتگزاری درراه میهن را برای همگی خواستار شدند وپس ازاجرای برنامه هنری دسته کور قارا مورزابه رهبری آقای هراند عجمیان میهمانان بصرف شام دعوت‌شدند .

ورود ارامنه ایرانی‌از آمریکا

درتاریخ ۱۲ مهرماه ۲۰۰ نفر ازارامنه ایرانی مقیم آمریکا برای شرکت در جشنهای تاریخی ودیداری اززادگاه خود با هواپیما به تهران وارد شدند .

این فرزندان میهن در مدت یك ماه اقامت خود از شهرهای مختلفه ایران بازدید نموده وپیشرفتهای شگرف ایران درزمینه‌های صنعتی، اقتصادی واجتماعی آنان را سخت تحت تأثیر قرارداد .

انتشارات ارامنه ایران بمناسبت جشنها و شادیها

۱ ـ شورای خلیفه گری ارامنه تهران کتاب انقلاب سفید را که توسط آقای آشوت مراد خانیان بزبان ارمنی ترجمه‌شده بود به چاپ‌رسانیده‌ومیان ارامنه درسراسرجهان پخش نمود .

۲ـ کتاب پیام اسقف گارگین سرکیسیان پیشوای روحانی ارامنه جنوب ایران وهندوستان بمناسبت‌جشنهابدوزبان فارسی وارمنی بطور جداگانه از طرف شورای خلیفه‌گری جلفاء اصفهان چاپ و انتشاریافت . و پیام مزبور توسط آقای دکتر هراندقوکاسیان استاد دانشگاه اصفهان بزبان فارسی ترجمه گردیده‌ودردسترس علاقمندان قرار گرفت .

۳ـ کتاب ۲۵۰۰ سال درحمایت شاهنشاهی‌ایران ازطرف شورای خلیفه‌گری کل ارامنه آذربایجان بزبان فارسی چاپ و منتشر گردید. این‌کتاب که حاوی فرامین‌شاهنشاهی واسناد تاریخی فرماندهان وقت درباره ارامنه‌ایران میباشدتوسط مهندس هاکوپیان تهیه وتنظیم‌گردیده است .

۴ـ کتاب کوروش نامه اثر کسنفون توسط آقای آشوت مرادخانیان بزبان ارمنی ترجمه‌ودرتهران چاپ وانتشار یافته است .

۵ـ روزنامه یومیه آلیك یك شماره اختصاصی برای جشنهای ۲۵۰۰ ساله در۲۰صفحه انتشار داده است .

۶ـ شماره ۳ و ٤مجله هور نیز به جشنهای ۲۵۰۰ ساله شاهنشاهی ایران اختصاص داده شده است .

(تنظیم‌کننده آرمینه مارو تخانیان)

جشنهای دو هزار و پانصد ساله
شاهنشاهی ایران که مظهر تجارب
شاهنشاهی ایران و پیروزیهای
درخشان عصر آریامهر و نیل به
تمدن بزرگ است به پیشگاه

مبارك شاهنشاه آریامهر

وملت ایران تبریك میگوئیم

شرکتهای مقاطعه کاری های
ارامنه ایران

کلیساها

و

اماکن مقدسه

ارامنه

در ایران

بقلم :

مهندس

واروژان آراکلیان

کلیساها واماکن مذهبی ارامنه در ایران

بقلم مهندس واروژان آراکلیان

کلیسای طاطاوس مقدس

در شماره اول مجله هور تاریخچه کلیسای طاطاوس مقدس واقع در منطقه ماکو بقلم مهندس هاکوپیان را بچاپ رسانیدیم . اینك مقاله‌ای دیگر در مورد کلیسای طاطاوس مقدس بقلم مهندس واروژان آراکلیان که در آن بیشتر سبك معماری و سیمهای جلب جهانگردان مورد بحث قرار گرفته است ازنظر خوانندگان محترم مجله میگذرد.

مجله هور

- ۲ -

اسقف سیمون بزتونی موفق‌شد قسمت عمده کلیسا راتعمیروبانصب سنگ‌های سفید تغییراتی در آن بعمل‌آورد ولی درهمین هنگام با تشدید جنگهای ایران‌و روس ورسیدن لشکریان تزاربدشت قره‌باغ و آرارات وقسمتی از آذربایجان‌نامبرده تبعید شد و انجام آرزوهای او و نایب‌السلطنه نا تمام ماند وبهمین علت کوپلهای طرفین و پوشش آن باسطوح مورب و همچنین ساختمان برج ناقوس نیز ناتمام مانده است . پس از انعقاد عهدنامه ترکمن چای و تحمیل آن بایران که یکی از موادش مهاجرت ارامنه آذربایجان بروسیه بود قره کلیسا اهمیت و اعتبار پیشین خودرا ازدست داد (در سال ۱۸۲۷ - ۱۸۲۸ م . مهاجرت آغازشد در حدود ۴۵

هزارنفر ازارامنه آذربایجان براثر پافشاری شدید دولت تزاری بانکشورمهاجرت کردند) .

شرحی درباره معماری ارمنستان

بیشتر ازمورخین وباستان شناسان تا اوایل قرن نوزدهم عقیده داشتند که در معماری وهنر ارمنستان آثاربیزانسی وبعضیها آثاراعراب یا هند و سلجوقیان پیدا است و آنچه مسلم است ارامنه وایرانیان چون روابط زیادی طی قرنها باهم‌دیگر داشته‌اند هنرساسانی تاثیرخود را روی هنر ارمنستان باقی گذاشته است و بعد از تصرف اعراب هنرحکاکی‌جدیدی که قبلا بصورت دیگری‌بود، درمعماری‌ارمنستان ظهور کرد که‌آنرا Arabesque نام‌گزاری کردند.

دراینجا نظریه چندین دانشمند وباستانشناس بزرگ را ذکر میکنیم تا معین گردد که قبلا در باره معماری ارمنستان تصوراتی‌که میکردند چه بوده و بعدها که تحقیقات و کاوشهائی بیشتر کردند این نظریه کاملا عوض شد و دانشمندان بزرگ شارل تگزیه Ch . Texier درکتاب‌جالب‌خود که‌درسال ۱۸۳۹ دردوجلد چاپ‌شده بود بنام :

شرحی درباره ارمنستان Description de l'Armenie

بعد ازبحث درباره اصیل بودن معماری‌ارمنستان ویااینکه‌آیا عربها درروی هنرمعماری ارمنستان تاثیری باقی‌گذاشته‌اند یا نه باین نتیجه رسیده است که‌اثرات معماری ارمنیان در معماریهای دیگر پیدا شده است مثلا در همین کتاب خود تگزیه درباره یکی از قدیمی‌ترین کلیسای ارمنستان که درقرن پنجم میلادی‌ساخته شده‌وتگور نام‌دارد (کلیسای Tegore تگور)با Arc Fer A Cheval معروف است مینویسد که اطاقهای نعل‌اسبی منحصر بفرد استیل ارمنستان بوده است این کلیسا یك نوع بازیلیك میباشد ولی این بازیلیك Bazilique باچهار ستون بوده که گنبد آن روی چهارستون اصلی Pillier قرار گرفته و توسط این ستونها

pillier ساختمان به سه قسمت Nef تقسیم میگردید که به طاقهای گهواره ای Arc plain Cintre مشهور است .

درهمان کتاب دربارهٔ طاقهای نعل اسبی میگوید این نوع طاقها بعدها در قرون ۱۰-۱۱ در اسپانیا دیده شده که اثر معماری عربها گفته میشود در صورتیکه ارامنه در قرون ۵-۶ وقبل از یورش اعراب میساخته اند .

درهمان سالها یعنی در سال ۱۸۳۹ دانشمند و مورخ بزرگ دیگر فرانسوی بنام دوبوا دومونته پرو Duboide Monteperaux در کتاب فوق العاده جالب خود که بنام مسافرت به قفقاز معروف است

Voyage Autour Du Caucase Vol - 6 paris 1839

دنباله اظهارات Texier را گرفته بعد از تحقیقات و مطالعات دامنه دار درباره معماری کلیسای بزرگ اجمیاتیسین مقدس St -Edjmiasin آنرا یك معماری اصیل ارمنستان اعلام میکند .

همچنان شوازی A. Choisy در کتاب تاریخ تمدن و معماری Histoir del ' Architecture مبحث بزرگی برای هنر ارمنستان اختصاص داده و آثار تاریخی آنرا در کشورهای گرجستان و آسیای صغیر وحتی روسیه و کشورهای دیگر پیدا کرده است واظهار میدارد که هنر معماری ارمنستان در قرون ۱۱-۱۲ میلادی به منتها درجه خود رسیده است. شوازی درهمان کتاب چنین مینویسد «درجلگه رود دانوب و صربستان ورومانی وگرجستان اثرات زیادی از معماری ارمنستان دیده میشود . کلیساهائی وجود دارد که نقوش آن عین نقوش کلیساهای ارمنستان میباشد یااینکه دسته‌ای از معماران ارمنستان باین سرزمین کوچ کرده‌اند . تنها چیزی که تقلید نکرده‌اند فقط آرکهای اوژیف Ogive مخصوص سبك ارمنستان میباشد - A - Choisy

Histoir De L'ArchitectureT. X11 Page 22,61,87-86

جالبتر از همه نظریه‌های دانشمند بزرگ شارل دیهل Charles Diehl

میباشد نامبرده قبلا عقیده داشت که ارمنستان و گرجستان تحت تاثیر هنر بیزانس میباشد وهیچ چیزی ازخود نداشته‌اند .

Etudess Byzant ines . Paris 1905 Page 172

شارل دیهل درسال بعدیعنی در سال ۱۹۰۷ در دانشگاه سوربن Sorbon و در کلاس معروف Turgot اقرار میکند که قبلا اشتباه میکرده است بااینکه شباهت زیادی بین دواستیل بیزانس وارمنستان وجوددارد ولی هنرارمنستان دارای مشخصات دیگری میباشد که باجرئت آنرا میتوان هنر ارمنستان نامید (Lart Armenièn)

این دانشمندبزرگ برای این که اشتباه قبلی خود را بتواند تلافی کند بعدها تحقیقات زیادی کرد و اعلام نمود که بر خلاف عقیده قبلی خود معماری بیزانس تحت تاثیرهنرمعماری ارمنستان قرارگرفته است نه هنرارمنستان تحت تاثیر بیزانس برای اثبات این موضوع درکتابی که درسال ۱۹۱۰ بچاپ رسانید مینویسد کلیسای معروف نه آ Nea که درقرن دهم میلادی توسط قیصرواسیل Vaeile ساخته شده خیلی شباهت به کلیسای بزرگ اجمیاتسین مقدس S.Edjmiatsine دارد شارل دیهل Ch-Diehl در کتاب مسایل هنری بیزانتین Manueld' art Byzantine مینویسد : پلان کلیسای Nea صلیبی شکل متساوی الاضلاع میباشد که چهارضلع آن درمستطیل محاط است پنج گنبد دارد که گنبد بزرگ اصلی دروسط وگنبدهای کوچك فرعی روی پاس کوته‌ها Bas-Cote قرارگرفته‌اند نمای خارجی آن پلان صلیبی شکل بودنش را نشان نمیدهد شبیه کلیسای Nea درارمنستان زیاددیده میشود که قبل از آن ودرقرون ۵-۶ ساخته شده‌اند برای مثال میتوان کلیسای کوچك آوان در حوالی پایتخت فعلی ارمنستان یعنی ایروان Erevan که ازقرن ششم باقی مانده است نام برد و یا کلیسای S.Mariam,S.Hripsimee در حوالی S. Edjmiatsin متعلق بقرن هفتم میلادی نام برد.

همچنین آرشینکت واستاددانشگاه وین یوهان استرژیگوسکی Strzygoskie

کلیسای بزرگ اچمیاتسین S. Edjmiatsin که ساختمان آن در قرن چهارم بنا شده بود مکتب اصلی Monument tipiques معماری ارمنستان نامیده

Das Etschmiadin – Evangeliar Wien 1891

سبک معماری ارمنستان

قبل از بحث درباره سبک اصلی معماری ارمنستان لازم است شرحی درباره دو شاخص اساسی معماری داد و آن عبارتست از:

۱ـ شیوه یا سبک معماری Style

۲ـ طرز ساختمان Precede de Construction

بعضی از دانشمندان و مورخین گاه گاهی این دو موضوع را اشتباه میکنند از اینکه این دو را بایستی کاملا از هم دیگر جدا کرده و بعد مطالعه کرد سبک یا شیوه معماری عبارتست از طریقه ساختمان و نوع هنری که در یک کشور پدید آمده و در طی همان هنر معماری تکامل کرده و مشخصاتی پیدا میکند که آنرا سبک معماری Style آن کشور مینامند .

درصورتیکه طرز ساختمان بستگی به موقعیت جغرافیائی کشور و مصالحی که برای ساختمان استفاده میکرده‌اند دارد .

مثلا در ایران و ارمنستان چون سنگ زیاد یافت میشود لذا بیشتر ساختمانهای قدیمی فقط با سنگ ساخته شده‌اند و حتی سنگ را بغیر از مصالح ساختمانی برای تزئینی نیز استفاده کرده‌اند چنانکه معروف است هنر حکاکی روی سنگ در ارمنستان بی‌نهایت پیشرفت کرده است مخصوصاً در ارمنستان عموماً ساختمانها را با سنگ ساخته‌اند .

سنگهائیکه بکار رفته سنگهای سخت آتشفشانی و رگانیت و بیشتر از همه نوعی سنگ آتشفشانی بسیار سبک و سخت و ظریف برنگ صورتی و ارغوانی که در تمام دنیا بنام دوف Douffe معروف است .

ساختمانهائیکه از آجر پخته ساخته شده باشند خیلی کم بوده است ولی ساختمانهای آجری در آثار ایرانی ودر دوران ساسانی زیاد دیده میشود .

درساختمانها از آهن نیز جهت اسکوپ و اتصال سنگها استفاده میکرده‌اند وگاه‌گاهی ورقهائی ازسرب نیزلابلای سنگها برای پیش بینی‌های انقباض و انبساط Dilatation استفاده میکرده‌اند .

مهمترین شاخص استیل آرشیتکتور ارمنستان گنبدهای کلیساها میباشد. طرز ساختمانهای گنبدها ودوره تکامل آنها طی قرون فوق‌العاده جالب میباشد . فرم گنبد های کلیساهای ارمنستان منحصربفرد بود ودرباره فرم وعقیده زیررابح میباشدقبل از رسمیت دین مسیح ارامنه نیز چون رومیان و یونان بت پرست بودند و خدایان فراوانی داشته‌اند مراسم مذهبی فقط دربتکده‌هاانجام نمیشد بلکه‌گاهی اوقات نیز درهوای آزاد دردامنه کوه‌های مرتفع مخصوصاً آرارات انجام میشد که چون کوه المپیا Olympia یونانیها محل زندگی خدایان بود ولذا قابل پرستش تمام مردم بود .

بعدازرسمی شدن دین مسیح این کوه که دروسط فلات ارمنستان قرار گرفته بود جنبه مذهبی خودراازدست دادولی همچنان سمبل Symbol آزادی واستقلال حکومتی ارمنستان باقی مانده چنانکه درروی تمام پرچمهای قدیم ودرتمام دوره‌های حکومتی وسلسله های گوناگون همیشه کوه آرارات دیده میشود بنا براین آرارات تأثیرفراوانی در روحیه کلیه مردم گذاشته است و مخصوصاً هنرمندان و شاعران از آنهاالهام میگرفتند .

معماران نیزدرساختمان کلیساها. گنبدهارا به کوه آرارات تشبیه‌داده‌اند و آنها راچون قله های مرتفع آرارات بسوی آسمان کشیده ساخته‌اند .

اولین گنبدی که درروی کلیسا اچمیاتسین S. Edjmiatsin دراوایل قرن ۴ ساخته شد ازچوب بوده است چنانچه میدانیم .

گنبدسازی در ایران نیز قبل از میلاد رواج داشت و هنر گنبدسازی از ایران از راه ارمنستان به بیزانتین و به روم برده شده است و گفته می‌شود گنبد بزرگی که برروی پانتئون ساخته شده سبک ایرانی دارد ارمنستان که همسایه ایران بوده نمی‌توانست از این هنر برحذر باشد. اوایل کار گنبدسازی خیلی ساده و با طریق اولیه انجام میشد ولی بعدها این هنر پیشرفت کرد.

اصولا در گنبدسازی دو طریقه اتخاذ شده است که کاملا از هم دیگر متفاوت هستند. سبک مخصوص گنبدسازی معماری ارمنستان

طریقه اول

گنبدهای هشت ضلعی یا شانزده ضلعی میباشد که در گنبدهای هشت ضلعی که روی هر ضلع یک پنجره با طاقهای نعل اسبی با نقوش تزئینی جاگرفته است. گنبدهای ۱۶ ضلعی که یک درمیان پنجره‌ها قرار گرفته‌اند.

برای اینکه گنبدها را روی چهار ستون اصلی Pilier سوار کنند تا قرن هفتم میلادی بنحو زیر عمل کرده‌اند.

اول مربعی که از اتصال چهار آرک Arc rlein][cintre که ستونها را بهمدیگر وصل مینمایند ایجاد میشود بوسیله چهار نیم طاق Tromp به هشت ضلعی متساوی‌الاضلاع تقسیم نموده و پایه مدور و عمودی را به ارتفاع تقریبی یک متر برروی آن قرار میدادند که جنبه کلافبندی و شناژ را داشت.

این پایه مدور اصلی را بزبان ارمنی تمبوق Tmbouke مینامند.

و بعد گنبد کروی را یعنی کلاهک Calotte روی آن قرار میدادند و برخلاف گنبدهای یونانی و معماری بیزانسی باهمان کوپل اکتفا نکرده بلکه روی آنرا با تخته سنگهای دوزنقه‌ای شکل میپوشانیدند تا نمای خارجی آن مخروطی و یا هرمی شکل گردد و برای اینکه سنگینی زیادی روی نیم کره زیری وارد نیاید چندین کوزه و خمره توخالی در فضای پوشش خارجی و سطح داخلی جامیدادند که هم سبک میشد و هم در انعکاس صوت درون بسزائی دارا میگردید.

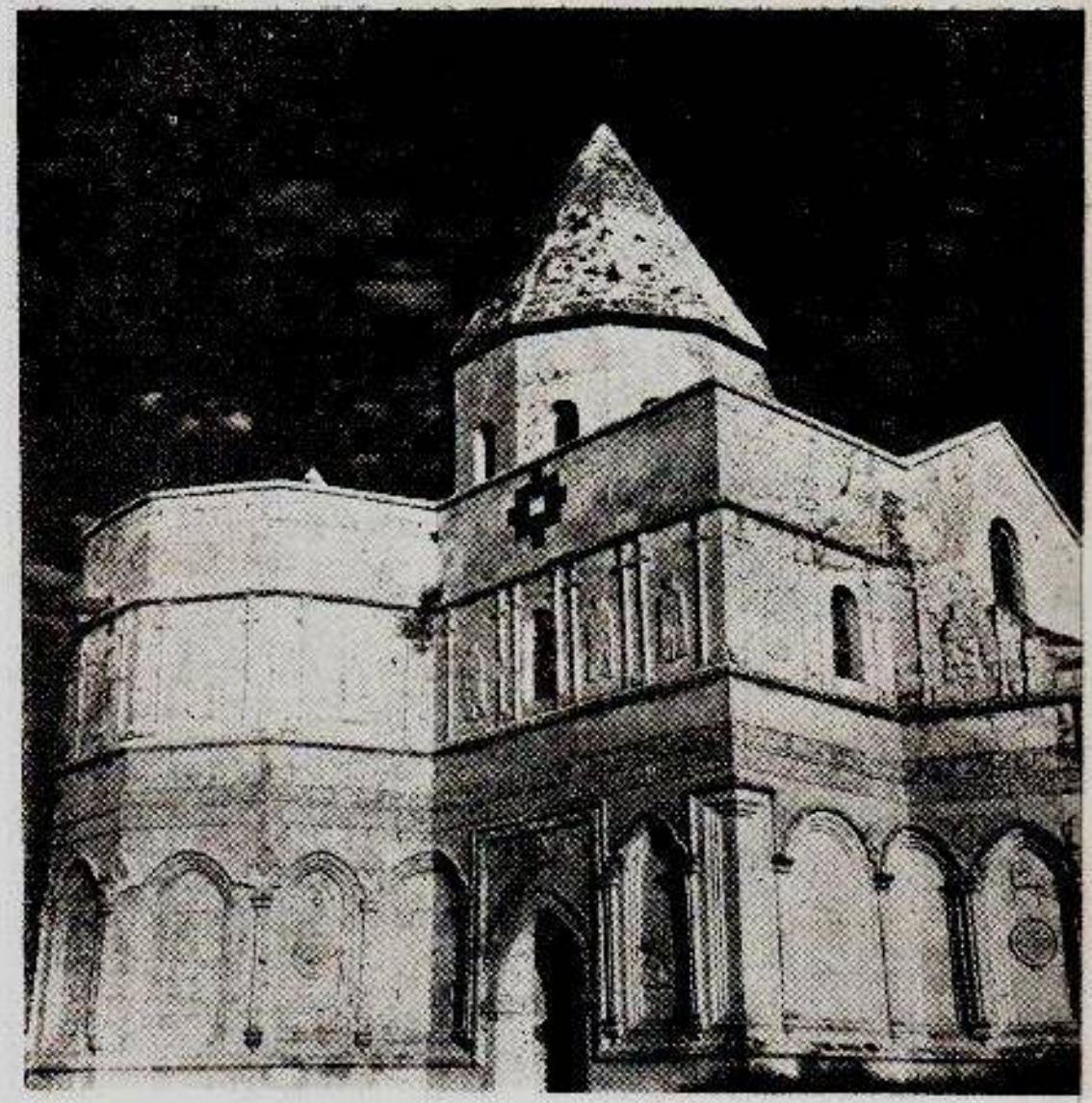

نمای خارجی کلیسای طادئوس مقدس وحک کی‌های های نمای خارجی آن
(گنبد کلیسا ۸ ضلعی است)

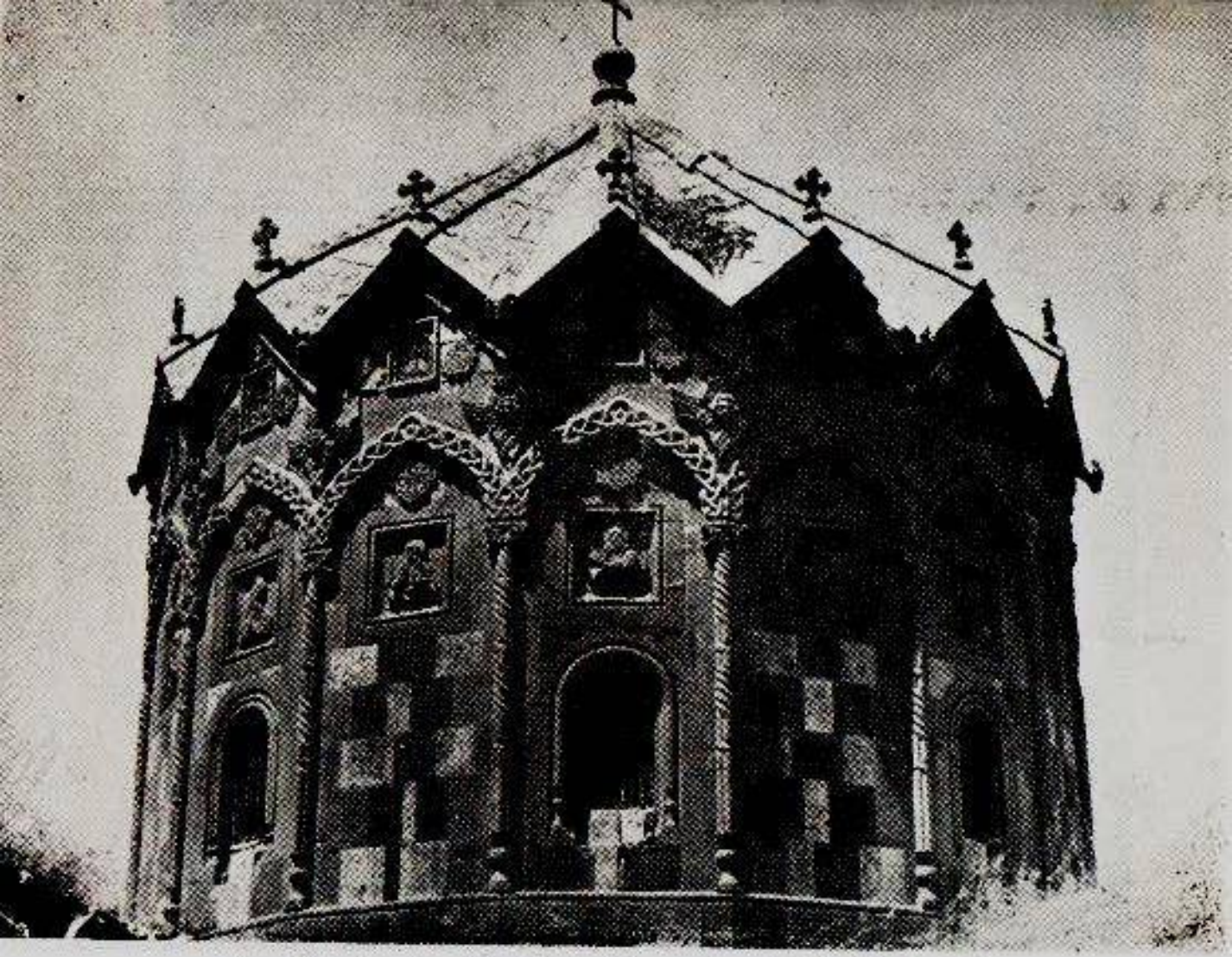

گنبد زیبای کلیسای استپانوس مقدس در جلفای ارس که بشکل ۱۶ ضلعی ساخته‌شده گردیده است.

در گنبد های ۱۶ ضلعی نیز همان موضوع تکرار میشد فقط بعوض اینکه مربع را به۸ضلع تقسیم کنند باطاقهای کوچک به ۱۶ضلع برابر تقسیم میکردند ولی بعدازقرن ۷تا۱۰ میلادی برای این نوع گنبدسازی گاهی ازطاقهای معلق استفاده کرده‌اند. که چون ساختمان آن فوق‌العاده مشکل بوده زیاد رواج نداشته است ولی بعدازقرن ۱۱درتمام نقاط ارمنستان فقط ازاین نوع پایه سازی برای گنبدها استفاده کرده‌اند.

طریقه دوم

این طریقه تاقرن۵ـ۶وبعدهانیزقابل استفاده بوده است. بیشتر ازنمازخانه های کوچک ومقبره سازی ویا ساختمانهای خصوصی استفاده میکردند. این گنبدها بعوض پایه مدورعمودی روی مربعی شکلی که ازاتصال طاقهای چهارستون ایجاد شده دیوارهای مایل بسمت داخلی میساختند باین طریق که فضای طاقها را تا سطح فوقانی آنها با دیوارهای عمودی پر کرده وچون نظراین بوده است که فقط یک گنبد کروی بوجود بیاورند لذا یک ابتکارفوق‌العاده ساده ولاکن جالب زده‌اند که عبارتست ازاینکه درچهارگوشه مربع بدست آمده چهارسنگ کوچک مایل بسوی داخل گذاشته‌اند که آنرا تبدیل به هشت ضلعی غیر منظم کرده است بعداً دیواره های مایل بسمت مرکز را ساخته‌اند و برای اینکه از فروریختن دیوارهای مایل جلوگیری کنند آنرا بوسیله دیوار هائی عمود که ازبیرون ساخته شد مهار کرده‌اند واین عمل راتا حدی ادامه داده‌اند که هشت ضلعی منظم بوجود بیاید و دراین نقطه‌گاه‌گاهی آنرا درهمان حال باقی گذاشته‌اند که از بالا بعنوان نورگیر Lucarne استفاده بکنند و بعضی اوقات نیز آنرا ادامه داده‌اند تا دریک نقطه بهم اتصال بدهند وبدین نحوه‌ی بوجودآمده است . بعضی اوقات نیز آنرا باملات پوشانیده‌اند که مانند یک کلاهک Calotte بنظرمیرسد .

چنانکه رشته‌های گوناگون هنری درمرورقرنها تکامل پیدامی‌نموده معماری ارمنستان نیز تغییرات کلی کرده ولی برخلاف هنرهای دیگر و معماری که تابع تأثیرات وقت بودند معماری کلیسا سازی همیشه تابع قوانین مذهبی خاصی بود ومعماران مجبوربودند نقشه‌های کلیسا رامطابق خواستهای دین تهیه نمایند.

ذیلا مشخصات ونکات مهم معماری ارمنستان در قرون گذشته شرح داده میشود.

۱ـ بعضی‌از کلیساهای‌قدیم فرم‌بازیلیک‌ها Basilique را داشته‌اندبایل‌معنی که پلان‌آنها مستطیل‌شکل هستندکه برای‌آسانی پوشش سقف ستونهائی پیش‌بینی میکردندکه‌آنرا به سه قسمت نف Nef تقسیم میکردند وپوشش‌آنها بوسیله‌طاق‌های گهواردای Voute plein de cintre انجام میشد.

۲ـ بیشتر کلیساها درصحن خود فقط چهارستون داشتندکه‌گفته میشود این چهارستون بنام‌چهارحواریون ویا چهاررسوم حضرت‌عیسی‌مسیح‌که دین مسیح را پایدارکرده‌اند برای پایداری‌کلیسا نیزمیساختند ولی این موضوع را درامر کلیسا سازی زیاد ضروری نبوده است بلکه فقط برای پوشش وگنبدکه قبلا شرح داده شد این نوع ستونها میساختند. چنانچه بعضی ازکلیساهای قرون ۶ـ۷ که پوشش جداگانه‌ای داشتند ازاین نوع ستونها صرفنظرکرده‌اند. عموماً پلان کلیساهای ارامنه صلیبی شکل بوده است که یاآنرا درمربع ویا درمربع مستطیل حل کرده‌اند بعضیها پلان طبیعی شکلی را در دایره محاط کرده‌اند.

قسمتهای عمده که درکلیساها الزاماً میبایستی‌پیش‌بینی‌کنند عبارتست‌از:

۱ـ صحن اصلی برای اجتماع مستمعین ومحل جداگانه‌ای‌برای دعاخواندن و گوش دادن به مراسم که مخصوص بچه‌ها و یا آنهائیکه غسل تعمید نشده بودند.

۲ ـ محل مخصوص جهت توبه‌گناهکاران. که‌نسبت بآنهاخیلی‌سخت‌گیری

میکردند ولی درمرور قرنها این عادت ازبین رفت .

۳ ـ حوضچه‌ای که دریك گوشه کلیسا نزدیك به صحنه مراسم که مخصوص غسل تعمید بچه‌ها میباشد .

۴ـ محراب یا صحنه مراسم یا میزقدس دعای روحانیون که برای مراسم مذهبی و وعظ تعبیه میشود وعموماً دردوطرف این صحنه دو اطاق کوچك پیش ـ بینی میشود که برای لباسها و نگهداری کتب مقدس و جامهای مخصوص مراسم اختصاص داده میشود .

بزبان یونانی آنها را دیاکونیوم Diaconium و ساکریستیك Sacristic مینامند .

پنجره‌ها ـ پنجره‌باطاقهای نعل‌اسبی خود رول زیادی برای شناساندن سبك معماری ارمنستان دارا میباشد ولذا شرح مختصری درباره آنهاذکرمیشود ساختمان هائیکه بکلی پنجره نداشتند ویا بعداً درآنها کارگذاشته‌اندغیر ازپنجره‌هائی هستند که در قرن ۶ ـ ۱۱ ساخته شده‌اند بطور کلی پنجره‌های قبلی کوچك فاقد قاب و مولوربودند .

اگرهم مولورداشتند چیزهای ساده‌ای بودند وداخل وخارج آنها بیك‌اندازه بودندولی‌بعدهافرم‌پنجره‌هاتغییر کردوعموماًباطاقهای‌نعل‌اسبی Arcfer a cheval یا اوژیف Ogive با مولورها Moulure فوق‌العاده قشنك میساختند . و بعلت ضخامت دیوارها که‌گاهی به ۱۲۵ سانتیمترمیرسد برای نورزیادکم عرض داخل‌پنجره‌ها زیادتر کردند چون اباژور Abajour تا حدی که عرض‌داخل دو برابر عرض خارجی گردید وتا قرن یازدهم تاحدود سه‌بریك نیز رسید .

دوران معماری کلیساسازی ارمنستان بشرح زیرمیباشد

تاقرن چهارم کلیساها سبك مخصوصی بخود نگرفتندبلکه درسالنهای بزرگی اجتماع مردم بعمل میامدکه درآنجا مشغول دعا میگردیدند . بعدها ساختمانهای

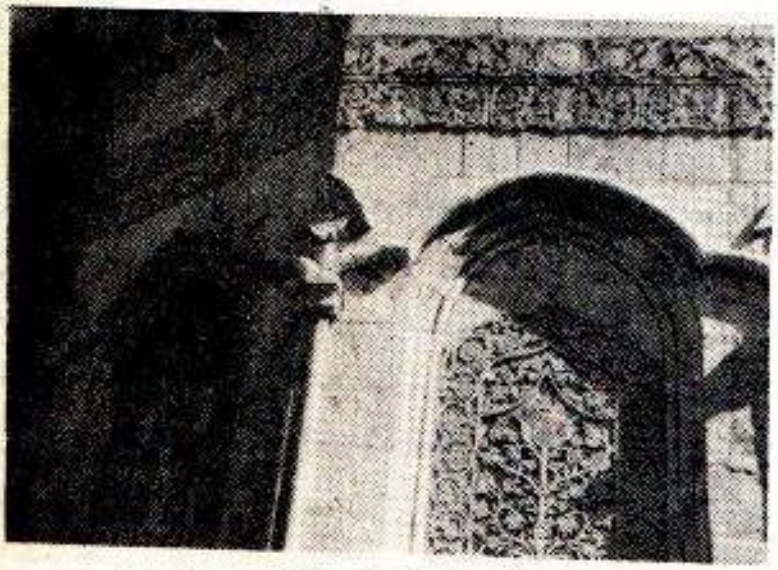

هنر حکاکی سنگی در نمای خارجی کلیسای طاطاوس مقدس

قبر راهبه ساندوخت درفراز تپه شمالی کلیسای طاطاوس مقدس خواهر اسقف ذاکاریا

کلیسای طاطاوس توسط اسقف ذاکاریا تعمیر اساسی گردیده است

بازیلیك شکل را Basilique تبدیل به کلیساها کردند .

چنانکه میدانیم Basilique ساختمانهائی بودند با پلان مستطیل شکل که برای پوشش ازستونهائی که طولی قرارگرفته بودند استفاده میشد. دریك طرف ضلع کوچك این مستطیل جایگاهی مخصوص شاه یانماینده آن میساختند که از مستطیل اصلی بطور نیمدایره خارج میشد و آنرا آبسید Abside مینامیدند این فرم مدتی قابل قبول نبود تااینکه بطوررسمی جزوساختمانهای کلیساها گشت. که فقط درقسمت شرقی آن ساخته میشود. ارامنه کلیسائی قبل ازقرن پنجم نداشتند و یا اگربوده بدست ما نرسیده است. قدیمترین کلیسای ارامنه همان کلیسای بزرگ اچمیاتسین S.Edjmiatsin میباشدکه بعداز سال ۳۰۱ میلادی که دین مسیح در ارمنستان رسمی شده اقدام بساختن آن کردند وپلان اصلی آن صلیبی شکل بود ودرسال ۴۸۰ میلادی آنرا بطور کلی تعمیر کردند . ولاکن بصورت امروزی نبوده بلکه درطی قرون آنرا تجدید بنا وتزئین نمودند ودرقرن هفتم بود که بوضع فعلی درآمد .

بدبختانه هیچگونه مدرکی دردست نیست که بتوان تشخیص داد که قبل از اچمیاتسین ساختمانهائیکه تبدیل به کلیسا شده چه فرمهائی دارا بوده‌اندوهمچنین است درمورد کلیسای تادئوس مقدس یکی دیگرازنمونه‌های قدیم کلیساها کلیسای تگور Tegor میباشد که درباره آن در قسمت گنبد سازی قبلا اشاره شد . فرم کلیسای ارامنه برای دفعه اول درقرن پنجم تحت تاثیر کشور های دیگردیده شد زیرا درآن تاریخ برای اولین‌بار آبسید Abside درمعماری کلیسای ارامنه رواج پیدا کرد که مستقیماً ازیونان به ارمنستان آورده شد و بعد سرپوشیده هائی Portique درقسمت شمال وجنوب قرارگرفت ولی بعد ازقرن هفتم تادوازده هم این علائم‌دیده نمیشوند.

در تناسبات داخلی وخارجی هیچگونه تغییرات رخ نداده وفقط بجای

ستونهای زیاد سبك بازیلیك فقط چهارستون بکار گذاشته شده درقرن هفتم پلان دایره‌ای شکل‌یادایره کامل دیده شده . قبل از آن اگرهم پلانهای چند ضلعی وجود داشت فقط ساختمانهائی بودندکه در آنها غسل تعمید انجام میشد.

برای مثال ازاین تیپ‌کلیساهاکافی است که از کلیسای بزرگ زوارتنوتس Zvartnotse اسم ببریم که درقرن هفتم در نزدیکیهای اجمیاتسین ساخته شده و تا اوایل قرن ۱۱ پا برجا بود ولی معلوم نیست دراثرزلزله فوق‌العاده شدید و یا حتی دراثرانفجارازبین رفته‌است .

دانشمند و معمار بزرگ ارمنی بنام توروس تورومانیان Toros Toromanian که‌تحصیلات‌خودرادر بوزارفرانسه Baux Art به‌پایان‌رسانیده بود تحقیقات و کاوشهای زیادی درباره تمام ساختمانها و کلیساهای ارمنستان کرده ومخصوصاً درباره فرم اصلی کلیسای‌زوارتنوتس‌و طرزساختمان Construction ومسائل مقاومت مصالحی آنرا Statique بررسیهائی کرده وبالاخره باین نتیجه رسیده است که پلان اصلی آن دایره‌ای شکل که در آن صلیب متساوی‌الاضلاع‌محاط شده است وساختمان آن درسه طبقه میباشد .

طرزساختمان این کلیسا فوق‌العاده جالب میباشد وهیچگونه اشکال استاتیکی نداشته است چون بیش‌ازسیصد سال پابرجا مانده است و علت اصلی خراب شدن آن معلوم نیست چون درحین‌کاوشها وتحقیقات متوجه شده‌اندکه تکه‌ها وبلوکهای خیلی بزرگی از ساختمان بفاصله‌های چندین صد متربرت شده‌است که ممکن‌است دراثرزلزله شدید ویاانفجارشده باشد .

تورومانیان درباره این کلیسا مینویسد .

ـ درمرورقرنها هم قبل ازمیلاد مسیح وهم بعد ازمیلاد چه درمشرق زمین وچه درمغرب نمونه‌هائی ازپلانهای صلیبی ودایره‌ای شکل دیده شده ولی در هیچ نقطه‌ای ازدنیا چون فرم کلیسای‌زوارتنوتس که پلان‌گرد و طبیعی را درهم آمیخته

وبا بهترین وجهی آنرا حل کرده باشند و آنرا تا حدود ۴۵متر ارتفاع و درسه طبقه بسازند دیده نشده‌است. بطور قطع ساختمان این کلیسا ابتکار معماران ارمنستان میباشد ونمونه کاملی از معماری اصیل ارمنستان که در قرن هفتم بمنتهای درجه‌خود رسیده است نشان میدهد.

مصر با هرمهای عظیم ـ یونان با آکروپل Acropole روم قدیم با پانتئون Pantheon ایران با تخت جمشید زیبای خود و بیزانتین با ایـــا صوفیا S.Sophie میتوانند مغرور باشند ولی ارمنستان که ازلحاظ وسعت وجمعیت حتی نمیتوانست ولایت یکی از کشورهای مزبور باشد بناهای زیادی و کلیساهای‌قشنگی که قرنها پابرجا هستند بوجود آورده است که نمودار ذوق وسلیقه هنرمندان این ملت را نشان میدهد اگردرنظر بگیریم غارتهای‌ناگهانی که در حدود هر ۵۰ الـی ۶۰ سال یک مرتبه‌که ازطرف یونانیان ورومیان وسلجوقیان واعـراب ومغولها وغیره میشد و ارمنستان را زیرورو میکرد وقتل عام وبرانیهائی کـه درنتیجه این حملات پی‌درپی بوجودمیامد میتوان بسهولت پی‌برد که دراین‌ملت چه اندازه‌علاقه به‌هنرو تمدن داشته است که در مدتهای مدید توانسته‌اند این همه آثار ارزنـده بیافزینند.

دو کلیسای بزرگ سن تادئوس وسه استفانوس که درنزدیکی رود ارس ودر ۲۰ـ۲۵ کیلومتری شهرجلفا قراردارد دونمونه با ارزش و ارزنده‌ای از معماری ارمنستان میباشند.

غیرازاین دو کلیسا کلیساهای کوچک دیگری نیز در آذربـایجان شرقی و غربی وجود دارند که قدمت بعضی از آنها را از ۸۰۰ ـ ۱۰۰۰ سال میرسدومیتوان کلیسا های شهر خوی وشاهپور وقریه موژومبار (نزدیک تبریز) وغیره رانامبرد ولیکن آنها ازنظر تزئینی وساختمانی وقدمت بپای دو کلیسای تادئـوس مقـدس و استپانوس مقدس نمیرسند ـ

(بقیه دارد)

اسناد و نامه‌های تاریخی

حکم عالی شان آنکه چون از مضامین احکام مطاعه لازم الاطاعه در اشیاء و بالات

مشروعه مستفاد شد که مزرعه قراکلیسیاه محدود بحدود و انکورک و قرق بلاغ

و مقبره سناک و کدوک آغلی و توشه از خاج و دیک داشی و آن بلاغ از راه ملکیت

نقش بر جایار مسیحی آنجا دارد بنابرین همان دستور مقرر دانسته حاجی اغلی و غیره

در مزرعه مذکور مدخل نموده پیرامون نگردند و بخلاف شرع در آنجا قشلاق

نکنند و از دستور سابق و قاعده قدیم تجاوز نموده اصلا و مطلقا مزاحمت

نرسانند درین باب قدغن دانسته در عهده شناسند تحریرا فی جمادی الثانی سنه ۹

فرمان شاه طهماسب برای مزرعه قره کلیسا

حکم عالی شد آنکه چون از مضامین احکام لازم الاطاعه و اسناد و قبالجات مشروعه مستفاد شد که مزرعه قراکلیسا محدود بحدود آنگورك وقرق بولاغ ومقبرهٔ منالو گدوك آغل و قوشه ارخاج و دیبك داش و آق بلاغ از راه ملکیت تعلق برعایا مسیحی آنجا دارد بنابراین بهمان دستور مقرر دانسته حاجی اوغلی و غیره در مزرعهٔ مذکور مدخل ننموده پیرامون نگردند و بخلاف شرع در آنجا قشلاق نکنند و از دستور سابق و قاعده قدیم تجاوز ننموده . اصلا و مطلقا مزاحمت نرسانند درین باب قدغن دانسته در عهده شناسند تحریر فی شهر جمادی الثانی سنه ۹۸۳

محل مهر

فرمان شاه عباس کبیر درمورد موقوفات قراکلیسا

محل مهر شاه عباس کبیر

شاه بابالم لازمه برهانه

فرمان همایون شد　آنکه چون بارسبق مهر آسیا بدرگاه جهان‌پناه آمد حکم اعلیحضرت خاقانی جنت مکانی علیین آشیانی ابراز نمود خلاصه مضمون آنکه چون از مضمون نشان عالیحضرت خاقان جمجاه سلیمان‌مکانی واسناد وحالات مشروحه مستفاد شد که مزرعه قراکلیسا محدود بحدود کدوك انکورك وقرق بلاغ ومقبره هناك ازراه ملکیت تعلق برعایا آن‌جا دارد وحقابه بمزرعه مذکور از رود خانه قریه ارکوین از شش سهم سه سهم مقرر است بهماندستور مقرر دانسته رعایای قریهٔ ارکوین که مطلقا بغیرحق و حساب دراملاك و اراضی مزرعه مذکور مدخل نساخته پیرامون حقابهٔ مقرره ایشان نگردند و ازدستور سابق وقاعده قدیم تجاوز ننمایند وچون ازقدیم چراغلوق قریه فریز و مهله‌زن وقروق تعلق بقراکلیسا داشته کدخدایان و رعایا در شاملق اصلا درآن مدخل نسازند و از قاعده قدیم ودستور سابق تجاوز ننمایند والتماس حکم اشرف دراین باب نمود بنابراین مقرر فرمودیم که بدستوری که حکم اعلیحضرت شاه جنت مکانی در این باب ورود یافته عمل نموده از مضمون آن اصلا تجاوز ننماید حکام وتیول داران الکای خوی وماکو حسب المسطور مقرر دانسته ازمضمون حکم شاه جنت مکان وقاعده و دستور قدیم درنگذرند وحکم شاه علیین آشیانی را ممضی ومقدس بدانند .

فی شهر رمضان المبارك سنه ۱۰۲۰

شاه بابا ام الله ورثه

[illegible]

[illegible] اگر خوانین [illegible] بارگاه جهان پناه آمده حکم [illegible] علیحضرت خاقانی خلد الله ملکه [illegible]

[illegible]

ارازمود خلاصه مضمون آنکه خوانین مضمون نشان عالیحضرت خاقانی [illegible] سلیمان [illegible]

[illegible] مزروعه [illegible] مزروعه [illegible] کلیاه [illegible] مزروعه [illegible] ملک [illegible]

[illegible] رعایا آنجا [illegible] جناب مزروعه مذکور از روی [illegible] قرار [illegible] مزروعه [illegible]

مطلقا نوحق و [illegible] در املاک و اراضی مزروعه مذکور [illegible] کلیاه [illegible]

[illegible] قاعده [illegible]

که [illegible] رعایا [illegible] اصلا در [illegible] قاعده [illegible]

[illegible] حکم [illegible] حکم [illegible] شاه [illegible]

[illegible] حکم [illegible] مضمون [illegible] اصلا [illegible]

از مضمون [illegible] قاعده [illegible] حکم شاه [illegible]

[illegible]

فرمان شاه عباس ثانی در مورد تعمیر کلیساها

محل مهر شاه عباس ثانی

فرمان همایونی آنکه چون دراین ولارعایا وعجزهٔ مسیحی چخور سعد و تومان نخجوان وقناباب ودرهٔ الهگر وغیره محال ارامنه آذربایجان بدیوان آمد بعرض رسانیدندکه قبل ازاین احمد بلوی وغیره خلاف واقع بدیوان عرض نموده بودندکه رعایای مذکور دهلیز قره کلیسا و غیر کلیساها را که خراب شده بود داخل کلیسا نموده‌اند و کلیساها را رفیعترو وسیعتر ساخته‌اند و چوبپوش بوده حالا گنبدی و بسنگ و آجر ساخته شده وبرطبق ادعای خود حکم اشرف حاصل نموده‌اند وبدان وسیله بدون تحقیق وتشخیص وبخلاف شرع انور متعرض ارامنهٔ مزبور شده مبلغهای کلی بمحض شلتاق از رعایا وعجزهٔ مسیحی دریافت نموده‌اند ومحضری بخطوط وامهار جمعی کثیراز ارباب و اهالی آنولایت که وکلا و بیگلربگی چخورسعد وحاکم نخجوان وشیخ الاسلام واهالی شرع آنجا برعنوان آن تصدیق نموده‌اند ظاهر ساختند مضمون آنکه کلیسا های مزبور بعنوان قدیم است و وسیعتر و رفیعتر ننموده‌اند وشرعاً تخریب وانهدام کلیساهای مزبورلازم نشده بنابراین مقرر فرمودیم که وکلاوبیگلربگی چخورسعد و حکام کرام هرمحل در حضور اهالی شرع انور بواجبی بحقیقت رسیده هرگاه نموده واقعی بوده باشد آنچه احمد بلوی وغیره بدین علت ارامنهٔ آنولایت بخلاف شرع وحساب دریافت نموده باشندبقرار خاطر نشان شرعی وحسابی مقرر دارندکه دست بدست تسلیم رعایا وعجزه نموده موقوف بدارند ومن بعد بعلت کلیسا های مزبور که وسیعتر ورفیعتر وبهرنحوی ساخته شده شلتاقی و طلبی از ارامنهٔ مزبور ننموده مطلقاً مزاحمت نرسانند وگذارند که مرفه الحال بدعای دوام دولت قاهره قیام نمایند.

رمضان المبارك سنه ۱۰۷۱

فرمان شاه سلیمان صفوی به خلیفه قراکلیسا

(مهر شاه سلیمان صفوی)

(بنده‌شاه دین‌سلیمان است)

حکم جهانمطاع شد آنکه عالی‌جاه بیگلربیگی چخور سعد درحضور اهالی شرع شریف آنولایت بحقیقت محترمه معروضه رسیده رفع ظلم و ستم ازصاحب عریضه نمایند وبگذارند که ازجماعت مذکوره بی‌حساب بمشارالیه واقع شود و آنچه به‌عنف وتعدی از مشارالیه گرفته باشند بعد از ثبوت ولزوم شرعی باز گرفته عاید سازند دراینباب و درعهده شناسند

ذیحجه ۱۰۸۳

عرضه داشت بنده کمترین اراکیل ورتابید خلیفه قراکلیسا رعیت خاصه ساکن‌تومان نخجوان بذروه عرض می‌رساند که حاجی میرزابیگ میرخداوردی بایسای ورتابیدباچندنفرارمنی وفرنگی باچندنفرکشیش ورعایاوغیرحق‌وخلاف حساب ستم و تعدی بسیار نموده‌اند که بجان رسیده وبسای ورتابیدمزبورقرض از مردم داشت وفقیرقرض اورانمسك ونقددادم ازاین وجه چیزی برفقیرنرسیده بشرع شریف انورعمل نمی‌نمایند و تمرد می‌نمایند وستم کلی بفقیر واقع شده است چونکه نقصان او برفقیررسیده است تمسکهای فقیر را پس بدهند تمسك خودرا بازیافت نمایند استدعا آنکه بتصدق فرق مبارك اشرف اقدس ارفع که حکم عدالت بعهده عالی‌جاه بیگلربیگی و اهالی شرع آنجا مقرر فرمایند که بحقیقت رسیده غوررسی نمایند که عنداله ضایع‌نخواهدشد . حکم اشرف‌بعهده عالیجاه بیگلربیگی چخور سعد واهالی شرع انوربشرح مقررفرمایش‌شد.

ابوالقاسم

عریضه خلیفه قره کلیسا و فرمان نادرشاه افشار

عرضه‌داشت کمترین بندگان میناس محر آسیای قراکلیساء ماکو بموقف عرض باریافتگان پایه سریر وعدالت عرش نظیر رفع اعلامیرساند که قراکلیسای ماکو و قرخ بولاغ یك آب دارد که آن آب را موافق جمع دیوانی باید تقسیم شود و جمع این فقیران مبالغی برجمع قرخ بولاغ اضافه است و درباب تقسیم آب جماعت قرخ بولاغ باین فقیران بیچاره بی سروزبان جبروزیادتی مینمایند واین فقیران بیچاره دعاگوی دوام دولت ابد مدت میباشیم استدعا چنان است که بتصدق فرق مبارك اشرف اقدس رفع نموده رقم قضا شیم مبارك مطاع آفتاب شعاع شفقت و عنایت شود (ناخوانا . . .) که در تقسیم جمع دیوانی زیادتی رفع جبر وزیادی ایشانی رادر باب آب جلوگیری نمایند الاهمه این رعایا بیچاره خواهند بود و جزوذات اقدس وجود مقدس حاصل خواهد شد باقی امر امره الاعلی.

حکم والاشد آنکه صاحب اختیار دارالسلطنه تبریز بحقیقت رسیده درهرباب بروفق طریقه حقانیت وحساب مرتب معمول داشته هرگاه بخلاف حساب وجبر و زیادتی شده باشد رفع ومنع جبر وزیادتی واحقاق حق نمایند و احدی را مجال تخلف ازمدلول حساب ندهند و درعهده شناسند تاریخ ۱۱۵۵

فرمان ناصرالدین شاه در مورد وقف قریه‌قره ملکی به قره‌کلیسا

محل مهر ناصرالدینشاه

الملک‌لله‌تعالی‌شأنه آنکه‌چون‌درعهد ولیعهدمبرور اسکنه‌الله تعالی‌فی روضات السرور مالیات قریه قـرا ملکی من‌بلوك باباجیك خوی برای صرف قرا کلیسا معین و مشخص بوده چیزی از آنجا مطالبه و دریافت نمیشد لهذا از سنهٔ اودئیل خیریت دلیل‌ومابعدهانظرباستدعای‌عالیجاه‌زبده‌الافاضل‌المسیحیه‌سحاك‌صاتیمیانوف خلیفهٔ ارامنه آذربایجان مالیات قریـهٔ مزبور را که بدین موجب است (بطور عهود سالفه وسنوات‌سابقه (جمع بلوك باباجیك در دفترخانهٔ مبارکه حسب‌المقطع است‌جزوجمع‌مشخص‌است‌جمع‌قریهٔ مزبوره‌موافق‌معمول‌دفترخانه‌ودر آذربایجان باید معین‌شود) برای صرف مخارج کلیسای مزبورمرحمت و عنایت فرمودیم که همه ساله عالیجاه مشارالیه از آنجا اخذ و دریافت‌کرده بمصارف لازمه قرا کلیسا برساند و از این رهگذر یك نوع رفاه وفراغتی بجهت رهبانان آنجا حاصل شده بدعاگوئی دوام دولت ابد مدت‌قاهره‌اشتغال نمایندمقرر آنکه حکام حال و استقبال ممالکت آذربایجان قریهٔ‌مزبوررا بعالیجاه مشارالیه واگذاردانسته‌مطالبه‌مالیات از آنجا ننمایندکه موافق این توقیع رفیع بخرج مالیات خوی مجری وممضی‌است المقرر عـالیجاهان مجدت و نجدت همراهان مقربـون مستوفیان عظام و کتبه کرام شرح فرمان همیونرا در دفاترخلودودوام ثبت وضبط نموده‌ازشوائب تغییر وتبدیل مصون ومحروس شمارند ودر عهده‌شناسند .

تحریرا فی شهر جمادی‌الاولی سنه ۱۲۶۹

فهرست مندرجات

صفحه

۱ـ فرمایشات اعلیحضرت همایون شاهنشاه آریامهر در باره‌جشن‌های ۲۵۰۰ ساله ۱

۲ـ جشنهای فرخنده دو هزار و پانصدمین سال بنیانگذاری شاهنشاهی ایران بقلم اسقف آرداك‌مانوکیان ۲

۳ـ نظریات مورخین درباره کوروش دوم بقلم آندره آموریان ترجمه آرا هوانسیان ۸

٤ـ شادباش ارمنی (شعر) جهانگیربدخش ۱۰

۵ـ مسافرت مظفرالدین شاه‌به ارمنستان بقلم‌دکترهراندقوکاسیان ۱۲

٦ـ درباره حافظ بقلم آشوت میناسیان ۱٦

۷ درخت توت (ادبیات معاصر ارمنی) بقلم سیر و خانزادیان ترجمه آرا هوانسیان ۲٤

۸ـ پیشینهٔ نژاد، کیش‌وتاریخ‌ارامنه بقلم‌چراغعلی‌اعظمی‌سنگسری ۳۲

۹ـ حکیم عمرخیام نیشابوری بقلم پروفسور عبدالرزاق کانپور ترجمه ونگارش آقای سید مصطفی طباطبائی ٤۲

۱۰ـ زیر آسمان مشرق زمین (ادبیات معاصر ارمنی) بقلم سرگیس ویلونی ترجمه گ. امیریان ۵۳
۱۱ـ زبان پارسی و وظیفه انجمن های ادبی بقلم استاد دکتر نصرالله کاسمی ۶۶
۱۲ـ تاریخچه مختصر جراید و مجلاتی که در ایران بزبان ارمنی انتشار یافته است بقلم عزیزدولت آبادی ۷۳
۱۳ـ خطابه آقای هاروطون هوردانانیان از مطبوعات قدیم ۸۹
۱۴ـ عکسهای تاریخی از ادوار مختلفه تاریخ ایران ۹۳
۱۶ـ رویدادهای جامعه ارامنه ایران در دوماهی که گذشت تنظیم آرمنیه مارو تخانیان ۹۷
۶۱ـ کلیساها و اماکن مقدسه در ایران بقلم مهندس واروژان آراکلیان ۱۱۸
۱۷ـ اسناد و نامه‌های تاریخی موزه خلیفه گری کل ارامنه آذربایجان ۱۳۴

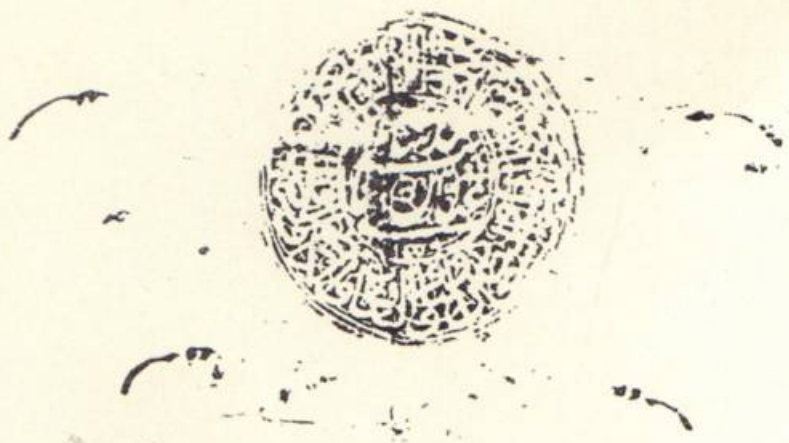

فرمان همایون شد

آنکه چون در سنوات رعایا و عجزه مسمی محمد سعید و تو ما انجوان و قبایات و دوره الله کرد و عمل

از آنجا آدمیان پیوان آمد و بعض رسانیده مدت قبل از این احمد بلوی و غیر خلاف واقع پیوان عمل نموده

رعایا مذکور و منیر و انگیسا و غیر کلیسا را که خراب شده بود داخل کلیسا نموده مدد بکلیسا

و چوب شمع نموده حالا کسی در سنگ و آجر ساخته شده و بر طبق ادعای حکم شرع حاصل نمود و مدد او سلیمه

بدل تحقیق و تشخیص و بخلاف شرع انور متعرض از آنجا مزبوره سه منعهای کلی بخصوص شاق از رعایا و عجزه مسیحیان

و محضری بخطوط و مهار جمعی کثیر از ارباب و اهالی اولاب و کلا کلیسا حجور سعد و حاکم بخوان و شیخ الاسلام مالی شرع

بر نوان آنصبو مطهر ظاهر ساخته مضمون آنکه کلیساهای مزبور بعنوان قدیم است سعد سعد در تعمیر نموده اند و شرعا

تخریب و انهدام کلیساهای مزبور لازم نیست بنا بر مقرر فرموده و کلا کلیسا حجور سعد و حکام کرام بر کل

در حضور اهالی شرع انور و رعایای شعب رسیده هرگاه نموده و قدیم آنچه احمد بلوی و غیره بعلت از اولات

بخلاف شرع و حساب نافذ پرداخته شده بقرار حاکم شرعی و حسابی مقرر داده در سنه تسلیم رعایا و عجزه

نموده مرقوم الشرع بعد بعلت کلیساهای مزبوره و سعد و سعد و بهر نوعی سه سنه تسلیم و طلبی از آنها مبرور نموده

مراحمت سعد و کلا مرقوم الحال حکم اولی قاضیان بنام اند در این معنی حکم شد رمضان المبارک ۱۱۸۱

آنکه عالیجاه بنگلر بیک چخور سعد در حضور اهالی شرع شریف آن ولایت

بجهت رفع مظالم

بجهت رفع معروضه رسیده و رفع ظلم و ستم از صاحب غرضان نمایند و نگذارند که ارجمات مذکور بجهات بشرالله

واقع شود و آنچه بعنف و تعدی از مشارالیه گرفته باشند بعد از ثبوت و لزوم شرعی باز گرفته بصاحبان قسمت

در عهده سنه ۱۲۱۲

نمره ۱۱۱۳

نسخه

شست

بندروه عرض میرساند

عرضه داشت ارا کیل ورتاپید خلفه قراکلیساه

رعیت خاصه باغ نوبان بچوان

با چند نفر کیش رعایا بعرض و خلاف بسیار ستم و تعدی بسیار بفقرا نموده اند که

مرتبه فرض از مردم داشت و قرض او را تمک و نقد دادم

رسیده

بشرع شریف انور عمل نمایند و تمرد نمایند و ستم کلی بفقرا واقع شده

چونکه نقصان او بر فقرا رسیده است تمک های فقرا را پس بدهند تمک خود

استدعا آنکه بتصدق فرق مبارک اشرف اقدس ارفع اعلی عالیجاه

بکلیکس و اهالی شرع آن مقرر فرمایند که تحقیق شده عورت میکند که عداوت صاحب

نازر نمایند

عرض داشت کمترین بندگان محقق عرضی بارانیسکان پایه‌ی عدالت مرتبه‌ی عرض نظر ارفع اعلی می‌رساند

میلیاس محراب‌ی قراکلیسیا مالو

قراکلیسیا مالو و قرخ بلاغ یک آب دارد که آن آب موافق جمع دیوانی باید تقسیم شود و جمع این فقرات بابت

اضافه است و در باب تقسیم آن و جمع جماعت قرخ بلاغ با این فقرات مجاره‌ی بی‌کرد زیادتی می‌نماید و این فقرات

کاره دعاگویی دوام دولت ابد مدت می‌باشیم استدعا چنانست که بمصدق فرق مبارک اشرف اقدس ارفع

رقم قضا شیم مبارک مطاع آفتاب شعاع شفقت و عنایت

تقسیم جمع دیوانی و قرخ بلاغ و زیادتی آن را در باب آب بفرمود که هم آسیا

مجاره‌ی خواهد بود و دعاگو بعرض اقدس ذات اقدس وجود مقدس حاصل خواهد شد