

Դ Վ Ի Ն

I

Ա. Ա. ԲԱԼԱՆԹԱՐՅԱՆ

ԿԵՆՏՐՈՆԱԿԱՆ ԹԱՂԱՄԱՍԻ
ՊԵՂՈՒՄՆԵՐԸ
1964 - 1970 թթ.



АКАДЕМИЯ НАУК АРМЯНСКОЙ ССР
ИНСТИТУТ АРХЕОЛОГИИ И ЭТНОГРАФИИ

АРХЕОЛОГИЧЕСКИЕ РАСКОПКИ В АРМЕНИИ

№ 13

Д В И Н

I

А. А. КАЛАНТАРЯН

РАСКОПКИ ЦЕНТРАЛЬНОГО КВАРТАЛА

1964—1970 гг.

ИЗДАТЕЛЬСТВО АКАДЕМИИ НАУК АРМЯНСКОЙ ССР
ЕРЕВАН 1976

ՀԱՅԿԱԿԱՆ ՍՍՀ ԳԻՏՈՒԹՅՈՒՆՆԵՐԻ ԱԿԱԳԵՄԻԱ
Հնագիտության եւ Ազգագրության ինստիտուտ

ՀՆԱԳԻՏԱԿԱՆ ՊԵՂՈՒՄՆԵՐԸ ՀԱՅԱՍՏԱՆՈՒՄ

№ 13

Դ Վ Ի Ն

I

Ա. Ա. ՔԱԼԱՆԹԱՆ

ԿԵՆՏՐՈՆԱԿԱՆ ԹԱՂԱՄԱՍԻ ՊԵՂՈՒՄՆԵՐԸ

1964—1970 թթ.

692

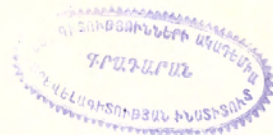

ՀԱՅԿԱԿԱՆ ՍՍՀ ԳԻՏՈՒԹՅՈՒՆՆԵՐԻ ԱԿԱԳԵՄԻԱՅԻ ՀՐԱՏԱՐԱԿՉՈՒԹՅՈՒՆ
ԵՐԵՎԱՆ 1976

Պրակը նվիրված է Գվինի IX դ. նյութական մշակույթի ուսումնասիրությանը, որը կատարված է կենտրոնական թաղամասի պեղումներից հայտնաբերված հարուստ նյութերի հիման վրա: Հիմնականում քննարկված են արհեստային արտադրանքի կարևոր ճյուղերի՝ մետաղագործության, խեցեգործության, ապակեգործության հետ կապված հարցեր: Տրված է կենտրոնական թաղամասի շերտագրությունը, աշխարհիկ հուշարձանների ճարտարապետություններ և այլն: Հիշյալ հարցերի քննությունը կարևոր է Հայաստանի միջնադարյան մշակույթի տարբեր կողմերի լուսաբանման համար:

Պատասխանատու խմբագիր
Կ. Գ. ՂԱՅԱԳԱՐՅԱՆ

Հ Ե Ղ Ի Ն Ա Կ Ի Կ Ո Ղ Մ Ի Ց

Չորրորդ տասնամյակն է, ինչ շարունակվում են Գվինի քաղաքի պեղումները: Գվինի քաղաքի 1937—1950 թթ. պեղումների հաշվետվությունը հրատարակված է արշավախմբի պետ պրոֆ. Կ. Գ. Ղաֆաղարյանի «Գվինի քաղաքը և նրա պեղումները» մոնոգրաֆիկ աշխատության մեջ (1952 թ.): Հայաստանի միջնադարյան սոցիալ-տնտեսական կյանքի, մշակույթի տարբեր բնագավառների ուսումնասիրության համար Գվինում հայտնաբերված նյութերը կարևոր նշանակություն ունեն: Հատկապես հետաքրքրական է IX դ. նյութական մշակույթը, որը կարծես նոր էր վերածնվում արարական գերիշխանությունից աշատագրված ժողովրդի կողմից:

Սույն աշխատանքը արդյունք է հեղինակի՝ Գվինի կենտրոնական թաղամասում 1964—1970 թթ. քննադրում կատարված պեղումների (Գվինի արշավախմբի պետ՝ պրոֆ. Կ. Ղաֆաղարյան, կենտրոնական թաղամասի ջոկատի պետ՝ Ա. Քալանթարյան): Այն կրում է հաշվետվության բնույթ և նպատակ է հետապնդում վերհանել հիմնականում VIII դ. վերջի—X դ. արհեստային արտադրության մի շարք ճյուղերի՝ խեցեգործության, մետաղագործության, ապակեգործության հետ կապված հարցեր, տալ նրանց արտադրանքի բնույթն ու առանձնահատկությունը, ինչպես նաև կատարել շերտագրական որոշ դիտողություններ՝ պեղված հատվածի սահմաններում:

Հեղինակը շնորհակալություն է հայտնում Գվինի պեղումների ղեկավար, պատմ. գիտ. դոկտոր, պրոֆ. Կարո Ղաֆաղարյանին՝ նյութերի տրամադրման և մասնագիտական խորհուրդների համար:

Բոլոր տիպի չափազանցական և զրաֆիկական աշխատանքները կատարել է Գվինի արշավախմբի պետի տեղակալ ճարտարապետ Գրիգոր Քոչոյանը: Լուսանկարները կատարել են հեղինակը և ԳԱ հնագիտության և ազգագրության ինստիտուտի լուսանկարիչ Գրիգոր Ժամկոչյանը:

Ն Ե Ր Ա Մ Ո Ւ Թ Յ Ո Ւ Ն

Գլխի կենտրոնական թաղամասում առաջին անգամ պեղումներ է կատարել խաչիկ վարդապետ Գաղաճը¹: «Արարատ» ամսագրի հաղորդումից երևում է, որ նա աշխատանքները սկսել է դեռևս 1904 թ.²: Պեղումները հիմնականում կենտրոնացված են եղել կաթողիկե եկեղեցու շրջանում, որտեղ բացվել է եկեղեցու հիմնապատերի ներքին երեսը: Գլխում խաչիկ վարդապետը պեղել է նաև միանավ բազիլիկ եկեղեցին, սյուլան կոչված³ Յիզբուրուպետը պեղել է նաև միանավ բազիլիկ եկեղեցին, սյուլան կոչված³ Յիզբուրուպետը պեղել է նաև միանավ բազիլիկ եկեղեցին, որը սխալմամբ համարել է պատմիչների մոտ հիշատակված սր. Սարգիս եկեղեցին: Խիստ ուշադրով է կաթողիկե եկեղեցու արևելյան արևոտում բացված խճանկարը Տիրամոր պատկերով, որը հավանաբար VII դ. առաջին տասնամյակներին է պատկանում: խաչիկ Գաղաճի պեղումների ժամանակ հայտնաբերվել են մեծ քանակությամբ հնագիտական տարբեր իրեր՝ խեցեղեն, մետաղե առարկաներ, ապակի, դրամներ, ինչպես նաև ճարտարապետական մանրամասներ: Հնագիտական նյութերի մի մասը հետազոտված տարվել է Ջվարթնոց և այժմ ցուցադրվում է Ջվարթնոցի թանգարանում⁴:

Գլխի սիստեմատիկ պեղումները սկսվեցին 1937 թ. և փոքր ընդմիջումով (1940—1945) շարունակվում են մինչև մեր օրերը: Նախապատերազմյան շրջանում աշխատանքները հիմնականում կենտրոնացված էին կենտրոնական թաղամասում, որտեղ պեղվեցին կաթողիկոսական պալատը, կաթողիկե եկեղեցին և միանավ բազիլիկ տաճարը: Բացվեցին աշխարհիկ և արտադրական ընդլայն շինություններ՝ խիստ ավերված վիճակում: Պեղումները շարունակվեցին նաև 1946—1954 թթ. (տեղամասի պետ՝ ճարտ. Գր. Քոչոյան): Այս ժամանակահատվածում հիմնականում մաքրվեց կաթողիկե, իսկ նրանից հարավ պեղվեց XI—XIII դդ. շերտը (աղ. I): Մյուս հատվածներում բացվեցին մի շարք աշխարհիկ շինությունների հիմնապատերը, միջնաբերդից եկող շրամատակառարման ցանցի հատվածն իր աղբյուրներով և այլն: Գտնվեցին կավե, մետաղե, ապակե իրերի և առարկաների բազմաթիվ նմուշներ, դրամներ, տուֆ բարից պատրաստված թևավոր խաչեր, արձանագրություններով տապանաբարեր, շինությունների ճարտարապետական քանդակազարդ բեկորներ և այլն: Պեղումները կենտրոնական թաղամասում ժամանակավորապես ընդհատվեցին մինչև 1964 թվականը:

¹ «Արարատ», Վարդապատ, 1907, էջ 506, 659—661, տե՛ս նաև 1909, էջ 173—178.

² խաչիկ Գաղաճի պեղումների վերաբերյալ ավելի մանրամասն տե՛ս Կարո Ղաֆաջյան, Գլխի բազարը և նրա պեղումները, Երևան, 1952, էջ 39:

³ Գր. Կարախանյան, Ա. Քալանթարյան, Ջվարթնոցի խեցեղենը, ՊՔԷ, 1964, № 4:

Գլխի բազարի կենտրոնական թաղամասը (II տեղամաս) գտնվում է միջնաբերդի արևմտյան մասում: Միջին դարերում այն բլուրից անջատված է եղել շրաչին խրամով: Թաղամասը միջնաբերդի հետ կապված է եղել խրամի վրա զցված կամրջով: Բազարի այդ հատվածը եղել է պարսպապատ և առանձին միավոր է կազմել Այնտեղ կառուցվել են եկեղեցական զխավոր շինություններ՝ սր. Գրիգոր կաթողիկե եկեղեցին, միանավ բազիլիկ տաճարը, ինչպես նաև կաթողիկոսական պալատը և տարբեր բնույթի այլ կառույցներ: Կաթողիկեի շրջապատում թաղվել են անվանի հոգևոր և աշխարհիկ գործիչներ: Շինությունների այս խումբը մասամբ կործանվում է 893 թ. երկրաշարժի ժամանակ, որից հետո այդ թաղամասում սկսվում են կառուցվել աշխարհիկ, գերազանցապես կավակերտ շենքեր: Պեղումների ժամանակ հայտնաբերված նյութերը վերաբերում են գերազանցապես VIII—IX դդ. XI—XIII դդ. առարկաները խիստ նվազում են, որը խոսում է թաղամասի երկրաշարժից հետո քիչ բնակեցված լինելու մասին:

Գլխի կենտրոնական թաղամասում նախորդ տարիներին հայտնաբերված նյութերը մեծ մասամբ հրապարակված են: 1937—1939 թթ. պեղումների արդյունքները ամփոփված են Ս. Վ. Տեր-Ավետիսյանի ձեռագիր աշխատանքում (ղրված է ուսերեն, գտնվում է Հայաստանի պատմության պետական թանգարանում), որտեղ հեղինակը կարևոր դիտողություններ է կատարել միջնադարյան Հայաստանի սոցիալ-տնտեսական հարցերի պարզաբանման ուղղությամբ:

1937—1939 թթ. և 1946—1950 թթ. պեղումների արդյունքներին է նվիրված պրոֆ. Կ. Ղաֆաջյանի «Գլխի բազարը և նրա պեղումները» ծավալուն աշխատությունը: Հեղինակը ամենախնայ մանրամասնությամբ տալիս է Գլխի սոցիալ-բազարական պատմությունը, վերլուծում ճարտարապետական հուշարձանները և կատարում կարևոր ժամանակագրական ճշտումներ, քննության է ենթարկում արհեստագործական արտադրանքը: Կարո Ղաֆաջյանի աշխատանքը կարևոր նշանակություն ունի միջնադարյան Հայաստանի հնագիտության ուսումնասիրության համար: Կենտրոնական թաղամասի նյութերի մի մասը հրատարակված են ՀՍՍՀ ԳԱ իսկական-անգամ Բաբկեն Առաքելյանի «Քաղաքները և արհեստները Հայաստանում IX—XIII դդ.» երկհատորանոց շահեկան աշխատությունում: Գլխի նյութական մշակույթի տարբեր հարցերին են նվիրված Բ. Շեկովնիկովի⁵ (խեցեգործություն), Վ. Հարությունյանի⁶ (ճարտարապետություն), Հո. Զանփոլադյանի⁶ (ապակեգործություն), Խ. Մուշեղյա-

⁴ Ե. Ա. Шелковников, Художественная керамика Двинских раскопок, «Известия Арм. ФАНа», 1940, № 4—5; его же, Средневековая художественная керамика Ближнего и Дальнего Востока, «Известия Арм. ФАНа», 1942, № 6; его же, Керамика и стекло из раскопок гор. Двина, ТГМА, т. IV.

⁵ Վ. Մ. Հարությունյան, Գլխի V—VII դդ. ճարտարապետական հուշարձանները, Երևան, 1950:

⁶ Հո. Զանփոլադյան, Ապակե փորձանոթներ Գլխի պեղումներից, ՊՔԷ, 1964, № 4: Նույնի, Գլխի ապակե իրերի ժողովածուն, ՊՔԷ, 1966, № 1: Նույնի, Գլխի միջնադարյան ապակին IX—XIII դդ., Երևան, 1974, և այլն:

նի⁷ (դրամագիտություն), Վ. Արբաճամյանի⁸ (արհեստներ) և այլ հեղինակների մենագրությունները և ուսումնասիրությունները:

1964—1970 թթ. պեղումները Երևան բերեցին նյութեր, որոնք կարևոր են IX դարի նյութական մշակույթը համակողմանի ուսումնասիրելու համար: Բացվեցին հետաքրքիր շինություններ, որոնք իրենց ձևերով սերտորեն առնչվում են հայկական ժողովրդական բնակելի տան հետ: Գտնված նյութերը բավական շատ են և պահանջում են հետագա մանրազնին քննություն:

1. 1964—1970 թթ. ՊԵՂՈՒՄՆԵՐԸ

⁷ X. A. Мушегян, Денежное обращение Двина, Ереван, 1962.

⁸ Վ. Ա. Արբաճամյան, Արհեստներ և համբարական կազմակերպությունները Հայաստանում IX—XIII դարերում, Երևան, 1946: Նույնի, Միջնադարյան Հայաստանի զենքի տեսակները, ՀՊՊԹ աշխատություններ, հ. 2, 1949:

Կենտրոնական թաղամասի պեղումներին մասնակցել են հեղինակը (տեղամասի պեղումները 1964—1968 թթ. և 1970 թ.), հնագիտության և ազգագրության ինստիտուտի կրտսեր գիտաշխատակիցներ Ն. Հակոբյանը և Ֆ. Բարայանը (1969—1970 թթ.), Երևանի պոլիտեխնիկական ինստիտուտի ավագ դասախոս Ռ. Յփրեմյանը (1968 թ.), Երևանի պետական համալսարանի սասյիբանտ, ալժմ դասախոս Ի. Ղարիբյանը (1968 թ.), համալսարանի պատմության ֆակուլտետի փորձառու-ուսանողներ (1968—1969 թթ.): Ընդհանուր աշխատանքները ղեկավարել է Դվինի արշավախմբի պետ պրոֆ. Կարո Ղաֆազյանը:

1964 թ. պեղումները հիմնականում հետախուզական բնույթ էին կրում: Նպատակն էր պարզել վաղ միջնադարյան Դվինի արհեստալին արտադրանքի հետ կապված մի շարք հարցեր, շերտագրական գիտաբաններ կատարել: Այդ հարցերը լուծվեցին մասամբ ավելի վաղ շրջանի վերաբերյալ, քանի որ պեղումներից դուրս եկած նյութերը գերազանցապես վերաբերում էին IX դարին:

Աշխատանքները հիմնականում կենտրոնացվեցին տեղամասի արևմտյան հատվածում 1954 թ. քնդհատված-19 դծի Ե, Կ, Գ, Դ քառակուսիների շրջանում (նկ. 2): Այդ տարածությունը փոխված է կաթոզիկն եկեղեցուց արևմուտք, մոտ 15 մ. հեռավորության վրա: Ե և Կ քառակուսիները բոլորովին պեղված չէին, իսկ Գ և Դ քառակուսիներում հեռացված էր վերին շերտը: Նախորդ տարիների պեղումների ժամանակ այդ հատվածում բացվել էր հյուսիսից-հարավ ձգվող ինչ-որ շինության պատի մնացորդներ, որը հնարավորություն էր տալիս ենթադրել մոնումենտալ շենքի առկայության մասին:

Պեղումների հետևանքով բացվեց այդ շինության արևելյան պատի մի մասը 20,0 մ երկարությամբ: Պատի հաստությունը 1,24 մ է, պահպանված մասի բարձրությունը՝ տեղ-տեղ 80 սմ: Այն ձգվում էր դեպի հարավ և մտնում ձ-19 քառակուսու մեջ: Պատի շարվածքի ձևը՝ եղնաշար, ցույց է տալիս, որ շինությունը պետք է կառուցված լիներ առնվազը VIII դարում:

Այդ են ապացուցում գտնված նյութերը՝ տաշված օղակներով ապակե թասերի բեկորները, VIII դ. արաբական պղնձե դրամները¹ և այդ շրջանին բնորոշ զարդամոտիվներով խեցեղենը:

Շինության ներսում, զետնի մակերեսից 2,0 մ խորության վրա բացվեց շինության հատակը (աղ. II, 1), որը շատ լավ պահպանված էր: Հատակը մոտ 10 սմ հաստությամբ պնդացրած կավից էր, որի տակ 20—25 սմ հաստու-

¹ Կենտրոնական թաղամասում 1964—1970 թթ. հայտնաբերված դրամները որոշվել են Հայաստանի պատմության պետական թանգարանի դրամագիտության բաժնի վարիչ, պատմ. գիտ. թեկնածու Խ. Մուշեղյանի կողմից:

թյամբ լցված էր մանր խիճ, հավանաբար եկեղեցու կամ բուն աչք շինության աաշված բարերի ավելցուկներից: Ըստ երևույթին IX դարում հատակը մի փոքր բարձրացրել են, որի հետևանքով նկատվում են տեղանքի որոշ անհամամասնություններ:

Շինության սենյակների մեջ մտնող Ե և Կ-19 բառակուսիներում բացվեցին երկու մեծ հոր (Ե-19 բառակուսում բացվածի չափերն են. խորությունը՝ 1,0 մ, բերանի տրամագիծը՝ 1,35 մ, Կ-19 բառակուսու բացվածինը՝ խորությունը՝ 1,75 մ, բերանի տրամագիծը՝ 1,5 մ, հատակի տրամագիծը՝ 2,0 մ), որոնք կոնաձև են և Գլխիում լայնորեն տարածված հորերի սխտեմի նախնական ձևերն են ներկայացնում (աղ. III): Այդ հորերի VIII—IX դդ. թվագրման օգտին են խոսում նաև Փայտակարանի (Օրեն-Կալայի) պեղումներից, ժամանակամերձ շերտերում երևան եկած նույնատիպ հորերի առկայությունը²:

Հորերը հարուստ էին հնագիտական առարկաներով: Հայտնաբերվել են խեցեղեն և ապակե անոթների բազմաթիվ բեկորներ: Ապակե անոթները մեծ մասամբ միատիպ են, մի հանգամանք, որը խոսում է նրանց կիրառման նեղ հնարավորությունների մասին: Սմենայն հավանականությամբ ապակե անոթների մի մասը պատկանել են եկեղեցական սպասքին: Ապակե անոթների մեջ մեծ խումբ են կազմել դամպարները (ПАМПАРЫ), որոնք կախված են եղել կաթողիկե եկեղեցու շահերի վրա: Մետաղե իրերից հետաքրքիր է բրոնզե փոքր ունելին, որը հավանաբար օգտագործվել է ոսկերչական աշխատանքներում: Նման աշխատանքներում է հավանաբար օգտագործվել 2305 [17 ոսկրե գրպիկը: Պահպանվել է գրպիկի միայն բերանը պոչի փոքր մասով (նկ. 30): Բերանը բավական լայն է, օվալաձև, պոչը կլոր է (բերանի երկարությունը՝ 3,5 սմ): Գրպիկը գտնվել է շինության խոշոր հորերից մեկում: Գտնված դրամները թվագրվում են VIII դ. վերջով և IX դ. առաջին տասնամյակով:

Քաղամասի Ե-19 բառակուսու արևելյան մասում, անմիջապես պատի մեջ բացվեց մի փոքրիկ հոր, որի միջևց դուրս եկան ձևավոր շուրթով մեկ սափոր և կլոր տափակ աման՝ երուստաձև կանթերով:

IX դ. բարձրացված հատակը, որը մոտավորապես 1,70 մ խորության վրա է, պահպանված է միայն հորերի մոտակայքում, որոնք գտնվել են շինության անտեսական բաժանմունքում: Գ և Կ-19 բառակուսիներում, երբ հեռացվեցին ստորին շերտերը, պարզվեց, որ շինության հատակն այստեղ ավելի ցածր է, քան հարևան բաժիններում: Այս մասում, անմիջապես հատակի վրա հայտնաբերվեցին ձևավոր բերանով երկու մեծ կժերի բեկորներ (աղ. II, 2), կարմիր ներկով փայլեցված փոքրիկ կճուճ և այլն, որոնք հիմնականում թվագրվում են VIII—IX դարերով:

Շինության հատակից բիշ բարձր երևան են գալիս ջնարակած թասերի և պնակների բեկորներ (աղ. IV, 2): Ընդունված տեսակետների համաձայն, այդ տիպի ջնարակումը (հոազույն՝ դարչնագույն, դեղին և կանաչ երանգավորումներով, բնորոշ զարդերով) միջնադարյան ջնարակած խեցեղենի նախնական ձևն է, որը մեկ անգամ ևս ապացուցվում է կենտրոնական թաղամասում հայտնաբերված նյութերով: Պետք է նշել, որ 1964 թ. պեղումների ընթացքում հայտնաբերված ջնարակած անոթների թիվը շատ սակավ էր և հնարավորու-

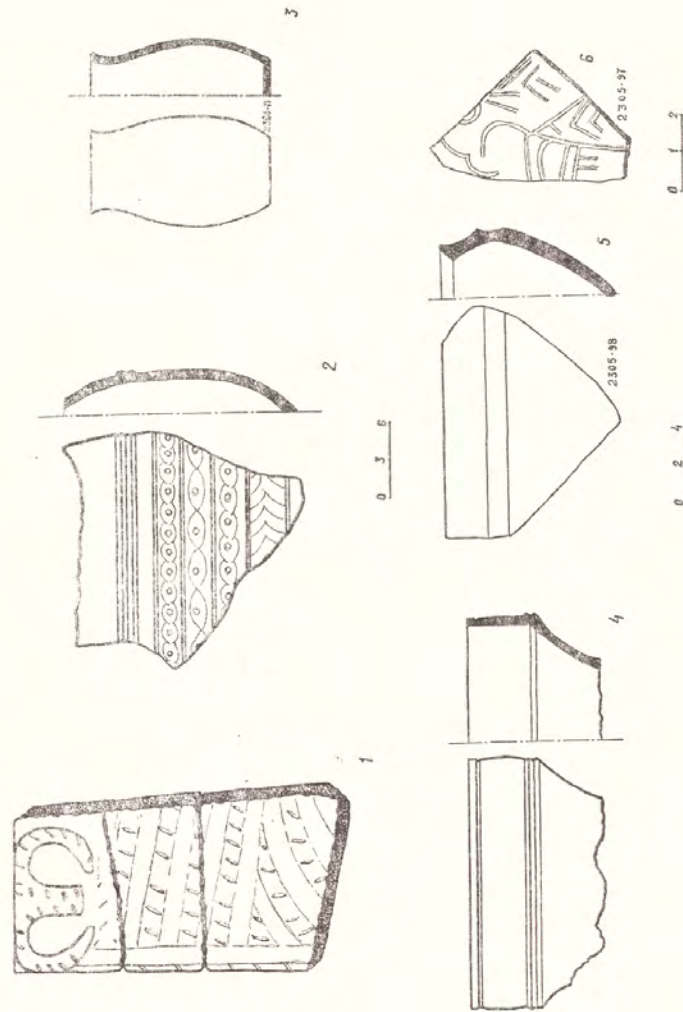

Նկ. 1. Նյութեր փայլեցված կերամիկ զարդերով շերտից:

² Г. А. Ахмедов, Некоторые итоги археологических раскопок городища Ореп-Кала в 1959—1963 гг., в сб. «Археологические исследования в Азербайджане», Баку, 1965, стр. 136.

Սյուն շինձևեց որևէ կոնկրետ եզրակացություն հանգել նրանց թվագրման վերաբերյալ: Ը-19 քառակուսում 1,45 մ. խորությամբ վրա գտնվեց կաթնավուն ցնորակով պատած և կորպուսով արված զարդանախշով մի պնակի բեկոր (աղ. IV, 1), որը միջազատքյան ծագում ունի և հավանաբար IX դ. ներմուծվել է Սամառայից (Միջագետք): Ը-19 քառակուսին պեղելու ժամանակ ստորին շերտերից գտնվեցին քարե երկու ամանների բեկորներ (պահպանվում են Գլինի հնագիտական բազայում): Քարե ամանների դուռը Գլինի վաղ միջնադարյան շերտերում խիստ հետաքրքիր է, քանի որ դրանք Գլինում գրեթե չեն հանդիպում: Քարե անոթների պատրաստման կուլտուրան Հայաստանում լայն տարածում ուներ ավելի վաղ ժամանակաշրջանում և հայտնաբերվում են ուրարտական և հին հայկական հուշարձաններում (Էրեբունի, Կարմիր բլուր, Արտաշատ և այլն): Վաղ միջնադարյան մի քառականթ անոթ գտնվել է Գառնիի IV—V դդ. շերտում (2235/20), որը իր ձևով շատ է մոտենում Գլինում գտնված ամաններին:

Գլինի ամանները պատրաստված են բազալտից և ունեն բավական լավ մշակում: Գրանք խորն են, մոտ 24,0—26,0 սմ և հաստ պատերով՝ 4,0—5,0 սմ: Ամաններն ունեն հորիզոնական կանթեր, իսկ մի բեկորի վրա պահպանվել է ծորակը (նկ. 29,9):

X—XIII դդ. շերտերն ալդ հատվածում շատ վատ են պահպանվել, քանի որ մոտ 1,0 մ խորությամբ ամբողջ շերտերը քանդվել և խառնվել է՝ XVIII—XVIII դդ. թաղումների հետևանքով: Մեզ թվում է, որ ընդհանրապես կենտրոնական թաղամասը S33 թ. երկրաշարժից հետո խիստ տուժել է և այլևս չի բնակեցվել կամ շատ թույլ է բնակեցված եղել: Այդ են վկայում գտնված ուշ շրջանի խիստ սակավաթիվ նյութերը, ճարտարապետական մանրամասների բացակայությունը և շինությունների աղքատությունը:

Նույն թվականի աշնանը մասնակի պեղումներ կատարվեցին Ը-19 քառակուսում: Պեղվեց մի փոքրիկ սենյակ, որտեղ դուրս եկավ մեծ քանակությամբ մոխիր, որի մեջ առկա էին վաղ երկաթի ժամանակաշրջանի կարասների բեկորներ: Ըստ երևույթին, միջին դարերում, հողային աշխատանքների ժամանակ, այդ բեկորները վեր են հանվել ստորին շերտերից: Գտնվեց կավե փոքրիկ հալոցի բեկոր:

1965 թ. պեղումները Շինության հետ կապված մի շարք հարցեր լուծելու նպատակով այս տարի պեղումները կենտրոնացվեցին երկու կետերում՝ հյուսիսային մասում, ուր անկասկած բացվում էր տնտեսական հարկաբաժինը և հարավային մասում, որտեղ բնակելի մասն էր: Կարևոր է նշել, որ պեղումները լավ արդյունքներ տվեցին: Հիմնականում պեղվեցին Ը, Ը-19 և -20, Ը-18 և -19, Ի-19, Ի-18 և -19 քառակուսիները (նկ. 4): Շինության բնակելի հարկաբաժիններից մեկը սյունազարդ սենյակով (աղ. V) բացվեց Ը և Ը քառակուսիների շրջանում: Սենյակի մեջ հավասար հեռավորությունների վրա պահպանվել էին չորս խարխուհներ՝ փայտե սյուների համար (աղ. VI): Հարավային կողմում ձգվում է մի պատ, որը կեսից ընդհատվում է և առայժմ որոշակի բան սակ հնարավոր չէ: Սյան խարխուհների դասավորությունը և նրանց հեռավորությունը միմյանցից ցույց են տալիս, որ այդ մասում շինությունն ունեցել է հազարաշեն ծածկ (զլխատուն): Այս փաստը Հայաստանի միջնադարյան ճարտարապետության ուսումնասիրության համար մեծ կարևորություն է ներկայացնում: Շինության հատակը շարունակվում է նաև այս քառակուսիներում: Նյութերը վերախին ցույց են տալիս, որ շինությունը VIII դ. է կառուցվել:

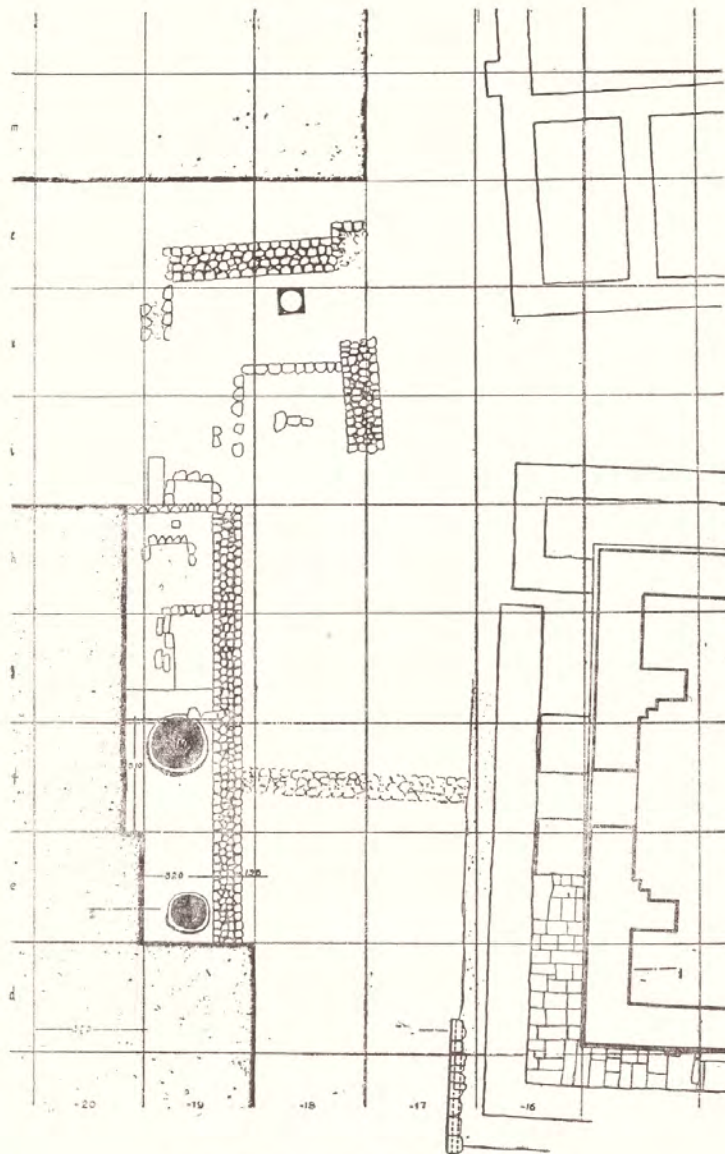

Նկ. 2. Հատակագիծ 1964 թ. պեղված հատվածի:

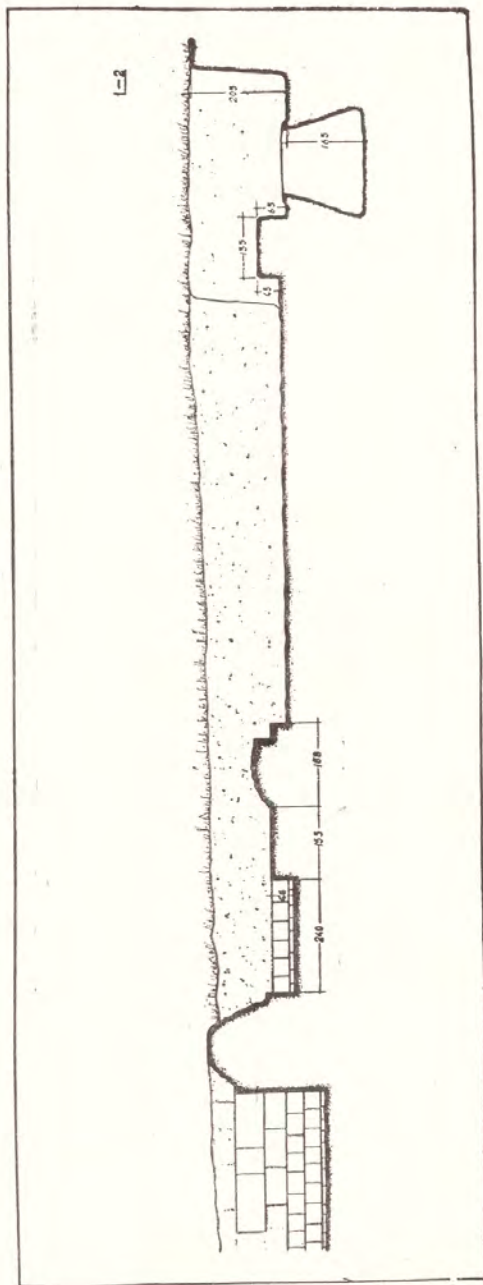

Նկ. 3. 1964 թ. պեղված հատվածի կտրվածքը հյուսիսից-հարավ

Տեղամասի հյուսիսային կողմում շարունակվեցին նախորդ տարվա պեղումները ց-19 քառակուսում: Բացվեց երկու հոր, որոնցից մեկն ունևր 5,0 մ խորություն և 2,0 մ տրամագիծ: Հորը շատ հարուստ էր առարկաներով և իրերով: Գուրս եկան IX դ. հասարակ և ջնարակած խեցեղենի հիանալի նմուշներ (ամբողջական և բեկորներով), ապակե անոթների բազմաթիվ օրինակներ, մի քանի տանիակի հասնող ձևերով: Ապակե անոթների մի մասը տարբեր դուլների դամպարներ են, նախորդ տարվա նյութերի նման, որոնք պատկանել են կաթողիկե եկեղեցու խոշոր ջահերին: Ապակե դամպարների տարբեր դուլների ներդաշնակությունը լուսային հետաքրքիր էֆեկտ է ստեղծել եկեղեցու ներսում: Ապակե անոթների այս մեծ ժողովածուի գյուտը լայն հնարավորություններ է ընձևոում ուսումնասիրելու միջնադարյան Հայաստանի ապակեգործության վաղ շրջանը: Ապակե թասերի հիանալի օրինակներ հայտնաբերվեցին ց-18 քառակուսու փոքր հորում: Ըստ երևույթին, այն փոքրիկ թաքստոց էր, որի պատերի տակ շարված էր շուրջ 14 թաս, նուրբ երանգներով: Անոթները պատրաստված էին գեղարվեստական բարձր ճաշակով:

Մեծ հորում գտնված իրերի մեջ առանձին խումբ են կազմում միջադեպյան ծագում ունեցող կաթնավուն ջնարակով պատած և կապտավուն դարդանախշերով պնակները, որոնք մեկ անգամ ևս ապացուցում են Գլինի առևտրական լայն կապերը մերձավորարևելյան առաջավոր երկրների հետ:

Նույն հորում գտնվել են նաև մետաղե իրեր, այդ թվում՝ ոսկերչի աշխատանքային գործիքներ, շատ նուրբ հատիչներ, կողպեքի մասեր, դարդեր (2326/106, 107, ադ. XXXVI, 7,8) և այլն: Հորի հնադիրտական նյութը, որը մի քանի հարյուրի է հասնում (բեկորներով), թվագրվում է IX դ. արարական դրամներով:

Ջնարակած հիանալի թասեր և ապակեղեն հայտնաբերվեց ց-19 քառակուսում բացված փոքր հորից:

Բացված շինություն հյուսիսային և արևելյան կից կառույցները և նրանց փոխհարաբերության հարցերը լուծելու նպատակով, որոշ աշխատանքներ տարվեցին ց-18, յ-18 և -19 քառակուսիներում: Այստեղ դեռ նախորդ տարիների պեղումներից բացվել էին կրաշաղախով, հասարակ շարվածքով տարբեր պատերի մնացորդներ: Անհրաժեշտ էր պարզել, թե այդ պատերը որևէ կապ ունե՞ն արդյոք շինության հետ: ց և յ-18 քառակուսիներում բացվեցին նրանց մի մասը (ադ. VII, 2), որոնք ղեպի արևելք են ձգվում, սակայն ընդհատվում են. ըստ երևույթին, այդ պատերը հետագայում քանդվել են, որը և անորոշ է դարձնում ընդհանուր կապը: յ-18 քառակուսում բացվեց հիանալի հատակ բնակելի սենյակի մեջ: Հատակին գտնվեցին փորագիր հաստ ապակե բաժակի բեկորներ, ինչպես նաև եգիպտական ծագում ունեցող շողուն խեցեղեն թասի շրթնամաս:

Նյութերը ցույց են տալիս, որ այս մասում ևս VIII—IX դդ. աշխարհիկ նշանակություն ունեցող շինություն է եղել: Շինության VIII դ. թվագրելը հաստատվում է նաև պատերի եղևնաձև շարվածքով, ինչպես նաև արաբական մի քանի պղնձե դրամների առկայությամբ:

Պեղվող հատվածի Ը-19 քառակուսում բացվեց լայն տրամագծով ջրատար խողովակների շարք (տեղում պահպանվել էին երեքը): Խողովակները ձգվում էին դեպի հարավ, Ը-20 քառակուսին, որտեղ ուղղագծվում էին ինչ-որ հորի մնացորդներ (ադ. VIII): Հորի շրջապատը մաքրելուց և բերանը բացելուց հե-

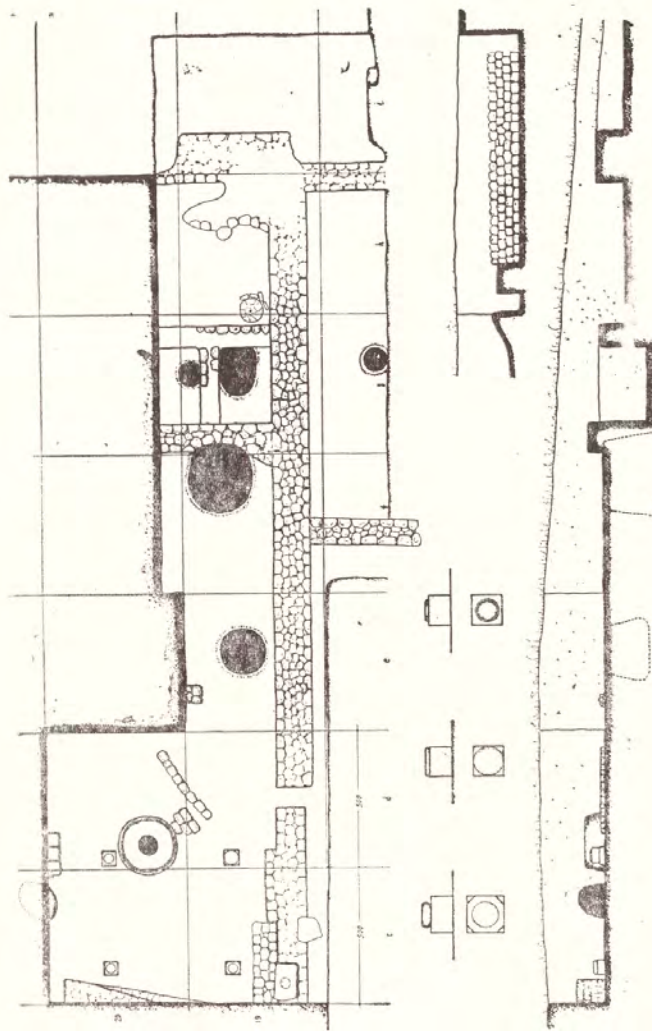

Նկ. 4. Հատակադիրք և կտրվածք 1964—1965 թթ. պեղված հատվածի:

տե պարզվեց հետևյալ պատկերը: Հորի բերանին, ուղղահայաց դիրքով, գրված էր դեպի ներս իջնող կավե խողովակի, որի բերանը ծածկված էր թրծած աղյուսով: Հորը 2,7 մ խորությամբ դատարկ էր: Բերանի շուրջը, ներսից մոտ 0,7 մ խորությամբ շարված էր հաղարաշենի ձևով մանր թրծած աղյուսներ: Հորը պեղելու ժամանակ հայտնաբերվեցին XI—XII դդ. մի քանի հարթ և ոլորուն կապույտ գույնի ապակե ապարանջաններ: Հորի բերանին հավասար բացվեց կավե պնդացրած հատակ, որի վրայից գտնված նյութերը նույնպես թվագրվում են XI—XII դդ., հատկապես բնորոշ է ջնարակած բազմազույն խեցեղենը: Ը-19 քառակուսու հարավ-արևելյան անկյունում գտնվեց մի տուֆ քար, որի կենտրոնում խորը փորվածք էր: Բացված խողովակներով հորը, տուֆ քարը հավանաբար պատկանել են ինչ-որ արտադրական կառույցի: Կարևոր է նշել, որ խողովակների մեջ կար մանրահատիկ կավի նստվածք, որը հավանաբար առաջացել էր կավախրխուրթյան ժամանակ հոսող ջրերից: Ուշ շրջանի նյութերը խիստ ավերվել են հետագա թաղումների հետևանքով:

Շերտազրական որոշ հարցեր պարզելու նպատակով Ը-18 և -19 քառակուսիներում խորացանք մոտ 0,5 մ: Մեզ համար անսպասելի⁵ այդ հատվածում բացվեց վաղ երկաթի ժամանակաշրջանի շերտ, նույն դարաշրջանի սև և գորշ փայլեցված խեցեղեն նյութերով: Ը-19 քառակուսում բացվեցին սև փայլեցված կարասներ: Կարասներից մեկի մեջ գտնվեց մի երկարավուն անոթ (նկ. 1.3), որն ակներևաբար գինի վերցնելու համար է ծառայել: Կարասներն իրենց պատրաստման եղանակով և ձևով կրկնում են Գվինի միջնաբերդում բաշխած նմանօրինակ նմուշներին, այն տարբերությամբ, որ նրանց իբաննոս վրա բացակայում են ուտուցիկ պարզանախշերը:

1966 թ. պեղումներ. Պեղման աշխատանքները տարվում էին Ը, Ժ-21, Կ, Ը, Կ, Ի-20 և Կ-18 քառակուսիներում: Նպատակն էր պարզել շինության արևմտյան և հյուսիսային պատերի առկայության հարցը: Նշենք, որ առեմբուտան մասում պատերի հիմնապատերի հետքերն առայժմ բացակայում են, իսկ հյուսիսային մասում պատերը խիստ բալքայված են և լրիվ պատկեր կազմելը անհնար է:

Տեղամասի Ը և Ժ-21 քառակուսիները պեղվեցին շինության մակարդակին հավասար: Այս հատվածում ևս շարունակվում էր շինության կավածեփ հատակը: Հատակին, իր տեղում բացվեց մի մեծ դեղնավուն կճուճ, լայն բերանով և գեղաձև իրանով: Կճուճի բերանին գրված էր մարմարե հարթ, լավ հղկված տախտակի բեկոր: Նույն մասում գտնվեցին քարե փոքրիկ խաչ (նկ. 30.14), փորագիր ապակե անոթների բեկորներ, որոնք թվագրվում են VII—VIII դդ.: Կ-18 քառակուսում նույն խորությամբ գտնվեցին եղևնալարով վերագիր գտնիով կարասի բեկորներ, որոնք բնորոշ են վաղ ֆեոդալական ժամանակաշրջանին:

Կ-19 քառակուսում բացվեց մի հոր, որն անմիջապես շինության հյուսիսային (անտեսական) հատվածի արևելյան պատի տակ էր գտնվում: Հորի միջից գտնված իրերը (ջնարակած բազմազույն և միազույն անոթներ, ապակե թանաքի բեկորներ, եռաթև նետասլաքի բեկոր և այլն) թվագրվում են IX դ., բայց մի փոքր ավելի վաղ, քան շինության մեծ հորի նյութերը:

⁵ Քվում էր, թե կենտրոնական թաղամասի այդ հատվածում ի հայտ կգան V—VII դդ. շինությունների հետքեր և կգտնվեն վաղ միջնադարյան նյութեր: Ըստ երևույթին, կաթոլիկ եկեղեցին կառուցելուց հետո այդ հատվածը համարակի դեր է կատարել:

Պեղավազրի Ի, ց, և, 1-20 բառակուսիների շրջանում (ադ. IX), որը բացվելը 2,0 մ խորությամբ, ոչ մի էական հարց չպարզվեց՝ կապված շինություն հետ: Միայն կենտրոնական մասում բացվեց հում կավե աղյուսներով շարված հաստ պատի մնացորդներ, քայքայված վիճակում: 1-20 բառակուսում 1,80 մ խորության վրա գտնվեց մի սուֆակերտ, ճոխ հարդարված խոչակ, որը թվադրվում է V—VI դդ. (նկ. 62):

Խոչակի բարձրությունը մոտ 42 սմ է: Այն երբև կողմից ունի հիանալի բանդակներ, որոնք բնորոշ են վաղ միջնադարյան քանդակագործությանը և բազմիցս հանդիպում են կոթողների և ճարտարապետական հուշարձանների վրա: Խոչակի վերին մասը խիստ քայքայված է: Այն հավանաբար ունեցել է առամնաշար, որը հանդիպում է նույնատիպ այլ խոչակների վրա: Մի կողմից օղակի մեջ պատկերված է հավասարաթև խաչ, վերջված ոճափորված տերևների մեջ: Երկրորդ երեսին արված է հովհարածե դարդ, խնչ հաջորդում սիմետրիկ բանդակված է շատ տարածված լոտոսը, ոճավորված տերևների մեջ: Զարդորդ կողմում նկատվում են ինչ-որ զարդերի հետքեր, բայց խիստ մաշված են և շեն վերականգնվում: Խոչակի կենտրոնով, երկու կողմից անցնում են խոր ակուններ: Նույն տիպի խոչակ հայտնաբերվել է Ջրվեժի գերեզմանատանը, որը դրված է եղել թևավոր խաչով աստիճանավոր կոթողի սյան վրա⁴: Կաթողիկե եկեղեցու և կաթողիկոսարանի մոտ նկատվում են բառակուսի և ուղղանկյուն հատակագծով հիմքերի հետքեր, որոնք շարված են լավ մշակված քարերով: Թևավոր խաչերի բեկորների մեծ մասը գտնվել են դրանց շրջապատում: Հավանաբար Գլխում թևավոր խաչերով կոթողների թիվը շատ է եղել: Բանի որ գտնվել են կոթողներին պատկանող սյուների, խորիսների և խոչակների բազմաթիվ օրինակներ⁵:

Արտագրություն միջոցների ուսումնասիրության համար կարևոր է երեփեղի կաղապարի մի մասի գյուտը, որը երկար օգտագործելուց խիստ դեֆորմացիայի է ենթարկվել (նկ. 29): Կաղապարի մեջ հավանաբար ձուլել են աշխատանքային ինչ-որ գործիք: Նկատվում է բերանի մի մասը, իսկ մի կողմում արված է թմրիկ, հավանաբար կոթառի անցքի համար (2450/68, երկարությունը՝ մոտ 15,0 սմ, լայնությունը՝ 11,0 սմ):

Ինչպես նախորդ տարիներին, 1966 թ. և X—XIII դդ. շերտը խիստ աղքատիկ է, չկան շինության հետքեր, իսկ նյութերը սակավ են:

1967 թ. պեղումները Պեղումները հետաքրքիր նյութեր տվեցին շինության հարավային հատվածի վերաբերյալ, շինության կառուցման թվագրության ճշտման կապակցությամբ, ինչպես նաև Գլխի կենտրոնական թաղամասի նախաքրիստոնեական շրջանի պատմության, մասնավորապես պաշտամունքին վերաբերող հարցերի պարզարանման վերաբերյալ: Պեղումները հիմնականում կենտրոնացված էին շինության հարավային և արևմտյան հատվածում Ե-20 և -21, Ե-19 և -20, Ե-19 բառակուսիներում (ադ. X):

Գեոն 1965 թ. բացված հարավային պատի մեջ երևան եկավ մուտքը (ադ. XI), որը կապում էր երկու սենյակները Շինության արևելյան պատը ձրգվում էր հարավ՝ Ե, —Ե-19 բառակուսիների ուղղությամբ: Ըստ երևույթի, այստեղ մենք դռած ունենք տարրեր բաժանմունքներով մեծ կոմպլեքսի հետ:

Հետաքրքիր նյութեր տվեցին Ե-20 և -21 բառակուսիների պեղումները: Այստեղ արևելքից արևմուտք ձգվում էր մի նեղ առվակ, որի երկրորդ շարված էին մանր քարերով: Առվակը ծածկված էր վառ կարմիր, թրծված հաստ աղյուսներով: Հավանաբար այն արված էր տանիքից թափվող անձրևաջրերը հետացնելու համար: Ե-22 բառակուսու մեջ, ուր ուղղված է առվակը, նկատվում են հորերի մնացորդներ: Պեղվող հատվածում եղել է սենյակ, նկատվում են խիստ քայքայված հիմնապատեր, իսկ Ե-21 բառակուսու արևելյան մասում բնկած էր մեծ շափերով մի խաբխս, որն էր հարդարանքով հիշեցնում էր Գլխի V—VI դդ. թվագրվող խաբխսները:

Շինությունը VIII դ. թվագրվելը այլևս ոչ մի կասկած չի հարուցում: Այդ են վկայում հատակին գտնված հնագիտական բնորոշ իրերն ու առարկաները: Ե-20 բառակուսում, անմիջապես նոր բացված մուտքի մոտ, գտնվեց երկաթե եռաթև նետասլաք, որն իր լավ պահպանված վիճակով Գլխում միակն է: Ինչպես հայտնի է, նետասլաքների այս խմբի թվագրությունը Հայաստանում և Անդրկովկասում չի անցնում մ. թ. VIII դարից⁶: Ե-19 բառակուսում 2,0 մ խորությունից դուրս են գալիս ուլիթի կղևնածե դարձագոտիով խոշոր կարասի բեկորներ, որոնք թվագրվում են VI—VIII դդ.⁷: Ե-20 բառակուսում, անմիջապես ետևից նետասլաքի մոտ, հայտնաբերվեց բարձր հեռակով, ասանձածե իրանով մի անոթ, որն ունի հարուստ դարձանախշեր, բնորոշ վաղ միջնադարյան խեցեղենին:

IX դ. նյութերը դերազանցապես դուրս են գալիս հորերից: Հորերից մեկը Ե-20 բառակուսում, նորից հատած կոնի տեսք ունեւ և բավականին մեծ չափեր: Հորից գտնվեցին երկու ապակե երկուսը վզով հիմնալի տափաշներ: Ե-20 բառակուսում բացվեց երկու հոր, որոնցից մեկը տվեց ապակե անոթների հիմնալի նմուշներ: Անոթներից մեկը բարակ պատերով թաս է, դարձնապես ներկով արված հարուստ դարձանախշերով: Թասի ծավլված պսակի տակով շուրջնակի նշմարվում է արքաատառ մի արձանագրություն: Նկարազարդ այս անոթը եզակի նմուշ է և պատմա-հնագիտական մեծ արժեք է ներկայացնում: Ապակիների մեջ բավական մեծ խումբ են կազմում կանխլուրենքով թասերը, դամպարները, որոնք հայտնի են նաև նախորդ տարիների պեղումներից: Գտնվել են նաև ապակե տափակ թասերի մի քանի օրինակներ, որոնք մեր կողմից դիտվում են որպես ջահերի ստորին մեծ դամպարներ: Նույն տեղում հայտնաբերվել են միազույն և բազմազույն ջնարակած և հասարակ խեցեղենի բազմաթիվ բեկորներ:

Չափազանց կարևոր է կենտրոնական-կրոնական թաղամասում հեթանոսական մեծ շինանի Ե-20 հատվածի Ե-20 հատվածի պատկերազարդ տախտակի գյուտը: Այդ օրինակ տախտակներ նախորդ տարիների պեղումներից հայտնի էին միայն Գլխի միջնաբերդում⁸:

Ինչպես նշեցինք, 1965 թ. ց-18 և ց-19 բառակուսիներում երևան էր եկել

⁶ Ա. Ա. Գալանբարյան, *Ձեռքերը V—VIII դդ.*, ՊԲՀ, 1965, № 4, նույնի, Матеріальна культура Двина IV—VIII вв., автореферат кандидатской диссертации, Ереван, 1966

⁷ Գ. Մ. Տիգրայան, *Հազարան ամբողջ պեղումները 1963 թ.*, «Տեղեկագիր» հաս. գիտ., 1964, № 10:

⁸ Կ. Գ. Ղաֆաղարյան, Գլխի բազարի հիմնադրման ժամանակի և միջնաբերդի հեթանոսական մեծ շինանի մասին, ՊԲՀ, 1966, № 2 (33), էջ 52—57:

⁴ Տե՛ս ն. Մ. Տոկարսկու վերակազմությունը, Н. М. Токаревский, Джрвез, II, 1964 Выходябер, результаты раскопок 1958—1962 гг., Ереван, 1964, стр. 39—44, рис. 16, 23

⁵ Տե՛ս Կ. Ղաֆաղարյան, Գլխի բազարը և երա պեղումները, էջ 146—152:

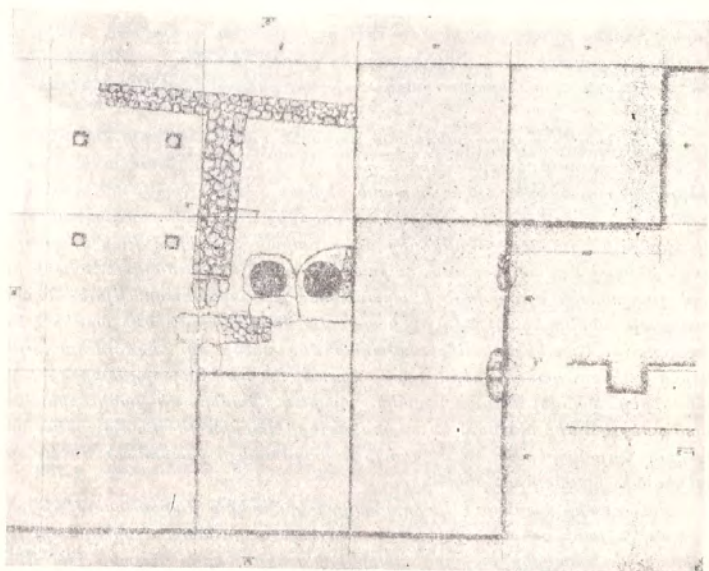
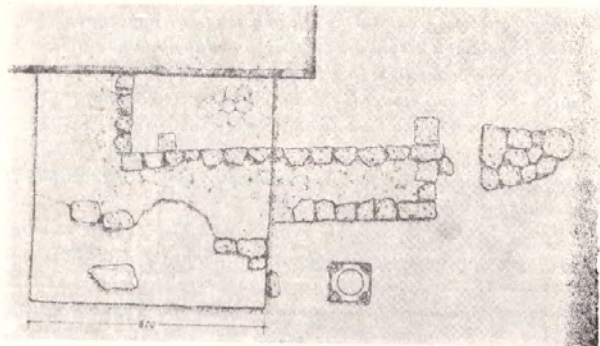

Նկ. 5. 1. Հատակագիծ — 19 բառակուսում բացված շինության հետքերի 2. Հատակագիծ շինության հարավային պատի և 19—20 բառակուսում բացված սենյակի:

վաղ երկաթի ժամանակաշրջանի նյութեր: Ե-20 բառակուսու հորերը պեղելիս պարզվեց, որ ստորին շերտը մոտ 1,5 մ հաստությամբ հազեցված է աչդ նյութերով: Գուրս եկան սև փայլեցրած կավե անոթների բեկորներ, բնորոշ փորագիր զարդերով: Հորի միջից դուրս եկավ նաև պատկերազարդ տախտակի մի բեկոր, Նախնական դննությունը ցույց տվեց, որ IX դ. հորը խորացնելու ժամանակ ծակել և իջել են ատրուշանի կենտրոնով: Տեղում մոտ 4,0 մ խո-

րություն վրա պահպանված էր կավե հիմքը, որի վրա հենվում էր տախտակը, բարերի կլոր շարվածքը, որի մեջ այրվում էր կրակը: Կավե պաշտամունքային կուռքերի գլուտը մեծ նշանակություն է ստանում և վերստին հաստատում է Գլխի պաշտամունքային խոշոր կենտրոն լինելը:

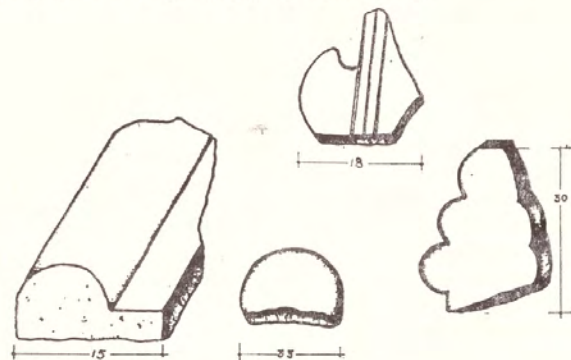

1

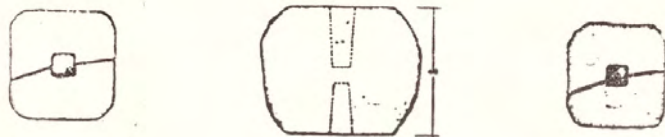

2

Նկ. 6. 1. Քավոր խաչերի բանդակազարդ բեկորներ: 2. Լուշառայան խոչակի անոթը և կտրվածքները:

1968 թ. պեղումները. Աշխատանքները սկսվեցին Ե-21, Ե-20 և -21, -Ե-19 բառակուսիներում: Հիմնականում նպատակն էր պարզել շինության հարավային սենյակի սահմանագծերը և գտնել շինության արևմտյան պատը: Ե և Ե-21 բառակուսիների հարավ-արևմտյան անկյունում բացվեց 1,5 մ բարձրությամբ կավե պատ, որի հիմքում բնկած էր փուլ եկած եկեղեցու բեկորներ:

Որոշ հետախուզական աշխատանքներ կատարվեցին յ-19 քառակուսում (նկ. 51): Այստեղ ուրվագծվեց ինչ-որ շինության պատի հետքեր, որոնք զբնուում էին զեպի հյուսիս, կաթողիկոսարանին զուգահեռ: Բացվեց շինության պատի հարավ-արևմտյան անկյունը ներքի մասում: Քարերը լավ մշակված են, իսկ պատի հաստությունը մոտ 1,0 մ է: Այդ հատվածում գտնվեցին երկու կավանոթներ, բուսական և երկրաշափահան զարդերով, ապակե անոթների բեկորներ, խաշքարերի քանդակազարդ բեկորներ (նկ. 61), ինչպես նաև մեծ կարասի մնացորդներ:

1969 թ. պեղումներ. Պեղումները շարունակվեցին հարավային մասում, որտեղ սկսվեցին նշմարվել հաստ պատի հետքեր: Բացվեց նաև 1965 թ. Ը-20 քառակուսու աղյուսաշեն բերանով հորի նման մի այլ օրինակ, որը նույնպես դատարկ էր: Հյուսիսային թևում շինության հետքեր չեն երևում: Բացվեց ջրատարի մի հատված:

1970 թ. պեղումներ. Աշխատանքները նորից կենտրոնացված էին հարավային և հյուսիսային հատվածներում (աղ. XII): Հարավային մասում Զ-19 և Զ-20 քառակուսիներում բացվեց մոտ 3,0 մ հաստությամբ պարսպապատ, որին արտաքին կողմից հենված էին աղյուսաշեն պատեր (աղ. XIII):

Այս պարիսպը և շինությունները կառուցվել են եկեղեցու փլուզումից հետո, բանի որ նրա հիմքերը շարված էին եկեղեցու կրաշագան մեծ բեկորների վրա: Գտնված նյութերը սակավաթիվ են, հիմնականում ապակի և խեցեղեն:

Պեղավայրի հարավային հատվածի սենյակներից պատրաստված մի թասի կես (նկ. 257): Այն ունի կլոր հատակ և ուղղահայաց կարճ պատեր: Թասի վրայով անցնում են զարդազոտիներ, որոնք կատարված են մեծ հատությամբ: Վերին զոտին կազմված է կենտրոնում կետով շրջագծերից: Ստորին զոտու զարդը կեռամանձև միմյանց կցված ծայրերով լայն տերևներ են: Գոտիները միմյանցից բաժանված են շրջագծերով և շրջագծերով արված միջնորմներ, որոնք հորիզոնական զարդը բաժանում են երկու հատվածի: Անոթն իր մշակումով և զարդով կատարյալ է: Այն իր վրա է կրում քարե անոթների պատրաստման հեղինիստական և անտիկ արվեստի ազդեցությունը, մի հանգամանք, որը նկատվում է վաղ միջնադարյան արհեստագործական մի շարք ճշուգիտ վրա (ապակի, գենթ, զարդ և այլն):

Կենտրոնական թաղամասում հայտնաբերված քարե ամանների մեջ իր ուրույն տեղն է գրավում մոխրագույն մարմարեց պարաստված տափակ կլոր հատակով, ուղղահայաց պատերով անոթը (բեկոր), որն ունի անթերի մշակում: Այն իր ձևով նույնանման է նույն թաղամասում գտնված կավե, ապակե անոթների, որոնք թվագրվում են VIII—IX դդ. (նկ. 296):

Նույն վայրից գտնվել է նաև տափակ, լայն պոռվի զգալի, որն իր վրա ունի շեղանկյուն զարդեր (նկ. 305): Պոռի վերին ծայրը և բերանի երկու կողմերը զարդարուն են: Բերանը փոքր է և քիչ երկար (երկարությունը՝ 7,0 սմ, պոռի լայնությունը՝ 1,0 սմ, բերանի երկարությունը՝ 1,0 սմ): Հյուսիսային մասում բացվեց արևելքից-արևմուտք ձգված մոտ 2,0 մ լայնությամբ մի պատ, որի շարվածքի մեջ հայտնաբերվեց անտիկ շրջանի քարե արձանների երեք զույգ, որոնցից մեկը՝ կիսամշակ:

II. ՇԵՐՏԱԳՐՈՒԹՅՈՒՆ

1964 թ. վերսկսված կենտրոնական թաղամասի պեղումների հիմնական նպատակն էր հստակություն մտցնել Գլխի վաղ միջնադարյան (IV—VIII դդ.) շերտագրության մեջ: Որպեսզի պատկերը քիչ թե շատ ամբողջական ստացվեր, պեղումների վայրը բնորոշ մինչ այդ բուրրովին չսկզբված մի հատված՝ կաթողիկե եկեղեցուց արևմուտք (մոտ 15,0 մ): Պեղավայրը ձգվում էր հյուսիսից-հարավ և բաժանված էր 50 քառակուսու 5×5 մ, —a+p, քառակուսիները—19-21 գծով:

Առաջին տարվա պեղումները ցույց տվեցին, որ այդ հատվածում վաղ միջնադարյան կառույցները բացակայում են և այդ ժամանակաշրջանի նյութերը խիստ սակավ են: Պեղավայրը, որն անմիջապես հարում է եկեղեցուն, հավանաբար IV—VII դդ. եղել է եկեղեցու շրջակա հրապարակի մի մասը, որտեղ թաղվել են հոգևորական և աշխարհիկ անվանի գործիչներ: Նախորդ տարիներին եկեղեցու շրջակայքում գտնվել են մեծ քանակությամբ թևավոր խաչերի բեկորներ, տապանաքարեր: 1964—1970 թթ. պեղումների ընթացքում բացվել են զերեզմաններ, որոնք փորված են եղել անմիջապես հրապարակում փոխված խճաքարերի տակ: Մյուս կողմից, կան առանձին մանրամասներ, որոնք վկայում են, որ եկեղեցու շրջապատը եղել է աղաս: Եկեղեցու արևմտյան մուտքի դիմաց նկատվում է երկշարք սալահատակ՝ 10,0 մ երկարությամբ:

VIII դ. վերջում այդ հատվածում կառուցվել է մի մեծ աշխարհիկ շինություն. (նկարագրությանը մանրամասն կանդրադառնանք հետագայում): Պեղումների հետևանքով առայժմ բացված են հիմնականում IX դ. շերտերը, գետնի մակերևույթից 2,0—2,20 մ խորություն վրա: Միայն ց-18 և ի-19 քառակուսիներում հետախուզական նկատարումներով խորացվել է մոտ 2,7 մ, որ բացվել են ավելի վաղ շրջանի շերտեր (վաղ երկաթի ժամանակաշրջանի): Պեղումների ընթացքում բացված միջնադարյան հորերի ուղղահայաց կառուցվածքների նախնական բնությունը ցույց է տալիս, որ մայր հողը խիճ է, խառնված ավազահողի հետ և գտնվում է գետնի մակերեսից մոտավորապես 4,0—5,0 մ խորություն վրա:

Քանի որ այդ տեղամասում գտնվող նյութերը գերազանցապես VIII—IX դդ. են, մենք մանրամասն վերլուծության կենթարկենք այդ շերտերը ողջ պեղվող տարածության վրա: Մյուս կողմից, պեղվող հատվածի նախնական շերտագրությունը պարզելու համար, հարկ ենք համարում շատ համոտական անդրադառնալ ավելի վաղ շերտերի բնությունը, որբան այդ հնարավոր է բացված քառակուսիների հատվածում: Թևե XI—XIII դդ. շերտերը վատ են պահպանված, սակայն կաշխատենք ընդգծել նաև դրանց սահմանները:

Վաղ շերտերը սկսվում են մակերեսից 2,20—2,50 մ խորությունից մինչև 4,0—5,0 մ, կապված տեղանքի հետ: Առաջիմ ամենախոր տեղը Ե-20 քառակուսում է, որտեղ միջնադարյան հորը պեղելու ժամանակ բացվեց այդ շերտը ուղղահայաց կտրվածքով: Ե, Խ-18 և -19 քառակուսիներում վաղ երկաթի շերտը սկսվում է 2,20 մ խորությունից, անմիջապես VIII—IX դդ. շերտերի տակ: Հարկ է նշել, որ առաջիմ այդ շերտերում շինության հետքեր չեն նկատվում, սակայն Խ-19 քառակուսում, երևելով նյութերի առկայությունից, եղել է մասնապիսի մաս: Այդ հաստվածում 2,60 մ խորությունից վրա հայտնաբերվեցին մի գծի վրա զրված երկու մեծադիր սև փայլեցրած կարասի բեկորներ, երրորդ կարասը հավանաբար գտնվել է Ե-19 քառակուսում բացված միջնադարյան մեծ հորի տեղում, քանի որ հորը դատարկելու ժամանակ պատի մեջ գտնվեցին այդ կարասներից մեկի բեկորները:

Վաղ երկաթի ժամանակաշրջանի շերտերը Գվինում, որոնք թվագրվում են մ. թ. ա. IX—VIII դդ. բավական նյութեր են տալիս: Միջնաբերդում հայտնի են նախորդ տարիներին գտնված կավե տարրեր անոթները և առարկաները, որոնց մի մասը անշուշտ պաշտամունքային նշանակություն ունեն: Գտնվել են մետաղե իրեր, զարդեր և այլն, որոնք վերստին հաստատում են այդ նյութերի թվագրությունը:

Կենտրոնական թաղամասում այդ շերտերը հարուստ են ինչպես հնագիտական նյութերով (զերազանցապես կավանոթների բեկորներ), այնպես և էկնոլանտական մնացորդներով: Շերտն իրենից ներկայացնում է սեահող, որով լրիվ տարբերվում է միջնադարյան շերտերից, որոնք կավահող են: Տեղ-տեղ նկատվում են հրդեհի հետքեր, դուրս են գալիս մոխրաշերտեր:

Այդ շերտում գտնված նյութերի մեջ առանձնահատուկ տեղ է զբաղում կավե տախտակի բեկորը կուտրի պատկերով (նկ. 1), ճիշտ նմանը այն օրինակին, որը գտնվել է Գվինի միջնաբերդում և պահպանվում է տեղում: Քեկորի վրա պահպանվել է աստվածություններից մեկի պատկերը, որը խիստ ոճավորված խոչի դեմք է արտահայտում: Ամբողջ ստորին մասը փորագիր այլբավոր զարդ է, որը, հավանաբար, երկնակամարն է պատկերում: Միջնաբերդում պահպանված օրինակի վրա երկնակամարը շատ ցայտուն է արտահայտված, որի վրա պատկերված են տարբեր լուսատուներ, իսկ ստորին մասում տախտակի ողջ լայնությամբ փռված է դալարվող օձը: Ամենայն հավանականությամբ, ինչպես նշեցինք վերևում, կենտրոնական թաղամասում բացվում է մեհյան՝ պահպանված զոհարանով: Միջնաբերդի նման կառուցվածքների պես, այստեղ ևս պահպանվել է կավե պիդացած հենարանը, որի վրա ամրացված է եղել պատկերազարդ տախտակը: Տախտակի առջև, մասնը պետաբարբրով կիսաշրջանաձև շարված փորը տարածություն է, որը լցված էր մոխրով և մանր ածուխներով: Թվում է, որ այն զոհարան է, որի առջև մըշտուպես վառ պահպանվել է կրակը: Տախտակի բեկորի հետ միասին նույն տեղից դուրս են եկել ևս փայլեցրած անոթների զարդարուն բեկորներ (նկ. 1, 2, 4—6): Անոթների մի մասն ունի փորագիր երկբաշափական զարդեր, որոնց մեջ նկատվում են կարմիր ներկի հետքեր:

Կարևոր է նշել, որ կենտրոնական թաղամասի այս պեղավայրում գտնվում են նաև III հազարամյակի խեցեղենի առանձին բեկորներ: Միջնաբերդում այդ շերտի գոյությունը անկասկած է: Առաջիմ թվարկ է ժխտել այդ շերտի գոյության փաստը կենտրոնական թաղամասում, քանի որ հետագա

պեղումները ստորին հորիզոններում կարող են որոշակի նյութեր տալ շերտի առկայության փաստը լուծելու ուղղությամբ:

Նույն պեղավայրում պատահական գտնվել են նաև հելլենիստական շրջանի (մ. թ. ա. III—մ. թ. I դդ.) գունազարդ խեցեղենի մի քանի բեկոր և օածկի քարե սայլիկի կեսը (նման Գառնիի հեթանոսական տաճարի քարե սայլիկներին): Բացառված չէ, որ կենտրոնական թաղամասում եղել են այդ շրջանի շինություններ: Հատկապես հետաքրքիր է այն փաստը, որ կաթողիկի տեղում եղել է հեթանոսական տաճար, որը քրիստոնեությունը բնդունելուց հետո վերածել են եկեղեցու: Վաղ հայկական և հելլենիստական ժամանակաշրջանի նյութեր հայտնի են Գվինի նախորդ տարիների պեղումներից: 1946—1950 թթ. կաթողիկոսարանի և միասնավ բազիլիկ եկեղեցու շրջանում հայտնաբերվել են հելլենիստական շրջանի կարասային թաղանթներ: Միջնաբերդի ստորին շերտերը տալիս են անտիկ շրջանի բավական հարուստ նյութեր, որոնք խիստ հետաքրքիր են (հատկապես գունազարդ խեցեղենը) անտիկ շրջանի նյութական մշակույթի առանձին հարցերի քննության ուղղությամբ:

Ինչո՞վ կարելի է բացատրել հելլենիստական և վաղ միջնադարյան նյութերի սակավությունը և կառույցների բացակայությունը պեղվող հոտավածում: Ընտանախորդների մի խումբ (Վ. Ղաֆազարյան, Վ. Հարությունյան և ուրիշներ) իրավացիորեն նշում են, որ Գվինի եռանավ բազիլիկը կառուցվել է ավերված հեթանոսական սրբավայրի տեղում: Այդ մասին են վկայում թեական ձևով նաև պատմական աղբյուրները և հնագիտական նյութերը: Պարզ է, որ հեթանոսական տաճարը, իսկ հետագայում քրիստոնեական եկեղեցին (առավել կաթողիկն) պետք է ունենար իրեն հարող հրապարակը¹:

Միայն այդ ձևով կարելի է բացատրել վաղ հայկական և վաղ միջնադարյան շինությունների բացակայությունը եկեղեցուն հարող տարածության վրա և, ընդհակառակը, թեավոր խաչերի, տապանաբարերի և սյան հետքերի գյուտները: Հետագայում՝ VIII—IX դդ. անտեսվել է այդ հրապարակի անհրաժեշտությունը (կարող են լինել նաև մեզ համար անհայտ պատճառներ) և կառուցվել են շինություններ անմիջապես եկեղեցուն կից: Այդ շինությունները կարող են կառուցվել միայն սկսած VII դ. II կեսից, երբ կաթողիկոսարանը Գվինից տեղափոխվում է նորակերտ Զվարթնոց և Գվինի զլխավոր եկեղեցին այլևս այն դերը չէր կատարում, ինչ հոգևոր կենտրոնի ժամանակ:

Պեղվող հատվածում VIII—IX դդ. շերտեր սկսվում են գետնի մակերեսից 1,50—1,60 մ մինչև 2,0—2,20 մ խորությունը (նկ. 2—4): Շերտը գերազանցապես բաց-դեղնավուն կավահող է՝ հազեցված խեցանոթների և ապակու բեկորներով, օրգանական մնացորդներով: Մետաղ համեմատաբար քիչ է գտնվում: Տեղ-տեղ անցնում է մոխրաշերտ և մանր խճավալ: Այս շերտում

¹ 1922 թ. կենտրոնական թաղամասում, կաթողիկ եկեղեցուց հարավ-արևմուտք 3,5 մ խորության վրա բացվեց մի մեծ խորիսի և պիդացրած կավե լավ հատակ, մոտ 50 քմ տարածությամբ: Հավանաբար, այստեղ բացվում են ինչ-որ մոեմենտալ շինության հետքեր: Կառուցվածքի վեր է, որ այդ շինությունը ունեցել է սյունազարդ մեծ զահլեմ: Տեղում շերտազրական կտրվածքների գնումը հետաքրքիր նյութեր տվեց: Այդ շինությունը գտնվում է անմիջապես VII դ. սկզբում կաթողիկ եկեղեցու վերակառուցման ժամանակ օգտագործված առաջին քարերի տաշվածքից առաջացած թափոնի տակ և թվագրվում է V—VI դդ.: Մեր շերտազրության օգուին են խոսում նաև գտնված խեցեղեն անոթների բեկորները, եռաթև նետալարները և հրդեհած ապակիների բեկորները: Շինության հետագա պեղումները խոստանալից նյութեր ետան Գվինի վաղ միջնադարյան մշակույթի վերաբերյալ:

բացված ճարտարապետական մանրամասները վերաբերում են մեծ շինությունների: Քննենք դրանք առանձին-առանձին:

Շինության ողջ ներքի տարածությունը, հատկապես նրա հարավային բնակելի թևը a-e -19-21 բառակուսիներում ունի կավածեփ հատակ, որը բացվել է 1,90 մ խորություն վրա: Հատակի հաստությունը մոտ 10—15 սմ է, նրան հաջորդում է 15—20 սմ հաստությամբ մի շերտ, որը հագեցված է շինության վրա դրված բարերի առջված թափոններով: Այդ շերտը շարունակվում է նաև շինության հյուսիսային թևում, տնտեսական բաժիններում: Այստեղ արդեն հատակը խիստ բալթալված է ու շրջանի թաղումների հետևանքով: -19 գծին զուգահեռ -a-ի գծով անցնում է շինության արևելյան բարակերտ պատը 0,8—0,9 մ լայնությամբ: Տեղ-տեղ պատն ունի եղևնածեղ շարվածք ց-19 և ի-19 բառակուսիների հատվածում (աղ. XIV, 2): Եղևնածեղ հասարակ շարվածքը Գլինում մեղ չի հանդիպում ավելի ուշ կառուցված շինությունների վրա: Նույն տիպի շարվածք հայտնի է Հացավան ամրոցի վերին շերտերի ճարտարապետական կոմպլեքսներում, որոնք թվագրվում են VI—VII դդ.²: Ընդհանրապես եղևնածեղ շարվածքը բյուզանդական շինարվեստում բնորոշ է եղել վաղ միջնադարում, մի հանգամանք, որն ընդունելի է նաև հայկական հուշարձանների համար:

Շինության հարավային մասում՝ e-19 բառակուսու հատվածում, հատկից քիչ ցածր նկատվում են ավելի հին կառույցի հիմնապատեր. նույն հետքերը նկատվում են նաև d-19 և -20 բառակուսիներում: Գծված է ասել, թե դրանք վաղ միջնադարյան կառույցներ են, բանի որ ողջ պեղվող տարածություն վրա դրանք միակն են: Ըստ երևույթին, այդ մասերում լրացուցիչ շարվածք է եղել, կամ հավելյալ մասեր՝ բնակելի բաժնում:

Շինության բնակելի բաժինն ունեցել է երկու մուտք, մեկն արևելյան մասում, որն անմիջապես կապել է բակի հետ, իսկ մյուսը հարավային մասում, որը սյունադարդ սրահը կապել է կից սենյակի հետ (աղ. XIV, 1): 1967 թ. այդ սենյակում հայտնաբերվեցին պատի ձեփի մնացորդներ, որոնք ներկված էին բաց մանուշակագույն, որպես ընդհանուր ֆոն և ունեին սև ներկով արված լաշն գծեր: Նույն տեղում, անմիջապես դռան մոտ, գտնվեց էռաթև նետասլար և գետնի մեջ թաղված բարձր հենակով, լաշն իրանով և բերանով երեք կանթանի մի զարդարուն անոթ, որն, անշուշտ, VIII—IX դդ. է վերաբերում իր ձևով և զարդանախշերով (անոթների նկարագրությունը տե՛ս համապատասխան գլխում):

Բնակելի շինության արևմտյան պատը շարված է եղել հում աղյուսներով: Այդ պատի խիստ բալթալված մնացորդները նշմարվում էին հատված առ հատված b, c, d-20 բառակուսիներում: Շինության կենտրոնական մասում բացվել է շորս սյուներով մի սրահ (աղ. XV), որը իր ձևով հիշեցնում է հայկական ժողովրդական տունը. (գլխատուն): Պետք է նշել, որ սյուների նման դասավորությունը (հեռավորությունը միմյանցից 7×7 մ վրա) լաշն տարածում ունի Արարատյան դաշտի XIX դ. նույնատիպ շինություններում: Ազգագրական նյութերը ցույց են տալիս, որ նման շինություններում գլխավոր մուտքը պարտադիր արևելյան կամ հարավ-արևելյան կողմից է եղել, իսկ նակատային պատը՝ արևելյան կողմից և խուլ փակ: Գլխում այս հանգա-

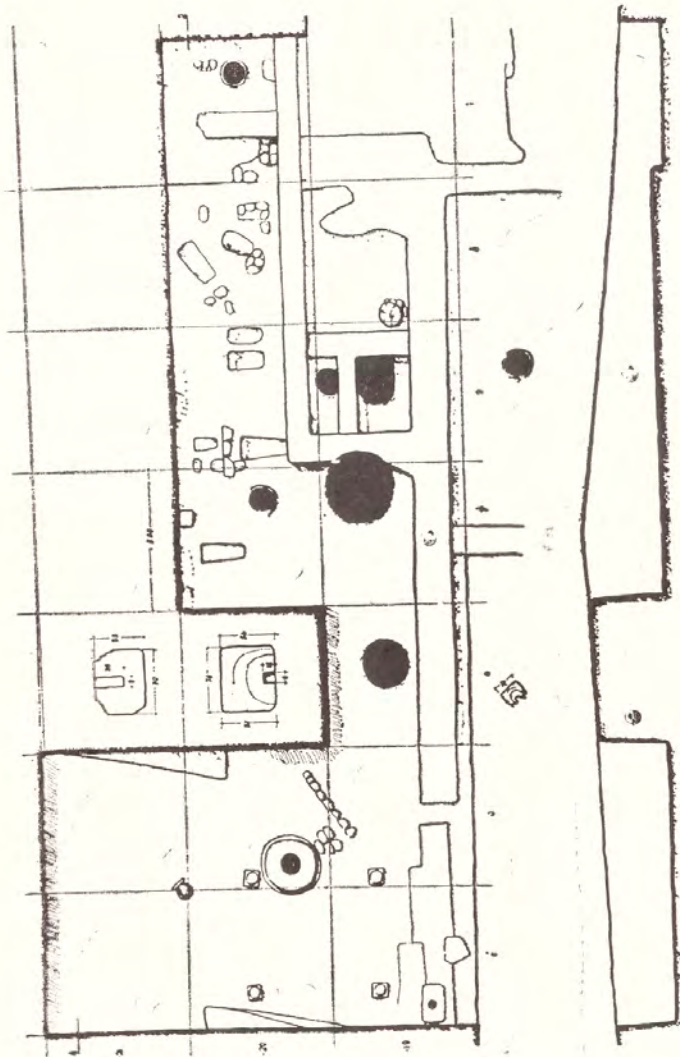

Նկ. 7. Հասակագին շինություն, 1964—1966 թթ. պեղված հատվածի

² Գ. Ա. Տիրացյան, նշվ. աշխ.

մանրք ակնառու կերպով երևում է, բանի որ արևելյան ամբողջ պատի երկուս-
յով, բացի Ժ-19 բառակուսու նշված մուտքից, ոչ մի ուրիշ հետքեր չեն
նկատվում:

Շինության հյուսիսային թևում եզել է տնտեսական բաժինը (նկ. 7),
որից առայժմ բացվել են մի մեծ սենյակ Ե, Ի-19 բառակուսուներում, երեք
փոքր սենյակ Զ, Խ-19, -20 բառակուսուներում, ինչպես նաև մի փոքրիկ հա-
վելիված Ի, Ե, Խ-18 բառակուսուներում: Ըստ երևույթին, շինությունն ունեցել
է նաև մառանային սենյակներ, որոնց մնացորդները բացվում են Ը-21 և
Խ-19 և -20 բառակուսուներում (նկ. 52): Այստեղ տեղում պահպանված էին
տնտեսական կարիքների համար (ըստ երևույթին կաթնամթերքներ պահելու
համար) օգտագործվող երկու մեծ անոթներ, որոնցից մեկի վրա գրված էր
մարմարե լավ կակած հարթ սալիկ:

Շինության հյուսիսային մասում՝ Ի-18 և -19 բառակուսուներում 1965 թ.
հայտնաբերվեցին տարբեր շափերի կարասների բեկորներ: Կարասների ա-
ռատությունը ենթադրել է ապլես, որ այդ մասում հավանաբար եղել է նույն-
պես մառանային սենյակ, որի հետքերը, ցավոք, չեն պահպանվել: Խոշոր կա-
րասներն ունեն կարճ վիզ, ուսուցիչի իրան և հորիզոնական լայն պտուխ: Իրա-
նի վերին մասով անցնում է «եղևնաձև» դոտի: Չամիճատարար փոքր կա-
րասները նույնպես ունեն թևք, ներձիված փոսիկներով ուսուցիչի գոտիներ:
«եղևնաձև» զարդով մեծ կարաս կիսով շափ պահպանված գտնվել է 3-19
բառակուսում 2,0 մ խորությունից: Այդ կարասները թևե թվագրվում են V—
VII դդ., սակայն նրանց առկայությունը VIII—IX դդ. շերտում օրինաչափ է,
բանի որ նրանք կարող էին պահպանվել մի բանի հարչուրամասիկ:

Շինության երկու մասերն իրարից բաժանվել են փոքրիկ բակով, որը
պետք է լիներ Ժ, Ե-19 -20 բառակուսուների շրջանում: Այստեղ բացվեց քա-
րաշար պատերով ոչ խորը և ոչ լայն սովախի հետքեր (աղ. XVI): Այն սկսվում
էր Ը-19 բառակուսում և ձգվում դեպի արևմուտք մոտ 11,0 մ երկարությամբ:
Այդ ուղղությամբ առվակն ունի թեթևություն: Առվակը գտնվում է սյունազարդ
սենյակից 9,0 մ հեռավորության վրա և անցնում է շինության հատակի մա-
կարակից (մոտ 2,0 մ. դետնի մակերեսից): Պետք է ենթադրել, որ սյունա-
զարդ սենյակին կից եղել են հավելվածներ, որոնց հիմնապատերը բացվե-
ն են Ը-20 և -21 բառակուսուներում: Նույն տեղում բացվել է քարակույտերի
մեջ շուտ եկած մի խարխիս:

Պեղվող հատվածում, շինության ներսի տարածությունում բացվել են
9 հոր, որից 4-ը՝ մեծ, 5-ը՝ փոքր (տրամագծով): Հորերի միևնույն ժամանա-
կին պատկանելը ոչ մի կասկած չի հարուցում, բանի որ հայտնաբերված նյու-
թերը, հատկապես խեցեղենը (չնարակած և հասարակ) և ապակին իրենց
պատրաստման ձևերով, զարդերով և որակով միատիպ են: Միաժամանակ
այդ նյութերն ուղեկցվում են VIII—IX դդ. թվագրվող արարական մի բանի
տասնյակ դրամներով:

Մեծ հոտերը պլանաձև են (մի մասը՝ հատած կոնի ձև), բերանի մասում
ունեն մոտ 2,0 մ տրամագիծ, խորությունները տատանվում են 2,0—6,0 մ:
Ը-19 բառակուսու հորը, որը բացվել է 1965 թ., ունի 5,5 մ խորություն, իսկ
նրա բերանը հայտնաբերվել է գետնի մակերեսից 3,2 մ խորության վրա:
Այդ հորերի միջից, մյուս նյութերի հետ զուգահեռ, դուրս են եկել մեծ քանա-
կությամբ թրձած աղյուսների տարբեր շափերի (պահվում են Դվինի հնագի-

տական բաղաչում): Ըստ երևույթին, հորերի բերանների շուրջը՝ հատակը եղել
է աղյուսներից պատրաստված, որը հետագայում փուլ է եկել և լցվել հորի
մեջ: Այս ենթադրությունը հաստատվում է նաև նրանով, որ աղյուսները
դասվել են դերադանյայան հորերի վերին շերտերում: Նման մեծ հորեր
հայտնի են նաև Դվինի միջնաբերդի պեղումներից, սակայն այն տարբերու-
թյամբ, որ այդ հորերը զուրկ են եղել իրերից և օգտագործվել են հացահա-
տիկ կամ գյուղատնտեսական այլ մթերքներ պահելու համար: Կենտրոնական
թաղամասում բացված մեծ հորերը իրենց մեջ հարուստ նյութեր են պարու-
նակում: Միայն Ը-19 բառակուսու հորից հանվել է մոտ 200 իր, որոնց մի
մասն՝ ամբողջական: Միաժամանակ Ը-20 բառակուսու հորից հայտնաբերվել
է քնդամենը 2 ամբողջական ապակե տափաշիչ:

Փոքր հորերը շատ չեն, սակայն իրենց նյութերով խիստ հետաքրքրական
են: Ը-18 բառակուսու հորից գտնվեցին շուրջ երկու տասնյակ գունավոր ա-
պակե բաժակաձև գավաթներ, որոնք հերթականությամբ շարված էին հո-
րի պատի տակ:

Ի տարբերություն միջնաբերդում բացված հարյուրավոր հորերի, որոնց
զերակշռող մասը օգտագործվել է կոմունալ նպատակների, կերի ավելցուկը
և կոտրված անոթները հեռացնելու համար, կենտրոնական թաղամասի պեղ-
վող հատվածի հորերը զուտ թաքստոցներ են, որտեղ պահվել են առարկաներ,
որոնց մի մասն ամբողջությամբ հետագայում հանվել է, իսկ կոտրված մասերը և
զեղարվեառական պակաս արժեք ունեցողները թողվել են տեղում: Անոթները
միատարր են, միատիպ (գավաթներ, սափորներ, քրեղաններ, ապակե դամ-
պարներ և այլն): Որոշ անոթներ պատրաստված են զեղարվեստական բարձր
ձաշակով: Դրանք հավանաբար եկեղեցու սպասքի մի մասն են կազմել և
կարող էին թաքցվել միայն եկեղեցու կողմից: Այս միտքը լուր ենթադրություն
է, որը կարող է հաստատվել հետագա պեղումների քննարկում:

Հորերը, ինչպես իրականում պետք է լինեն, բացվել են շինության տնտե-
սական բաժանմունքում և մառանային սենյակներում: Չորս մեծ և երեք փոքր
հորերը բացվել են հյուսիսային թևի սենյակներում: Երկու փոքր հոր բացվել
է Խ-20 բառակուսում: Շինության բնակելի մասում հորերի հետքեր չկան:
Դվինի միջնաբերդում XII—XIII դդ. աշխարհիկ շինությունների սենյակների
կենտրոններում առկա են հորեր, որոնք ծածկված են եղել կավի և քարե զե-
ղեցիկ հարդարանք ունեցող խփերով: Այդ խփերը կենտրոնում ունեն անցք՝
չորը հորը թափվելու համար: Որպես կանոն այդ հորերը լրիվ զուրկ են իրե-
րից: Կենտրոնական թաղամասի շինությունում ջրի հարցը այլ կերպ է լուծ-
վել՝ ջրհորային խողովակներով թափվել է բակի առվակի մեջ և հեռացվել:

Պեղավայրի XI—XIII դդ. շերտերը հարուստ չեն նյութերով: Ենթադրը
սկսվում են 70—80 սմ խորությունից մինչև 1,5—1,6 մ: Ամբողջական շինու-
թյան հետքեր իսպառ բացակայում են: Կան աղյուսաշեն պատերի առանձին
մասեր, ճարտարապետական բեկորներ: Պետք է նշել կարևոր մի հանդամանք,
որը շատ ծանր հարված է հասցրել XI—XIII դդ. նյութական մշակույթին:
Սկսած XVII—XVIII դդ. Դվինի կենտրոնական թաղամասը համատարած վե-
րածվել է մերձակա գյուղի գերեզմանոցի և թաղումները տանի ու վրա են
արել այդ շերտերը: Թաղումները խիստ շատ են և գտնվում են տարբեր խորու-
թյուններում: Պեղվող յուրաքանչյուր բառակուսում երբեմն հանդիպում է
15—20 գերեզման: Ուշ շրջանի թաղումները ծածկված են քարե սալերով, իսկ

բուն գերեզմանները շարված են թրձած աղյուսներով: Համեմատաբար խոր շերտերում հանդիպում են թաղումներ, որ իրենց ձևերով լրիվ տարբերվում են ուշ թաղումներից: Գրանք ծածկված են բարերով, եկեղեցու կրաշաղախ բեկորներով: Երբեմն հանդիպում են քարե խորխորի մասեր, թևավոր խաչերի բեկորներ, իսկ Կ-20 քառակուսում, հանգուցյալի գլխի մասում գրված էր մի ամբողջական զարդարուն խոյակ, որը պատկանել է թևավոր խաչի պատվանդանի և թվագրվում է V—VI դդ.: Այս ամենը մեզ ենթադրել է տալիս, որ Գլխի կենտրոնական թաղամասը, մասնավորապես եկեղեցու շրջակա ողջ տարածությունը, կարող էր մասսայական գերեզմանոցի վերածված լինել քաղաքի կործանումից անմիջապես հետո: Այլի վաղ այդ տեղի ունենալ չէր կարող, քանի որ XI—XIII դդ. մենք ունենք հետաքրքիր նշումներ և կոմունալ կառույցների հետքեր:

Շերտագրական առումով խիստ հետաքրքիր է Ե-20 քառակուսում բացված հորը (նկ. 8, ադ. VII, 1) խողովակաշարով: Աղյուսաշեն բերանով հորը Գլխի նախորդ պեղումներից հայտնի են միայն կենտրոնական թաղամասում: Սա արդեն ասպարեց է այն բանի, որ գրանք հատուկ կիրառություն են ունեցել և կապվել են ինչ-որ արտադրական օղակի հետ: Շերտը ցայտուն կերպով բաժանվում է պնդացրած հատակով, որի վրա կաշին թափված հում աղյուսի մեծ թվով բեկորներ, որոնք այդ շրջանի կառույցի պատերին են պատկանել: Խողովակները գեղնավուն կավից են և լավ թրձված: Գրանք տարբերվում են վաղ միջնադարյան խողովակներից իրենց անթերի մշակմամբ: Նույն խողովան վրա -ա-19 քառակուսում բացվել է ևս մեկ հոր, որի նյութերը աղբատիկ են, բայց բնորոշ XI—XII դդ. համար: Ե-20 քառակուսու հորի շերտը ճշտելու համար այն մաքրվեց: Մաքրվելու ընթացքում հայտնաբերվեցին խիստ սակավթիվ նյութեր, անշան բեկորներով, սակայն բնութագրական XI—XII դդ. համար: Առաջին հերթին խոսքը վերաբերում է ապակե ապարանջաններին, որոնք ունեն հարթ մակերես և բաց կապտավուն են: Նույն հորից գտնվեց ապակե սրվակի մի փոքրիկ կտոր, որն իր ձևով և ապակու որակով լրիվ տարբերվում է նույն տեղամասում գտնված ապակիների հոծ խմբից և, բնդհակառակը, մոտ է միջնաբերդի ուշ շրջանի շերտերում գտնված ապակիներին: Հորը խորացվեց մոտ երեք մետր, որից հետո սկսեցին դուրս գալ վաղ երկաթի դարաշրջանի խեցեղեն: Պեղավայրի Ե-19 քառակուսում, նույն շերտում գտնվեց մուգ սանգանման ոչ խորը փոսով մի քար: Գծվար է կռահել, թե ինչի համար է այն օգտագործվել, սակայն մեր նախնական կարծիքով նրա մեջ կարող էին կալ մանրացնել: Պատահական չէ, որ Ե-21 քառակուսում դուրս եկան մեծ քանակությամբ հարված կավե աձև դանգվածի բեկորներ, որոնք ապակու տեսք էին ստացել: Նույնպիսի առանձին բեկորներ հայտնաբերվել են նաև Ե-19 և -20 քառակուսուներում: Ե-20 քառակուսում հայտնաբերվեց մոտ 25 սմ արամազձով կավագունդ: Կարևոր է նաև նշել, որ վերոհիշյալ հորի միջից դուրս էր գալիս մանր կավահող և այն էլ մաքուր վիճակում: Ըստ երևույթին, մենք այստեղ գործ ունենք կավագործություն հետ կապված ինչ-որ կառույցի մնացորդների հետ, որը խիստ ավերվել է հետագա թաղումների ընթացքում: Միաժամանակ պետք է նշել, որ պեղավայրը դեռևս լրիվ պեղված չէ և որոշ սպասելիքներ կարող են լինել ապագայում:

X—XIII դդ. նյութերը շատ աղբատիկ են: Այդ նյութերի մեջ որոշ մաս են կազմում շնարակած խեցեղենը, իր բնորոշ ձևերով և զարդամոտիվներով (միազույն կանաչ և բազմազույն փորագիր զարդերով): Հասարակ խեցեղենը

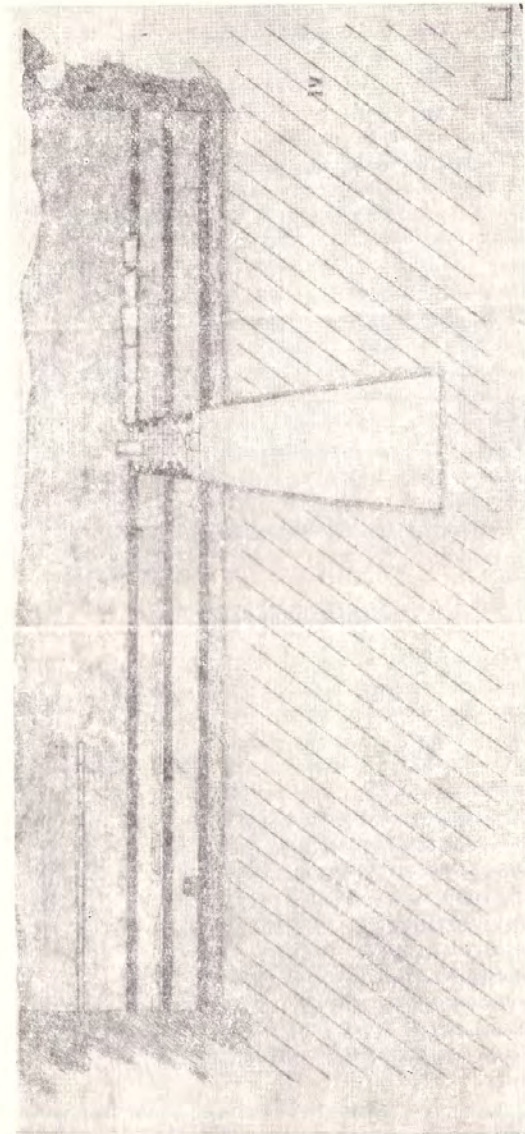

Նկ. 8. Շերտավոր սյունադարձակի և աղյուսաշեն բերանով հորը Գլխի նախորդ պեղումներից:

շատ անպատշաճ է համեմատած IX դ. խեցեղենի հետ: Ասլակին շատ քիչ է և լրիվ տարրերովում է IX դ. ապակիներից: Այստեղ բնորոշ են մուգ դարչնահույն, սևին հասնող ապակե փոքրիկ անոթների բեկորները: Այս ախյի ապակիները լայն տարածում են գտնում XI—XIII դդ.: Մետաղ գրեթե չի հանդիպում, լրիվ բացակայում են ուշ շրջանի դրամները³: Այս շերտում գտնված նյութերի մեջ հետաքրքրական է կավե սլան բեկորը, որի վրա գրոշմելու միջոցով արված են երկրաչափական և բուսական դարձեր:

XI—XIII դդ. շերտերին բնորոշ են հախճապակուց պատրաստված ուլունքները (2305/16) և ապակե ապարանջանները (2449/97): Ուլունքներից մեկը հարթ է և վերին մասում ունի փոքրիկ ունկ՝ թեկից կախելու համար: Երկրորդ ուլունքը ժանիքաձև է (նկ. 30^{16,17}): Ապարանջանները գերազանցապես կապույտ ապակուց են՝ շատ նեղ ուղղանկյուն (նկ. 30^{8,9}):

Եկեղեցուց հարավ-արևմուտք, -a -19 և -20 քառակուսիների ուղղությամբ, դեպի արևելք ձգվում է մի թանձր պատ (լայնությունը 2,5—3,0 մ), որի հիմքում շարված են եկեղեցու կրաշագախ մեծ բեկորներ: Հենց այս հանգամանքը թույլ է տալիս ասելու, որ պատը (պարիսպը) կառուցվել է X դ. ոչ շուտ և հավանաբար եկեղեցին բաժանել է քաղաքային թաղամասերից: Պարիսպը նկատվում է շուրջ 60—70 մ երկայնքով: Այն շարված է մեծ հում աղյուսներով և սվաղված է կավով: Քուն պարսպին հարավային կողմից հպվում են կավակերտ շինությունների պատեր: Այս հատվածում, որը պեղվել է 1970 թ., բացվել են նույն շրջանի սենյակներ, առանձին մուտքերով: Հետագա պեղումները հետաքրքիր նյութեր կտան միջնադարյան քաղաքի առանձին թաղամասերի և շինությունների փոխհարաբերության հարցերը լուծելու ուղղությամբ:

ԵԶՐԱՆԱՅՈՒԹՅՈՒՆՆԵՐ

Գլխին կենտրոնական թաղամասում բացված մեծ շինություն հատվածում առկա են մի քանի շերտեր, որոնցից վաղագույնը վերաբերում է վաղ երկաթի ժամանակաշրջանին (մ. թ. ա. IX—VII դդ.):

Վաղ միջնադարում այդտեղ եղել է հրապարակ կաթոլիկ եկեղեցու շուրջը: Այդ շրջանի հնագիտական նյութերը պատահական են և սակավաթիվ:

Եկեղեցուց արևմուտք շինությունը կառուցվել է VIII դ. վերջում և իր գոյությունը պահպանել մինչև 893 թ. երկրաշարժը: Երկուսից հորիզոնական նյութերը առանց վերապահության թվագրվում են IX դ.: Գտնված նյութերի մեջ ստվար խումբ են կազմում խեցեղենը՝ ջնարակաձև և հասարակ, ապակին ու մետաղը: Կան մեծ թվով ներմուծված ջնարակաձև անոթներ, որոնք սերում են մերձավոր-արևելյան արհեստագործական կենտրոններից (Սամառա, Անտիոք, Շոշ և այլն):

X դ., անմիջապես երկրաշարժից հետո, եկեղեցու շրջապատը հավանաբար բնակեցված չի եղել: XI—XIII դդ. կան շինությունների հետքեր և նյութեր, սակայն դրանք քիչ են, իսկ մի մասն էլ ավերված է հետագա թաղումներով: XIII դ. հետո նյութեր չեն հանդիպում և այդ թաղամասը վերածվում է գերեզմանոցի:

³ Գտնվել է երկուդյան մեկ դրամ:

III. ՄԵՏԱՂԵ ԻՐԵՐ ԵՎ ԱՌԱՐԿՈՒՆԵՐ

Գլխին միջնադարյան Հայաստանի մետաղագործական խոշոր կենտրոններից մեկն էր: Քաղաքի բազմամյա պեղումների ժամանակ գտնվել են մետաղի հետ կապված արհեստային արտադրանքի տարբեր նմուշներ՝ սովորական գամերից մինչև բարձրարժեք սուրճակուրով հիանալի ոսկյա զարդեր, բացվել են արհեստանոցների մնացորդներ արտադրական գործիքների հետ մեկտեղ:

Գլխին կենտրոնական թաղամասում 1964—1970 թթ. պեղումների ընթացքում հայտնաբերված և լավ թվագրված մետաղե իրերն ու առարկաները սակավաթիվ լինելով հանդերձ, մեծ նշանակություն են ձեռք բերում VIII—IX դդ. Հայաստանի նյութական արտադրության ուսումնասիրության ուղղությամբ և միաժամանակ լրացնում են մեր գիտելիքները Հայաստանում արհեստային արտադրանքի նոր վերելքի սկզբնական էտապի վերաբերյալ:

Մետաղե իրերի թվում, որոնք պատրաստված են հիմնականում երկաթից, կան աշխատանքային գործիքներ, զենքեր, զարդեր և այլն:

Աշխատանքային գործիքներ. Իր նրբությունը աչքի է ընկնում 1964 թ. [-19 քառակուսու հորի մեջ հայտնաբերված բրոնզե փոքր ունեկին (2306/41): Այն վերին ծայրում ունի օղակ, հավանաբար թելով կախելու համար: Ունեկին ամրություն տալու համար, վերին մասում, որտեղից սկսվում են թեկեր, առկա են երկկողմանի թմբիկներ: Թեկերը ճոխ հարդարված են: Ունեկին շատ լավ պահպանված է, մասնավորապես ստորին աշխատող մասերը: Երկարությունը՝ 7,3 սմ է, աշխատող մասի երկարությունը՝ 5,0 սմ (նկ. 9¹):

Նույն տեղում, բայց շերտից հայտնաբերվել է պղնձե տափակ մի ձողիկ (նկ. 10¹², աղ. XVII, 3), որը ստորին մասում ունի ակոս (2306/32): 1965 թ. ց-19 քառակուսու մեծ հորում գտնվեցին բրոնզե երեք փոքր բրիչներ (3225/37), որոնց հատվածը մի ծայրում կլոր է, իսկ մյուսում՝ տափակ: Բրիչների բարանները սուր են և մի կողմի վրա թևեր կտրվածք: Հավանաբար նրանք օգտագործվել են փորագրության համար: Երկարությունը՝ 4,7—5,0 սմ (նկ. 9⁵, աղ. XVII, 4): Նույն հորի միջից դուրս եկավ նաև բրոնզե փոքրիկ գզալիկ (գեղդիր), որն օգտագործվել է, քստ կրելով, փոշի լցնելու համար: Նույն նպատակի համար է օգտագործվել նաև 1970 թ. -a-20 քառակուսու գտնված փոքրիկ գզալիկը (նկ. 12⁵), որն ունի համեմատաբար երկար պոչ: Պոչի և փոքրիկ բերանի միացման տեղը քառակող է ու իր վրա կրում է զարդեր:

Գործիքների մյուս խումբը կիրառական տեսակետից կարող է ծառա-

¹ Կ. Գ. Ղաֆադարյան, Գլխին քաղաքը և նրա պեղումները, Բ. Ն. Ասաֆյան, Քաղաքենք և արհեստները Հայաստանում IX—XIII դդ., Ա, Երևան, 1958, Բ, Երևան, 1963 և ուրիշներ:

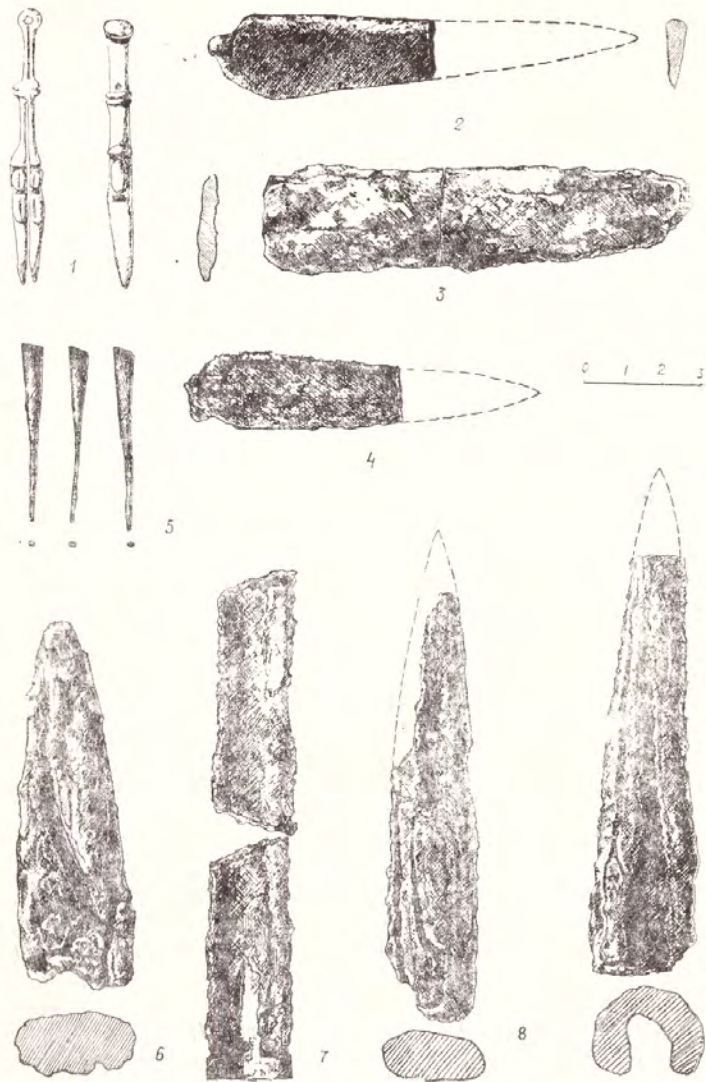

Նկ. 9. Երկաթից և պղնձից աշխատանքային զործիրներ և նիզակներ:

չել ոսկերիչ արհեստավորի, ոսկուց կամ արծաթից պատրաստվող իրերի վրա փորագրություններ կատարելու և աշխատանքի ընթացքում տարբեր դեղափոշիներ օգտագործելու համար: Ոսկերիչի արհեստանոցի սակայությունը կենտրոնական թաղամասում ակնհայտ է: Դեռևս նախորդ տարիների սկզբունների ժամանակ² նույն թաղամասում գտնվել են տարբեր արվարձաններ, հատկապես, ինչպես նաև այդ արհեստի հետ կապված պատրաստի իրեր (օր. արծաթե դարձերի գանձը՝ 1848/81), իսկ 1946 թ. բացվել է արհեստանոցի հետքեր բուրավոր, սակայն խիստ ավերված վիճակում: 1964 և 1965 թթ. գտնվել են մի փոքրիկ հալոցի բեկոր՝ ուժեղ թրծված հատակով, ինչպես նաև ոսկրե փորքրիկ զգալի: Աշխատանքային զործիրներ, հավանաբար կացին ձուլելու կապակաղարի մի փեղկ է հայտնաբերվել 1967 թ. 2-19 քառակուսում: Կաղարը երկար օգտագործվելուց խիստ վատ է պահպանվել:

Դանակները ներկայացված են մի քանի օրինակով (Նկ. 9Չ-4 և 12Չ, աղ. XVII, 17): Նրանցից երկուսը դուրս են եկել Ե-19 քառակուսում և ժամանակագրական տեսակետից IX դարին են պատկանում: Դանակներից մեկը (2306/19) ունի բարակ տափակ շեղք, առանց բռնակի: Երկարությունը՝ 11,5 սմ, լայնությունը՝ 2,5 սմ: Երկրորդ օրինակն իր կրողով մտնելով է վաղ միջնադարյան կորաշեղք դանակներին³: Այստեղ բացակայում է ծայրը, իսկ ստորին մասում ունի լեզվակ՝ փայտե կոթին միանալու համար (պահպանված մասի երկարությունը՝ 6,0 սմ): Դանակների բեկորներ հայտնաբերվել են նաև 1968—1970 թթ. պեղումների ժամանակ, որոնք իրենց ձևերով խիստ բնորոշ են այդ ժամանակաշրջանին: Դանակների սակավությունը մեզ հնարավորություն չի տալիս ավելի որոշակի խոսել նրանց ձևերի և զարգացման առանձնահատկությունների վերաբերյալ: Սակայն ակնհայտ է, որ IX դ. դանակների ձևերը արդեն կապող օղակ են վաղ միջնադարին բնորոշ դանակների և զարգացած միջնադարի տափակ, նեղ, երկարավուն շեղքով դանակների միջև:

1967 թ. Ե-20 քառակուսում գտնվեց դուրի մի բեկոր (2451/26): Պահպանվել է դուրի միայն ստորին մասի լայնացող կտրիչ-բերանը, որը կտրված է հավանաբար կոթառի մոտ: Հնարավոր է, որ այն օգտագործվել է քարի վրա քանդակներ անելու համար և իր արտաքին տեսքով նման է Ջվարթնոցի վարպետների բարձրաքանդակներում հանդիպող այդօրինակ զործիրներին: Փորագրական զործիրի մի բեկոր հայտնաբերվել է 1966 թ., սակայն սյուսեղ այն քառակող է և աշխատանքային մասը կտրված (2448/19):

Փականագործությունը միջնադարյան Հայաստանում նորույթ չէր և նույնիսկ դիտվում էր որպես առանձին արհեստ, «կողպայբարար» անունով⁴: Անիում գտնվել են կողպեքների մի քանի տեսակներ, այդ թվում՝ մարդու և կենդանիների արձանիկների տեսքով: Դվինի կենտրոնական թաղամասում 1965 թ. հայտնաբերվեց մի փոքրիկ կողպեք (2325/49), որն իր ձևով տարբերվում է Անիի օրինակներից (Նկ. 10, աղ. XVII, 5): Պահպանվել է միայն կողպեքի վերին աշխատանքային մասը երկար ձողիկով (ձողիկի երկարությունը՝ 7,8 սմ, աշխատանքային մասի երկարությունը՝ 2,5 սմ): Աշխատանքային մասը մի քառակող երկայնակի սնամեջ թմբուկ է, որը ներսից բաժանված է

² Կ. Գ. Ղաֆաղյան, Նշվ. աշխ., էջ 57:

³ А. А. Калантарян, Материальная культура Двина IV—VIII вв., стр. 8.

⁴ Բ. Ն. Ասաբեկյան, Նշվ. աշխ., Ա, էջ 139—140:

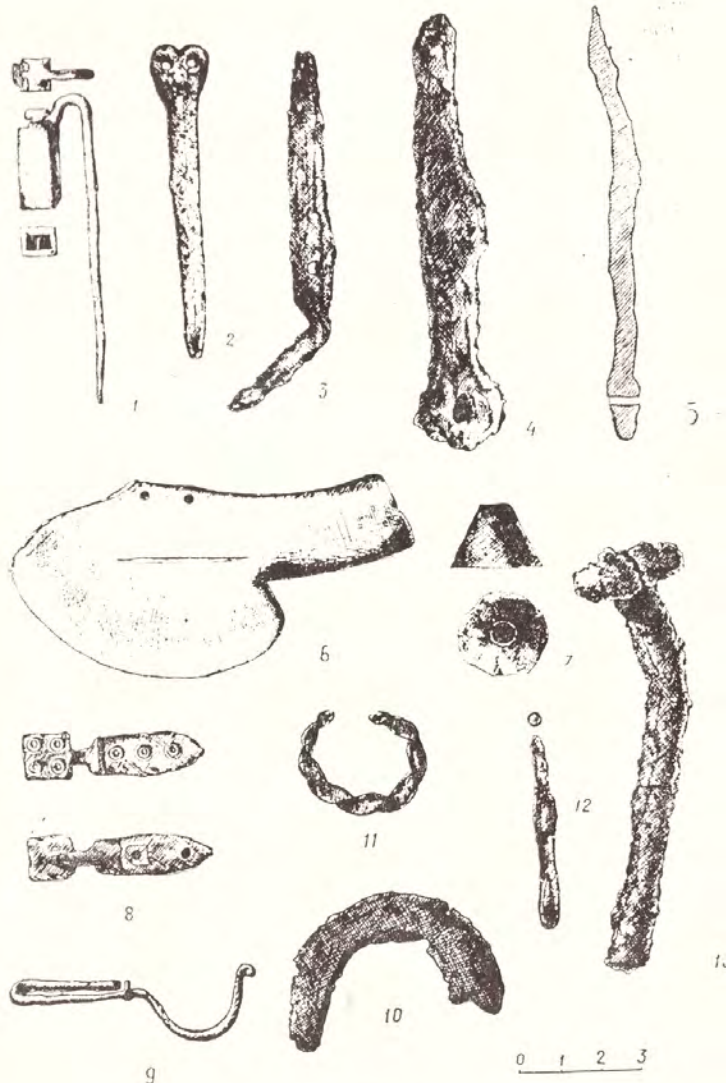

Նկ. 10. Երկաթից և պղնձից աշխատանքային գործիքներ և զարդեր:

երկու մասի: Ստորին մասը, որը բացակայում է, հավանաբար ունեցել է երկու ձողիկներ, որոնք մտել են թմբուկի մեջ և փոքր անցք, ուր հազել է ձողիկի սուր ծայրը: Դժվար է ասել, նման կողպեքները եղել են զսպանակավոր, թե ոչ: Զուտ աշխատանքային տեսակետից նման կողպեքները հայտնի են Սար-

կելում, որոնք, սակայն, թվագրվում են ավելի ուշ ժամանակաշրջանով: Նույն տիպի կողպեք հայտնի է Ղրիմում, Բախլա ամրոցի պեղումներից (դաշտային համար 28):

Ձեճեք. Դվինի զինագործական խոշոր կենտրոն լինելու փաստը ոչ մի կասկած չի հարուցում: Այդ առթիվ մեզ հասել են նաև պատմական վկայություններ⁵: Պեղումների ժամանակ գտնված զենքի տարբեր տեսակները քանակական և կիրառման հնարավորությունների տեսակետից վերստին գալիս է հաստատելու այդ փաստը:

Կենտրոնական թաղամասի պեղումներից հայտնաբերված զենքերը սակավաթիվ են, սակայն շատ բնորոշ տվյալ դարաշրջանի համար: Զենքը զուտ երկաթից է և շատ վատ պահպանված: Միջնադարյան բաղամաթիվ զենքերից գտնվել են թրի բեկորներ, նետասլաքներ՝ ամրոցական և բեկորներով, ինչպես նաև նիզակի բեկորներ:

Միջնադարյան սրեր և թրեր շատ քիչ են հայտնի պեղումներից: Երկաթյա մի սուր գտնվել է Անիում՝ Բագրատունիների պալատի նկուղում (մոտ 1,0 մ երկարությամբ): Թրերի բեկորներ հայտնի են Անիի, Դվինի, Գանձի, Ամերդի պեղումներից:

1967 թ. Դվինի կենտրոնական թաղամասում e-20 քառակուսում, անմիջապես շինության հատակի վրա գտնվեց թրի շեղքի ծայրի մասը (2451/18, նկ. 13₆): Պահպանված բեկորը (երկարությունը՝ 16,5 սմ) ցույց է տալիս, որ թուրը եղել է երկսայրի: Նույն քառակուսում, բայց հորի միջից գտնվեց թրի մի գաստապանակի բեկոր, վերին ուտուցիկ, բուրգանման մասով (2451/1): Գաստապանակը պատրաստվել է կռելու եղանակով: Այն հազել է փայտե կռթին, քանի որ սնամեջ է և իր մեջ կրում է փայտի մնացորդներ (նկ. 13₅): Ե-19 քառակուսում, հայտնաբերվեց թրի մի բեկոր պատյանի մնացորդներով (2451/27): Ընդ որում թուրը պատրաստված է երկաթից, իսկ պատյանը՝ պղնձից, որը բարակ թերթիկներից է արված (նկ. 13₈): Այս համեստ խումբը ինչ-որ չափով լրացնում է միջնադարյան զենքերի վերաբերյալ մեր ունեցած գիտելիքները, եթե հաշվի առնենք, որ մասնավորապես թրերի վերաբերյալ մեր ունեցած նյութերը խիստ սակավ են և լրացվում են միայն պատմիչների հայտնած վկայություններով:

Նետասլաքները միջնադարյան ամենատարածված զենքերից են: Դվինում դրանք մոտ 200-ի են հասնում: 1964—1970 թթ. կենտրոնական թաղամասի պեղումների ժամանակ նետասլաքներ քիչ են գտնվել, թվով 6 հատ՝ երեքը եռաթև, մեկը քառակող և երկուսը ձվաձև հատվածքով (նկ. 13_{1-4,7}):

1967 թ. Ե-20 քառակուսում, անմիջապես սյունադարը սենյակի հարափային մուտքի մոտ գտնվեց երկաթե եռաթև պոչովալոր մի նետասլաք (2451/14), որն իր պահպանվածությամբ միջնադարյան նույնանման նետասլաքների մեջ միակն է: Նույն տիպի նետասլաք, բայց ավելի վուտ պահպանվածությամբ, գտնվել է 1966 թ. (2448/29): 1970 թ. Զ-21 քառակուսում գտնվեց եռաթև մի նետասլաք, ամրոցական: Այն թվագրվում է նաև նույն

⁵ С. С. Сорокин, Железные изделия Саркела-Белой Вежи, МИА, № 75, М.—Л., 1959, стр. 171—180, рис. 20, 23.

⁶ Պատմության Դետոնայ մեծի վարդապետի հայտք, Ս. Պետերբուրգ, 1887, էջ 138:

⁷ Թ. Ն. Առաբեյլան, Եզվ. աշխ., էջ 149, նկ. 22:

տեղից գտնված, VIII դ. վերջում և IX դ. սկզբում կտրված արաբական դրամով, որը վերստին խոսում է նրանց վաղ միջնադարյան լինելու օգտին:



Նկ. 11. Երկաթե գամեր, պատեր և պղնձե մտաներ:

Այս նետասլաքների վրա ցայտուն արտահայտված են նիտերը և միացման տեղերը: Ոչ մի կասկած չի հարուցում այն հանգամանքը, որ եռաթև նետասլաքները պատրաստվել են կաղապարներում, մի եղանակ, որը բնորոշ է ավելի վաղ ժամանակաշրջանի համար: Հետազոտում IX—XIII դդ. նետասլաքները պատրաստվում էին կոնյու եղանակով, ինչպես նաև երկաթը տա-

փակեցնում էին և կտրում մկրատով (մոնղոլական շրջանի տերևաձև նետասլաքները):

Եռաթև նետասլաքների ձևերի կիրառության և թվազրույթյան վերաբերյալ կա հարուստ գրականություն: Բոլոր ուսումնասիրողները եռաթև նետասլաքների թվազրույթյան վերին սահմանը համարում են VIII—IX դդ.⁸: Հայաստանում եռաթև երկաթե նետասլաքների վաղ տիպերը հայտնի են Կարմիր բլուրի քաղաքային մասի պեղումներից⁹, Արմավիրից¹⁰ և Արտաշատից¹¹: Մ. Թ. ա. IV—III դդ. թվազրույթող նետասլաքներ գտնվել են Գառնիում 1964 թ., վաղ հայկական դամբարաններում: Գլինում եռաթև նետասլաքները մի քանի տասնյակ են և թվազրույթում են V—VIII դդ.: նետասլաքների այս տիպն իր նախահիմքն ունի շատ վաղ ժամանակներից:

1967 թ. a-19 քառակուսում գտնվեց ձվաձև հատվածքով նետասլաք, որի պոչուկը բացակայում է: նետասլաքը նույնպես թվազրույթում է VIII—IX դդ.:

Քառակող նետասլաքները լայն տարածում ունեն զարգացած միջնադարում: Նրանք մեծ քանակությամբ հայտնաբերվել են Անիի, Գլինի, Գառնիի պեղումներից¹²: Կենտրոնական թաղամասում 1966 թ. հայտնաբերված նետասլաքը այդ տիպի նախնական ձևերից է:

Նետասլաքների այս փոքրիկ խմբի քննությունը ցույց է տալիս, որ IX դ. դեռ շարունակվում էր նրանց մի մասի կիրառումը, որը, սակայն, աստիճանաբար իր տեղը պետք է զիջեր, պատրաստման եղանակով տարբեր, ավելի դործածական ձևերի:

Նիզակները, որոնք գտնվել են Գլինի կենտրոնական թաղամասում, ընդամենը չորսն են (նկ. 9₆₋₉), այն էլ բեկորներով: Նրանցից երկուսը սայլեր են և ունեն օվալաձև հատվածք (2306/24, 2325/19): Իրենց տիպով նիզակները չեն տարբերվում նախորդ դարաշրջանի նիզակների ձևերից¹³: Ըստ երևույթի, ողջ միջնադարում նիզակների ձևերի մեջ էական փոփոխություն տեղի չի ունեցել: Առանձնապես ուշադրով է 1965 թ. i-19 քառակուսում հայտնաբերված նիզակի բեկորը (2325/20, նկ. 9₉, աղ. XVII, 8): Այն իր ձևով նման է

⁸ Կ. Գ. Ղաֆաղարյան, նշվ. աշխ., էջ 161—162, Բ. Ն. Ասաբեյան, նշվ. աշխ., էջ 145, Ա. Ա. Քալանթարյան, Ձևերը V—VIII դդ., Նույնի, Материальная культура Двина; Л. А. Чилашвили. Некоторые моменты археологического исследования Урбниси, ВГМГ, т. XXIV-В. Тбилиси, 1963: ego же. Городище Урбниси (на гр. языке), Тбилиси-1964; Г. М. Асланов. Материальная культура Мингечаура в I-VII вв. (автореф. канд. дисс.), Баку, 1963; Р. М. Ваидов. Мингечаур в III-VIII вв. (на азерб. языке), Баку 1961; А. М. Беленицкий, Раскопки здания № 1 на шахрестане Пенджикента (1947), МИА, № 15; ego же. Общие результаты раскопок городища древнего Пенджикента (1951—1953), МИА, № 66; А. И. Тереножкин. Археологическая разведка на городище Афрасиаб 1945 г., КСИИМК, вып. XVII, 1947; Б. А. Литвинский. Среднеазиатские железные наконечники стрел, СА, 1965, № 2; R. Girshman, Recherches archéologiques et historiques sur les Kouchans, MDAFA, II, Caïre, 1946 և ուրիշներ:

⁹ А. А. Мартиросян, Город Тейшебани, Ереван, 1961, стр. 137—138, рис. 61.

¹⁰ Г. А. Тирацян, Древнеармянская керамика из раскопок Армавира, ИФЖ, 1971, № 1, стр. 226, табл. IV, 1, 2. Թվազրույթում են մ. Թ. ա. II-1 դդ.:

¹¹ 1972 թ. պեղումների ժամանակ (արշ. պետ ՆՍՍՀ ԳԱ խճ. անդամ, պրոֆ. Բ. Ն. Ասաբեյան) գտնվել են հարյուրավոր նետասլաքներ, որոնց մեջ մեծ թիվ են կազմում եռաթև սլաքները (II—1 դդ. մ. Թ. ա.): Նյութերը հրատարակված չեն:

¹² Կ. Գ. Ղաֆաղարյան, նշվ. աշխ., էջ 162, Բ. Ն. Ասաբեյան և Գ. Հ. Կառավանյան, Գառնի. 3-րդ արվակ, Երևան, 1962, էջ 52, նկ. 9:

¹³ Ա. Քալանթարյան, Ձևերը V—VIII դդ., էջ 245:

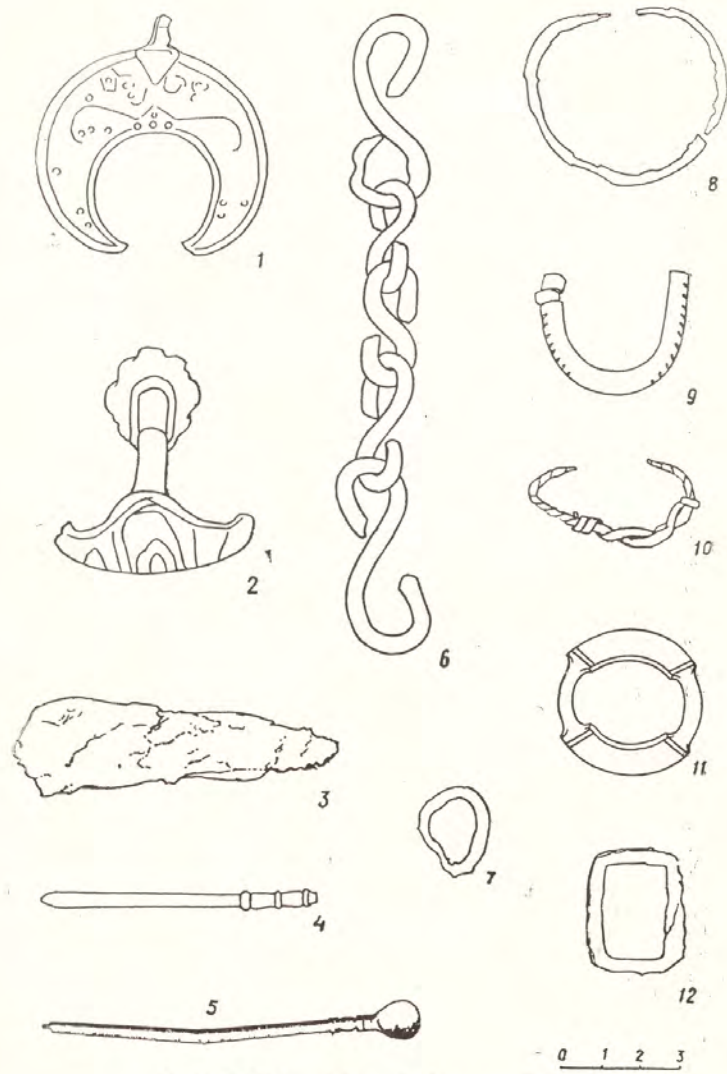

Նկ. 12. Պղնձե և բրոնզե զարդեր և այլ առարկաներ:

Նույն թաղամասում 1938 թ. գտնված բուրատեղ նիզակին (1617/65)¹⁴: Նիզակների այս տիպը զուրկ է կոթառից, մեկ ամբողջական զանգվածից է: Նրա

¹⁴ Կ. Ղաֆադարյան, Նշվ. աշխ., նկ. 145, Բ. Առաքելյան, Փաղարեբեր և արհեստները Հաստատում IX—XIII դդ., նկ. 18թ, Ա. Քալանթարյան, Նշվ. աշխ., էջ 245, աղ. III, 4:

ստորին մասը, որը մասնում է փայտե բնի մեջ, սնամեջ է և մի կողմից խորը բացվածք ունի: Նիզակների այս տիպը հիշատակվում է պատմահայր Մովսես Խորենացու մոտ¹⁵ և ամենայն հավանականությամբ միջնադարյան վաղ Ֆեոդալական զենքի բնորոշ օրինակներից է: Ողջ զարդացած միջնադարում մեղ այս ձևի նիզակներ չի հանդիպում և առայժմ հայտնի չէ ոչ մի պեղա-վայրից:

Նիզակի (կոթառի հետ միասին) և բնի միացման հարցերը լուծելու կապակցությամբ ուշագրավ է 1965 թ. Ն-18 քառակուսում հայտնաբերված նիզակի խողովակաձև կոթառի երկու բեկորը (2325/29): Կոթառի ստորին վերջավորության վրա արված է պղնձե օղակ (նկ. 97), որից զուրս են գալիս երկու պոչեր և ամուր գրկում են խողովակի ստորին մասը, ըստ երևույթին կոթառին ամրություն տալու և բնի հետ պինդ միանալու համար: Պեղումներից մեկ շատ են հասել ամբողջական կոթառով նիզակներ, սակայն այս օրինակն առայժմ միակն է, որը բնի հետ միացման հարցը լուծում է այս եղանակով: Նման տիպի հետաքրքիր նիզակ հայտնաբերվել է Հյուսիսային Կովկասում 1968 թ. կատակոմբային թաղումներից: Նիզակն ամբողջական է և կոթառի վրա կրում է լրացուցիչ թերթիկներ (պղնձե), որոնք ամրություն են տալիս կոթառին¹⁶: 1969 թ. գտնվեց մի տեղ (նկ. 133), զենքի մի տեսակ, որը բազմիցս հիշատակվում է պատմիչների մոտ, սակայն պեղումներից հազվագեպ է գտնվում: Այն ունի տերեաձև սլաք, սնամեջ կոթառ և իր շափերով զիջում է նիզակներին (երկարությունը՝ 11,5 սմ, 2456/15):

Մետաղե այլ առարկաներ. Պեղումների ժամանակ կենտրոնական թաղա-մասում հայտնաբերվել են պղնձից և երկաթից պատրաստված տարբեր կի-թառություններ և առարկաներ: Գրանց մեջ առանձին խումբ են կազմում զարդերը, որոնք գերազանցապես պղնձից են: 1964 թ. Ե-19 քառակուսում ուշ շրջանի գերեզմաններից մեկում գտնվեց պղնձե երկու բարակ մատանի (նկ. 11 և 12): Այդ մատանիները թվագրվում են IX դ. և հետազոտում պատահա-կան բնիկ են գերեզմանի մեջ: Նրանցից մեկը վերին մասում ունի բրդաձև հավելված, որը կեղծ բարի տպավորություն է տալիս նրան: Երկրորդ մատանու վերին մասում քառակուսի է արված և տափակեցված է: Նույն թվին Ե-19 քա-ռակուսում հայտնաբերվել են պղնձե օղեր-մատանիներ: Գտնվել են նաև պղնձե կախիկներ, որոնք բարակ ձողից են, որոնց վրա ամրացված են փոք-բիկ կիսագնդեր (2 հատ): Կախիկների այդ ձևը գալիս է դեռևս վաղ միջնադա-րից: Ըստ երևույթին, զրանք լայն տարածում ունեն IX դ. ոչ միայն Հայաս-տանում: Նմանօրինակ մի կախիկ հայտնի է նաև Օրեն-Կայսրում¹⁷:

Հիշատակության է արժանի 1969 թ. գտնված բրոնզե կիսալուսնաձև նրժբազարգը (նկ. 12): Այն տափակ է, սուր ծայրերով և իր վրա կրում է շրջանաձև զարդեր: Վերին մասում ունի մի երկրաչափական զարդ և խիստ մաշված արարատառ արձանագրություն: Կրժբազարգը կենտրոնում ունի փոքրիկ ունկ, թևից կախելու համար:

¹⁵ Մովսես Խորենացի, II, 9:

¹⁶ В. А. Кузнецова, Исследования Змейского катакомбного могильника в 1958. г., МИА, № 114, М., 1963, стр. 17, рис. 6.

¹⁷ А. Л. Якобсон, Раскопки на городище Орен-Кала в 1953—1955 гг., МИА (ТАЭ), № 67, 1959, стр. 140, рис. 113 ж.

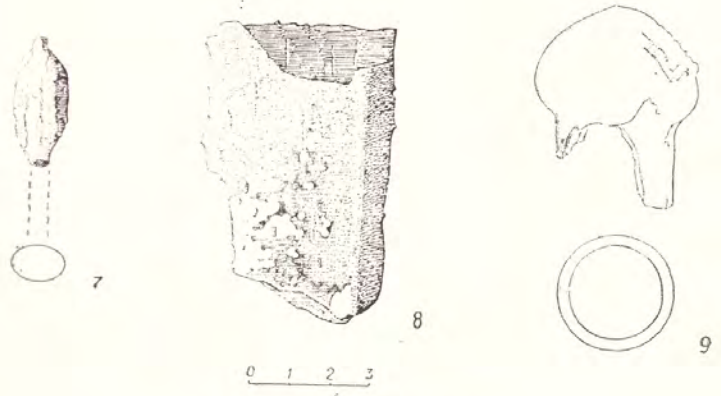
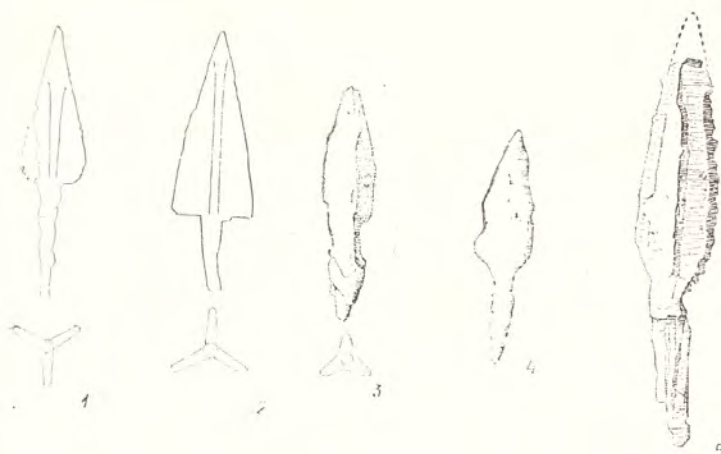

Նկ. 13. Երկաթե զենքերի տեսակներ:

Հետաքրքիր են գոտու ճարմանդները և ֆիբուլաները: 1964 թ. 1-19 քա-
նակուսուց գտնվեց մի հետաքրքիր պղնձե ճարմանդի բեկոր՝ լեզվակը
(2306/26): Այն ունի քառակուսի հիմք, որի վրա սուր ծայրով զոգված է
լեզվակը: Հիմքի և լեզվակի վրա առկա են շրջկենտրոն ակոսավոր զարդեր
(Նկ. 10₈, աղ. XVII, 6): Նման ճարմանդներ առայժմ չեն բաղդատվում:

1965 թ. գտնվեց մի հետաքրքիր ֆիբուլա (2325/46), որը վաղ միջնա-
դարյան է, և պատահականորեն ընկել է ուշ շրջանի նյութերի մեջ: Այն
պղնձե տափակ ձողից է պատրաստված, ստորին մասը ծավլված է, իսկ վերին
մասն անցնում է կորույթամբ: Հիմնական աշխատանքային մասը կտրված
է (Նկ. 10₉, աղ. XVII, 12): Նման ֆիբուլաները լայն տարածում ունեն Անդր-
կովկասում, հատկապես վաղֆեոդալական դամբարաններում և հայտնաբեր-
վում: Նման մի ֆիբուլա գտնվել է Խնիսլիում (Աղբրեջան) և թվագրվում է
V—VI դդ.¹⁸: Ճարմանդների մասեր հայտնի են նաև 1966 և 1969 թթ. նյութե-
րում (2448/7, 8, 2456/5, Նկ. 12^{11, 12}, 14₁):

1965 թ. հայտնաբերվել է նաև պղնձե կոնաձև սնամեջ մի իր, որը հա-
վանաբար զանգակի մաս է¹⁹ (Նկ. 10₇):

Պեղումների ժամանակ գտնվել են տարբեր տեսակի պղնձե թիթեղներ
(2325/52), լարեր (2451/24) (Նկ. 10₁₁, 12₁₀) և այլն: Հետաքրքրական է
2325/48 առարկան, որը գտնվել է 1-18 քառակուսու: Այն սակրածե բրոնզե
փոքր իր է, որը վերին մասում ունի երկու անցք (Նկ. 10₆, աղ. XVII, 16):
Դատելով առարկայի ձևից, այն պետք է, որ երկվեղիկ եղած լիներ: Ստորին
մասում նկատվում են ինչ-որ հետքեր, որն առաջացել է այն օգտագործելուց:

Առարկայի կիրառման հնարավորությունների մասին հնարավոր չէ որևէ
բան ասել: Խիստ ինքնատիպ է բրոնզե փոքր կաթսայի զարդարուն ոտքը
(2456/23, Նկ. 12₂):

Բավականին շատ են տարբեր տեսակի գամերը (Նկ. 11^{1-4, 9}, 14^{3, 4, 8}):
Արժանի է հիշատակության մեծագույն կարճ գամերը, որոնք հավանաբար
հատուկ կիրառություն ունեին: Նրանց մի մասն օգտագործվել է ամսիքի հարթ
կղմինդներն ամրացնելու համար: Բացառված չէ, նաև, որ նրանք զարդա-
գամեր են և ամրացվել են փայտե դոնների վրա:

Հաճախ հայտնաբերվում են պայտեր (Նկ. 11₅₇): Որոշ օրինակների վրա
պահպանված է ամրացվող գամը (2325/22):

Երկաթե և բրոնզե մյուս իրերից է ձիու սանձի մասը (Նկ. 14₁₂), դասն
փակի տարբեր ախյի օղեր (2306/26), իրար մեջ ագուցված ձվաձև օղեր
(Նկ. 14₁₀), ապարանջաններ (Նկ. 12_{8, 9}), շվթաներ (Նկ. 12₆) և այլն:

Ինչպես տեսնում ենք, Գվինի կենտրոնական թաղամասում հայտնաբերված
մետաղե իրերն ու առարկաները, թեև քանակով մեծ չեն, սակայն կիրառման
հնարավորություններով և ձևերով բազմազան են, մի հանգամանք, որը խո-
սում է մետաղի լայն տարածման մասին:

Քննարկվող նյութը սակավ լինելով հանդերձ, հնարավորություն է ընձե-
ռում որոշ զուգահեռներ անցկացնելու և համեմատելու նախորդ շրջանի (V—
VIII դդ.) մետաղե իրերի և առարկաների հետ: Նախնական դիտողություննե-

¹⁸ Д. А. Халилов. Древнее поселение в Хымысды, ИАН Азерб. ССР, серия общ.
наук, 1961, № 3, табл. VIII, 10.

¹⁹ А. Л. Якобсон, ук. соч., рис. 113 б.

Սակայն որոշ ձևերի համար նկատելի են շեղումներ, որոնք կարծես թե
 սկսում են համարվել նոր դարաշրջանի նոր պահանջներին (դանակներ,
 նետասլաքներ, աշխատանքային և կենցաղային իրերի մի մասը): Այս երե-
 վույթը էլ ավելի խորանում է հետագա դարերում՝ մասսայական արտադր-
 ության և շուկայական հարաբերությունների բուռն ծաղկման ժամանակ²⁰:

²⁰ Բ. Առաքելյան, Քաղաքները և արհեստները Հայաստանում IX—XIII դդ., Կ. Ա., 1958 և
 Կ. Բ., 1963:

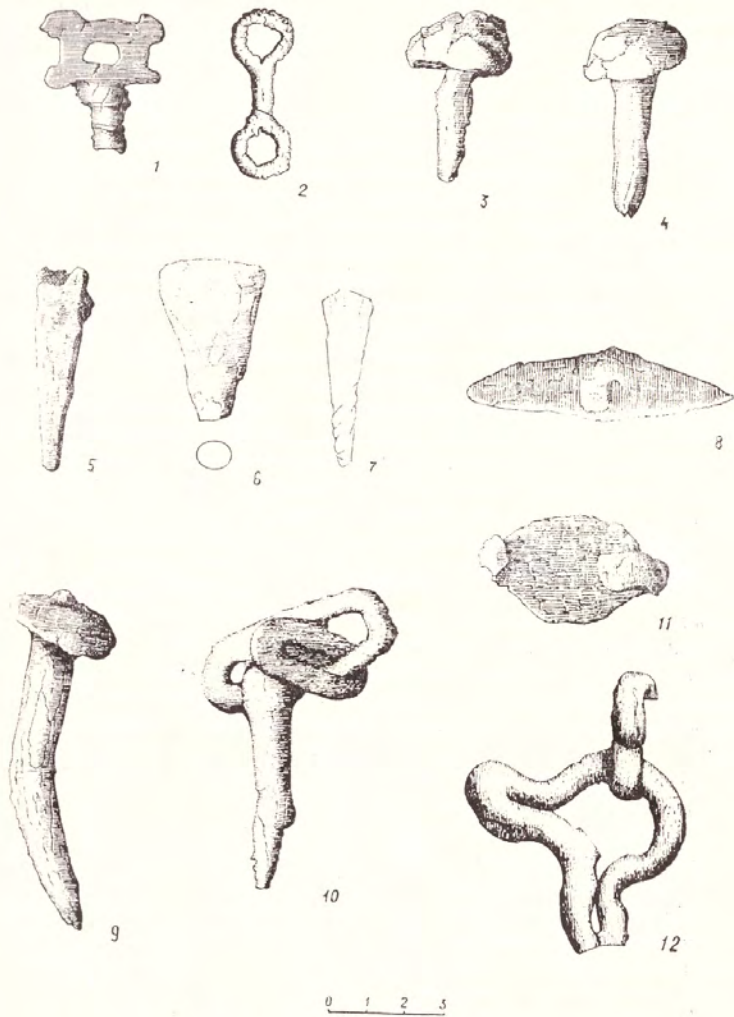

Նկ. 14. Երկաթից աշխատանքային գործիքներ, զամեր և այլ առարկաներ.

բը թույլ են տալիս ասելու, որ որոշակի կտրուկ տարբերություններ վաղ միջ-
 նադարյան և IX դ. արտադրանքի մեջ չի նկատվում: Խորը կերպով զգացվում
 է նախորդ ավանդույթների կիրառումը մետաղագործական արհեստում, մի
 էրեույթ, որը չի նկատվում արդեն կավագործության և ապակեգործության մեջ:

IV. Խ Ե Յ Ե Ղ Ե Ն

Գլխին IX դ. հասարակ խեցեղենի քննությունը կարևոր նշանակություն է ձևոր բերում Հայաստանի միջնադարյան խեցեղենի ուսումնասիրության քննազավտում այն առումով, որ հիշյալ ժամանակաշրջանը անցման օղակ է նախորդ շրջանի և մասսայական արտադրության ժամանակաշրջանի միջև: Այդ անցման առանձնահատկությունները դիտելու համար անհրաժեշտ է հայացք ձգել նախորդ դարաշրջանների խեցեղենի արտադրության բնույթին:

Խեցեղենի արտադրության տեխնիկան, ինչպես ցույց են տալիս Գառնի-ից, Արմավիրից, Արտաշատից և այլ հնավայրերից գտնված նյութերը՝ սկսած վաղ հայկական ժամանակաշրջանից մինչև III—IV դդ. գտնվում էր բարձր մակարդակի վրա, շնայած իր բնույթով անընդհատ փոխվում էր: Սակայն IV դ. սկսած անոթների պատրաստման տեխնիկան նկատելիորեն հետադիմաց, որն արտահայտվում էր անոթների ավելի հասարակ ձևերի պատրաստման մեջ (լայնալիզ սափորներ, ձեռքով պատրաստված կճուճներ և այլ անոթների աճ և այլն): Վաղ միջնադարը նախորդ շրջանի հետ համեմատած բնորոշ է խեցեղեն անոթների պատրաստման, նրանց ձևերի ավելի մեծ անկումով, որն արտահայտվում էր ցածրորակ կավերի օգտագործմամբ, հասարակ ձևերի ավելացմամբ, ինչպես նաև անոթների արտաքին ձևերի փոփոխմամբ: Արհեստային արտադրության մեջ կատարվող այս կտրուկ փոփոխությունները կարելի է բացատրել միայն արտազրական հին հարաբերությունների և քաղաքների անկումով, արհեստավորական կենտրոնների տեղափոխմամբ քաղաքներից՝ ավանները, ամբոցները, իսկ հետագայում՝ արաբական գերիշխանությամբ:

Սկսած VIII դ. վերջից նկատվում է զգալի աշխուժացում խեցեղենի արտադրության մեջ: Առաջին հերթին այն արտահայտվում է ջնարակի մուտքով, որը հեղաշրջում էր խեցեղենի արտադրության բնագավառում: Նկատելի կերպով երևան է գալիս կավե անոթների ստանդարտիզացիան, որն արդեն մասսայական արտադրության սկիզբ էր նշանակում: Որոշակի փոփոխություններ են նկատվում անոթների ձևերի մեջ: Եթե կարասները և կճուճները հիմնականում փոփոխության չեն ենթարկվում, ապա սափորների և քրեղանների ձևերի մեջ այդ անցումները շատ զգալի են: Քրեթի անհետանում են տանձաձև իրանով և լայն հատակով սափորները, որոնց փոխարինում են կլոր, բիշ երկարավուն իրանով անոթները: Փոխվում է նաև նրանց կանթերի ձևը: Եթե նախորդ ժամանակաշրջանի կանթերն իրենց ձևով և միացմամբ որոշ աղբյուրներ ունեին անտիկ շրջանի խեցեղեն անոթների կանթերի հետ, այստեղ արդեն միայնակները բոլորովին այլ ձևով են կատարվում: Քրեղանների ձևերը հատկապես ցայտուն երևան են գալիս ջնարակած անոթների մեջ: Բոլորովին

նոր տիպ են օղակավոր նստուկով, թեք բարձր պատերով և դեպի ներս ծալված պսակով թասերը, թեև դրանց նախատիպերը ինչ-որ ձևով հանդես են գալիս Արտաշատի I—II դդ. շերտերում:

Նկատելի փոփոխություն է զգացվում անոթների արտաքին հարդարանքում: Նյութի հետագա շարադրանքում կաշխատենք ավելի կոնկրետ օրինակների վրա ցույց տալ այդ փոփոխությունները:

Գլխին կենտրոնական թաղամասի 1964—1970 թթ. պեղումների ժամանակ գտնված խեցեղենը խիստ հետաքրքրական է իր տարբեր ձևերով, զարդամետաղներով: Այն բաժանվում է երկու մեծ խմբի՝ հասարակ և ջնարակած: Իր հերթին յուրաքանչյուր խմբի ներսում կատարված են ստորաբաժանումներ, ել-նելով անոթների ձևերից և կիրառման հնարավորություններից: Առանձին տրված են ներմուծված ջնարակած անոթները:

ՀԱՍՏԱՐԱԿ ԽԵՑԵՂԵՆ

Կարասներ. հիմնականում դուրս են գալիս (միայն բեկորներով) շինության տնտեսական բաժիններից: Հարավային մասում a-19 քառակուսում բացվեց մի մեծ կարաս, որն իր արտաքին հարդարանքով և ձևով տարբերվում է մյուսներից: Կարասը (բերանի տրամագիծը՝ 40 սմ, բարձրությունը՝ մոտ 1,5 մ) պատրաստված է խոշորահատիկ կավից, ունի բավական լավ մշակում, արտաբուստ փայլեցված է: Իրանի կենտրոնական մասով անցնում է ուռուցիկ եղենաձև լայն գոտին: Նման կարասները թվագրվում են VI—VII դդ.: Գրանց բազմաթիվ նմուշները հայտնի են Գլխին կավե միջնադարյան շերտերում, մասնավորապես գտնվել են 1966—1967 թթ. միջնաբերդի պեղումների ժամանակ բացված շինությունների շրջանում: Այդօրինակ կարասներ հանդիպում են Հացավան ամրոցում և թվագրվում են նույն ժամանակաշրջանով: «Եղենաձև» ուռուցիկ գոտիով կարասների բեկորներ հայտնաբերվել են Արարատի շրջանի Այգեվան գյուղի մոտ գտնվող բլուրի (ակադ. Բ. Պ. Պրոտորովսկու պեղումները 1971 թ.) վերին շերտերում, որոնք, ամենայն հավանականությամբ, թվագրվում են IV—V դդ., ինչպես նաև Արտաշատից:

Կարասների մյուս բեկորները դուրս են եկել շինության հյուսիսային թևովից: Նրանք իրենց ձևերով և զարդամոտիվներով ավելի վաղ կարասների անմիջական զարգացումն են: Եղենաձև զարդն այստեղ ձևափոխվում է, նեղանում կամ ընդհանրապես դառնում է ուռուցիկ գոտի, որի վրայով անցնում են նեղ շեղադիր գծիկներ (աղ. XVIII, 1): Որոշակի փոփոխություն է նկատվում կարասների բերանների հարդարման մեջ: Այստեղ արդեն մենք ունենք պսակներ, որոնց՝ իրանի հետ միացման տեղում առկա են ալիբաձև, ներճկված դարդեր: Կարասների հաստությունը և ընդհանրապես չափերը նվազում են: 1968 թ. յ-19 քառակուսում հայտնաբերվեց մի կարասի մնացորդներ իր տեղում: Կարասը պսակ չունի, այդ մասում այն ավելի ուռուցիկ էր և պատրաստման ժամանակ կրկնակի անգամ հաստացված էր (պարզորոշ նկատվում էր կտրվածքում): Կարասի իրանի վերին և ստորին մասերով անցնում էր

1 Պ. Մ. Տրապյան, Հացավան ամրոցի 1962 թ. պեղումները, «Տեղեկագիր» հաս. գիտ., 1963, № 12, էջ 109, նկ. 7:

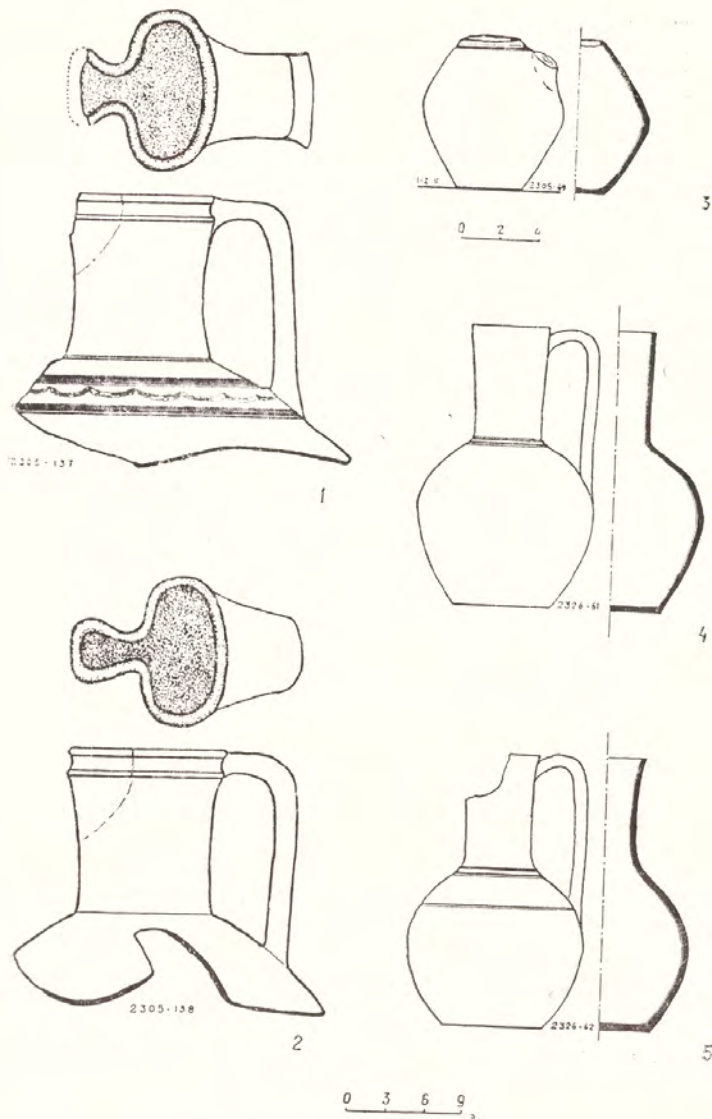

Նկ. 15. Սափորներ և մեծ կժերի բեկորներ:

շուրջանակի ուռուցիկ զարդերով վերադիր գոտի: Գծբախտաբար, կարասի մի մասը հանված և ոչնչացված էր դեռևս նախորդ պեղումների շրջանում, որը և հնարավորություն չավեց մոտավորապես վերականգնել նրա շափերը:

Կարասների գոյությունը Գլխնում պատահականություն չէ: Հայտնի է, որ Արարատյան դաշտի այդ հատվածում դեռ վաղ ժամանակներից բարձր զարգացում է ապրել խաղողագործությունը, այդ հիմքի վրա՝ գինեգործությունը: Գլխին մ. թ. ա. IX—VII դդ. շերտերում մենք ունենք 1000 լիտր տարողությամբ կարասներ: Կարասներում պահել են նաև հացահատիկ և այլ դյուղատնտեսական մթերքներ:

Լայնաբերան կժեր. Պեղումների ընթացքում գտնվել է 6 հատ (բեկորներով), որից երկուսը՝ հ-19 քառակուսում (2305/127, 138), շինության պատեբից թափված քարերի տակ: Հավանաբար, այդ անոթներում պահվել է անդամները (պահպանվել են մնացորդները): Նույն տեղում գտնվել են նաև VII դ. վերջով և IX դ. սկզբով թվագրվող արարական դրամներ, որոնցով և թվազրգվում է շերտը: Կժերը պատրաստված են մանրահատիկ դեղնավուն կավից, ունեն ձվաձև, երբեմն կլոր իրան (բարձրությ.՝ 50—55 սմ, հատակի տրամագիծը՝ 12—16 սմ, բերանի բացվածքը՝ 9—12 սմ): Վիզը համեմատաբար կարճ է: Կտրվածքում տափակ կանթերը մի կողմից հենվում են իրանի ուսին, մյուս կողմից՝ անմիջապես միանում պակին: Վիզը պատրաստելու ժամանակ ձևավորել է նաև բերանը, որի երկու կողմից մատով սեղմելու հետևանքով ստացել են եռատերև տեսք, ալիլի շուտ՝ առջևի մասում ծորականման հատված է (նկ. 15 աղ. XIX, 1): Անմիջապես պակի տակով անցնում է խորը ակոս, որը պակին կրկնակի բնույթ է տալիս: Կժերի մի մասն ունեն զարդեր (սանրի օգնությամբ շրջանաձև և ալիքաձև զարդեր, գերազանցապես իրանի վերին մասում), որոնք սակայն բնորոշ չեն նման անոթներին: Պետք է ասել, որ տվյալ զարդերը գալիս են դեռևս վաղ միջնադարից, գուցե և՛ անտիկ շրջանից: Հացավան ամբողջում առաջին դարերով թվագրվող հնագիտական շերտում, քստ Գ. Տիրացյանի բանավոր հայտարարության, հայտնաբերվում են նման զարդերով խեցեղենի բեկորներ: Նշենք, որ կժերի այս ձևերը բավական էլայուն են եղել և պահպանվել են հետագա դարերում: Գլխին X—XIII դդ. շերտերում մենք ունենք այս տիպի անոթների ամբողջական օրինակներ, սակայն նրանց մեծ մասի բերանները կլոր են: Ակոսավոր պակով կժեր հայտնի են նաև Որոտնավանքում, որոնք թվագրվում են X դ. վերջով և XI դ. սկզբով: Նման տիպի անոթներ հայտնի են նաև անտիկ շրջանում: Մասսիվ կանթով մի մեծ կժի բերանի մաս է գտնվել 1970 թ. Արտաշատի (Նոր-Վիրապ) հարավային բլրի վրա (պատահական), որը թվագրվում է I—IV դդ.:

Սափորներ. Հիմնականում գուրս են եկել 1965 թ. ց-19 քառակուսու մեծ հորից: Իրենց ձևերով դրանք միօրինակ են, բայց միաժամանակ կրկնում են նախորդ շրջանի նույնատիպ անոթների ձևերը: Սափորները պատրաստված են դեղնավուն մանրահատիկ մաքուր կավից: Թրծումը կատարվել է համահավասար, որի հետևանքով կտրվածքում թրծման շերտերը շատ թույլ են նշմարվում: Այս հանգամանքը խոսում է թրծման բարձր որակի մասին: Անոթների արտաքին մակերեսը հարթ է. մի մասի մոտ այն փայլեցրած տեսք ունի:

2 Խ. Ա. Փալանբարյան, Որոտնավանքի խեցեղենը, «Լրագր» հաս. գիտ., 1967, N 4, տախտ. 2 25:

Սափորների հատակները զերազանցապես հարթ են, ուղիղ կտրված: Իրաններն ուռուցիկ են, քիչ ձգված ստորին և վերին մասերում: Վզերը համեմատաբար լայն են և կարճ: Պսակները երկու ափսի են՝ ուղիղ կտրված և ակոսավոր (հաստաված կրկնակի զծով): Սափորներից երկուսը հանդես են գալիս երկնուկաձև պսակով: Կանթերը կտրվածքում ձվաձև են: Գրանք միանում են ուղղակի պսակին, իսկ այնուհետև զրեթի ուղիղ անկյան տակ իջնում են և մյուս ծայրով հենվում իրանի վերին մասում:

Սափորները պատրաստված են մեծ վարպետությամբ: Անոթների տարբեր մասերի հարաբերությունները նույնն է, որը ցույց է տալիս նրանց մեկ արհեստավորի կամ մեկ արհեստանոցի պատկանելու մասին: Պեղումների ժամանակ գտնվել է մոտ երկու տասնյակ ամբողջական սափորներ (նկ. 15³⁻⁵, 16¹⁻², 21², աղ. XIX, 2, XX, XXI, 1, 2): Միաժամանակ հայտնաբերվել են մոտ 100 սափորի պրոֆիլավորված մասեր (պսակներ, վզեր, հատակներ, կանթեր և այլն)³: Չափումների հետևանքով հետևյալ պատկերը պարզվեց: Պսակի տրամագծի հարաբերությունը իրանի ամենալայն մասի տրամագծի հետ՝ կազմում է 1:2,5, պսակի տրամագծի հարաբերությունը հատակի տրամագծի հետ՝ 1:1,3: Շատ կարևոր է սափորի ողջ բարձրության հարաբերությունը վզի բարձրության հետ՝ 1:0,38: Ստացված թվական տվյալները կարևոր են անոթների ձևերը վերականգնելու համար առանձին բեկորներով: Այս ձևով կարելի է որոշակի նշել IX դ. անոթների բնութագրական կողմերը և թվագրության հարցերում պակաս սխալներ թույլ տալ:

Սափորները քիչ են զարգարված: Զարգերը հիմնականում արված են սանրի օգնությամբ, որն անցնում է իրանի վերին մասով, կանթի վզի հետ միացման տեղից քիչ ներքև: Զարգերի մի մասը շրջանաձև 3—4 շարք ակոսներ են: Վզերը զուրկ են նախազարգումից, եթե չհաշվենք այն ակոսները, որոնք արվել են անոթի վիզը զուրգի պտտելու ժամանակ ձևավորելիս (բարձրությ.՝ 29—32 սմ, հատակի տրամագիծը՝ 9—11,5 սմ, բերանի տրամագիծը՝ 7—8 սմ): 2305/94 սափորը (թերի է) մշակմամբ և առանձին մանրամասներով տարբերվում է IX դ. համար բնորոշ ձևերից: Անոթը մոխրագույն է, արտաբուստ՝ փայլեցրած: Համեմատաբար լայն և կարճ վիզն ավարտվում է սեղմված բերանով, որի վրա դրված են երեք կոճականման զարգեր (նկ. 16⁵): Կանթը միանում է վզի տակ և որոշ չափով ոճավորված է (վերին հորիզոնական մասում ունի ուղղահայաց բարձրացող ելուստ): Սափորի իրանի վերին և ստորին մասերով անցնում են երեք զույգ շուրջանակի գնացող ակոսներ: Նման արտաքին մշակում ունեցող անոթներ Գվինի կենտրոնական թաղամասում հայտնի են նախորդ տարիների պեղումներից (խաղողազարդով փոքր կարասի բեկորը և թվագրվում են VII—VIII դդ.: Բվում է, որ ավյալ սափորը ևս կարող է նույն ժամանակաշրջանին պատկանել (գտնվել է e-19 քառակուսում, շինության պատի տակ):

Սափորների այս խումբը իր արտաքին ձևերով և մշակմամբ բնորոշ է եղել Անդրկովկասի խեցեղեն արտադրանքում: Նույնանուն սափորների մենթ

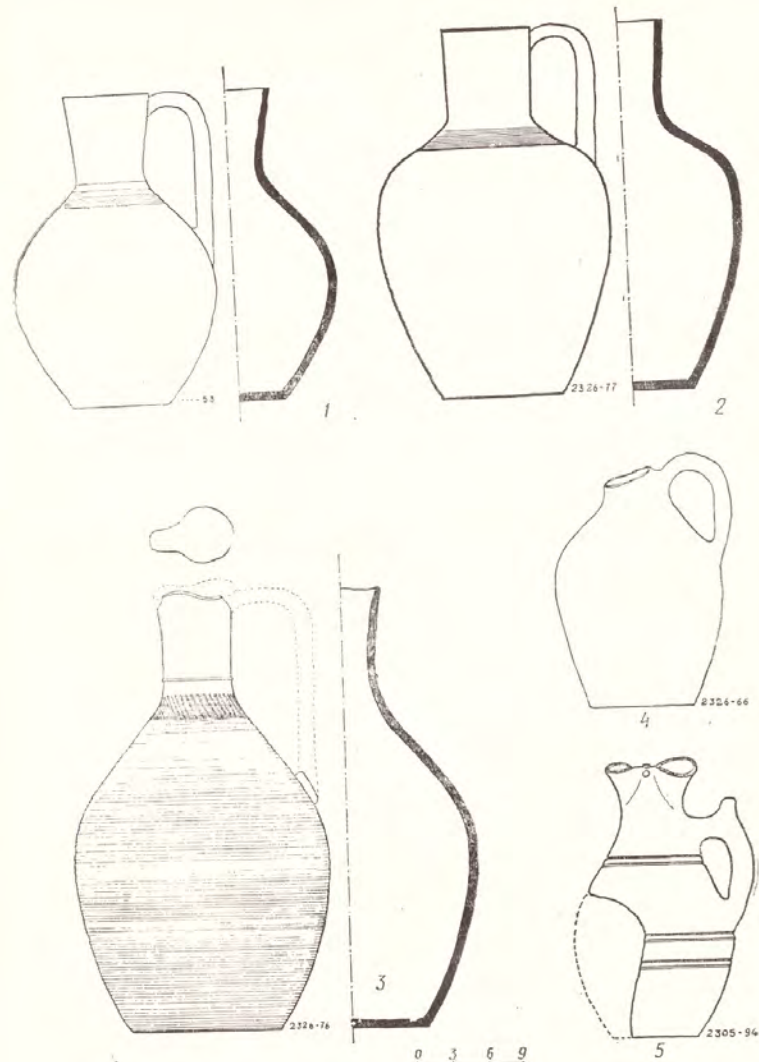

Նկ. 16. Սափորներ շինության հորերից:

³ Բեկորների մի մասը պահպանվում է Գվինի հնագիտական բազայում, իսկ մնացածը՝ մանրակրկիտ չափումներից հետո, հեռացվել է, ավելորդ տեխնիկական դժվարություններ չստեղծելու համար:

հանդիպում ենք Օրենն-կալալում⁴ և Թբիլիսում⁵, որտեղ ևս այդ անոթները թվագրվում են IX դարով:

Սափորների մեջ աչրի են ընկնում երկուսը, որոնք իրենց ձևով և զարդանախշերով տարբերվում են ընդհանուր խմբից: Նրանցից մեկը (2326/76) ունի երեքնուկաձև պսակ, որը թերի է. կանթը կտրված է: Իրանն ավելի ձգված է և սլացիկ: Վիզն իրանին միանալու տեղում առկա է շուրջանակի անցնող թմբիկ: Իրանի ամբողջ մակերեսը ծածկված է շրջանաձև անցնող խիտ աղուսներով, որի վերին մասում արված է ավիթաձև դեպի ներքև ձգվող զարդ: Սափորը պատրաստված է զեղնավուն մանրահատիկ կավից և թրծված է մեծ հմտությամբ: Չափերն են. բարձրություն՝ 39 սմ, հատակի տրամագիծը՝ 12 սմ, իրանի տրամագիծը՝ 20 սմ (նկ. 16₃, աղ. XXI, 4):

Մյուսը՝ փոքրիկ, զեղնավուն, նուրբ պատրաստված սափոր է (զտնվում է Դվինի հնագիտական բազալում), ունի նեղ, երկար վիզ, ոչն ավարտվում է զեպի դուրս փոփոզ պսակով (աղ. XXI, 3): Սափորի իրանը խորը լայն ակոսով բաժանված է երկու մասի: Վերին մասում մեծ վարպետությամբ շուրջանակի արված են ավիթավոր և զիգլապաձև զարդեր, իսկ ստորին մասի կեսը զարդարված է շրջանաձև անցնող նեղ աղուսներով (շուրջ երեք տասնյակ):

Պետք է ասել, որ նման զարդամոտիվը բնորոշ չի եղել հայկական միջնադարյան խեցեղենի զարդարմանը: Այն գրեթե չի հանդիպում նաև ավելի վաղ շրջանում: Նման զարդով սափորներ հանդիպում են Վրաստանում, առավելապես միջնադարյան շերտերում:

Կճուճներ. Պեղումների ընթացքում գտնված կճուճների թիվը շուրջ երեք տասնյակի է հասնում: Քիչ լինելով հանդերձ այդ անոթները ստորաբաժանվում են մի շարք խմբերի և իրենց ձևերով, պատրաստման եղանակով, հարդարումով, հատկապես կանթերի ձևերով լուրջ հետաքրքրություն են ներկայացնում և որոշակի հարցերի պատասխան տալիս: Նախ, շատ կարևոր է կճուճների ուղղակի համեմատությունը նախորդ շրջանի նյութերի հետ և IX դ. ձևերի համար բնորոշ առանձնահատկությունների վերհանումը: Պետք է ասել, որ այս հարցերը լուծվում են տվյալ նյութի սահմաններում և բացահայտվում են խեցեղենի արտադրության հետ կապված սուսնձին հարցեր նրա հատվածներում: Նախքան այս հարցերի առաջաշումը նպատակահարմար է մանրամասն վերլուծության ենթարկել կճուճների տիպերը, որոնք բացառապես IX դ. են թվագրվում, եթե չհաշվենք մեկ-երկու օրինակ, որոնք շերտագրությամբ գալիս են VIII դ. 2-րդ կեսից:

Կենտրոնական թաղամասում հայտնաբերված կճուճները բաժանվում են երկու մեծ խմբի՝ կանթով և անկանթ: Այս ստորաբաժանումն ինքնին իրեն արդարացնում է, քանի որ կանթերն անկախ անոթների շարքերից և ձևերից միատիպ են, իսկ անկանթ անոթների մանրամասների ձևալուրջումը կատարված է միևնույն սկզբունքով:

Կանթով կճուճներն իրենց հերթին բաժանվում են երկու խմբի՝ կիսաակոսի և ակոսավոր կանթերով և անկանթ և ձևավոր՝ ավիթաձև և ուղիղ սուսաձև կանթերով (ունկերով) անոթներ:

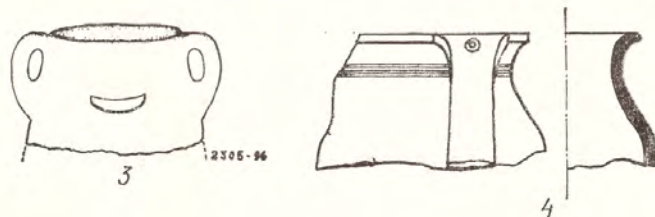
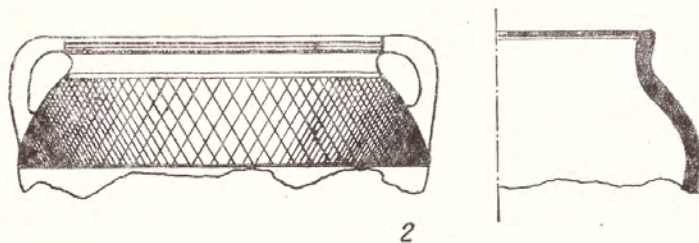
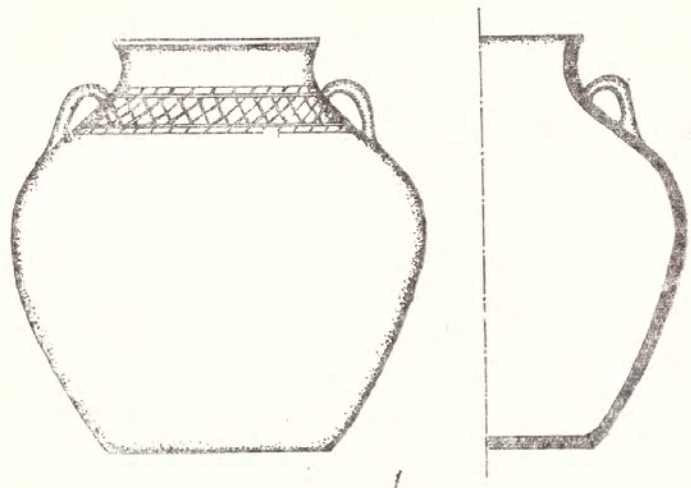

⁴ А. Л. Якобсон, Археологические исследования на городище Орен-Кала в 1957 г., МИА № 133, М.—Л., 1965, стр. 13, рис. 4.

⁵ И. Гзелишвили, О. Ткешелашвили, Памятники материальной культуры г. Тбилиси (на груз. языке), Тбилиси, 1961, табл. 19.

0 3 6 9

Նկ. 17. Կճուճներ կիսակոս կանթերով:

Կիսակիր կանթերով կճուճները ժողովածուի մեջ ընդամենը չորսն են: Նման կանթերով անոթների բեկորները շատ են հայտնաբերվել (միայն 1965 թ. ց-19 բառակուսու մեծ հորում շուրջ երկու տասնյակ): Ընտրովի կարգով վերջված է մի քանիսը, իսկ մնացածները կրկնօրինակներ էին և հետացել են գեղարվեստական և հնագիտական արժեք չունեցող այլ նյութների հետ միասին:

Այս տիպի անոթների մեջ խիստ ուշագրավ է կարմրավուն խեցի ունեցող, ձևորով պատրաստված կճուճը: Այն ունի ուռուցիկ իրան, համեմատաբար նեղ, կարճ վիզ և բերան, պսակը նեղ է և քիչ դուրս փուլած: Հատակը հարթ է և ավելի լայն, քան բերանը: Կապը խոշորահատիկ է, իսկ թրծումը կատարված է անբավարար, որը երևում է կոտրվածքում: Չնայած տեխնիկական որոշ բացասական կողմերի առկայության, անոթը կատարյալ է հարգարանքով և չափերի համեմատանությամբ (պահպանվել է կճուճի մի կեսը ուղղահայաց առանցքով): Կանթերը (մեկ զույգ) կտրվածքում տափակ են (լայնությունը՝ 3 սմ), վերին մասով հենվում են անոթի ուսին, ամփոփելով վիզ միացման տեղում, իսկ ստորին մասով՝ անոթի իրանի կենտրոնից քիչ ներքև: Ուսի վրայով շուրջանակի անցնում է լայն դոսի՝ երկրաչափական զարդով: Ինքը՝ զարդը փորագրել է և կազմված է իրար հասող շեղ գծերից, որի հետևանքով առաջացել են շեղանկյուններ և եռանկյուններ: Ամբողջ զարդը վերին և ստորին կողմերից վերջված է ակոսի մեջ, որի վրայով գնում են փորագիր ստորակենտաման փորք գծիկներ: Կանթի վերին մասի միացման աջ կողմում արված է ներձիկված կտր փոսիկ, որը կարծես թե կապ չունի ընդհանուր հարգարանքի հետ: Երկրորդ կանթը բացակայում է: Զափերի են. բարձրությ.՝ 26,5 սմ, հատակի տրամագիծը՝ 15 սմ, բերանի տրամագիծը՝ 13 սմ, (նկ. 17), աղ. XIX, 3):

Նույն խմբի մեջ է մտնում մի այլ կճուճ (պահպանվել է 1/3 չափով, հորիզոնական առանցքով դեպի վեր): Նախորդի համեմատությամբ այն պատրաստված է դուրդի վրա, վիզը կարճ է, իսկ բերանը լայն (20,5 սմ): Պսակը շատ լավ ձևավորված է: Այն ախտով բաժանված է երկու մասի՝ վերին մասը հարթ է, իսկ ստորինը հսկայան միջոցով ալիքաձև տեսք է ստացել: Կանթն աչքի է ընկնում իր գեղարվեստական ձևավորմամբ: Այստեղ այն վերին մասով հենվում է պսակին: Կանթն իր վրա երկու կողմից կրում է ակոսներ: Երանի հետ միացման տեղում կանթի ստորին մասից տարածվում են վերագիր ալիքաձև հավելվածներ, որոնք կանթին զոտորֆ տեսք են տալիս: Կճուճը ներկված է կարմիր գույնով, բայց ներկը հավասարաչափ չի տարածված: Ընդհանրապես զոտորֆի մասի ավանդները շատ աննշան աղդեցություն ունեցան հաջորդ ժամանակաշրջանների խեցեղենի արտադրության վրա: Վաղ միջնադարում այն գրեթե չի հանդիպում: Ավելի ուշ՝ անոթները ներկվում են միայն կարմիր գույնով՝ կամ ամբողջությամբ, կամ առանձին հատվածներով: Կարելի է նշել, որ IX դ., խեցեղենի մասնաչափան արտադրության սկզբնավորման նախնական էտապում ներկը որևէ էակական դեր չի կատարել անոթների արտաբերի ձևավորման մեջ և մենք առայժմ այդ շրջանից ունենք շատ քիչ նմուշներ:

Կճուճի իրանի վերին մասով շուրջանակի գնում է նույն զարդագրտին, որը նկարագրվեց նախորդ անոթի կապակցությամբ: Սակայն այստեղ զարդը կատարված է ոչ թե փորագրման եղանակով, այլ փայլեցումով (նկ. 17):

Այս երկու, գրեթե միանման անոթների բնությունը (պահպանվում են

Գլխի հնագիտական բազայում) հիմք է տալիս եզրակացնելու, որ զարդարման այս ձևը միջնադարում երևան է գալիս IX դ. և կիրառվել է միայն կճուճների հարգարման վրա: Ամբողջ վաղ միջնադարում նման զարդեր չեն հանդիպում⁶: Այդ զարդը չի հանդիպում նաև հետագա դարերում, որն, ըստ երեվելյանի, կապվում է նրա սինեմատիկ բնույթի հետ և խեցեղենի արտադրության մեջ չի կիրառվել: Հետևապես կարելի է ենթադրել, որ նման զարդամոտիվը բնորոշ է IX—X դարերին:

Հետաքրքիր են նաև փայլեցումով կատարված զարդերը: Այս տեխնիկան հայտնի է շատ հնուց: Միջին դարերում այն տարածված էր հատկապես վաղ ֆեոդալական ժամանակաշրջանում: Այսպիսի զարդերով անոթներ հայտնի են հառնիի V—VI դդ., Գլխիի V—VIII դդ. շերտերում (տե՛ս 1964 թ. պեղումները, 2305/62 ամբողջական բրեզանը, որը հայտնաբերվել է Գլխիի միջնադարի արևելյան լանջին, ներքուստ ամբողջովին պատած է փայլեցրած գծերով, որոնք արված են կարմիր գույնի ֆոնի վրա): Նման տիպի անոթներ հայտնի են նաև կենտրոնական թաղամասի ժողովածուում: Սակայն IX—X դդ. այդ զարդանախը ընդհանրապես դուրս է գալիս կիրառությունից: Նման երևույթը մենք բացատրում ենք նաև այն հանգամանքով, որ IX—X դդ. արդեն խեցեղեն անոթների զարդարման մեջ լայն տարածում էր ստանում դաճը, որն ալիքի ճոխ էր գեղարվեստական տեսակետից և հեշտ՝ աշխատանքային առումով:

Կիսակիր կանթերով կճուճների գրեթե մեծամասնության մոտ կանթերը անմիջապես միանում են բերանի պսակին: Կանթերը զույգ են նախազարդումից: Նրանց վրա արվում էին ակոսներ երկու կողմից, իսկ առանձին նմուշների վրա վերին մասում սուր կտր գործիքով արված են զույգ շրջաններ:

Ուշագրություն է արժանի 2305/96 կճուճի բեկորը շրթի և վզի պահպանված մասով: Կճուճը պատրաստված է ձեռքով, այն բաց կարմրավուն է և շատ վատ է թրծված: Կճուճի բերանը նեղ է (9 սմ) և ստորին պահպանված մասից երևում է, որ ունեցել է նեղ, երկար իրան: Անոթն ունի զույգ՝ կտր հատվածով փոքր կանթեր, որոնք վերին մասում միացած են պսակին, իսկ վզի կենտրոնական մասում ունի երկու երկուստաձև կանթ, որոնք, ըստ երևույթի, դեկորատիվ նշանակություն ունեն: Կենտրոնական թաղամասում հայտնաբերված նյութների մեջ սա միակ զեպրն է, երբ երկու տիպի կանթեր հանդես են գալիս միասին (նկ. 17):

Կճուճների ձևերի ընդհանուր զարգացման դիտելը մեկ հարյուրամյա ժամանակահատվածում խիստ զգալիություններ է ներկայացնում, քանի որ հասարակ խեցեղենի արտադրության մեջ անոթների ձևերը պահպանողական են և կարող են շարունակվել դարեր շարունակ: Սակայն կան առանձին մասնորոշումներ, որոնցով կարելի է դիտել այս կամ այն ժամանակահատվածում բնորոշ ձևերի առաջացումը, մյուս ձևերին զուգահեռ: Քննարկվող նյութերում, այդ առումով մեծ տեղ է հատկացվում կանթերին, նրանց զարգացմանը: Պետք է ասել, որ կանթերի ձևերը բխելով մեկը մյուսից, հանդես են գալիս միաժամանակ և ժամանակազրական տեսակետից չեն անջատվում: Ձևավոր կանթերով կճուճները հանդես են գալիս չորս խմբով, ելնելով առանձին մասերի հարգարումից:

⁶ Ա. Քալանթարյան, Գլխիի նյութական մշակույթը IV—VIII դդ., Երևան, 1970:

Առաջին խմբի համար բնորոշ է 2326/83 անոթը: Այն կարմրավուն է, ձևորով պատրաստված և վատ թրծված, կճուճը դուրկ է նախշերից: Հատակը հարթ է, իսկ բերանը խիստ լայն (բարձրութ.՝ 16,8 սմ, հատակի տրամագիծը՝ 10,5 սմ, բերանի տրամագիծը՝ 17,1 սմ): Կճուճի իրանը ուռուցիկ է, վիզ գրեթե չունի, սակայն կլոր է և մոտ 60°-ի տակ դուրս թեքված: Կճուճն ունի շորս կանթ, երկուսը ուսի վրա (մեծ) և երկուսը՝ իրանի կենտրոնում (փոքր): Կանթերը կիսալիոր են, սակայն ամրացված են հորիզոնական դիրքով (նկ. 18₁): Կանթի այս ձևերը շատ են հանդիպում հետագայում, հատկապես խոհանոցային անոթների և մեծ կաթսաների վրա: Որպես պարտադիր կանոն այս տիպի անոթները խիստ մրապատ են: Դրանք օգտագործվել են խոհանոցային նպատակների համար և անոթները դրվում էին օջախի վրա: Նման կանթերը քիչ ավելի այլ մշակմամբ և ժամանակաշրջանով ավելի ուշ (X—XI դդ.) հանդիպում են Սյունիքում⁷, Լեռնային Ղարաբաղի հուշարձաններում⁸, Օրեն-Կայալում⁹ և այլուր: Դվինի միջնաբերդում ևս այդ տիպի կանթով կճուճներ հայտնի են, բայց քիչ քանակությամբ: Կանթերի այս տիպը, բացի կիրառական տեսակետից, հետաքրքիր է նրանով, որ սրանք մի տեսակ անցում են կիսակլոր կանթից դեպի ձևավորը, ելուստաձև կանթերը:

Ականջաձև կանթերով (ունկերով) կճուճները հիմնականում երկու տիպի են՝ դուրդի վրա պատրաստված և ձևորով: Դուրդի վրա պատրաստված անոթները աչրի են բնկնում իրենց լավ մշակումով, կավի համեմատաբար լավ սրակով: Չափերն ավելի համամասն են, իսկ վզի, բերանի, և սլակի ձևավորումը՝ կատարյալ: Ձևորով պատրաստված կճուճների արտաքին մակերևույթն անհարթ են, հատակները՝ կպցրած, բերանները թերի մշակված: Երկու տիպերն էլ կարմրավուն կավից են, խիստ մրապատ (կիրառական տեսակետից այս անոթներն առնչվում են առաջին խմբի հետ): Անոթները լայնաբերան են, ուռուցիկ իրանով և հարթ հատակով, (նկ. 18_{2,5}, 19₆, աղ. XIX, 5): Այս տիպի կճուճների մոտ հետաքրքիր օրինաչափություն է նկատվում՝ բերանների տրամագծերի և անոթների բարձրությունների համապատասխանություն (բարձրութ.՝ 14—22,5 սմ, հատակի տրամագիծը՝ 10,5—12 սմ, բերանի տրամագիծը՝ 13,5—22,5 սմ):

Կճուճներն ունեն պրիմիտիվ զարդեր, որոնք շուրջանակի գնացող ակոսներն են ալիբաձև մի գծանի և, համեմատաբար շատ տարածված, փայտի սուր ծայրով սեղմված զարդեր, որոնք դերազանցապես անոթի ուսի վրալով են գնում: Կճուճների մեկի պսակի տակով սեղմվածով արված ալիբաձև զարդ է գնում (2449/49) (նկ. 18_{3,4}, 19₁, աղ. XXII, 1):

Կճուճների ունկավոր կանթերը դրված են իրանի ուռուցիկ մասում, ամրացված են հորիզոնական դիրքով և սեղմված են դեպի վեր: Կանթերը ըստ երևույթի առաջացել են հորիզոնական գծով ամրացված կիսակլոր կանթերի անմիջական ազդեցությամբ տակ: Նման կանթերով անոթները հանդիպում են դերազանցապես IX—X դդ. շերտերում ինչպես Դվինում, այնպես և Անդրկովկասի այլ հուշարձաններում: Այս տիպի կանթերը Դվինում երևան են գալիս հավանաբար VII—VIII դդ.¹⁰, և բավական լայն տարածում են ստանում IX դ.:

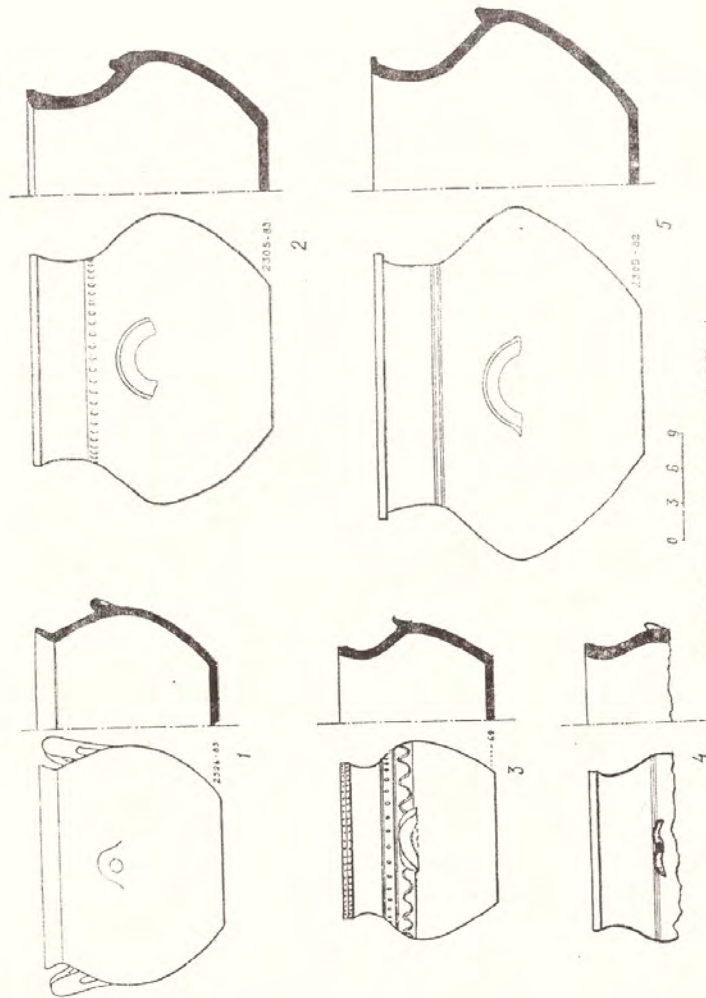

Յփ. 18. Կճուճներ հարթունական կանթերով

⁷ Ա. Փալանբաշյան, Որոտնավանքի խեցեղենը, տախտ. III, 1, 3:

⁸ Ցուցադրված է Ստեփանակերտի զավառագիտական թանգարանում:

⁹ Գ. Մ. Աхмедов, Неползивная керамика Орен-Кала. IX-XIII вв., МИА № 67.

¹⁰ Ա. Փալանբաշյան, Դվինի նյութական մշակույթը IV—VIII դդ., աղ. XXVI, 1, 2, 4:

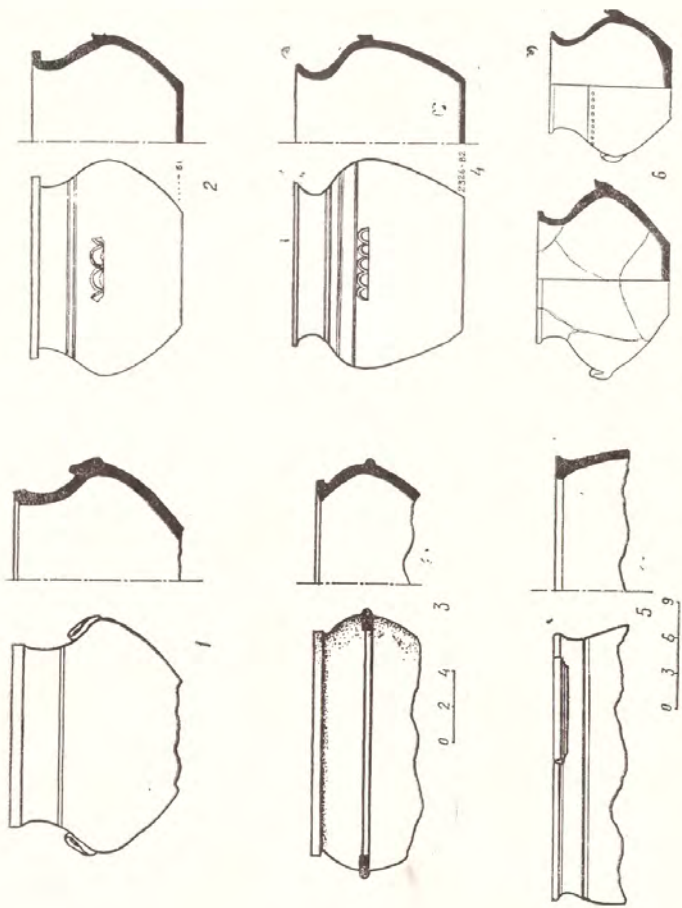

ԱՊ. 19. Կանձեր հորիզոնական կանթերով

Երրորդ տիպի կճուճներն իրենց արտաքին տեսքով նման են նախորդ անոթներին (բարձրությ.՝ 12,5—14 սմ, հատակի տրամագիծը՝ 9—10,5 սմ, բերանի տրամագիծը՝ 14—15 սմ), տարբերվում են միայն կանթերի ձևերով: Այս խմբի համար բնորոշ են 2326/32 և 2449/51 կճուճները: Երկուսն էլ պատ-
 րաստված են ձեռքով, կարմրավուն խոշորահատիկ կավից և ունեն անրավա-
 րար թրծվածք: Կճուճներն ունեն հորիզոնական դուրս ցցված պսակ և շատ
 կարճ վիզ: Չարգեբը սլարդ են և կազմված են ուսի վրայով գնացող և վզի
 մասում առկա շուրջանակի ակոսներից՝ երկուսից շոքս զույգ: Կանթերն ավի-
 բաձե են և ականջավոր կանթերի ուղղակի հետևանք (նկ. 19^{2A}, աղ. XX, 2):
 Նման կանթերով կճուճներ հանդիպում են Թրիլիսի միջնադարյան շերտե-
 րում¹¹:

Քավական ստվար են հորիզոնական ու ուղղահայաց դիրքով ելուստաձև
 կանթերով կճուճները: Նրանք իրենց ձևերով բազմազան են և տարբեր կի-
 բառական նշանակությամբ են հանդես գալիս: Ի տարբերություն նախորդ տի-
 պերի, այս խմբի մեջ մտնող անոթներն ունեն կատարյալ մշակում, կավը
 մանրահատիկ է և գերազանցապես զեղնավուն: Անոթները պատրաստված են
 գուրդի վրա:

Ելուստաձև կանթերով կճուճների մեջ ուշագրավ է 2326/43 անոթը
 (նկ. 22³, աղ. XXIV, 6): Այն համեմատաբար փոքր է (բարձր.՝ 9 սմ, հատա-
 կի տրամ.՝ 6,6 սմ, բերանի տրամ.՝ 10,2 սմ), լայն բերանով և քիչ թեթու-
 թյամբ իջնող պատերով, որը իրանի ստորին մասում կտրուկ անցում է կա-
 տարում զեպի հատակը: Ունի նեղ, քիչ զեպի վեր բարձրացող պսակ: Իրանի
 կենտրոնով անցնում է ավերածն վարդ, որը վերցված է երկու զույգ շուրջանա-
 կի գնացող ակոսների մեջ: Կճուճն ունի շոքս ելուստաձև կանթեր՝ երկուսը
 հորիզոնական, իսկ երկուսը ուղղահայաց դիրքով, որոնք սիմետրիկ դասա-
 լորված են իրանի կենտրոնական մասում: Պետք է ասել, որ նման տիպի
 կճուճներ հայտնի են Մերձավոր Արևելքում՝ հատկապես Սամառայում, որ
 նույնպես թվագրվում են IX դարով¹²: Նույն տիպի անոթներ, բայց երկուսի
 արտադրվել են նաև Միջին Ասիայում: Ելուստաձև հորիզոնական կանթով,
 հարթ հատակով ուռուցիկ անոթներ հայտնի են Մերվում, որոնք նույնպես
 թվագրվում են IX դարով¹³: Նման ձևերի լայն տարածումը խոսում է նրանց
 մասսայականության մասին: Նույնատիպ կանթերով կճուճներ Գվինի կենտ-
 րոնական թաղամասում հայտնի են ևս մի քանի օրինակով: 1965 թ. ց-19
 բառակուսու մեծ հորում հայտնաբերվեցին մի քանի բեկորներ, որոնց մեջ իր
 զարդարումով աչքի է ընկնում զեղնավուն մանրահատիկ կավից պատրաստած
 մի անոթի կեսը (անհամար, սահպանվում է Գվինի հնագիտական բազա-
 յում): Կճուճն ունի քիչ ուռուցիկ իրան, մոտ 18 սմ բարձրություն: Այստեղ
 ևս հորիզոնական և ուղղահայաց ելուստաձև կանթերը զուգորդում են մեկը
 մյուսին, միայն այն տարբերությամբ, որ կանթերը դրված են իրանի վերին
 մասում: Կանթերի այս դիրքը բնորոշ է Սամառայի խեցեղենին: Անոթի մա-
 կերեսը փայլեցված է և կրում է մի քանի զույգ ակոսավոր շուրջանակի գնա-

¹¹ И. Гзелишвили, О. Ткешелашвили, ук. соч., табл. 28 182.

¹² F. Sarre, Die Ausgrabungen von Samarra. Band II. Die Keramik von Samarra Berlin, 1925, էջ 21, նկ. 63.

¹³ С. В. Лунина, Гончарное производство в Мерве X—начала XIII вв., ЮТАКЭ т. XI, Ашхабад, 1962, стр. 227, рис. 7.

ցող զարդեր: Կճուճն ունի փորքրիկ, դուրս թեքված, տափակ պսակ: Պսակի վե-
րին մասում արված է ալիքաձև զարդ, որն ալիքի քան հարստացնում է անո-
թի տեսքը (նկ. 20₁, աղ. XXIV 3):

Հետաքրքիր է նշել, որ ելուստաձև կանթ ունեցող անոթները պարտադիր
իրենց վրա կրում են այլ տիպի կանթեր, որոնք զուտ դեկորատիվ նշանակու-
թյուն ունեն: Այսպես, անոթներից մեկը (պահպանվել է վերին մասը, գտնը-
վում է Գվինի հնագիտական բաղաչում), իր ձևով և կավի որակով նման է
նախորդ անոթին, ունի ելուստաձև կանթ, որն անմիջապես զրված է պսակի
վրա (նկ. 20₂): Անոթն ունի երկու դեկորատիվ կանթեր, որոնք անմիջապես
պսակի տակ են: Կանթերը վերադիր են, մատով սեղմված և ունեն ալիքաձև
տեսք: Նույնատիպ կանթերով մեկ այլ անոթ, միաժամանակ ունի երկու կող-
մից ուսուցիչ դանաձև ելուստներ: Վերջին երեք անոթներն իրենց մշակմամբ,
զույնով, կանթերի ձևով և զարդերով այնքան մոտ են կանգնած միմյանց, որ
նրանց միևնույն արհեստանոցի արտադրանքին վերագրելը տարակարծու-
թյուններ չի կարող առաջացնել: Կարևոր է նաև այն հանգամանքը, որ նրանք
գտնվել են միևնույն տեղից և ժամանակագրական տեսակետից թվագրվում
են IX դ.:

Ելուստաձև հորիզոնական և ուղղահայաց դիրքով կանթեր Գվինում հայտ-
նի են ինչպես վաղ միջնադարում, այնպես և ալեկի ուշ XII—XIII դդ. նյու-
թերի մեջ¹⁴: Սակայն ալեկի ուշ շրջանում դրանք սակավ են հանդիպում:
Պետք է ասել, որ XII—XIII դդ. նման կանթով անոթներն իրենց վրա կրում
են բրոնզե կաթսանների ձևերի անմիջական ազդեցությունը: Այդ ալմանդուլթը
հավանաբար գալիս է շատ վաղ ժամանակներից:

Անոթների երկրորդ մեծ խումբը ներկայացված է անկանթ կճուճներով:
Դրանք տարբեր են ինչպես իրենց շափերով, այնպես և զարդամոտիվներով:
Այս տարբերություններով հանդերձ անոթներն ունեն որոշ բնահանրություններ,
մասնավորապես պսակների ձևավորման ուղղությունը: Քննարկվող անկանթ
կճուճների երեքի պսակները եռաստիճան են և իրենց վրա կրում են փորագիր
զարդեր: Պետք է նշել, որ նման պսակներով անոթների բեկորներ շատ են
հանդիպում կենտրոնական թաղամասում, հատկապես IX դ. շերտում:

1968 թ. ձ-21 քանակուսում, 2,0 մ խորության վրա հայտնաբերվեց մի
մեծ կճուճ (բարձ.՝ 33 սմ, բերանի տրամ.՝ 24 սմ, հատակի տրամ.՝ 25 սմ),
ուղղահայաց կանգնած միճակում, կիսով չափ թաղված զետնի մեջ, բերանը
ճածկված ողորկ մարմարի տևե սալով (նկ. 21₁, աղ. XXIII): Կճուճը պատ-
րաստված է դեղնավուն կավից, լավ մշակված է: Ունի կլոր իրան, հարթ
հատակ, համեմատաբար երկար վիզ և լայն բերան: Պսակը միջին, ուսուցիչ
մասում ունի փայտով սեղմված զարդեր: Վզի և իրանի միացման տեղում
անցնում է ակոսավոր զարդ, իսկ իրանի վերին մասում շուրջանակի անցնում
է սանրի օգնությամբ արված նեղ ալիքաձև զարդամոտիվ, որը վերցված է
երկու կողմից երեք շարք ակոսների մեջ: Կճուճն օգտագործվել է մթերք պա-
հելու համար:

Նույն տիպի պսակով դեղնավուն մի կճուճ հայտնի է 1964 թ. Ե-19 քա-
նակուսու հորից (2449/52): Այստեղ իրանը ալեկի երկարավուն է, ունի հարկով
նշմարվող լայն վիզ, բերանը ալեկի լայն է, հատակը հարթ (բարձրութ.

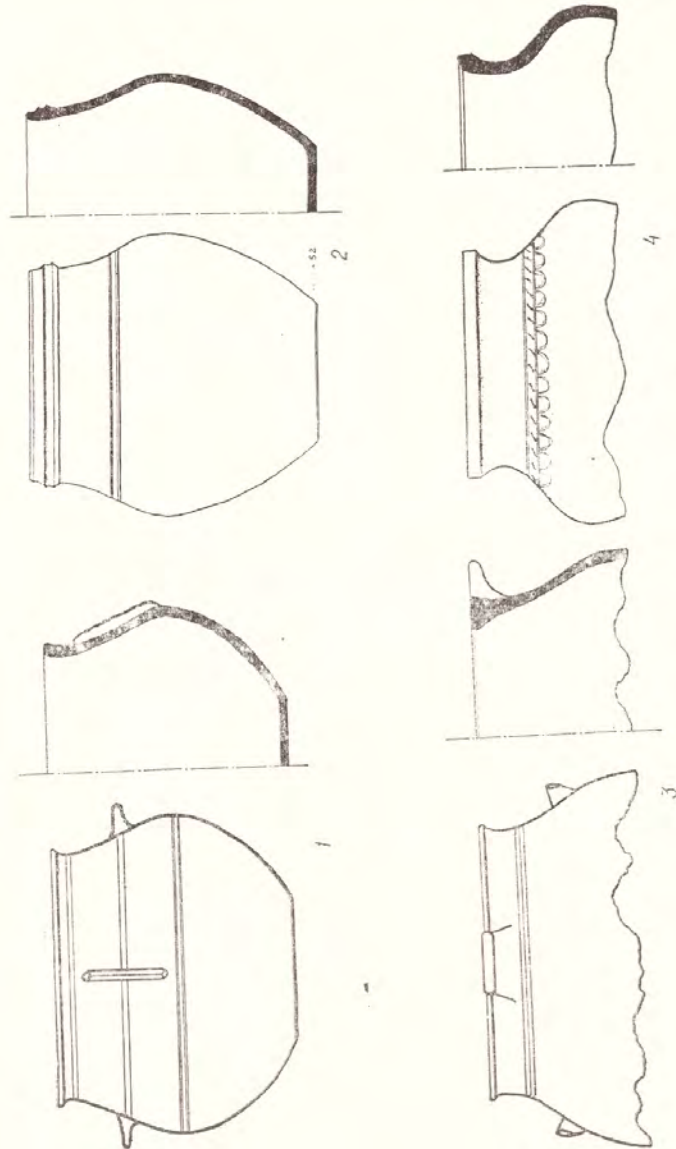

Նկ. 20. Կճուճեր անկանթ և հորիզոնական ու ուղղահայաց տեսքերով:

¹⁴ Կ. Ղաֆաղարյան, նշվ. աշխ., նկ. 174:

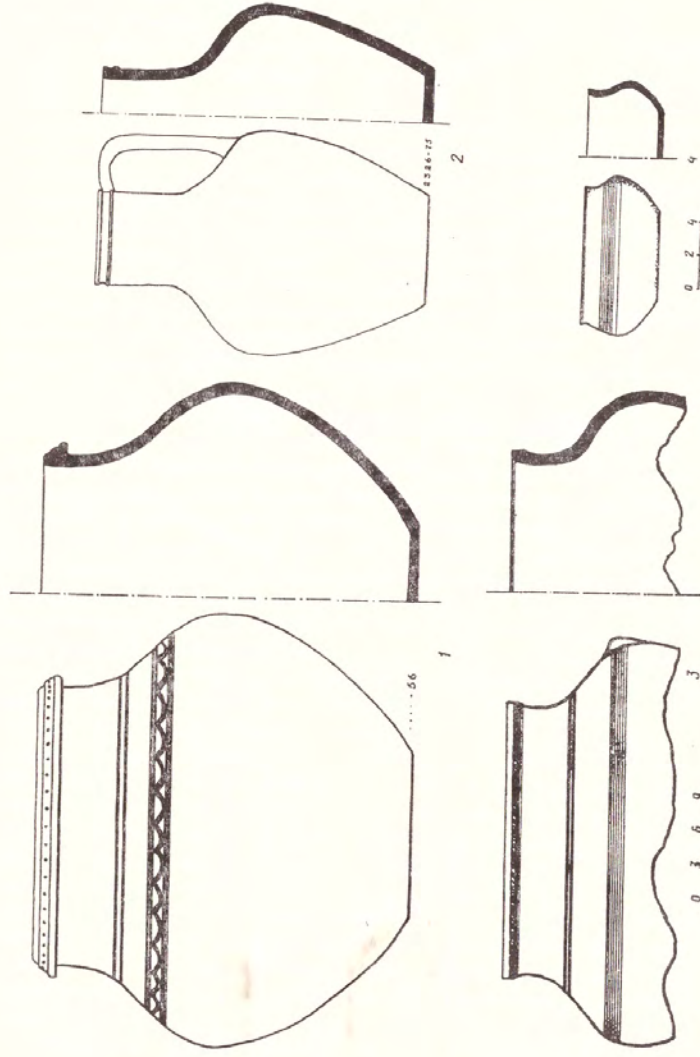

Նկ. 21. Կեղանիք կճածներ և սափարս

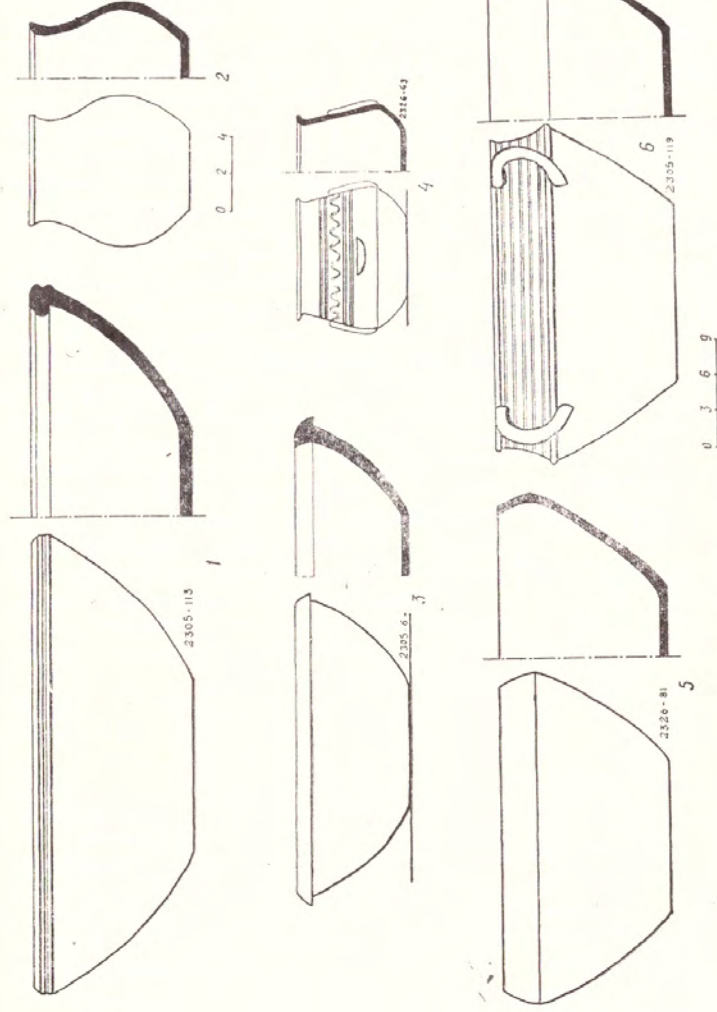

Նկ. 22. Խոյլը մէջ բլեղածներ և փոքր կճածների բնորոշ տիպեր

22,5 սմ, բերանի տրամ.՝ 16,5 սմ, հատակի տրամ.՝ 10,5 սմ: Կճուճն իր զարդով պատրաստման տեխնիկայով, ինչպես նաև չափերի համամասնությունը համապատասխանում է նախորդի հետ և ամենայն հավանականությամբ միևնույն արհեստանոցի կամ վարպետի արտադրանք է: Երկու անոթներն էլ թվագրվում են IX դարով (նկ. 20₂, աղ. XIX, 4):

1964 թ. Ի-19 բառակուսու VIII—IX դդ. շերտում հայտնաբերվեց նրբախեցի մի կճուճի բեկորներ: Կճուճի արտաքին մակերեսը փայլեցրած է: Խնցիկն շատ ամուր է, որը խոսում է լավ թրծման մասին: Անոթն ունի քիչ ուռուցիկ իրան, կարճ, լայն վիզ: Պսակը ետ է ծալված և սեղմումով ալիքաձև տեսք է ստացել: Իրանի և վզի միացման տեղում առկա է փոքր, ուռուցիկ, շրջանաձև զնացող դարձ: Նույն տեղում դռնվեց նաև մի ուրիշ կճուճի հատակի բեկոր իրանի մի մասով: Այն ևս պատած է կարմիր ներկով և փայլեցրած: Սակայն այստեղ առկա է փայլեցումով կատարված զարդը, որն անոթին առանձին շքեղություն է տալիս:

Անկանթ կճուճներից մեկը իր արտաքին տեսքով շատ նման է ունկավոր կանթներով մեծ կճուճների ձևերին: Վերջինս իր վրա է կրում տարբեր զարդեր՝ ակոսներ, ալիքներ, փայտով փորագրված դարդեր: Անոթը կարմրախեցի է, կավը խոշորահատիկ (նկ. 20₁):

1967 թ. Ե-20 բառակուսու հորից դուրս եկավ մի փոքրիկ կճուճ (նկ. 22₂), որը զննվում էր կավից է պատրաստված: Այն ունի համեմատաբար լայն բերան, փոքր դուրս եկած սյակ, հարթ հատակ (բարձր.՝ 9 սմ, բերանի տրամ.՝ 6 սմ, հատակի տրամ.՝ 4,5 սմ):

Քրեղաններ. Կենտրոնական թաղամասում գտնված քրեղանները զերպղանցապես խորն են, հաստապատ և ունեն հարթ հատակ: Այս ձևը գալիս է դեռևս նախորդ շրջանից և բավական լայն տարածում է ստանում X—XIII դդ. ինչպես Դվինում, այնպես և հայկական այլ հնավայրերում: Քրեղանները պատրաստված են դուրդի վրա, ունեն բավական լավ մշակում, պսակները լայն են և դեպի ետ ծալված (2326/81). քրեղանի պսակը բացակայում է, անոթի պատերը կտրվածքով վեր բարձրանալով կտրուկ ներս են թեքվում: Չափերն են. բարձրութ.՝ 9—13,5 սմ, հատակի տրամագիծը՝ 10,5—13,5 սմ, բերանի տրամագիծը՝ 22,0—36,0 սմ, (նկ. 22_{1,3,5} աղ. XXIV, 1, 2, 4, 5): Այս խմբի մեջ են մտնում նաև կանթավոր անոթները, որոնցից շատ բնորոշ է 2305/119 քրեղանը (նկ. 22₆): Արտաբուստ, վերին մասում անոթն ունի 3—4 շարք ակոսավոր ներձկված դարդեր: Կանթները կտրվածքում կլոր են և անմիջապես միանում են փոքր և ուղիղ կտրված սյակին: Հատակը նույնպես հարթ է (բարձրութ.՝ 22,0 սմ, բերանի տրամագիծը՝ 12,0 սմ, հատակի տրամագիծը՝ 10,0 սմ): Քրեղանների այս օրինակները գտնվել են շինություն հատակի վրա և թվագրվում են VIII—IX դդ.: Նման քրեղանների բեկորներ մեծ քանակությամբ հանդիպում են պեղվող ողջ հատվածում:

Նստուկով, բարակապատ քրեղանների բեկորներ գրեթե չեն հանդիպում: Սակայն նույն տիպի, բայց ջնարակած անոթների առկայությունը խոսում է այն մասին, որ նրանք ևս պետք է լայն տարածում ունենային այդ դարաշրջանում:

Սուրկավ անոթներ. Դվինի միջնաբերդում ծորակով անոթներ, մասնավորապես սափորներ գտնվել են մեծ քանակությամբ: Կենտրոնական թաղամասում դրանք հայտնի են միայն 1965 թ. պեղումներից, այն էլ քիչ քանակությամբ: Անոթներից մեկը գտնվեց ց-19 բառակուսու մեծ հորում: Այն կճուճ

է (2326/69), լայն բերանով և երկար վզով: Կանթերն անոթի համեմատությամբ մեծ են և ստորին մասով միանում են կճուճի ուռուցիկ իրանին: Իրանի կենտրոնում կա ծորակ, որն անփուլթ միացվել է անոթին (ծալը կտրված է): Կճուճը պատրաստված է ձևորով, դեղնավուն կավից: Չափերն են. բարձրութ.՝ 13,0 սմ, բերանի տրամագիծը՝ 9,0 սմ, հատակի տրամագիծը՝ 7,5 սմ (նկ. 23₆, աղ. XXVI, 2): Երկու այլ բեկորներ (պահպանվում են Դվինի հնագիտական բազայում), պսակներ են և պատկանում են կաթնամանների (նկ. 23_{3,5} աղ. XXVI, 1): Դրանք ունեն փոքրիկ ծորակներ, որոնք արված են անմիջապես սյակի տակ: Անոթներից մեկը պսակի վրա ունի հորիզոնական տափակ կանթ: Ուշագրավ է ծորակով սափորի բեկորը գտնված նույն տեղից: Այն ունի զույգ, իրար կպած ծորակներ, որոնց երկու կողմերից, իրենց հիմքում արված են կոճականման զարդեր (նկ. 24₁, աղ. XXIV, 3): Սափորը պատրաստված է մանրահատիկ զեղնավուն կավից: Ընույզ ծորակներով սափորներ Դվինում չեն հայտնաբերվել և այդ առաջիմ միակ օրինակն է:

Խփեր և կափարիչներ. Շինություն տնտեսական բաժիններից, մասնավորապես ց-19 բառակուսու հորից դուրս են եկել մեծ քանակությամբ խփերի բեկորներ, որոնք իրենց ձևերով բազմազան են և տարբեր նպատակներին համար են օգտագործվել: Խփերի առկայությունը կենտրոնական թաղամասում և նրանց բազմազանությունը բխում է տնտեսական նշանակություն ունեցող կավանոթների տառույթունից: Իրենց ձևերով խփերը բաժանվում են հետևյալ խմբերի. կարասների խփեր, լայն բերանով մեծ կճուճների խփեր և նեղ բերանով անոթների խփեր և կափարիչներ:

Կարասների խփերը մեծ են իրենց տրամագծով (մոտ 50,0—55,0 սմ) և խիստ մասսիվ են: Նրանք պատրաստված են ձևորով, խոշորահատիկ կավից և վատ են թրծված, որը ցույց է տալիս խփի կտրվածքը:

Խփերն ունեն կլոր հորիզոնական բռնակ և զուրկ են նախաշաղարդումից, եթե չհաշվենք եզրերին մատով սեղմված ներձկված դարդերը: Այս տիպի խփերը կենտրոնից քիչ շեղված ունեն կլոր անցք, որը հավանաբար արված է բաղուրի եռման ժամանակ գազերի դուրս մղման համար (աղ. XVIII, 2): Պետք է ասել, որ կենտրոնական թաղամասում 1964—1970 թթ. հայտնաբերված եղևնաձև լայն դստեղարդ ունեցող կարասների բերանների տրամագծերը համընկնում են այս տիպի խփերի տրամագծին: Նման խփեր մեծ քանակությամբ հայտնի են Դվինի միջնաբերդում, որտեղ դրանց մի մասը իր վրա կրում է տարբեր դրոշմներով արված հարուստ զարդանախշեր:

Օրեն-Վալայում հայտնի են այդ խփերի առանձին ձևերը, բայց նրանք զերպղանցապես օգտագործվել են թոնիլների համար և զուրկ են կենտրոնական անցքից: Դրանք հանդիպում են վաղ շերտերում (IX—X դդ.), սակայն իրենց դրոշմները շարունակում են նաև հետագա դարերում¹⁵:

Երկրորդ տիպի խփերը համեմատաբար քիչ են: 1968 թ. գտնված օրինակներից մեկը կլոր սկավառակ է, կենտրոնական տափակ հորիզոնական բռնակով (պահպանվել է բռնակի կեսը): Բռնակը երկու կողմից ունի ներձկված, սեղմումով կատարված փոսիկներ: Ի տարբերություն նախորդ տիպի, խփերի այս խումբը որոշ չափով զարդարուն է: Հորիզոնական բռնակի տակ

¹⁵ Г. М. Ахмедов, Неполивная керамика Орви-Кала IX-XIII вв., МИА, № 67, М.—Л., 1959, стр. 207.

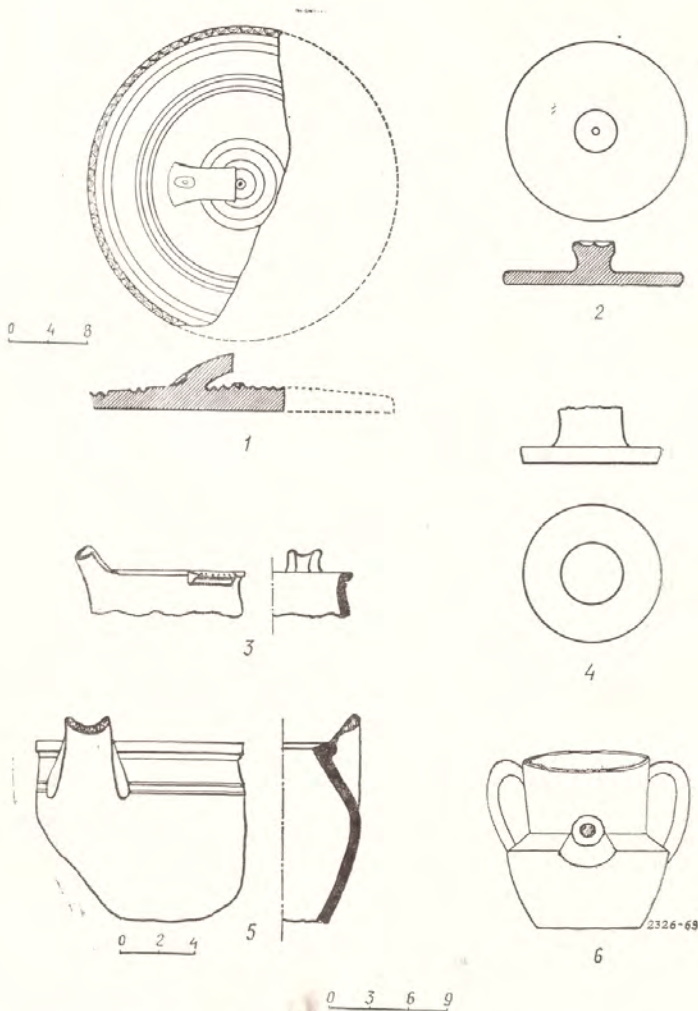

Նկ. 23. Մորակով անոթների բեկորներ և խփեր:

անցնում են շորս շրջակենտրոն ակոսներ: Միջին մասով անցնում է մեկ զույգ ակոս, որոնք ավելի լայն են: Համեմատաբար զեղեցիկ է հարդարված խփի կղրը: Այստեղ անցնում են մեկ զույգ ակոս և սեղմունով արված ներձկված զարդեր, որոնք նրան ավիթի ձև են տալիս: Խուփը պատրաստված է բաց զեղնավուն մանրահատիկ կավից, ձևաբով, սակայն զարդերը, որոնք շատ

համաչափ են, ըստ երևույթին, արվել են դուրդի վրա: Չափերն են. տրամագիծը՝ 32,0 սմ, հաստութ.՝ 2,4 սմ (նկ. 23, աղ. XXV, 2):

Մյուս խփերն աչքի են ընկնում իրենց փոքր շափերով և լավ մշակմամբ: Այստեղ արդեն բռնակները ուղղահայաց դիրք ունեն, որը վերջանում է քիչ փոս ընկած ծայրով: Այս խփերը դերազանցապես պատրաստված են կարմրավուն կավից և լավ թրծված են: Չափերն են. տրամագիծը՝ 16,0 սմ, բռնակի բարձրութ.՝ 2,4 սմ (նկ. 23, աղ. XXV, 1): 1967 թ. գտնվել է մի փոքրիկ կափարիչ, որի տրամագիծը՝ 7,0 սմ է. այն ունի ուղղահայաց բարձրացող բռնակ (նկ. 23), որի ծայրը կոտրված է (տրամագիծը՝ մոտ 3,6 սմ):

Այստեղ մենք շինք ուզում կանգ առնել պատրաստման եղանակի ընդհանուր կողմերի վրա, որովհետև նրանք պարտադիր են գրեթե ողջ միջնադարի համար: Սակայն խփերի առանձին մասերի ձևավորման գործում, իհարկե, մեծ դեր են խաղացել կոնկրետ ժամանակահատվածում գործող ձևերը, ճաշակը և այլն: Այդ են վկայում բռնակների ձևերը: Հորիզոնական բռնակները նույնպես չեն խեցեղենի արտադրության մեջ: Սակայն այս տիպերը հանդես են գալիս VIII-IX դդ. և տարբեր ձևերով գոյատևում մինչև XIII դ. (Դվինում): Պետք է ասել, որ այս երևույթը ավելի ցայտուն երևան է գալիս կավանոթների արտադրության մեջ: Ուղղահայաց բռնակները, զարգացած միջնադարում լայն զարգացում ստացած փոսիկավոր բռնակներով խփերի նախնական տիպերն են: Նախնական այս գիտողությունը խփերի մասին կարող է հետազատում որոշ փոփոխություններ կրել նոր նյութերի բացահայտման շնորհիվ, սակայն նույն երևույթը գիտվում է Անդրկովկասի միջնադարյան այլ հուշարձաններում՝ Օրեն-Կալալում¹⁶, Թբիլիսիում¹⁷ և այլուր:

Զիրանգագներ. Կենտրոնական թաղամասում ձիթամթերքներ քիչ են գտնվել, սակայն նրանց համար բնորոշ է միատիպությունը: Ծրագներն ունեն կլոր ուռուցիկ իրան, ոչ շատ լայն պսակ, խողովակաձև երկար քթիկ (անցքով), որն իրանին միացվել է առանձին: Կանթերը կարվածքում կլոր են և վերին մասով միանում են պսակին, հատակները հարթ են, տափակ: Բոլոր ձրագները պատրաստված են ձևաբով: Չափերն են. բարձրութ.՝ 4,5—8,0 սմ, բերանի բացվածքը՝ 4,0—5,0 սմ, հատակի տրամագիծը՝ 4,0—5,0 սմ (նկ. 25, աղ. XXVI, 6,7): Ելնելով ճրագների արտաքին տեսքից, կարելի է ենթադրել, որ նրանք կապվում են մետաղական ձևերի հետ¹⁸: Բացառված չէ նաև այն փաստը, որ նրանք անտիկ շրջանի նավակաձև ճրագների հետագա զարգացած ձևերն են: Ծրագների այս տիպը Հայաստանում երևան է գալիս VII—VIII դդ. (Դվին), Անդրկովկասում այն հայտնի է Մինգեչաուրից¹⁹ և Թբիլիսիից²⁰: Պոչուկավոր ճրագների բացակայությունը IX դ. շերտում, արդեն խոսում է այն մասին, որ դրանք, մասնավորապես Դվինում, երևան են գալիս սկսած X դ. և լայն տարածում են ստանում XII—XIII դդ.:

Այլ անոթներ. Կենտրոնական թաղամասում հայտնաբերված կավանոթ-

¹⁶ Г. М. Ахмедов, ук. соч., стр. 205—210.

¹⁷ И. Гзелишвили, О. Ткешелашвили, ук. соч.

¹⁸ O. M. Dalton, Catalogue of early christian antiquities and objects from the Christian East in the Department of British and Medieval antiquities and ethnography of the British Museum, London. 1901, էջ 103, աղ. XXVII, 525.

¹⁹ Р. М. Ваидов, նշվ. աշխ., աղ. 8/9:

²⁰ И. Гзелишвили, О Ткешелашвили, նշվ. աշխ., աղ. 29/193:

ները երբեմն կրում են զարդեր, որոնք իրենց կատարման տեխնիկայով շատ մոտ են այլ նյութերով պատրաստված առարկաներին: Խոսքն այստեղ, իհարկե, տարբեր արհեստների մեջ կիրառվող զարդարման ձևերի փոխադրոջության մասին է: Կոնկրետ, մենք ունենք մի քանի անոթներ, որոնք իրենց հարդարումով շատ մոտ են փայտի փորագրման տեխնիկային: Այս տիպի փորագրված անոթների լավագույն ձևերը գտնվել են 1965 թ. ց-19 քառակուսում: Նրանից մեկը կրում է մուգ կանաչ ջնարակ²¹, իսկ մյուսը գեղնավուն մանրահատիկ կավից է: Անոթը կրթ է (2326/36), ուղիղ պատերով և հարթ հատակով: Պսակի և հատակի մասում շուրջանակի անցնում են զիզզագածե զարդեր, որի հետեանքով առաջացել են խորը փորագրված եռանկյուններ: Անոթն արտաբուստ ուղղահայաց ակոսով բաժանված է երկու մասի (պահպանվել է 1/3 չափով), որոնց զարդերը միմյանցից տարբերվում են: Մի մասում գերիշխում է ուսման փորագրի երկրաչափական զարդը, իսկ մյուս մասում՝ բուսականը, նման մանր տերևների, ծաղկի թերթիկների (նկ. 24, աղ. XXVI, 5): Մի ուրիշ նույնատիպ անոթի բեկոր, հարթ հատակով և երկրաչափական զարդերով հայտնի է 1966 թ. պեղումներից, սակայն իր գեղարվեստական արժանիքներով այն շատ ու շատ զիջում է նախորդ անոթին:

Զարդարման այս եղանակը և անոթների ձևը նորույթ չէ խեցեղենի արտադրության բնագավառում: Ինչպես Մերձավոր Արևելքում, այնպես և Անդրկովկասում: Գրանք թվագրվում են VIII—IX դդ.: Սամառայում այս տիպի զարդարումով անոթները բացառապես կապտա-կանաչավուն ջնարակով են պատած²²: Իսկ Օրեն-Վալայում հանդիպում են և միագույն կանաչ ջնարակով, և անջնարակ, գեղնավուն խեցիով, շատ նման Գլինի օրինակներին: Օրեն-Վալայում այդ անոթների վաղ տիպերը նույնպես թվագրվում են IX դ., սակայն գրանք հանդիպում են նաև ավելի ուշ՝ XII դ.²³: Նույնպիսի զարդերով անոթներ հայտնի են նաև Կապադակից, որոնք թվագրվում են IX—X դդ.²⁴: Գլինի միջնաբերդում այս տիպի անոթներ առայժմ չեն հանդիպում: այդ խոսքով է գրանց կիրառման քիչ հնարավորությունների և արտադրության բարդ ձևերի մասին:

1966 թ. գտնվեց քառասանի տափակ անոթի մի բեկոր (աղ. XXXVI, 2), որը նույնպես զարդարված էր փորագրման եղանակով և իր վրա կրում էր երկրաչափական զարդեր (քառակուսին ուղիղ գծերով բաժանված է 4 եռանկյունիներին): Այս տիպի անոթները քառակող էին և IX դ. բավական տարածում ունեին: Նման անոթներ, գրեթե նույն զարդերով հայտնի են Օրեն-Վալայում և թվագրվում են նույն ժամանակաշրջանով²⁵: Ա. Յակոբսոնը այն միտքն է հայտնում, որ գրանք հենակ-տապակներ են, որը սակայն ժխտվում է, քանի որ գրանց վրա ոչ մի կրակի և մրի հետք չի նկատվում: Նույնատիպ անոթներ

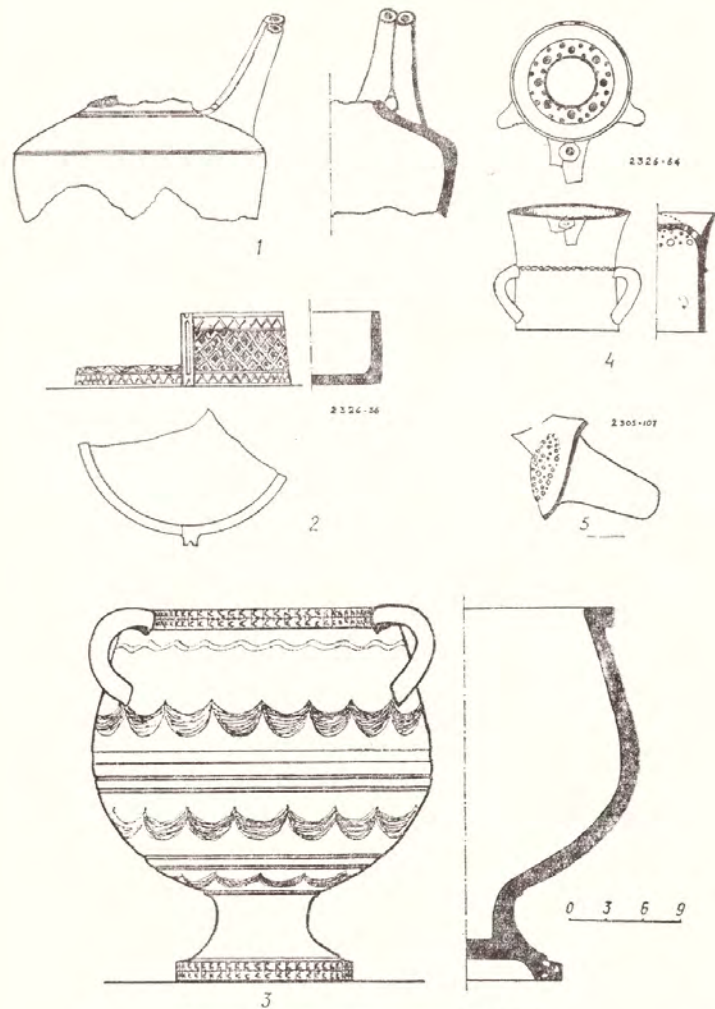

նկ. 24. խեցեղեն անոթների տարբեր նմուշներ:

հայտնի են Գլինի միջնաբերդում և նույնպես թվագրվում են IX դ.: 1970 թ. կոր-Վիրապում՝ Արտաշատ մայրաքաղաքի պեղումների ժամանակ պատահական գտնվեց մի անոթի ոտք, որն իր զարդերով խիստ մոտենում էր Գլինի օրինակներին: Գլինի VII տեղամասում, Ե քառակուսու 4-րդ խորովակաշարը բացելու ժամանակ 1,5 մ խորության վրա հայտնաբերվեց իր ձևով խիստ հետաքրքիր մի ձբագ, որը կրում էր նույնատիպ փորագրի զարդեր:

²¹ Մանրաման տե՛ս հաջորդ բաժնում:

²² F. Sarre, նշվ. աշխ., աղ. V, 8, 9:

²³ А. Л. Якобсон, Художественная керамика Байлакана, стр. 282—286, гр. II, табл. XXXVII—XXXVIII; его же. Археологические исследования на городище Орен-Кала, стр. 17—18, рис. 8.

²⁴ С. М. Казиев. Историко-археологическое обследование городища Кабалы (на азерб. языке). МКА, т. IV, Баку, 1964, стр. 40, табл. XI, 12, 14, 15, 19.

²⁵ А. Л. Якобсон, Археологические исследования на городище Орен-Кала, стр. 24, рис. 17.

Ուշագրավ են բամբուլենի բեկորները (2305/107, 2326/64): Բեկորներից մեկը ներկայացված է ծորակով (նկ. 24₅), որի ստորին մասում նախքան անոթի հետ միացնելը արված են ծակոտորներ: Մյուսն անոթի վերին, բերանի մասն է (նկ. 24₄, աղ. XXVI, 4): Այն ունի զույգ փոքր կանթեր, որոնք դրված են վրի կենտրոնական մասում և սիմետրիկ շեն: Մյուս կանթը կրկնակի է և սկզբում է անմիջապես պատկի մոտից և ունի անցքեր: Բերանը վերին մասում կրկնակի ծածկված է, որից հետո արված են անցքեր: Ընդհանրապես նրա ձևերը, հատկապես կեղծ խողովակավոր կանթերի առկայությունը ցույց է տալիս, որ այս անոթը պետք է ունենար ինչ-որ նպատակ: Հնարավոր է, որ այն կեղև է փորձանոթ, այլիմիական փորձերի համար: Կարևոր է նշել, որ նույն տեղում (ց-19 բառակուսու մեծ հոր) գտնվել են նաև բրոնզե զգալիկներ և այլ մանր գործիքներ, որոնք անշուշտ պետք է կապված լինեին նույն աշխատանքների հետ:

VIII—IX դդ. կավանոթների ձևերի մեջ, ուսումնասիրության տեսակետից խիստ ուշագրավ է 1967 թ. հայտնաբերված (գտնվել է սյունազարդ սենյակի հարավային մուտքի մոտ 2,2 մ խորությունից), բարձր ոտքով, գնդաձև, քիչ վեր ձգված, լայն բերանով անոթը (նկ. 24₃): Չափերն են. բարձրություն՝ 31,0 սմ, բերանի տրամագիծը՝ 24,0 սմ, հատակի տրամագիծը՝ 15,0 սմ: Անոթը վերին մասում ունի երեք կանթ, որոնք մի մասով միացված են զույգ փոքր պատկին: Ողջ արտաքին մակերեսը պատած է զարդերով՝ վերևից ներքև սանրի օգնությամբ արված երեք շարք ալիքներով, որոնք բաժանված են շուրջանակի գնացող 1—2 ակոսներով: Պատկը և ոտքի ստորին մասն ունեն ձևավոր փորագրի զարդեր: Անոթի սլացիկ տեսքը, համամասնությունները և զարդարումը խոսում են պատրաստման մեծ վարպետության մասին: Անոթը թվագրվում է VIII դ. վերջով (նրա կողքից գտնվել է եռաթև նետասլաք): Զուգահեռներ հայտնի չեն, սակայն զարդաձևերն ընդհանուր առմամբ խոսում են նրա թվագրության օգտին: Նման տիպի անոթներ Գվինուս և Ընդհանրապես հայկական հնավայրերում չի հայտնաբերվել: Ըստ երևույթին, մենք այստեղ գործ ունենք խեցեղործ վարպետի իրերի պատրաստման անհատական մոտեցման մի յուրօրինակ դեպքի հետ:

Փողովածուի մեջ է մտնում նաև լայն բերանով, գեղնավուն մի զավաթ (2376/70): Այն ունի հարթ հատակ, լայն, կարճ սլիզ և ուռուցիկ իրան: Կանթը կտրվածքում ձվաձև է: Բարձրությունը՝ 11,4 սմ, բերանի տրամագիծը՝ 9 սմ, հատակի տրամագիծը՝ 8,7 սմ (աղ. XXVI, 8, XXXVI, 3):

Հետաքրքիր ձև ունի 2305/95 անոթը (աղ. XXXVI, 1): Այն կլոր է, 8 սմ բարձրությամբ, խեցին դորջ գույնի է, իսկ արտաքին մակերեսը փայլեցված է: Պահպանվել է կանթը, որը հորիզոնական կլորտ է և իր ձևով նման կճուճների նույնատիպ կանթերին: Անոթի վերին մասով անցնում են ակոսավոր երեք գոտիներ, ստորին մասով՝ երկուսը: Անոթը թվագրվում է VIII դ. վերջով: Այն գտնվել է երեքուկիսակ բերան ունեցող և նույն մշակումով սափորի հետ, շինության արևելյան պատի միջև:

Կենտրոնական թաղամասում հայտնաբերված խեցեղենի մեջ խիստ սափավ են զրոշմազարդ և կաղապարի օգնությամբ զարդարված անոթները: Այդ հանդամանք բացատրվում է նրանով, որ Ընդհանրապես խեցեղենի զարդար-

ման հիշյալ տեխնիկան սկսում է երևան գալ սկսած VIII—IX դդ. (Մեր ձավոր Երևելք, Իրան)²⁶:

Հայաստանում զրոշմազարդ խեցեղենը լայն տարածում է ստանում XI—XII դդ., իսկ կաղապարի օգնությամբ զարդարված անոթները նախորդում են զրոշմազարդին²⁷:

Այդօրինակ խեցեղենի առաջին օրինակները մինչև այժմ հայտնի էին Անիից: Դրանք սննդկամաններն են, որոնք կրում են բուսական և երկրաչափական բարդ զարդեր:

1970 թ. Գվինի կենտրոնական թաղամասի-ա-21 քառակուսում, 1,10 մ խորությունից, X դ. շինված մնացորդների միջև գտնվեց թասի մի բեկոր (շրթնամաս), որն ամբողջությամբ սլատած էր զարդագոտիներով (նկ. 25₁), Գոտիների մեջ պատկերված են լայնատերև, երկար ցողուններով և սլոտաղներով ինչ-որ բույս, գուցե արմավենի, որոնց մեջ խառը տեղադրված են արմավենու պտղի կորիզներ հիշեցնող զարդեր: Բուսական զարդերի միջև արված են մանր կետեր: Պետք է ստել, որ նման յուրահատուկ զարդաձև ունի վրա խեցեղեն հանդիպում է առաջին անգամ և դժվար է որևէ բան ապացուցելով խեցեղենի ծագման վերաբերյալ: Կաղապարով պատրաստված թասի մի հետաքրքիր օրինակ կա Սամառայում²⁸, որը լուի արտաքին նմանություն ունի Գվինի օրինակին: Հետաքրքիր է զրոշմազարդ սափորի բեկորը (աղ. XVII, 1), որն ամենայն հավանականությամբ թվագրվում է XI դ.: Զարդագոտու վրա զրոշմված են խաչը ձևով հոգևորականի և կնոջ պատկեր: Երկուսն էլ մերկ են: Սափորի վրա պատկերված այս հետաքրքիր մոտիվը հավանաբար կապվում է պաշտամունքի, գուցե կուսակրոն հոգևորականների մեջ տիրող բարբերի հետ:

Նույն պեղվածքից գտնվել է նաև դեղնավուն մանրահատիկ կավից սափորի մի բեկոր, որի վրա կան վերադիր սպիրալաձև և ալիքաձև զարդեր (նկ. 25): Սափորի մի բեկորի վրա փորագրված է արաբատառ արձանագրություն՝ բաղկացած մեկ բառից (նկ. 25₆):

Կենտրոնական թաղամասի վերին շերտերում հայտնաբերված նյութերի մեջ բնորոշ են փոքրիկ կավե թասանման անոթները, որոնք մենք պայմանական աղաման ենք կոչում: Դրանք օղակաձև նստուկով, ոչ խոր, ետ ծաված պսակով անոթներն են, որոնք մեծ քանակությամբ հանդիպում են Գվինի XII—XIII դդ. շերտերում (բարձրությունը՝ 2,5—4,0 սմ, բերանի տրամագիծը՝ 6,0 սմ, հատակի տրամագիծը՝ 4,0—5,0 սմ): Աղամանները լինում են ջնաբակած (հանդիպում է գերազանցապես միագույն կանաչը) և հասարակ: Երբեմն պատկերի վրա արված են լինում զարդեր: Հետաքրքիր է նշել, որ 1968 թ. Գվինի քաղաքային թաղամասից մեկում կատարված հետախուզական պեղումների ժամանակ, հայտնաբերված մեծ քանակությամբ արտադրական խոտանի մեջ, տարբեր անոթների հետ միասին, իրենց ծանրակշիռ տեղն ունեն նաև աղամանները: Պետք է ենթադրել որ բացվող արհեստանոցը մասնագիտացված էր նաև աղամանների մասսայական արտադրության ուղղությամբ:

²⁶ A. U. Pope, Ceramic Art in Islamic times, A History. SPA, vol. II. p. 1471—1472.

²⁷ Բ. Ն. Ասախյան, Հայաստանի քաղաքները և արհեստները IX—XIII դդ., հ. 1, էջ 229:

²⁸ F. Sarre, նշվ. աշխ., էջ 22:



Նկ. 25. Գրոշմագորգ խեցեղենի բեկորներ, ձիթաճրագ և բարև ունոթ:

Կենտրոնական թաղամասում շնորակած աղամաններ գտնվել են 1964 և 1965 թթ. (2305/35, 2326/7, 2455/23), իսկ հասարակ նմուշները՝ և բեկորները՝ 1966 և 1969 թթ. վերին շերտերի պեղումների ժամանակ, ուշ շրջանի թաղամասերի հետևանքով ավերված կառույցների միջից (նկ. 29^{3,7,8}): Շինարարական խեցեղենի արտադրությունը Գլինի կավագործության ար-

հետի կարևոր մասերից մեկն էր կազմում: Այն պայմանավորված էր սուպին հերթին նրանով, որ Գլինի շրջակայքը գրեթե զուրկ էր բարձանքերից, այդ իսկ պատճառով էլ աղյուսները և հուս, և թրծած մեծ տեղ էին զբաղում աշխարհիկ շինարարության մեջ:

Գլինն ուներ շատ բարդ, ճյուղավորված ջրամատակարարման սխեմա, որով պետք է պայմանավորված լինեք առաջին հերթին կալե խողովակների փողրակների արտադրությունը: Միաժամանակ կալե խողովակները լայն կիրառություն ունեին նաև կոմունալ այլ պետքերի համար (թոնրակ, ծխնելուղ, բաղնիքի խողովակներ և այլն):

Վաղ միջնադարյան շրջանից մենք ունենք մեծ քանակությամբ կղմինդըրներ, հատկապես կենտրոնական թաղամասում: Գլինն իր արտադրած աղյուսի, խողովակների և կղմինդրների մի մասը մատակարարել է հարևան շրջաններին: Հատկապես մեծ կարող էր լինել կղմինդրի պահանջը վաղ միջնադարում, երբ գրեթե բոլոր մոնումենտալ շինությունները ծածկվում էին կղմինդրի տանիքով:

Կենտրոնական թաղամասում 1964—1970 թթ. գտնված աչոքրինակ նյութերի մեջ սովոր խումբ են կազմում թրծած աղյուսները, որոնք շատ բարձր մազան են իրենց չափերով և դույներով (նկ. 26₁): Առաջին հերթին պետք է նշել, որ աղյուսները հասակ կերպով բաժանվում են երկու խմբի ժամանակագրական տեսակետից: Պարզորոշ կերպով զատորոշվում են VIII և IX դդ. աղյուսները:

VIII դ. աղյուսները հայտնաբերվել են մեծ շինության բակում: Նրանցով ծածկված էին փոքր ավակի եզրի բարերը: Աղյուսները կարմրավուն են, համեմատաբար մեծ չափերով, շատ շուտ փշրվում են, որը վատ թրծման հետևանք է: Չափերն են՝ 30,0×30,0×6,0 սմ: Նույն տիպի աղյուսների բեկորներ, պատահականորեն թափված, գտնվել են նաև շինության հատակի տարբեր մասերում:

IX դ. աղյուսները լրիվ տարբերվում են նախորդներից: Սրանք պատրաստված են ավելի կոկիկ, աչքի են բնկնում իրենց ամրությամբ: Գույնը հիմնականում դեղնավուն է, չնայած հանդիպում են նաև բաց կարմրավուն: Չափերը տարբեր են՝ 19,0×19,0×4,0, 23,0×23,0×4,0, 37,0×37,0×5,0, 39,0×39,0×5,0 սմ և այլն: Փոքր աղյուսների մեծ մասը գուրս են եկել մեծ հորերից և լավ թվազրվում են: Մեծ աղյուսները գտնվել են շերտերում և ժամանակագրական տեսակետից կարող են փոքր տատանումներ տալ:

Մեր նախնական դիտողությունները թույլ են տալիս ասելու, որ աղյուսների չափերի մեջ նկատվում են ինչ-որ օրինաչափություններ, որոնք, բնույթով, բխում են ժամանակաշրջանի կառուցողական ձևերի առանձնաբերություններից: Եթե վաղ միջնադարում շատ էր տարածված 20,0×20,0×5,0 սմ չափերի աղյուսները²⁹, ապա IX դ., մասնավորապես կենտրոնական թաղամասից հայտնի նյութերում գրանք չեն հանդիպում: Մեծ չափերի աղյուսները վաղ միջնադարյան շերտերում բացակայում են:

Կենտրոնական թաղամասի VIII—IX դդ. նյութերում կալե խողովակներ և կղմինդրներ չեն հանդիպում: Սակայն XI—XII դդ. շերտում բացվեցին խողովակներ, որոնք տարբերվում են V—VII դդ. խողովակներից իրենց չա-

²⁹ А. А. Калантарян, Материальная культура Двина, стр. 13.

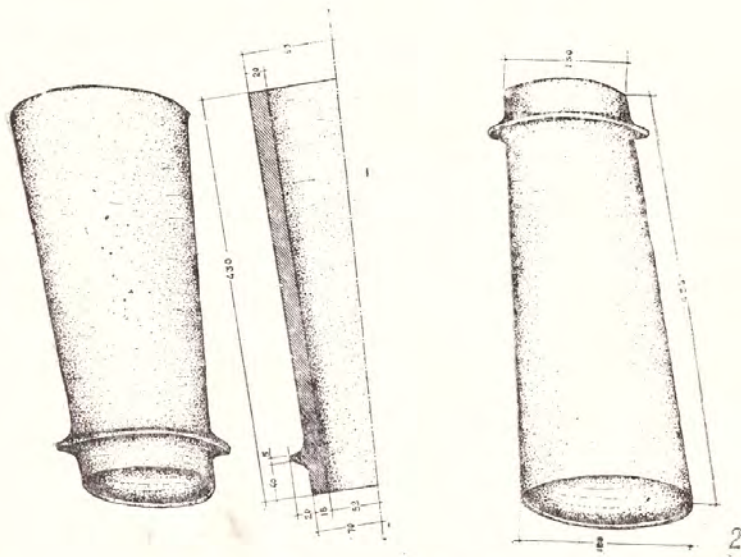
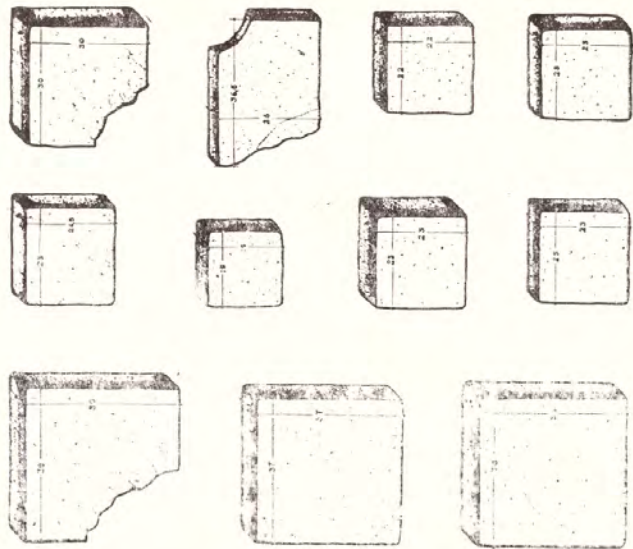

Նկ. 26. Շինարարական խեցեղեն:

մերձով, գույնով և մշակմամբ (գտնվել են C-19 բառակուսու հորի մոտ): Կրանք բաց դեղնավուն են, ստորին նեղ մասում ունեն ընդգծված ուռուցիկ շրջանաձև գոտի, հաջորդ խողովակին ամրացնելու համար: Չափերն են. տրամագիծը՝ 13—14 սմ, 18—19 սմ, երկարութ.՝ 43—45 սմ, հաստութ.՝ 1,8—2,6 սմ, նկ. 26, ադ. XXXVI, 4): Նույն անդից կան նաև այլ բեկորներ, որոնք իրենց ձևով նման են հիշյալ խողովակներին և անկասկած նույն խողովակաշարին են պատկանել:

1970 թ. Եկեղեցուց հյուսիս-արևմուտք, շերտում բացվեց կենտրոնական թաղամասի ջրմուղի մի հատվածը: Խողովակները կողքից և վերևից ամրացված էին քարերով: Գրանք իրենց ձևով նման են նույն թաղամասի արևելյան հատվածում գտնված ջրմուղի խողովակներին և թվագրվում են V—VII դդ.³⁰:

IX դ. կղմինդրները հիմնականում դուրս էին եկել կիրառությունից և միայն դրանով կարելի է բացատրել նրանց բացակայությունը ոչ շերտերում: Պեղվող հատվածում պատահական գտնված բեկորները պատկանել են կաթնոլիկեի ժածկին, որը 893-ի երկրաշարժի ժամանակ փուլ էր եկել և կղմինդրները սփռել ողջ շրջապատում: յ-19 բառակուսում, V—VI դդ. սյան խառնուրդի շուրջը մարբելու ժամանակ, գտնվեց մի հարթ կղմինդր, որն իր արտաքին ձևով որոշ չափով տարբերվում է VII դ. դասական կղմինդրներից: Այն աչքի է ընկնում մեծ չափերով, ներկի թույլ առկայությամբ, վատ մշակմամբ, և թրծումով: Կղմինդրը պատկանում է V—VI դդ.: Այդ թվագրումը վերստին հաստատվում է 1967 թ. միջնաբերդի V—VI դդ. շինությունների շերտում գտնված կղմինդրների բեկորներով, որոնք իրենց ձևերով կրկնում են կենտրոնական թաղամասում գտնված օրինակին:

Շինարարական խեցեղենի հետ է առնչվում նաև նուրբ պատրաստված ապլիկները, որոնց կիրառությունը չի որոշվում (չափերն են՝ 36×26×3 սմ):

ՋՆԱՐԱԿԱՆ ԽԵՑԵԳՆԵ

Հայաստանի և Անդրկովկասի միջնադարյան ջնարակած խեցեղենի, մասնավորապես նրա վաղ ձևերի առաջացման և զարգացման հարցերը հնագետների ուսումնասիրության շուրջ առարկա է դարձել: Վերջին տասնամյակում այդ ուղղությամբ կարևոր աշխատանքներ են կատարվել Հայաստանում, Վրաստանում և Ադրբեջանում³¹:

Հայաստանում ջնարակած խեցեղենի դիտական ուսումնասիրությունը գերազանցապես կապվում է արհեստավորական խոշոր կենտրոն միջնա-

³⁰ Ա. Վաֆադարյան, Գլին քաղաքը և նրա պեղումները, էջ. 80, Ա. Քալանթարյան, Գլինե վաղ միջնադարյան շերտագրության հարցի շուրջը, «Տեղեկագիր» հաս. գիտ., 1969, № 4, էջ 59, նույնի, Գլինի նյութական մշակույթը IV—VIII դդ., էջ 20:

³¹ Ա. Վաֆադարյան, Գլին քաղաքը և նրա պեղումները, Բ. Սաֆյանի Քաղաքները և արհեստները Հայաստանում IX—XIII դդ., հ. 1, Բ. Ա. Шелковников, Керамика и стекло из раскопок гор. Динца, ТГМА, т. IV, 1952; его же, Поливная керамика из раскопок гор. Ани, Ереван, 1957. Տե՛ս նաև նույն հեղինակի հոդվածները՝ «Տեղեկագիր» ԱրմՖոտի, 1940, № 4—5, 1942, № 6; Բ. Վ. Джапаридзе, Керамическая промышленность Грузии X—XIII вв., Тбилиси, 1953 (на груз. языке). 3. Майсурадзе, Грузинская художественная керамика XI—XIII вв., Тбилиси, 1954; А. Л. Якобсон, Художественная керамика Байлакана; его же, Археологические исследования на городище Огез-Кала в 1967 г. և այլն:

գարջան Գլին բաղաբի պեղումներից հայտնաբերված նյութերի հետ, որոնք հնարավորություն են ընձեռում դիտել ջնարակման տեխնիկայի զարգացման փուլերը IX—XIII դդ.:

1964—1970 թթ. Գլինի կենտրոնական թաղամասում հայտնաբերված ջնարակած խեցեղենը, որը գերազանցապես դուրս է եկել շինության անտեսական բաժնի խոշոր կոնսաձե հորերից, թվագրվում է IX դ. երկրորդ կեսով, վերին սահմանն ունենալով 893 թվականը:

Հայտնաբերված ջնարակած խեցեղենը բաժանվում է երկու մեծ խմբի՝ ակադեմիկան և ներմուծված: Տեղական խեցեղենն իր հերթին հանդես է գալիս մի բանի ձևերով:

Բազմազուն ջնարակած խեցեղենի նախնական ձևերը ներկայացված են գերազանցապես ոչ խորը պնակներով, փոքրիկ թասերով և այլ տիպի անոթներով: Նկարագրողումը հիմնականում կատարվել է երեք զույնով՝ մուգ-դարչնագույն, վառ-գեղձավուն և կանաչ: Ջնարակման այս եղանակը հանդես է գալիս մի շարք առանձնահատկություններով: Նախ նկարագրողումը կատարվել է խեցու վրա հիշյալ զույններով և ապա՝ պատվել թափանցիկ ջնարակով: Նկարը, ըստ երևույթին, արվել է թաց խեցու վրա և կրկնակի թրծվել: Զարդարման այս ձևն արդեն խոսում է այն մասին, որ այժալ տիպի ջնարակումը շատ նախնական է և համապատասխանում է ջնարակած խեցեղենի սկզբնական էտապին: Այս տեխնիկան լայն տարածում ունի Միջագետքում և պատահական չէ, որ նման կատարումով անոթները էճեճատ Կլոսնելը թվագրում է IX դարով³²:

Տեխնիկական տեսակետից մի բայլ առաջ էր անոթների ներքին մակերեսի անգործումը, մակերեսն ավելի հարթ և նկարն ավելի ցայտուն դարձնելու նպատակով: Շատ հավանական է, որ այս ձևերը հանդես են եկել միաժամանակ: Բացառված չէ, որ անգործով պատելը, որը պայմանավորված էր ջնարակած անոթների արտադրության զգալի զարգացմամբ, երևան է դալիս քիչ ավելի ուշ, քան նախորդ ձևը:

Այս տիպի խեցեղեն Գլինում մեծ քանակությամբ հայտնաբերվել է կենտրոնական թաղամասում, նախորդ տարիների պեղումների ժամանակ: Նման խեցեղեն նույն տեղից գտել է նաև հուշիկ Դադյանը (1907—1908 թթ.), որը հետագայում տարվել է Զվարթնոց (ցուցադրված է Զվարթնոցի թանգարանում): Ըստ երևույթին, Գլինում սկսած IX դ. առաջին կեսից եռագույն խեցեղենի արտադրությունը (թաց կավի վրա, առանց անգործի և անգործով) լայն ծավալ էր ստացել: Գլինի կենտրոնական թաղամասի պեղումները և շերտագրական դիտողությունները թույլ են տալիս ասելու, որ ջնարակման և նախազարդման վերոհիշյալ ձևերը եղել են առավել նախնական, որից շատ երևան են գալիս միազուն ջնարակած անոթները և «անգործով նկարագրողված» անոթները: Կառվածից վեր է, որ նման զարգացում պետք է դիտվեր նաև Անգրկովկասի արհեստավորական այլ կենտրոններում, որոնք սերտ կապերի մեջ էին Գլինի հետ³³:

³² Ernst Kuhnel, Islamische Kleinkunst, Berlin, 1925, էջ 76—78, նկ. 36—37:

³³ Н. Наджафова, Б. Шеаковников, Художественная глазурованная керамика Азербайджана IX века, ИАН, Аз. ССР, сер. обш. наук, 1958, № 4.

³⁴ Պետր Է. Եշել, որ հեղինակները Ագրիջանի տիրոջիցում հայտնաբերված IX դ. խե-

Բազմազուն ջնարակած թասերը հանդես են գալիս երկու ձևով՝ փոքր, հարթ հատակով (աղ. XXVIII, 5), ուղիղ կարված պատկով (2326/29,30) (բերանի տրամագիծը՝ 10,5—11 սմ, բարձրություն՝ 2,5—4,5 սմ, հատակի տրամագիծը՝ 4,5—5,5 սմ) և մեծ օղակավոր նստուկով, կլոր պսակ, վերին մասում ուղիղ պատեր ունեցող պնակներով (2326/1, շափերը՝ 20×6,5×10 սմ): Զարդանախշումը հիմնականում երկրաչափական է և բուսական: Ամենատարածված մոտիվը զարչնազուն և կանաչ գծերով արված քառակուսյաների և շեղանկյունների մեջ կանաչ և զարչնազուն պարների զարդն է: որն անոթի ներքին մակերեսի վրա դասավորված է շախմատաձև: 1966 թ. Ե-18 քառակուսու հորում գտնված թասի բեկորը հատակի մի մասով իր վրա կրում է 6 թերթանի վարդյակ՝ երեքը մեծ, երեքը փոքր թերթիկներով: Մեծ թերթիկների մեջ արված են կանաչ ցանցեր: Տերևները բաժանված են զարչնազուն գծերով արված ցանցով, որոնց մեջ մեկնազուն արված են կանաչ սլաքների և դեղին պտախիկներ (աղ. XXVII, 2): Արտաբուստ անոթն ունի զարչնազուն գծեր: Այս զարգամոտիվը լայն տարածում ունի Գլինում և հանդիպում է դեռևս նախորդ տարիների պեղումներից հայտնաբերված նյութերի մեջ³⁴: Կարելի է վստահորեն ասել, որ այդ մոտիվը զուտ սեղական էր և Գլինի խեցեղած վարպետների պեղարվեստական համահայտնան արդյունք: Սլաքաձև զարդերը, որ այնքան լայն տարածում ունենի Գլինի ջնարակած խեցեղենի վրա IX դ., հետագայում անհետանում են, իրենց տեղը զիջելով ավելի բարդ կոմպոզիցիոն նկարներին:

Անգրկովկասյան հուշարձաններում նման զարդով խեցեղեն շատ քիչ քանակությամբ հայտնի է Օրեն-Կալայում (Փայտակարան)³⁵, որը թվագրվում է X դ.: Սլաքաձև զարդով խեցեղեն որչժ քանակությամբ հայտնի է միջինասիական հուշարձանների նյութերում:

Գլինում մասսայական է նաև զարչնազուն գծերով քառակուսյաների մեջ դեղին պտախիկով զարդամոտիվը: Վառ դեղին դույնը առանձնակի շքեղություն է հաղորդում անոթին:

Վաղ տիպի ջնարակած անոթների զարդամոտիվների համար բնորոշ է կոմպոզիցիոն կետագրողներով շրջապատելը կամ տարբեր ֆոները կետագրողներով լցնելը (աղ. XXVII, 1): Կետագրողները հիմնականում զարչնազուն են, երբեմն՝ կանաչ: Երկրաչափական զարդերից հայտնի են նաև տարբեր տիպի ցանցերը, կատարված կանաչ և զարչնազուն գծերով, շեղանկյունիները, սիմետրիկ զարդերը և այլն (աղ. XXVIII, 3, XXX, 1): Ուշագրության է արժանի 1966 թ. ց-20 քառակուսու գտնված թասի հատակի մասը: Ջնարակը խիտ քայքայված է, սակայն նկատելի է, որ անոթի ֆոնը դեղնավուն է: Անմիջապես հատակի վրա կանաչ գույնով, նուրբ ձևով ընդգծված է հնդաթև աստղ: Անոթի թրծումը շատ վատ է կատարված, այդ պատճառով կանաչ ջնարակով արված զարդերը աղճատված են և

ցեղենի քննության ժամանակ, աչքաթող են արել այս կարևոր տիպը, այդ համարիով լոկ անգործով պատած բազմազուն ջնարակած անոթների տարատեսակ: Տեղին է Եշել, որ IX—X դդ. նման խեցեղեն տարբեր զարդանախշերով հայտնի է Օրեն-Կալայի համապատասխան շերտերում (սե՛ս Ա. Լ. Յակոբսոնի նշված աշխատանքները և նրա ուսումնասիրությունը):

³⁴ Կ. Կաֆալույան, նշվ. աշխ., էջ 209—210, նկ. 189: Զվարթնոցի թանգարանում ցուցադրված խեցեղենի մեջ նույնպես առկա են հիշյալ զարգամոտիվները: Տե՛ս Կ. Կաֆալույան և Ա. Քալաբալույան, Զվարթնոցի խեցեղենը, «Պատմա-բանասիրական հանդես», 1964, № 4:

³⁵ А. Л. Якобсон, Художественная керамика Байлакана, стр. 239.

ընդհանուր բովանդակությունից դուրս: Բուսական զարգերի մեջ առանձնակի տեղ են զբաղում վարդյակները և ոճավորված ծաղիկները: Դրանց եզրագծերը հիմնականում սրվում է դարչնագույնով, իսկ ներսի մասը հարստացվում է դեղին և կանաչ տարրեր տիպի զարդամոտիվներով: Սիրված մոտիվներից մեկը սուր ծայրով վերջացող ոճավորված արմավենու պատկերումն էր (արմավենադար):

Հարուստ նախշեր ունի 2326/1 պնակը (աղ. XXVIII, 1, 4): Ներսի մակերեսը պատած է երկրաչափական և բուսական ներդաշնակ զարդերով: Զարդը մի հավասարաթև խաչ է, որի կենտրոնում, կրկնակի զարչնագույն զղակներով արված շրջանի մեջ պատկերված է ոճավորված ծառ, որի ֆոնը հարստացված է վառ դեղին պտտերով և դարչնագույն փոքր կետերով: Խաչի վերևի միջև արված են ձվաձև շրջաններ, որոնք կանաչ գծերով բաժանված են բուսակառուցների, իսկ բուսակառուցների մեջ ներդրված են դարչնագույն կետերով շրջապատված դեղին խաչեր: Դեղին և կանաչ գույների համադրությունը անոթին հաղորդում է շքեղ տեսք: Պսակն արտաբուստ ունի զարչնագույն պտտիկներ (խաչեր): Նման պտտիկներով ջնարակած թասի մի բեկոր հայտնաբերվել է 1966 թթ. պեղումների ժամանակ: Անոթի արտաքին մասը դարչնագույն պտտիկներով զարդարելը նույնպես բնորոշ է Դվինի IX դ. ջնարակած խեցեղենի համար և հետագայում չի հանդիպում:

Կենտրոնական թաղամասում հայտնաբերված խեցեղենի մեջ ուշագրություն են արժանի անոթի մի կափարիչ (նկ. 277. աղ. XXVIII, 2) և սափորի ստորին մասը (աղ. XXVIII, 3), որոնք երկուսն էլ զարդարում ունեն: Կափարիչը (2326/2) դրեթե կիսագնդաձև է, վերին մասում ունի բռնակ: Արտաքին ամբողջ մակերեսը պատած է դարչնագույն պտտիկներով: Կափարիչի վրա համաչափ դասավորված են 4 միանման ոճավորված բուսական զարդեր, որոնց վերին և ստորին մասերում կան զեղնավուն խաչեր:

Սափորի ստորին մասը (2326/20) ծածկված է ուղղահայաց, ղևպի հատակը իջնող դարչնագույն զծեղով, որոնց միջև մեկընդմեջ դրված են կանաչ կետազարդեր: Անոթը պատած է թափանցիկ ջնարակով: Սափորի վերին մասն, ըստ երևույթին, ունեցել է ձոխ հարդարանք: Այդ են ցույց տալիս պահպանված որոշ մանրամասները:

Միագույն ջնարակած խեցեղենը ներկայացված է հինգ տարբեր անոթներով: Զնարակը մուգ կանաչ է (պղնձի օքսիդ): Պատրաստման եղանակով և իր նրբուկները աչքի է բնկնում 1965 թ. գտնված տափաշիշը (2326/21): Այն ունի կտր իրան, համեմատաբար երկար վիղ, ինչպես նաև ելուստաձև երկու կանթ՝ անոթը թելով կախելու համար (աղ. XXI, 1), բարձրով՝ 15,5 սմ, իրանի տրամ.՝ մոտ 11 սմ: Անոթն իր արտաքին տեսքով մերձենում է անտիկ շրջանի տափաշների ձևերին: Այն թերևս պատկանել է եկեղեցական սպասների թվին, քանի որ հիշեցնում է Բյուզանդական կայսրության սահմաններում V—VI դդ. լայն տարածում ստացած պաշտամունքային անոթամպուլաների ձևերը³⁶:

Անդրկովկասյան հուշարձաններում մեզ հայտնի շին ուղղակի դուրահաններ Դվինի տափաշի համար: Դրանք այդ շրջանում լայն տարածում ունեին Միջին Ասիայում, բայց կիրառական այլ նշանակու-

թյամբ: Օրինակ, Փայքենդում (Բուխարայի օազիս) գտնվել են մեծ քանակությամբ ջնարակած և հասարակ տափաշներ: Զնարակած տափաշները նույնպես կանաչ գույնի են և թվագրվում են IX դ.: Այդ տափաշները Դվինի օրինակից տարբերվում են իրենց արտաբուստ հարուստ հարդարանքով:

Մեծ հետաքրքրություն է ներկայացնում օղակաձև ցածր նստակով և ուղիղ պատերով զավաթ (2326/22, պահպանվել է 2/3 շափով). բարձրով՝ 71 սմ, բերանի տրամ.՝ 11 սմ, հատակի տրամ.՝ 7 սմ: Անոթի իրանն և ներսնական մասով շուրջանակի անցնում է ակոս (նկ. 26. աղ. XXIX, 4): Զնարակովը կատարված է միայն արտաքին կողմից: Կավը զեղնավուն է, մանրահատիկ: Էլիշատակության արժանի է վաղ միջնադարյան ծագում ունեցող մի զավաթ, նույնպես գտնված կենտրոնական թաղամասում (1905/67), որն ուղղափորեն կրկնում է վերոհիշյալ անոթի ձևը: Նման տիպի մի անոթ հայտնաբերվել է Սամառայում (Արաբական խալիֆայի մայրաքաղաքը 836—883 թթ. գտնվում էր Միջագետքում՝ Բաղդադի մոտ), որը նույնպես թվագրվում է IX դ.³⁷:

Զնարակի մասսայական օգտագործումը, ինչպես հայտնի է, համեմատաբար էոր երևույթ էր Մերձավոր Արևելքի կիրառական արվեստում: Նրա ակունքները սկզբնավորում են, ամենայն հավանականությամբ, VIII դ. վերջում և IX դ.: IX դ. մենք արդեն ունենք լավ թվագրված ջնարակած անոթներ, որոնք հայտնի են ինչպես Դվինում, այնպես էլ այլուր (Սամառա, Օրեն-Կալա և այլն): Բնական է, որ ջնարակման արվեստը սկզբնական էտապում չէր կարող մշակել իր զեղարվեստական, տեխնիկական ձևերը (հատկապես զարդանաշխման քնագալտում) և իր վրա կրում էր տարբեր ազդեցություններ՝ մետադի, գործվածքեղենի, ինչպես նաև փայտի փորագրության:

Խիստ հետաքրքրական է 2326/23 անոթը, որի վրայի զարդամոտիվը կատարված է հավանաբար փայտի փորագրության անմիջական ազդեցությամբ ներքո: Այն շրջանաձև, հարթ հատակով, 4,5 սմ բարձրությամբ մի անոթ է, որի արտաքին կողմում, վերին մասում շրջանաձև արված է եռանկյունաձև երկշար փորագիր զարդ, իսկ ստորին մասում՝ եռանկյունների և բաղմանկյունների միախառնված փորագիր զարդագոտի (աղ. XXIX, 2): Կավը կարմրավուն է: Նման անջնարակ մի անոթ՝ գտնվել է նույն տեղից, որը նույնպես թվագրվում է IX դարով: Այնտեղ զարդն ավելի կատարյալ է և բազմազան³⁸: Նույն տիպի երկրաչափական զարդերով անոթներ հայտնի են Օրեն-Կալայում, որոնք Ա. Լ. Յակոբսոնի կողմից թվագրվում են XII դ.³⁹: 1957 թ. Օրեն-Կալայում IX—X դդ. շերտերում գտնվել են կանաչ ջնարակով և նույն զարդամոտիվներով մի քանի անոթների բեկորներ⁴⁰:

Զարդանախշման այս եղանակը, ըստ երևույթին, լայն տարածում ունեցրել է IX դ.: Փորագիր զարդերով մի քանի անոթներ հանդիպում են Սամառայում⁴¹:

Միագույն կանաչ ջնարակով է պատած b-20 բուսակուսու հորերից

³⁶ F. Sarre, Die Keramik von Samarra, էջ 21:
³⁷ А. А. Калантарян, Раскопки центрального квартала.
³⁸ А. Л. Якобсон, укр. соч., стр. 282—286, табл. XXXVII, 2, 2а, 3, 4.
⁴⁰ Л. А. Якобсон, Археологические исследования. ..., стр. 17—18, рис. 8.
⁴¹ F. Sarre, Զվդ. աշխ., աղ. V:

³⁶ Այդպիսի մի ամպուլա գտնվել է Դվինում: Տե՛ս Ա. Ա. Փայլարյան, Պաշտամունքային անոթ Դվինից, «Տեղեկագիրք» հաս. գիտ., 1965, № 2:

մեկում հայտնաբերված փորձիկ կճուճանման անոթը (բարձ.՝ 7 սմ, հատակի տրամագիծը՝ 4 սմ, բերանի տրամ.՝ 5 սմ): Անոթն, ըստ երևույթին, բնիկ է կրակի մեջ և խիստ դեֆորմացիայի է ենթարկվել: Այն ունի կլոր, կարճ վիզ և ուղիղ կտրված հատակ: Ուտի վրայով շտգանակի անցնում են երեք լայն սկոսներ, որոնց մեջ ջնարակը լցվելու հետևանքով մուգ կանաչ գույնն ավելի լավ է ընդգծվում: Անոթը հորում հայտնաբերված հարակից նյութերով նույնպես թվագրվում է IX դ.: նույն տիպի անոթներ, նույն սկոսներով և միադույն կապտա-կանաչավուն ջնարակով հայտնաբերվել են Սամա-սայում⁴²:

Միադույն կանաչ ջնարակով մյուս երկու անոթներից մեկը կաթնամանի՝ բեկոր է ձորակով, հատակը չի պահպանվել: Անոթի պակաս տափակ է, քիչ զանգված թափված: Միադույն անոթների մեջ ուշադրով է նույն շերտում գտնված թասը, որն իր նստուկի և ընդհանրապես արտաքին ձևով կրկնում է բազմադույն ջնարակած թասերի մեծ օրինակներին (պահպանվել է 1/3 չափով):

Վերահիշյալ միադույն կանաչ ջնարակով անոթների քանակությունը ցույց է տալիս, որ Դվինում արդեն IX դ. ջնարակած խեցեղենի արտադրությունը դարձել էր բազմակողմանի: նման խեցեղենի առկայությունը անդրովկասյան ժամանակամերձ հուշարձաններում կասկած չի հարուցում: Առանձին օրինակներ հայտնի են Օրեն-Կալայում և Քերիլիսում IX—X դդ. շերտերից: Հավանաբար, նման զարդանախշումն ազերսներ ունի սասանյան ջնարակած անոթների հետ, որոնք գերազանցապես հանդես են գալիս կանաչ ջնարակով:

Միջին Ասիայում նույնպես կանաչ ջնարակը սկսվում է գործադրվել խեցեղենի արտադրության մեջ ջնարակման տեխնիկայի սկզբնական կտայնիցից⁴³: Աֆրասիաբում կանաչ ջնարակով պատած անոթներ հանդի-սվում են VIII դ. շերտերում:

Անգորով նկարագրված ջնարակած խեցեղենի առանձին բեկորներ հայտնաբերվել են սելջուկների ժամանակ բուն շերտից, որոնց ուսումնասիրու-թյունը կարևոր տեղ է գրավում Անդրովկասի IX դ. ջնարակած խեցեղենի բնության մեջ: Թասերի զարդերն արված են սպիտակ անգորով և ծածկված թափանցիկ կամ դեղնա-կանաչավուն ջնարակով: Բ. Առաքելյանը իրավացի-որեն նկատել է, որ ջնարակման այդ ձևը՝ «նկարագրողում անգորով» Հա-լաստանում, մասնավորապես Դվինում հանդես է գալիս IX դ. վերջում և X դ. սկզբում: Դվինի անգորով նկարագրված խեցեղենի ուսումնասիրու-թյունը երևան է բերում մի շարք ձևեր, առավելապես նկարագրողում ան-միջապես խեցու վրա և նկարագրողում խեցու գույնին մոտ ֆոնի վրա:

Պետք է նշել, որ՝ Ն. Նաջաֆովայի և Բ. Շևկովնիկովի հայտնած այն միտքը, թե անմիջապես խեցու վրա անգորով նկարագրողում խեցեղեն գտնվել է միայն Ազրբեջանում, իսկ Դվինում ընդհանրապես չի հանդիպում⁴⁵, պարզապես հետևանք է նրանց անտեղյակությունը Դվինի վերջին տարի-ների սելջուկների արդյունքներին:

Հենվելով հնագիտական նյութերի շերտագրական և բազմապատկան խոր ուսումնասիրության վրա Ա. Յակոբսոնը նշում է, որ անգորով նկարագրող-ված խեցեղենը լայն տարածում ունի ինչպես Ազրբեջանում, այնպես էլ վրաստանում ու Հայաստանում (Դվին)⁴⁶:

Կենտրոնական թաղամասում հայտնաբերված հիշյալ խեցեղենի նմուշ-ները զարդերը կատարված են սպիտակ անգորով, պատած են թափանցիկ ջնարակով (աղ. XXXI, 1, 2): Բեկորներից երկուսի ֆոնը բաց շագանակա-գույն է, որի վրա ցայտուն երևան են գալիս սպիտակ զծերը: Զարդերի մի մասը պտտիկներ են, հանդիպում են նաև շրջկենտրոն ավելի բարդ զարդա-մոտիվներ:

Կարևոր է խեցեղենի թվագրության հարցը: Բոլոր ուսումնասիրողներն անգորով նկարագրված անոթները համարում են միջնադարյան ջնարակած խեցեղենի ամենավաղ տիպերը և թվագրվում են IX դ.: Դվինում անգորով նկարագրողում անոթները գերազանցապես հայտնաբերվում են X դ. շերտում: Եսա հավանական է, որ այդ տիպը երևան է գալիս IX դ. վերջում, անմիջապես եռադույն ջնարակած թասերից հետո: Անգորով նկարագրողում ջնարակած խեցեղենի զարդարման մեջ կարող էր տեղ գտնել միայն այն դեպքում, երբ անգորն արդեն լայն կիրառություն ստանար և օգտագործվեր տարբեր նպատակներով: Այդ առումով «նկարագրողում անգորով» ձևը տեխ-նիկական տեսակետից մի քայլ առաջ էր, քան նախորդ ձևերը:

Կենտրոնական թաղամասում հայտնաբերված ջնարակած խեցեղենի հավաքածուում կան երկու փոքր, ետ ծավլված շուրթերով ծանծաղ թասեր, որոնք ամենայն հավանականությամբ միջազնադարյան IX դ. խեցեղենի բեզօրինակություններ են: Երկուսի ներքին մակերեսը պատած է խուլ կաթնա-վուն ջնարակով, որը ֆոն է ստեղծում զարդերի համար: Զարդերն արաբական գրերի բեզօրինակություններ են և շեն բնթերցվում (աղ. XXXII, 3, 7): Թվում է, որ դրանք նույնպես ներմուծված են, սակայն մանրազնին քննությունը երևան է բերում որոշ տարբերություններ: Նախ ջնարակն իր որակով դիջում է ներմուծված օրինակների նույնանման ջնարակին և ունի ավելի խամրած տեսք: Երկրորդ և ամենակարևորը՝ խեցին իր գույնով և որակով լրիվ տար-բերվում է ներմուծվածներից և համապատասխանում է Դվինի անոթների խեցու գույնին: 1965 թ. ց-19 քառակուսու հորում գտնվեց այնպիսի բեկոր՝ շրթնամասով: Այն պատած է խուլ կաթնավուն ջնարակով, որը գրեթե չի տարբերվում միջազնադարյան նույնատիպ անոթների ջնարակից: Բեկորի շուր-թի վրա կանաչ ջնարակով արված են մեծ խաչեր, իսկ մի մասից իջնում են 3 հաստ գծեր (աղ. XXX, 1, աջից ստորինը): Պնակը նույնպես բեզօրինակու-թյուն է: Նախ այն կամքախեցի է և ամենակարևորը՝ արտաքուստ այն գուրկ է ջնարակից, մի հանգամանք, որը չի հանդիպում ներմուծված օրինակ-ների վրա: Զնարակը շատ ամուր է և չի սրկվում խեցու վրալից: Մնում է միայն նշել, որ սովյալ անոթները պատրաստված են կաթնավուն, խուլ ջնարակով պատած ներմուծված թասերի անմիջական աղբյուրությամբ, նրանց տեղական բեզօրինակություններն են և նույնպես թվագրվում են IX դ.:

Խեցեղենի ներմուծման հարցի ուսումնասիրման համար բացառիկ նշանակություն ունի Դվինում հայտնաբերված Մերձավոր Արևելքի խեցեղեն

⁴² F. Sarre, Գշվ. աշխ., էջ 25—27, № 97—98:
⁴³ Н. Н. Вактурская, О раскопках 1948 г. на средневековом городе Шемаха-Кала Туркменской ССР, Труды ХАЭЭ, т. I, М., 1952, стр. 82.
⁴⁴ Բ. Առաքելյան, Գշվ. աշխ., էջ 285:
⁴⁵ Н. Наджафова, Б. Шелковников, ук. соч., стр. 97.

⁴⁶ А. Л. Якобсон, Художественная керамика Байлакана, стр. 232 и 236.

անոթները, որոնց առկայությունը խոսում է Գլինի առևտրական լայն կապերի մասին: Վերջին տարիներս կենտրոնական թաղամասում հայտնաբերվել է անոթների մի խումբ՝ ներմուծված Սամառայից: Անոթների մակերեսային համեմատությունը Սամառայից ծագում ունեցող առարկաների հետ և տեխնոլոգիական առանձնահատկությունները խոսում են նրանց միջազգային ծագման մասին⁴⁷:

Ներմուծված առարկաները ներկայացված են մեզ ամբողջական պնակով, մի քանի թասերով և բազմաթիվ բեկորներով: Այդ անոթներն ունեն փափուկ, բաց դեղնավուն խեցի, որով առաջին հերթին տարբերվում են Գլինի սեղանային արտադրանքից: Անոթները պատած են կաթնավուն անթափանցիկ ջնարակով, որը հեշտությամբ պոկվում է խեցու վրայից: Ջնարակապատումը կատարվել է անմիջապես թաց խեցու վրա և հետո այն թրծվել է: Այս ամենը հատուկ է Սամառայի խեցեղենին և վերստին հաստատում է նրանց արտադրության վայրը:

Չնագիտական գրականության մեջ այս տիպի խեցեղենի ծագման վերաբերյալ երկու կարծիք գոյություն ունի: Մի մասը գտնում է, որ այն արտադրվել է Միջագետքում (F. Sarre), մյուս խումբը նրա արտադրության վայրը համարում է Իրանը (A. Pope): Իրանում գտնված նույնատիպ խեցեղենը, որն իր խեցու սրակով և ջնարակով շատ մոտ է Սամառայի խեցեղենին⁴⁸, ամենայն հավանականությամբ բերված է Միջազգային: Բոլոր տվյալները ցույց են տալիս, որ այդ տիպի խեցեղենի արտադրության վայրը Միջագետքն է:

Գլինի թասերն ունեն բնորոշ ձևեր, գերազանցապես խորն են, զուրս փռված պակներով, հենվում են օղակավոր ցածր նստուկի վրա: Անոթների մեծ մասը զարդարուն է, որը կատարված է կրթալտով:

Ուշադրության է արժանի 2326/28 պնակը, որի ներսի մակերեսում, կաթնավուն ֆոնի վրա կանաչ կրթալտով վերարտադրված է ոճավորված նուան ձևուղը, կենտրոնից հեռացող զույգ պտուղներով (ադ. XXXII, 6): Պնակի շրթի վրա արված են հավասար հեռավորության վրա գտնվող երեք զույգ կետեր: Անոթի մշակումը և նախազարդումը կատարվել է մեծ հմտությամբ: Նուան պատկերի վերարտադրությունը անոթների վրա լայն տարածում ունի Մերձավոր Արևելքում: Նուան պտուղը համարվում էր պտղաբերության և առատության սիմվոլ:

Նման զարդով, կենտրոնում մեկ նուան պտուղով և ոճավորված տերևներով անոթ հայտնի է Շուշից, որը ներկայումս պահպանվում է Լուվրում⁴⁹:

Նույն տիպի (զուտ արտաքին նմանությամբ) մի թաս հայտնաբերվել է 1964-ին (2305/24): Այստեղ զարդն արդեն այլ ձևի է և զույնի: Անոթի կենտրոնում ներսից, կապույտ կրթալտով նկարված են ոճավորված տերևներ, խկ շուրթին՝ նախորդ թասի նման արված են կապտավուն ցալտեր (ադ. XXXII, 4):

⁴⁷ Սամառայից ծագում ունեցող անոթների վերաբերյալ ավելի մանրամասն տե՛ս Բ. Շելկովնիկով, Художественная керамика Двинских раскопок, «Известия», Арм. ФАНа, 1940, № 4—5.

⁴⁸ R. Ghirshman, Cinq campagnes de fouilles a Suse (1946—1951), Paris, 1952, էջ 4, նկ. 3:

⁴⁹ R. Koechlin, A propos de la céramique de Samarra, «Syria», 1926, vol. 7, fasc. 3, pl. XII, 2.

Հնդհանրապետ այս երկու անոթներն իրենց արտաքին ձևով և զարդարման եղանակով, հասկապես երկրորդը, մոտենում են 1938 թ. Գլինում, նույն տեղամասում գտնված նույնատիպ թասին (1617/124)⁵⁰: Ուղղակի զուգահեռները հանդիպում են Միջագետքի խեցեղենի հավաքածուներում⁵¹ (ադ. XXX, 3):

Կենտրոնական թաղամասում հայտնաբերվել են նման տիպի անոթների բազմաթիվ բեկորներ: Նույն տիպի թասերից մեկը (հաստակը բացակայում է) եզրին կրում է կապույտ ցալտեր (ադ. XXXII, 5): Մի այլ պնակ (պահպանվել է կիսով չափ, գտնվել է 1965 թ. ց.-19 քառակուսու մեծ հորում), լրիվ զուրկ է նախազարդումից: Ջնարակը շատ մաքուր է, սպիտակին մոտ: Անոթն իր արտաքին ձևով նման է 2326/28 պնակին: Անոթների ձևերի տեսակետից հետաքրքրական է սկահակը (ադ. XXXII, 1), որը ծանծաղ է, չունի հենահատակ և զուրկ է նախազարդումից: Ակահակի եզրերը շեշտված զուրս են թեթևված (գտնվել է բեկորներով, պահպանվում է Գլինի հնագիտական բազայում): Նույնատիպ անոթներ հայտնաբերվել են Սամառայում և հայտնի են իրենց ճոխ հարգաբանքով⁵²:

Թասերի բեկորների մեջ առանձնանում է մի օրինակ, որը զարդարման տեսակետից ոչ մի նմանություն չունի վերոհիշյալ թասերի հետ, սակայն խեցու նույնությունը և ջնարակի պոկվելու հատկությունը մեզ թույլ է տալիս այն ևս բնագրիկը ներմուծված առարկաների շարքը: Բեկորը նախազարդված է երեք զույնով՝ կապույտ, մանուշակագույն և կանաչ (ադ. XXX, 1, ձախից ներքևին): Զարդն արված է դեպի կենտրոնը ձգվող երեք զույնների ներդաշնակ շերտերով: Նման տիպի մեկ ամբողջական թաս գտնվել է նույն թաղամասում 1947 թ. (1847/59), որը և թվագրվում է IX դարով⁵³: IX դ. է թվագրվում միջագետքյան ծագում ունեցող նույն զարդերով ամբողջական թասը, որը հրատարակվել է Ա. Լեյնի կողմից⁵⁴ (ադ. XXX, 2):

Նման, եռագույն ջնարակով թասերի բեկորները հայտնի են նաև Սամառայում: Սակայն Փր. Ջառեն այդ տիպը համարում է արևելյան, ըստ երեկուլթին շինական խեցեղեն անոթների սեղանային ընդօրինակություն⁵⁵, իրականում այդ այդպես է, քանի որ ջնարակած թասերի այս տիպը շեղում է IX դ. միջագետքյան ջնարակի կիրառման կանոնիկ եղանակներից:

Հիշյալ խեցեղենի զուտերն անդրկովկասյան հնավայրերում շատ քիչ են: Վերջին տարիներին նման խեցեղեն սակավ քանակությամբ հայտնաբերվել է Օրեն-Կալայում, որը նույնպես միջագետքյան ծագում ունի և ներմուծվել է Սամառայից⁵⁶:

1965 թ. Գլինում գտնվեցին մի պնակի բեկորներ (շրթնամասեր):

⁵⁰ Բ. А. Шелковников, ук. соч., стр. 192—194; ego же, Средневековая художественная керамика Ближнего и Дальнего Востока, «Известия» Арм. ФАНа, 1942, № 6 (20), стр. 6.

⁵¹ F. Sarre, նշվ. աշխ., ադ. XVIII, № 167; А. U. Pope, նշվ. աշխ., ադ. 373e; Arthur Lane, Early Islamic pottery, London, 1947, նկ. 88:

⁵² F. Sarre, նշվ. աշխ., ադ. XXVI—XXVII.

⁵³ Կ. Վաֆադարյան, նշվ. աշխ., նկ. 198; Բ. А. Шелковников, Керамика и стеклоиз раскопок гор. Двина, стр. 198.

⁵⁴ A. Lane, նշվ. աշխ., նկ. 7 В.

⁵⁵ F. Sarre, նշվ. աշխ., էջ 66—67, ադ. XXXII, 4, № 244:

⁵⁶ А. Л. Якобсон, նշվ. աշխ., էջ 245—246:

հատակով և օղակաձև նստուկով: Որպես կանոն հարթ հատակով բրեղանները ավելի փոքր են և շափերով համարյա միատեսակ (բարձրությունը՝ 4,5 սմ, հատակի տրամագիծը՝ 5,0 սմ, բերանի տրամագիծը՝ 10, 0 սմ): Այս բրեղանների ձևերը նույնն են՝ պատերը փոքր կորությունով միանում են հատակին, իսկ պսակները ուղիղ են (նկ. 27¹⁻⁴): Նույնիսկ արտաքին համեմատությունը ցույց է տալիս, որ նրանք միեկույն արհեստանոցում են

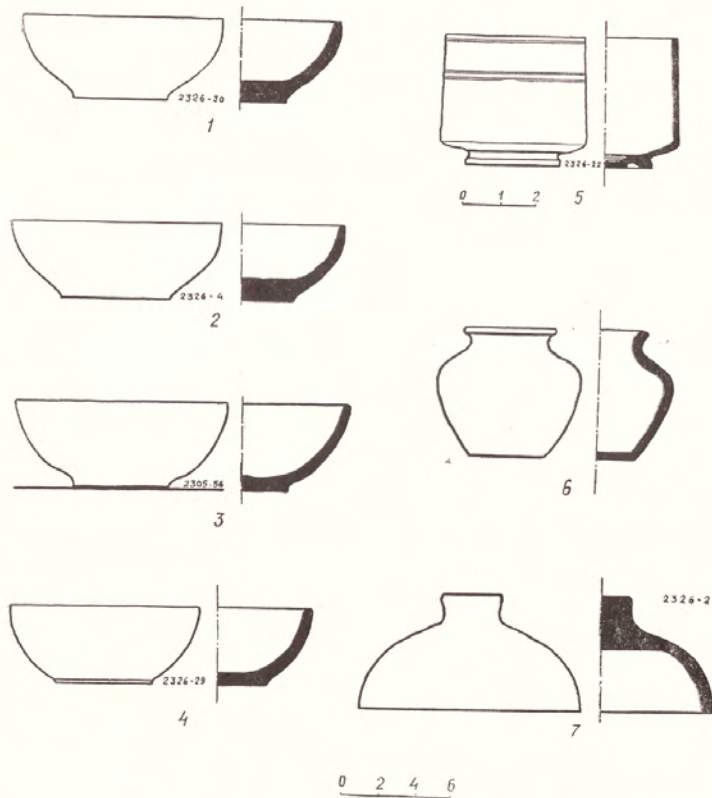

Նկ. 27. Ջնարակած բրեղանների և այլ անոթների ձևեր:

սլաքաբառավել, այդ մասին է խոսում նաև զարդարման միեկույն ոճը: Ընդհանրապես ջնարակած անոթների ակզրնական ձևերի մասին խոսելիս, մենք չենք կարող նրանց դիտել մասսայական արտադրության տեսակետից: Մի բան պարզ է, որ նախնական շրջանում այդ արտադրությունը Գլխում կարող էին ձեռնարկել մեկ կամ երկու մեծ արհեստանոց: Այստեղից էլ պալիս է ձևերի և հարդարման միատիպությունը: Օղակաձև նստուկով բրե-

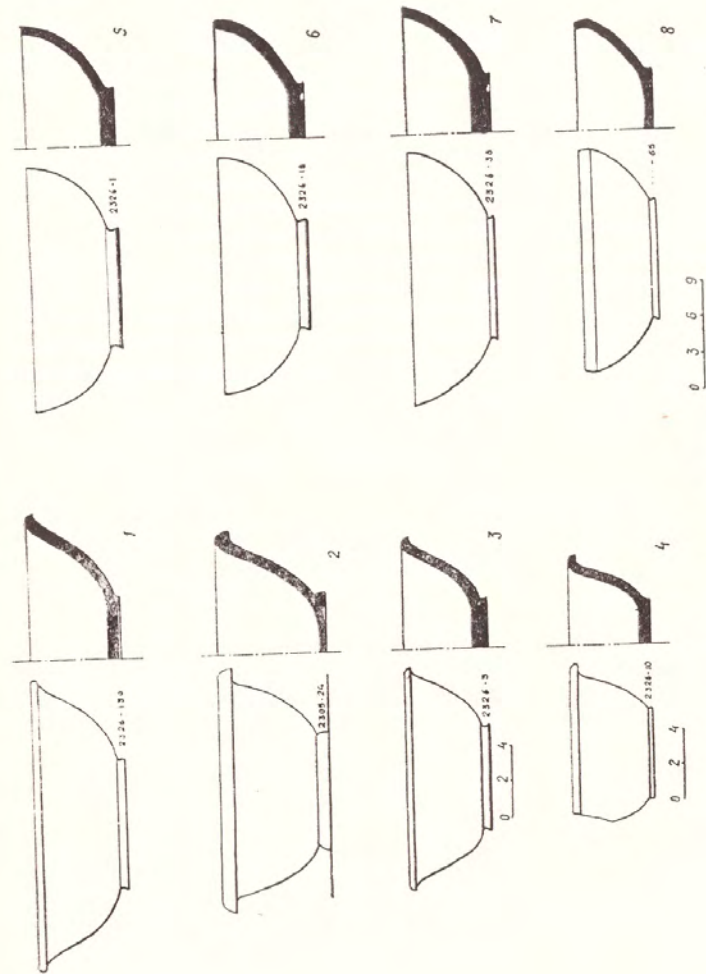

Նկ. 28. Ջնարակած բրեղանների ձևեր:

զաննների չափերը մեծ են (բարձ.՝ 7,3—7,5 սմ, հատակի տրամագիծը՝ 9,0—10,5 սմ, ոտքի բարձ.՝ 1,0 սմ, բերանի տրամագիծը՝ 19,5—21,0 սմ (նկ. 28₅₋₇): Նստուկը մակերեսային է, մի բնորոշ հանդամանը, որ նրանց տարբերում է ավելի ուշ շրջանի քրեղանների նստուկներից: Պատերի միացումը հատակին կորույթամբ, նույնպես բնորոշ է այդ շրջանի ձևերին և շարունակում է իր գոյությունը մինչև X դ. վերջը (Դվինում այդ երևույթը լավ է նկատվում): Հայտնի է, որ XI—XIII դդ. անոթների նստուկները (խոսքը քրեղանաձև անոթների մասին է), ավելի խորն են, այսպես կոչված՝ կրունկաձև, իսկ պատերի միացումները հատակին գերազանցապես ալլ սկզբունքով է կատարված: Պսակի մասում այն ուղղահայաց դիրք ունի, իսկ հետո ուղիղ գծով միանում է հատակին, թեթևակի կորույթամբ (նկ. 28₃): 1968 թ. քաղաքի թաղամասերից մեկում արտադրական արհեստանոցների շրջանում գտնված հարյուրավոր անոթների ձևերը այդ տիպի են (XII—XIII դդ.):

Բոլորովին ալլ սկզբունքով են կատարված ներմուծված անոթները: Այստեղ օղակաձև նստուկին համապատասխան մենք ունենք արդեն դուրս թեքվող սյակ (նկ. 28₁₋₂), որի հետևանքով անոթների պատերը կտրվածքում ալիքաձև տեսք են ստանում: Դվինում հայտնաբերված մերձավոր-արևելյան անոթների բնորոշ նկարագրերը կատարված են ձևերի հետ մեկտեղ (նկ. 28₃₋₄): Ալլ գնդում բնորոշ նկարագրերը կիրառվեն իր իմաստը:

V. Ա. Պ. Ա. Կ. Ե. Գ. Ո. Բ. Ծ. Ո. Ի. Թ. 3 Ո. Ի. Ե.

ՎԱՂ ՄԵՋՆԱԳՐԱԿԱՆ ԱՊՍԿԻՆ

Կենտրոնական թաղամասի պեղումների շերտագրական պատկերը բնութագրելիս նշեցինք, որ վաղ միջնադարյան հնագիտական նյութերը մասնաշերտապես ապակին, հայտնաբերվում են փչչ քանակությամբ: Կարևոր է այն հանդամանքը, որ ապակին խիստ բնութագրական է ուշ անտիկ և վաղ միջնադարյան մշակույթին, հայտնաբերվում է միայն շինությունների հատակի վրա, իսպառ բացակայում է հորերից դուրս եկող և IX դ. թվագրվող նյութերում:

V—VII դդ. ապակին պատրաստման եղանակով միատիպ է (սառը մշակման եղանակ): Այս տիպի ապակիների վերաբերյալ տպագրված են բազմաթիվ ուսումնասիրություններ և հոդվածներ¹, որտեղ լուսաբանված են տարբեր վայրերում հայտնաբերված տաշված ապակիների տեխնոլոգիան, կիրառման հարավորությունները և այլն: Զխորանալով տեխնոլոգիական հարցերի մեջ, կաշխատենք մի քանի դիտողություններ անել տվյալ ապակու թվագրության վերաբերյալ, կապված Դվինի նյութերի հետ:

Դվինի կենտրոնական թաղամասում հայտնաբերված վաղ միջնադարյան ապակին (նկ. 30_{2,7,12}, աղ. XXXIII, 1) հաստ, գեղնավուն և կանաչավուն, տաշված բլթակներով (կլոր ու ձվաձև) թասիկների և սրվակների բեկորներն են: Որպես պարտադիր կանոն ձևաձև բլթակներ ունեն միայն սրվակների բեկորները: Մի այդպիսի սրվակ հայտնի է 1938 թ. պեղումներից, որը շատ մոտ է միջադարյան նույնատիպ սրվակներին²: Այս տիպի սրվակների բեկորներ մեր պեղումներից գտնվել են թվով հինգ հատ: Նրանք կանաչավուն ապակուց են, 2—3 մմ հաստությամբ (Ե, Ժ, Ե.—20 բառակուսիներում): Կլոր, փորագիր բլթակներով բեկորները պատկանում են գերազանցա-

¹ М. А. Тиханова, Из материалов Дубосарского отряда Молдавской экспедиции. КСИИМК, № 57, 1955; Ә. А. Симонович, Стеклоянная посуда середины I тысячелетия н. э. с нижнего Дуэпра, КСИИМК, № 69, 1957. Անգրկովտոյան աղակա վերաբերյալ տե՛ս Գ. Տիրաջան. Հացազան ամրոցի պեղումները 1962 թ. Ս. Ա. Կիլաշվիլի, Городище Урбисси. Р. М. Ваидов, Мингечаур III—VIII вв., Դվինի ապակիների վերաբերյալ՝ Р. М. Джанполалян, Резное стекло из Двина, С. А. 1958, № 1; Ա. Ա. Ֆալսեբարյան. Դվինի նյութական մշակույթը IV—VIII դդ., Մերձավոր Արևելքի տաշված ապակիների վերաբերյալ տե՛ս R. Pinder—Wilson-ի, C. J. Lamm-ի, R. Ghirshman-ի և այլոց աշխատությունները (նայել հաջորդ աղագրական):

² R. Pinder—Wilson, Cut-Glass vessels from Persia and Mesopotamia, the British Museum Quarterly, vol. XXVII, № 1—2, Autumn, էջ 33:

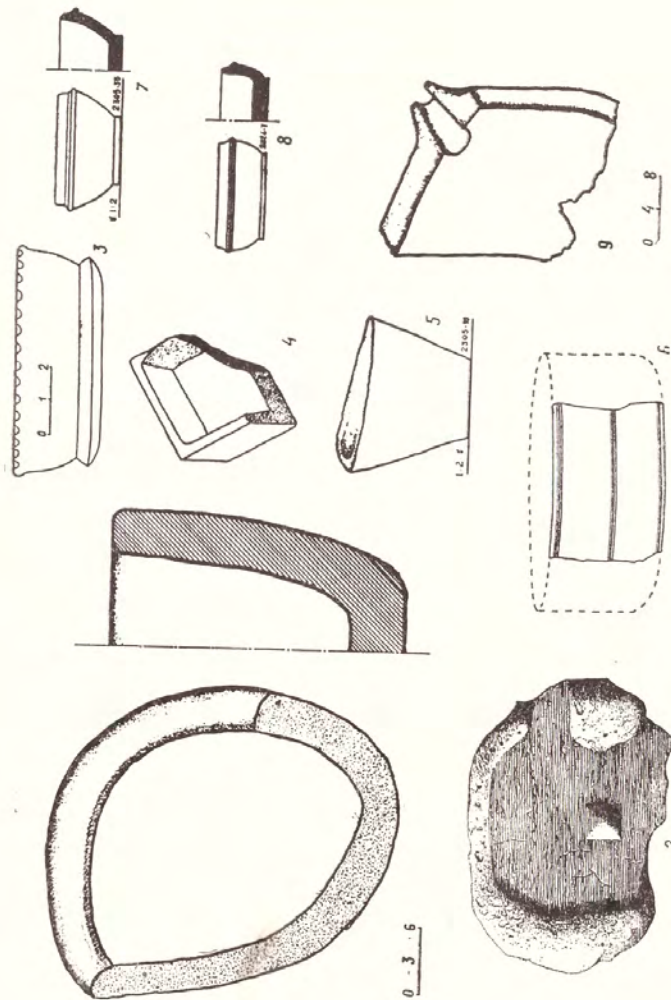

Նկ. 29. Քարե և կավե անոթներ:

սլեւ թասերի, որոնք կիսադնդաձև են, հատակին ունեն մեծ օղակաձև նստով՝ անոթին հաստատուն նստվածք ապու համար (ապակու հաստութ.՝ 2-4 մմ): Թասերը հանդես են գալիս երկու ձևով: Քիչ զնդրավուն, խորը բլթակներով, անթերի մշակմամբ ապակիների խումբը թվազրվում է ավելի



Նկ. 30. Ապակե անոթների բեկորներ, ոսկրե զգալիկներ և զարդեր:

վաղ ժամանակաշրջանով (V-VII դդ.): Նման ապակու երկու բեկոր գտնվել է Ո՝20 քառակուսում: Ապակիների այս խումբը գերազանցապես դուրս է գալիս Գվինի միջնաբերդի V-VI դդ. շերտերից (տե՛ս 1962-1967 թթ. նյութերը պալատական դահլիճի և նրան կից շինություններից)³:

³ Նյութերը հրատարակված չեն և գտնվում են Հայաստանի պատմության պետական թանկարանում:

Կանաչավուն ապակիները, որոնք խիստ քայքայված են, հանդիպում են ավելի ուշ շրջանի շերտերում և թվագրվում են VIII—IX դդ.: Այս թվագրությունը առավել հաստատվում է Հացավան ամրոցում գտնված նյութերում, որ կանաչավուն ապակիները բացակայում են⁴:

Տաշված բլթակներով ապակիները բաղադրվում են նույնատիպ նյութերով, որոնք հայտնի են Ուրբնիսի, Մինգեշաուրի, Սուրիզիանի և անդրբլթովկասյան այլ հուշարձանների պեղումներից: Այդ նյութերի միատիպությունը բնականաբար հարց է դնում ապակիների տեղական կամ ներմուծված բնույթը պարզելու համար: Դրանք վաղ միջնադարում Անդրկովկասի ապակեգործական կենտրոններից մեկն էր: Այս անառարկելի փաստը հաստատվում է ապակու, այդ թվում և տաշված, բազմաթիվ դոստերով: Միաժամանակ տաշված ապակիները ներմուծվել են Իրանից և Միջագետքից, որոնք իրենց մշակումներ և սրակով լրիվ տարբերվում են տեղական օբիեկտներից և քանակությամբ բիշ են⁵:

Ապակի թասի խիստ հետաքրքիր բեկոր գտնվել է 1966 թ.: Այն իր վրա կրում է շրջանաձև խորը զարդեր: Ապակին կիսաթափանցիկ է և հաստ (4—5 մմ): Այդ տիպի ապակիները, որոնք նույնպես պատրաստված են առաջ մշակման եղանակով, Անդրկովկասում գրեթե բացակայում են, իսկ մեզ մոտ գտնվել է առայժմ երեք բեկոր՝ երկուսը Դրինում, մեկը՝ Հացավանում: Նույն տիպի ապակիներ մեզ առայժմ հայտնի են միայն Իրանից, այն էլ շատ բիշ քանակությամբ: Անշուշտ, ինչպես Դրինի, այնպես և Հացավանի նշված ապակիները ներմուծված են հավանաբար Շոշից⁶, որտեղ հայտնաբերված շրջանաձև զարդերով ապակիները թվագրվում են VI—VII դդ.: Նույնատիպ ապակիներ հայտնի են նաև Կիշ քաղաքից⁷: Միջնաբերդում 1967 թ. գտնված շրջանաձև զարդերով թասի կեսը գուրս է եկել վաղ մարդպանական շերտից և թվագրվում է IV—V դդ.: Նույն ժամանակաշրջանով է թվագրվում նաև Հացավան ամրոցում գտնված բեկորը:

V—VIII դդ. է վերաբերում 1964 թ. e—19 քառակուսում գտնված փոքրիկ սրվակը: Ապակին իր որակով մոտենում է տաշված ապակիներին (հաստութ.՝ 2 մմ): Սրվակն ունի վեց նիստ, ընդ որում այդ նիստերը միմյանցից բաժանված են ավելի փոքր նիստերով: Նիստի լայնութ.՝ 0,5 սմ է, սրվակի բարձր.՝ 6,3 սմ: Այն պատրաստվել է կաղապարում, ունի նեղ բերան և կարճ վիզ, որը նույնպես նիստերի է բաժանված: Հատակը տափակ է: Սրվակը գտնվել է շերտում և շունի դուզահեններ IX դ. հորերում հայտնաբերված ապակի անոթների հոծ գանգվածում: Ընդհանրապես IX դ. ապակու հաջաբաժնում բացակայում են հաստ ապակուց բաղամաններ սրվակները, որը մեզ ենթադրել է տալիս նրանց վաղ ժամանակաշրջանին պատկանելու մասին: Այս տիպի անոթները կարող էին օգտագործվել օձանիկի պահպանման և սեղանադրման համար:

⁴ Հացավանում հայտնաբերված ապակիները ղեղնավուն են և իրենց ձևով մոտենում են առաջին խմբին:

⁵ P. M. Джанполадян, Резные стеклы, стр. 269.

⁶ C. J. Lamm, Les verres trouvés a Suse, Syria, 1931, vol. XII, նույնի, Mittelelterliche Gläser und Steinschnitarbeiten aus dem Nahen Osten, Berlin, 1929—1930; Dieulafoy L'Acropol de Suse, t. III, 1891, և այլն:

⁷ D. B. Harden, Glass from Kish, Iraq, 5. 1, մաս 2, 1931, տե՛ս նաև Գ. Տիրացու, Հայտնի ամրոցի 1963 և 1965 թթ. պեղումների նյութերը, ԳԻՂ, 1968, № 1, էջ 28և:

V—VIII դդ. ապակիների փոքրիկ ժողովածուի մեջ են մտնում մոզակի ապակու մի քանի օբիեկտներ ուլունքների և խաղափուլերի ձևով: Մոզակի ապակիների պատրաստման բարդ տեխնիկան⁸ միջնադարում կիրառվում էր միայն ուլունքների պատրաստման մեջ: Կենտրոնական թաղամասում պեղումների ժամանակ գտնվել է երկու ուլունք՝ պատրաստված մոզակի ապակուց: Մեկն ամբողջական է (2326/108), տակառան: Ուլունքը բաց մոխրագույն է, որի մեջ ներդրված են դեղին և դարչնագույն կետեր և թելեր: Մյուս ուլունքից (նույնպես տակառան) պահպանվել է միայն կեսը: Այն իր վրա կրում է դեղին, կապույտ և դարչնագույն երանգներով շերտեր: Որևու ուլունքներն էլ ըստ գտնված վայրերի թվագրվում են VIII դ., սակայն չի բացատրված նրանց ավելի վաղ շրջանին պատկանելը:

Այդ նույն տեխնիկայով են պատրաստված փոքրիկ կոնաձև առարկաները: Դրինում այդ առարկաներից հայտնի է մոտ երկու տասնյակ: Մոզակի եղանակով պատրաստված կոնաձև իրերի վերաբերյալ Սմիթն չէ կարծիքն է հայտնում, որ նրանք ներդրվում են⁹: Իհարկե, այդ դուրյլ ձև հավանականությունից, բայց մեզ թվում է, որ դրանք խաղափուլեր են: Պետք է ասել, որ կենտրոնական թաղամասում գտնվել է մի այդպիսի կոնաձև իր՝ պատրաստված հասարակ կավից, մեկ հաստ էլ՝ կարմրավուն սուֆից (2450/44), Մոզակի ապակուց կոնաձև խաղափուլը (բարձրութ.՝ 1,5 սմ, նստակի արամագիծը՝ 2,0 սմ) կապտավուն ֆոնի վրա ունի սպիտակ ներդրներ: Այն գտնվել է VIII—IX դդ. շերտերում, սակայն այդ իրերը հիմնականում ուշ անտիկ ժամանակաշրջանից են և հարատևում են մինչև վաղ միջնադարը:

Եվ վերջապես V—VIII դդ. ապակիների փոքրիկ խմբի մեջ են մտնում նաև խճանկարի հատիկների մի փոքրիկ հավաքածու, որոնք ապակու պատակից են: Հայաստանում ապակին խճանկարային արվեստում հավանաբար լայն տարածում է ստանում սկսած VI—VII դդ.: Դրինի մայր եկեղեցին VII դ. 20-ական թթ. վերջնական վերակառուցումից հետո, իր ներսում, որմնաձևակարի ձևով: Այդպես խճանկարը արվել է եկեղեցու պատին, քանի որ հատակի խճանկարը զույգզույն քարերից է¹⁰: Ապակի հատիկները հիմնականում հայտնաբերվել են յ—19 քառակուսու ստորին շերտում: Դրանք փոքրիկ խորանարդներ են 0,5×0,5×0,5 0,7×0,7×0,7 1,0×1,0×1,0 սմ չափերի: Հատիկները տարբեր գույնի են՝ կանաչավուն, կապտավուն, բաց դեղնավուն թափանցիկի հասնող: Հատիկների մեջ կան առանձին օբիեկտներ, որոնք պատված են ոսկու բարակ շերտով:

IX ԴԱՐԻ ԱՊԱՆԵ ԻՐԵՐԻ ՓՈՂՈՎԱՄՈՆԸ

Դրինը անդրկովկասյան ապակեգործական խոշոր կենտրոններից մեկն էր և իր արտադրանքով չէր զիջում մեծ հուշակ և տարածում ստացած

⁸ Մոզակի ապակիների պատրաստման վերաբերյալ մանրամասն տե՛ս Н. Качалия, Стекло, М., 1959.

⁹ Ա. Բալանբաջյան, Դրինի նյութական մշակույթը, ադ. XXXIV, 2—5:

¹⁰ R. W. Smith, Glass from the ancient world. New-York, 1957, էջ 243—244:

¹¹ Ա. Պատրիկ, Խճանկարի արվեստը հայրի մոտ և Դրինում հայտնաբերված խճանկար հասարակ, ԳԻՂ, 1964, № 2:

մերձավոր-արևելյան կենտրոնների ապակե անոթներին: Մինչև վերջին ժամանակներս ենթադրվում էր, որ Դվինում տեղական ապակու արտադրությունը սկզբնավորվել է X դ., հիմք ունենալով գերազանցապես Դվինի միջնաբերդում գտնված նյութերը: Սակայն ոճական և որոշ քանակությամբ քիմիական անալիզները ցույց տվեցին, որ Դվինում ապակու արտադրության որոշակի առկայություն նկատվում է դեռևս վաղ միջնադարում: IX դ. մենթորգեն ունեթ մեծ հմտությամբ և գեղարվեստական բարձր ճաշակով պատրաստված ապակե անոթների հոծ դանդված, որոնց տեղում պատրաստելու հանգամանքը ոչ մի կասկած չի հարուցում: Ելնելով նյութերի միատարրությունից և ապակու որակից, բացատրված չէ այն հանգամանքը, որ դրանք պատրաստվել են մեկ կամ երկու մեծ արհեստանոցներում: Գտնված նյութերի մանրազնիքն քիմիությունը ցույց է տալիս, որ այստեղ մենթորգենը միևնույն պակեպործ արհեստավորի կամ արհեստանոցի հետ, որի կնիքը նկատվում է պատրաստի արտադրանքի վրա:

Կենտրոնական թաղամասում գտնված նյութերի տեղական լինելու հանգամանքը նաև ապացուցվում է ապակե անոթների խոտանի գլուտեթրով Գտնվել են ապակե թասերի, դամպարների և զտրդարուն անոթների արտադրական խոտան, որն առաջացել է կաղապարների մեջ փշելու ժամանակ (2447/17, 2448/6):

Կենտրոնական թաղամասում IX դ. թվագրվող ապակե անոթները գերազանցապես դուրս են եկել շինության մեծ հորերից: Կիրառական տեսակետից նրանք բաժանվում են մի շարք խմբերի: Քննենք դրանք առանձին-առանձին:

Փորագիր ապակե անոթներ. Կենտրոնական թաղամասում փորագիր ապակեները հայտնաբերվել են բեկորներով և շատ քիչ են: Հիմնականում դրանք բաժակներ են, որոնք հանդես են գալիս երկու տիպով: Առաջին տիպին կարելի է վերագրել հաստապատ (4,5—5,0 մմ), բաց ղեղնավուն զուլնի, ուղիղ պատերով և հարթ հատակով բաժակները (2447/10, 20), որոնք գտնվել են յ—18 բառակուսու փորքիկ սենյակի հատակի վրա (նկ. 21_{80,11}): Նրանցից մեկն իր վրա կրում է թույլ նշմարելի, սխեմատիկ արված հորիզոնական և ուղղահայաց ճեղնաձև զարդեր, ուղղահայաց աղոսներ: Բեկորները թույլ չեն տալիս ամբողջացնելու զարդը, սակայն այն տպավորություն է ստացվում, որ փորագրող վարպետն աշխատել է պատկերել ոճավորված ծառ: Երկրորդ անոթի վրա արդեն զարդն արված է խորը և այստեղ մենթորգենը փոփոխված տերևների (զուցե՛ն՝ արմավենի) պատկերը (բարձրությունը՝ 10,0—11,0 սմ, բերանի տրամագիծը՝ 12,0 սմ):

Բաժակների մյուս տիպը ևս ներկայացված է երկու անոթով: Ի տարբերություն նախորդների, այստեղ ապակին թափանցիկ է, իսկ հատակները նեղ են և պատերը որոշ թեքությամբ դուրս են փոփոխված (նկ. 31₅): Այս բաժակների զարդերը պարզ են. բաժակների ստորին և վերին մասերը ուղղահայաց կամարներով միացած աղոսներով բաժանվում են նիստերի, իսկ, կենտրոնական մասում արված են հորիզոնական շուրջանակի աղոսներ. (2326/156): 2326/157 բաժակն ունի միայն հորիզոնական աղոսներ:

Այս տիպի անոթները պատրաստման տեխնիկական հնարները, թվագրության և պատրաստման վայրի վերաբերյալ կան բաղմամբիվ աշխատանքներ, որոնք գերազանցապես նվիրված են Մերձավոր Արևելքի ապակեպործու-

թյանը¹²: Դվինի նույնատիպ անոթները հատուկ բնության են ենթարկվել Հո. Զանփուղյանի կողմից¹³, որն անոթների մի մասը տեղական արտադրության արգասիք է համարում: Պետք է նշել, որ կենտրոնական թաղամասից հայտնաբերված ապակեները կարևոր են նաև թվագրության իմաստով և հշտում են նրա սահմանները՝ IX—X դդ.:

Փոքր շափի արվակներ. Կենտրոնական թաղամասի ժողովածուում շատ հազվադեպ են հանդիպում. հայտնի են քնդամենը երեք հատ: Երկու արվակները բարակապատ են և պատրաստվել են ազատ փշման եղանակով: 2446/9 արվակը գլանաձև է, կանաչավուն, նստուկը կլոր է, հավանաբար անոթը զրվել է պահպանակի վրա և կարող է այբիմիկոսի փորձանոթ լինել (պահպանված մասի բարձրությունը՝ մոտ 4,0 սմ, տրամագիծը՝ 1,6 սմ, ապակու հաստությունը՝ 1 մմ): Երկրորդ արվակի հատակի մաս հայտնի է 1965 թ. պեղումներից: Ապակին մանր, ցանցկեր հասնող ձաքեր ունի, սակայն պահպանված մասը ցույց է տալիս, որ այն եղել է գեղեցիկ արվակ (2447/17): Տրամագիծը՝ 1,5 սմ, պահպանված մասի բարձրությունը՝ 1,0 սմ:

Երրորդ արվակից պահպանվել է միայն բերանը և հատակը իրանի մի մասով: Բեկորները ցույց են տալիս, որ այն եղել է քիչ ուռուցիկ փորով արվակ, նեղ բերանով, համեմատաբար նրկար վլուղ: Վրի և իրանի միացման տեղում արված է վերագիր շուրջանակի զարդ: Նստուկը փորք է և օղակաձև (նկ. 32₆): Բարձրությունը՝ մոտ 7,5 սմ, բերանի տրամագիծը՝ 1,9 սմ, հատակի տրամագիծը՝ 2,0 սմ: Այն գտնվել է 1964 թ. պեղումների ժամանակ հորից և թվագրվում է IX դ.: Հավանաբար, այս տիպի արվակներն օգտագործվել են լծանելիքի կամ զանազան ղեղնայնությունների համար:

Մեծադիր արվակներ. Հանդիպում են գերազանցապես բեկորներով (պահպանվել են բերանները և հատակները) և հասնում են շուրջ երկու տասնյակի: Նրանք տարբեր հաստության և նրանքի արվակներ են, միայն մեկ օրինակի շրթին պահպանված է էանթի հետքերը (2446/1): Այն խիստ բայքաված, քիչ հաստ, կանաչավուն ապակուց արվակի բերանի մաս է վրդվել: Վրի վրա շուրջանակի գնում են վերագիր զարդեր (նկ. 31, աղ. XXXV, 4): Պտակը դուրս է փոփոխված և իր վրա ունեցել է բարձր կանթ (պահպանված մասի բարձրությունը՝ 6,0 սմ, բերանի տրամագիծը՝ 4,5 սմ, վրի տրամագիծը՝ 2,0 սմ): Արվակները մի մեծ խումբ բարակապատ, վատորակ կանաչ ապակուց է, անփուլթ ծալված շրթով և կարճ վրդով (նկ. 32₅, 33₂₋₄): Բերանի տրամագիծը՝ 1,7—2,5 սմ: Անդույն, թափանցիկ բարակապատ արվակները զուրի են պսակներից և ունեն համեմատաբար երկար վրդ (նկ. 32₇, 33₁): Բերանի տրամագիծը՝ 2,0—3,0 սմ: Այստեղ կարևոր է նշել, որ բոլոր ծալված պսակով կանաչավուն արվակներն ունեցել են ներճկված նստուկներ (նկ. 33_{8,9}), իսկ անգույն արվակների հատակներն օղակաձև են (2446/23, նկ. 33_{7,10-12}): Հատակների տրամագիծը տատանվում են 2,5—4,8 սմ: Կան նաև բաց շաքանակապուլն, մանուշակապուլն ապակուց, ուղիղ պսակներով արվակի բեկորներ, որոնք խիստ սակավ են հանդիպում կենտրոնական թաղամասի ժողովածուում և հավանաբար ներմուծված են (նկ. 33_{5,6}):

¹² C. J. Lamm, *Mittelalterliche Gläser*, նույնի, Das Glas von Samarra, Berlin, 1928; նույնի, *Glass from Iran in the National Museum, Stockholm, 1935* և այլն:
¹³ P. M. Джанполадян, *Реальное стекло Двина*, стр. 268—274.

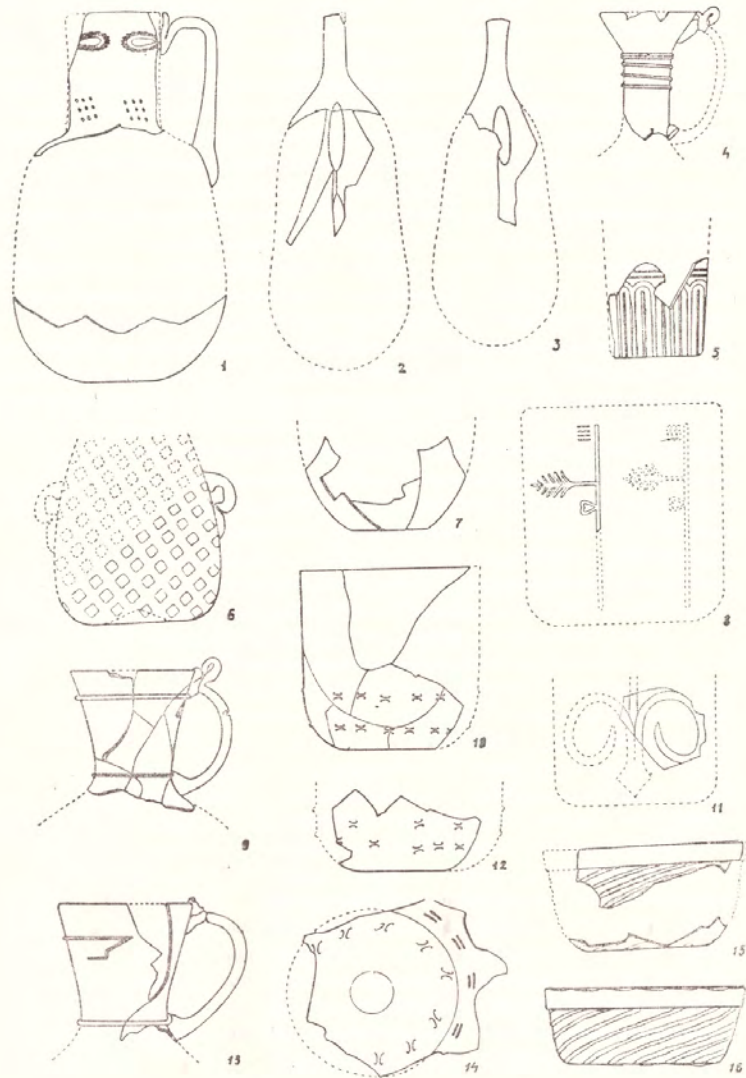

Նկ. 31. Ապակի անոթների բեկորներ

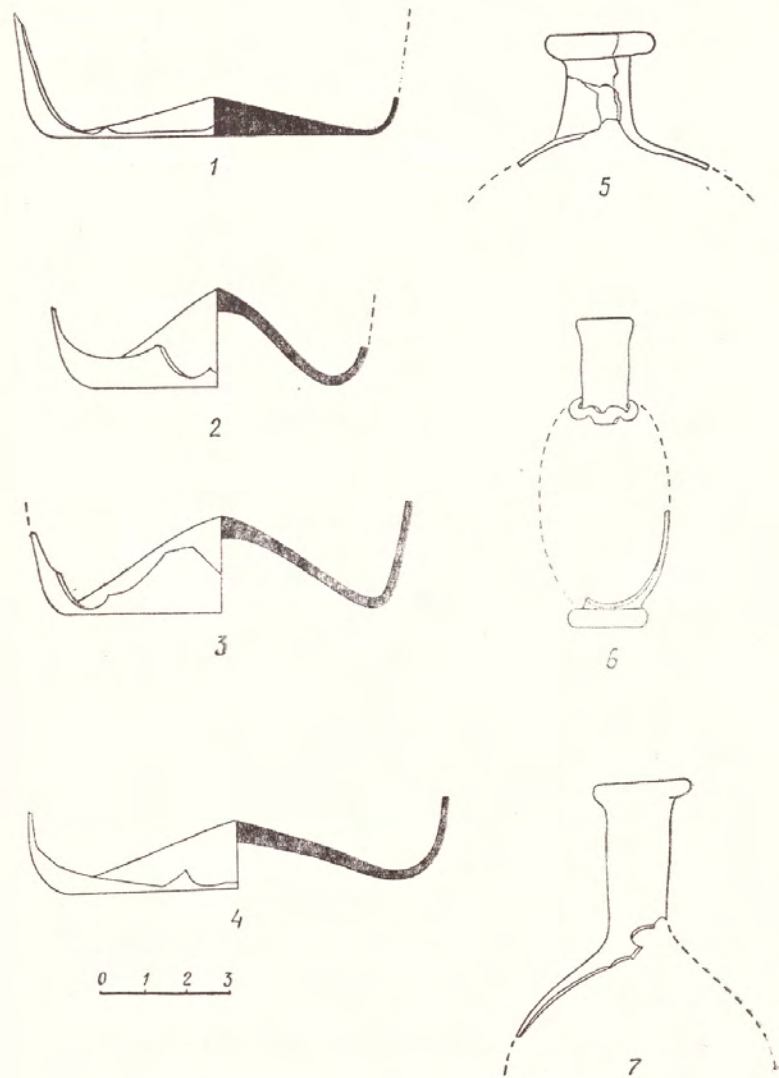

Նկ. 32. Ապակի թասերի հատակներ և սրվակների բեկորներ

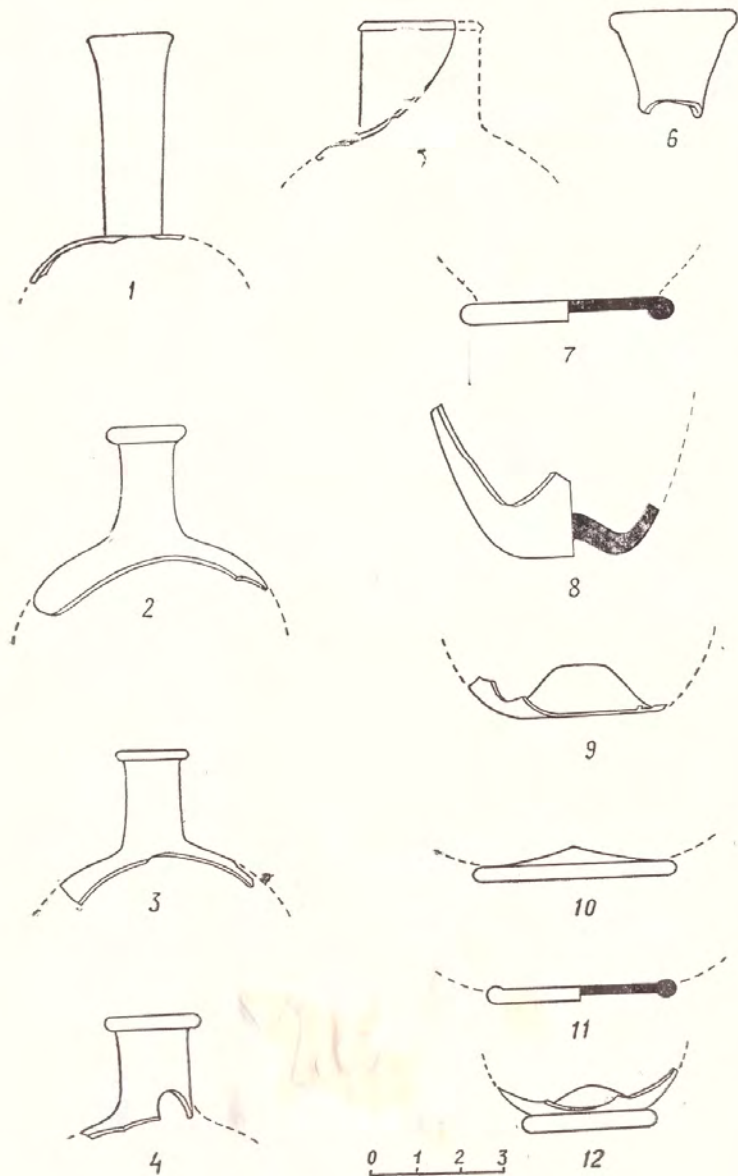

Նկ. 33. Ապակե սրվակների բեկորներ:

նատուկներ (նկ. 33_{8,9}), իսկ անգույն սրվակների հատակներն օղակաձև են (2446/23, նկ. 33 7,10—12): Հատակների տրամագծերը տատանվում են 2,5—4,8 սմ: Կան նաև բաց շագանակագույն, մանուշակագույն ապակուց, ուլիղ պատկերով սրվակի բեկորներ, որոնք խիստ սակավ են հանդիպում կենտրոնական թաղամասի ժողովածուում և հավանաբար ներմուծված են (նկ. 33_{5,6}):

Սրվակների բեկորներ են հայտնաբերվել նաև ց—19 քառակուսու հորում, սակայն նրանք խիստ իրիզացիայի են ենթարկված (2447/21): Ընդհանրապես այդ հորի վերին շերտի ապակիները խիստ տարբերվում են ստորին շերտի ապակիներից և իրենց վրա կրում են ազերի ազդեցությունը:



Նկ. 34. Ապակե անոթների բեկորներ:

Սրվակներից երկուսը հաստապատ են: Մեկը դեղին գույնի մասսիվ բերան է, կարճ վզով (բարձրութ.՝ 2,0 սմ), իսկ մյուսը կանաչավուն ապակուց, կարճավիզ սրվակի շրթամաս է (2446/15), որն արտաքին տեսքով որոշ նմանություն ունի սնդկամանների (նկ. 34): Նման տիպի ամբողջական

սրվակներ հայտնաբերվել են Ուրբնիսում և ցուցադրված են Վրաստանի պետական թանգարանում (1—62—4038):

Հիշյալ անոթներից տարբերվում է 2326/150 սրվակը (աղ. XXXIII, 2), որը գտնվել է 1965 թ. ց.—18 բառակուսու հորում, հայտնաբար, հոգևորականների կողմից թաքցրած սպասքի հետ: Այն շատ նուրբ եղանակով պատրաստված անոթ է, սլացիկ երկար վզով, փոքր դուրս փոված պսակով: Վզի վերին մասով անցնում է վերադիր շրջանաձև զարդ: Սրվակն ունի գեղեցիկ կանթ, որը մի կողմով հենվում է գնդաձև իրանին, իսկ վերին մասում միանում պսակին: Բարակապատ այս սրվակն իր վճիռ կապտավուն գույնով, կենտրոնական թաղամասում հանդիսող սպակիների մեջ եզակի է և հավանաբար այն ներմուծված է:

Բոլոր սրվակները պատրաստված են աղատ փշման տիներկայով: Հիշյալ սրվակներին շատ մոտ կանգնած են Կապադակից գտնված նյութերը, որտեղ նրանք ես թվագրվում են IX դ.¹⁴:

Սափուրներ. Այս տիպի անոթներից մեզ հասել են շատ քիչ քանակությամբ՝ այն էլ բեկորներով (պահպանվել են կանթերով վզերը և բերանները): Կենտրոնական թաղամասի պեղումների ժամանակ գտնված սափուրները յոթն են, որոնք բաժանվում են երկու խմբի: Առաջին խմբի մեջ են մտնում կանաչավուն սպակուց, լայնաբերան, հավանաբար ցածրանիստ, ուտուցիկ իրանով սափուրները (2446/20, 2326/164): Ապակիների մեջ նկատվում են պղպջակներ: Անոթներն ունեն մասսիվ կտր կանթեր, որոնք վերին մասում միանում են պսակին, իսկ ստորին մասում՝ վզի, իրանի միացման տեղին: Վզի մասում վերնից և ներքինց անցնում են վերադիր գծեր (նկ. 31_{9,13}, աղ. XXXV, 5): Հետաքրքիր է նկատել, որ այս խմբի անոթների բերանն արամազիժը և վզի բարձրությունը ուղիղ համեմատական են, մի երևույթի, որը նկատվում է նաև IX դ. կավն սափուրների պատրաստման տեխնիկայում ևս (բերանի արամազիժը և վզի բարձրութ.՝ 5,5—7,0 սմ): Նույնատիպ անոթներից մեկը անգույն սպակուց է, սակայն իրիզացիայի է ենթարկված (նկ. 31₁, աղ. XXXVI.5): Այն վզի վրա կրում է կետագործեր և օվակներ, ներառնված կետերի մեջ անմիջապես պսակի տակ (2326/176): Անոթների շուրթերը քիչ հաստացված են, սպակին բարակ է: Նման սափուրները պատրաստված են կաղապարի մեջ փշելու եղանակով:

Մյուս խումբը կազմում են ձևավոր բերանով անոթները, որոնք ներկայացված են երկու կանաչավուն և մեկ դարչնագույն շրթնամասերով: Այս սափուրները հաստ, որակով ցածր սպակուց են (2446/10,11): Դրանք իրենց ձևով մոտենում են նույն ժամանակաշրջանի կավն նույնատիպ անոթներին և հավանաբար ինչուր շափով կրում են նրանց աղբյուրությունը (նկ. 34):

Գավաթ բաժակներ. կենտրոնական թաղամասից գտնված ապակե իրերի ժողովածուում իրենց ուրույն տեղն են գրավում գեղարվեստական բարձր ճաշակով պատրաստված բաժակ-գավաթները, որոնց բանակը շուրջ շրտ տասնյակ է, իսկ բեկորները հարյուրներով դուրս են գալիս պեղավայրի տարբեր հատվածներում: Պետք է նշել, որ նման բաժակներ Դվինում

հանդիպում են առաջին անգամ և, ամենակարևորը, դրանք կապվում են եկեղեցական սպասքի¹⁵ հետ: Գավաթ-բաժակները գերազանցապես ուղիղ պատերով, կտր ներձիկված հասակով, հաստացված պսակներով անոթներ են, տարբեր զարդերով և գույների տարբեր կրանգներով: Այդ բաժակների համար որպես կանոն բնորոշ է բերանների տրամագծերի և բարձրությունների համապատասխանությունը: Որպես բնորոշ հատկանիշ կարելի է նշել նաև այն հանգամանքը, որ բոլոր բաժակները, չնչին տարբերություններով, միևնույն որակի են, մի չափսի են (բարձրութ.՝ 8,5—9,5 սմ, բերանի տրամագծեր՝ 8,5—9,5 սմ, հասակի տրամագիծը՝ 6,0—7,0 սմ), որը խոսում է նրանց միևնույն արհեստանոցի արտադրանքին պատկանելու մասին, կիրառական տեսակետից միևնույն նպատակը հետապնդող պատվիրատուի մասին: Ժամանակագրական տեսակետից հիմնականում թվագրվելով IX դ. նկատվում են որոշ տեխնիկական տարբերություններ 1964 թ. և 1965 թ. գտնված ապակիների մեջ: Մեղ թվում է, որ 1964 թ. ապակիները, որոնք միատարր են, հիմնականում անգույն և զարդեր խիստ նախնական, մի քանի տասնամյակ ավելի վաղ են, բան 1965 թ. գտնված ապակիների հոծ զանգվածը: Այդ են ապացուցում նաև հորերից գտնված արաբական զրամաները:

Գավաթ բաժակների մի մեծ խումբ պատրաստված է թափանցիկ, անգույն բարակ սպակուց և շունի զարդեր (2326/142, 151, 152 և այլն): Նույն խմբի մեջ կան բաժակներ (աղ. XXXV, 2), որոնք ստորին մասում ունեն վերադիր թելերով զարդ (2326/139), ունելիով արված սեղմված զարդեր (2146/18, 2447/12, 2326/143 և այլն (նկ. 31_{10,12,14}), ուտուցիկ զարդեր (2446/3): Իրենց զարդերով և գույներով հատկապես աչքի են ընկնում 1965 թ. ց.—18 բառակուսու հորում թաքցրած 14 բաժակները, որոնք ամբողջական են (աղ. XXXIV): Դրանք գերազանցապես կանաչավուն սպակուց են և ողջ մակերեսին ունեն թեթևալիքներ (2326/134, 136, 138):

Ավելի լայն, հակառակ ուղղությամբ արված ալիքներով կանաչավուն ապակիներով բաժակները հաստ սպակուց են, կիսաթափանցիկ (2326/140, 142, 2447/2) և մեծ մասամբ գտնվել են ց.—19 բառակուսու մեծ հորում: ց.—18 բառակուսու հորից գտնված ապակիների մեջ իրենց նրբերանգ ճաշակով աչքի են ընկնում երկուսը: Դրանցից մեկը մուգ դեղնավուն բարակ սպակուց բաժակ է (2326/135), որն իր վրա կրում է ուտուցիկ զարդեր (տե՛ս նաև 2326/145): Մյուսը՝ մուգ դարչնագույն բաժակ է (2326/133), որի հաստ պատերին արված են փոքրիկ բջիջներ: Նման բջիջներով զարդեր հանդիպում են նաև կանաչ գույնի բաժակների վրա, նախորդ և հաջորդ տարիների նյութերի մեջ (2446/4, 2450/23 և այլն):

Գավաթ-բաժակների ուսումնասիրվող նմուշների տիպից հայտնաբերվել են Հյուսիսային Կովկասից¹⁶, Կրուպնովն այն կարծիքն է հայտնում, որ դրանք ներմուծվել են Սիրիայից¹⁷: Ապակե բաժակները, որոնք հայտնաբեր-

¹⁵ Ապակիների այս խումբը հրատարակվել է Հ. Ջանիտալյանի կողմից, որը հանգամանորեն կանգ է առնում նրանց կիրառական եղանակության վրա: Տե՛ս Մ. Մ. Джанполадян, Новые данные о стеклоделании Двина, КСИА, № 120, стр. 28—30.

¹⁶ МАК, VIII, табл. СХІV, 4,5.

¹⁷ Е. И. Крупнов, Новые источники по древней и средневековой истории Северного Кавказа, КСИИМК, № 78, М., 1960, стр. 116—117.

¹⁴ Ф. О. Османов, Стекланные изделия из города Кабалы (на азерб. языке), МКА, т. V, Баку, 1964, стр. 153, табл. 1, 9, 10.

վել են Չմեյակայ ստանիցայից, թվագրվում են VIII—IX դդ. և խիստ նման են Դվինի օրինակներին:

Ղամպաբենք. Ապակե անոթների մեջ մեծ խումբ են կազմում տարբեր չափերի և գույների թասերը, որոնց մանրաշնին քննությունը ցույց է տալիս, որ դրանք պատկանել են եկեղեցուն, օգտագործվել են որպես Ղամպաբենք եկեղեցու և կաթողիկոսական պալատի շքեղ ջահերի համար¹⁸:

Հայտնի է, որ հայկական եկեղեցիները զարդարված են եղել բազմաթիվ ջահերով: Հայ պատմիչները բազմիցս նշում են այն տպավորությունները, որը ստեղծում էր տաճարի ներքին լուսավորությունը ծխակատարությունների ժամանակ¹⁹: Հիանալի ջահ է ունեցել Անիի մայր տաճարը²⁰, իսկ Գազկաշենի պեղումների ժամանակ գտնվել են մի ջահի մնացորդներ, ապակե ղամպարների բեկորներով²¹: Զահի մնացորդներ են

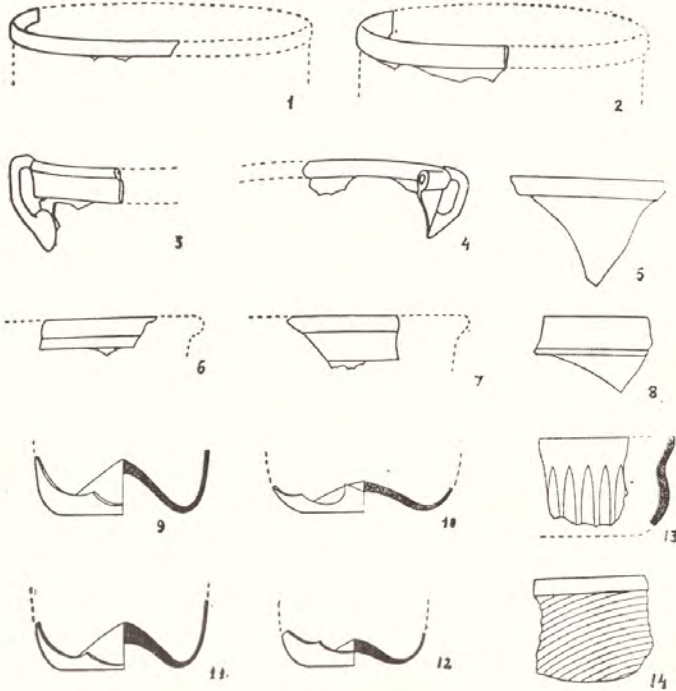

Նկ. 35. Ապակե ղամպարների բեկորներ:

¹⁸ А. А. Калантарян, Раскопки центрального квартала Двина 1964, 1965 гг.

¹⁹ Ստեփանոս Տառնացի, Պատմութիւն տիեզերական, Մոսկվա, 1885, էջ 185: Պատմութիւն Արիստակիսի Լաստիվերոցույ, Երևան, 1963, էջ 55:

²⁰ Ք. Թորամանյան, Նյութեր հայկական հարտարարչության պատմության, Ա., էջ 273—274:

²¹ Н. Я. Марр, Ани, М.—Л., 1934, стр. 64—65.

գտնվել նաև Դվինի կաթողիկոսական պալատի պեղումների ժամանակ²², որն իր վրա ուներ 20 ներդիր ճրագակաշենի ապակե ճրագների համար:

Ապակե ղամպարները, որոնք դրվել են ջահերից կախված և ամբացված ճրագակաշենի վրա, բաժանվում են մի քանի խմբերի²³:

Առաջին խմբի մեջ են մտնում ոչ խորը, ավելի բարձր և հարթ պատերով թասերը, որոնց մեծ մասն ունի զուրս ծալված պսակներ, ներձկված հատակներ (2305/118, 2446/2, 19 և այլն): Դրանք մեծ մասամբ գտնվել են 1964 թ. պեղումների ժամանակ բացված հորերում, սակայն բեկորներով հանդիպում են ողջ պեղավայրում, եկեղեցու շուրջը: Ղամպարները թափանցիկ են, կապտականաչավուն և դեղնականաչավուն երանգներով: Այս խմբում հանդիպում են նեղ և լայն մատնեքներով թասեր: Նման անոթների մեջ լույսը բեկվում է և տառնձին շրջություն և հանդիսաձորություն է տալիս: Նման անոթներ հայտնի են նաև մերձավոր-արևելյան բնակարաններից (բարձրութ.՝ 3, 0—5, 0 սմ, բերանի տրամագիծը՝ 10,0—11,0 սմ, հատակի տրամագիծը՝ 7,0—8,0 սմ): Նույն խմբի թասերի մեջ հանդիպում են օրինակներ, որոնք ունեցել են փոքր կանթեր պսակի մոտ, ջահից կախելու համար (նկ. 31^{15,16}, 35¹⁻¹⁴, աղ. XXXV, 6):

Երրորդ խմբի մեջ են մտնում կիսակլոր, անգույն ապակուց թասերը, որոնց հատակները զրեթև կլոր են, իսկ պսակները քիչ հաստանալով ներս են թեքվում: Դրանք չունեն մատնեքներ, ապակին խիստ բարակ է: Նման անոթների բեկորներ համեմատաբար քիչ են գտնվել:

Երրորդ խումբը ներկայացված է շուրջ 100—120 բեկորով և մի քանի ամբողջական անոթներով (3226/144, 25 2446/5, 16, 22 և այլն):

Դրանք թափանցիկ, բաց կապույտ, դեղնականաչավուն երանգներով բարակ ապակուց դեպի հատակը նեղացող պատերով, բաժականման անոթներ, են, գերազանցապես ներս ծալված պսակներով: Կանաչավուն անոթները պսակները համեմատաբար լայն են և զուրս ծալված: Այս խմբի մեջ մտնող բոլոր ղամպարները ունեն 2—3 փոքր կանթեր կախելու համար: Բոլոր անոթների հատակները դեպի ներս են ձկված: Երբեմն հանդիպում են անոթներ, որոնք ունեն բավական լայն, դեպի զուրս ծալված պսակներ: Ղամպարները գուրկ են թեք կաննկություններից (բերանի տրամագիծը՝ 5,0—12,0 սմ, պսակի լայնութ.՝ 0,6—2,5 սմ, ապակու հաստութ.՝ 1,2 մմ (նկ. 32¹⁻⁴, 35¹⁻³, աղ. XXXV, 3):

Չորրորդ խմբի ղամպարները համեմատաբար քիչ են: Դրանք լայն, խաված, ոչ խորը անոթներ են, կանաչավուն քիչ հաստ ապակուց (2326/146, 147, 148): Դրանց կողերը և հատակները ներձկված են: Պսակները հաստացված են և զուրկ են կանթերից: Հավանաբար, սրանք դրվել են ջահերի կենտրոնական մասում, որոնց շուրջը դասավորվել են համեմատաբար փոքր, վերահիշյալ խմբերի ղամպարները (բարձրութ.՝ 3,5—4,0 սմ, բերանի տրամագիծը՝ 18,0—22,0 սմ, հատակի տրամագիծը՝ 14,5—21,0 սմ): Այս խմբի անոթների ամբողջական օրինակներ գտնվել են 1965 թ. մեծ հորում, իսկ 1964 թ. հորերում հայտնաբերվել են զուրս բեկորներով: Պետք է նշել, որ հիշյալ տիպի անոթների ձևերը Դվինում հանդիպում են առաջին անգամ և չունեն իրենց զուգահեռները (աղ. XXXIII, 3):

²² Կ. Ղաֆադաչյան, Դվին քաղաք և նրա պեղումները, էջ 46:

²³ Р. М. Джаннолазян, укр. соч., стр. 30—31.

Ղամպարների մեջ խիստ հետաքրքրական է 1965 թ. գտնված վառ գեղին ապակուց անոթը (2326/175): Այն կիսած օվալի տեսք ունի, մի կողմից խիստ ուռուցիկ է և զարդարված է թմբիկներով, որոնք վերին մասում անհետանում են: Շուրթը բացակայում է, սակայն պարզ է, որ դեպի վեր անոթին աստիճանաբար նեղացել է: Ղամպարն իրանի կենտրոնական մասում ունի երկու կանթ: Այն շատ շքեղ է և մեղ լրացուցիչ պատկերացում է տալիս Դվինի շահերի ճոխության մասին (նկ. 316):

Ուշագրավ են ապակե ձիթաճրագները (2326/169, 2447/17): Գրանք ուղղահայաց պատերով թասեր են, որոնց ներսում անմիջապես հատակին կայցրած են խողովակներ պատրույզի կամ մոմի համար²⁴: Ճրագների կայցրած են խողովակներ պատրույզի կամ զրեթն միշտ պատվածք ունեն (բարձրութ.՝ 6,0 սմ, հատակի տրամագիծը՝ 10,0 սմ, խողովակի բարձրութ.՝ 4,0 սմ (նկ. 342,3): Միջին դարերում ապակե ճրագները լայն տարածում են ունեցել Մերձավոր Արևելքում և հանգիստում են Սամառայում, Պարսկաստանում և այլուր²⁵: Մեր կարծիքով, ապակե ճրագներն է վերաբերում կենտրոնական թաղամասում գտնված թվով մի քանի հատ մասսիվ, հաստ մեծ կանթերը (նկ. 34a), որոնց ապակին համապատասխանում է ճրագների ապակուրն (2446/15, 2449/97) և այլն): Մերձավոր Արևելքի հավաքածուներում հայտնի են նման կանթերով ամբողջական ճրագներ²⁶, (Դվինի օբեկտիկները թերի են):

Գունագույն ապակիներ. Դվինի նախորդ ողջ պեղումների րեմիացրում այս տիպի զարդարուն ապակիներ շատ քիչ է հանդիպում և առանձին որակ չեն կազմում: Դրանք հիմնականում սպիտակ և կապույտ էմալներով, սակիով և կարմիր ներկերով արված նկարուն ապակիներ են, որոնց մի մասը սիրիական ծագում ունի և թվագրվում է XI—XII դդ.²⁷: Կենտրոնական թաղամասում հայտնաբերված ապակիները տարբերվում են վերոհիշյալներից պատրաստման և հարգարման հնարներով: Նրանք թվագրվում են IX—X դդ. և գերազանցապես տեղական են: Այդ անոթները բնորոշ են իրենց հատակ զարդերով (նկ. 306), ինչպես նաև արարատառ արձանագրություններով: Զարդն արված է դարչնագույնով ապակու տաք վիճակում: Մի փոքրիկ հավաքածու (2449/100) հայտնի է և—18 քառակուսու հորից: Գրանք կապույտ անոթի բեկորներ են, որոնց վրա սպիտակ ներկով արված են հարկադրական ակոսներ և ալիքներ: Նույն հավաքածուի մեջ են մտնում նաև թափանցիկ և բաց կանաչավուն բարակ ապակե թասերի (բաժակների) բեկորներ, որոնց վրա դարչնագույն երկրաչափական զարդեր կան, իսկ մեկ ալլ շրթնամասի տակ արված է արձանագրություն (աղ. XXXVI,6):

Ուշագրավ է ն—20 քառակուսու հորից հայտնաբերված բաժակը, որն ամբողջությամբ նկարագրված է դարչնագույն, սակեզույն երկրաչափական և ուճավորված բուսական զարդերով: Թաված պսակի տակ շարժանակի գնում է արարատառ արձանագրություն: Նման զարդարուն անոթ Դվինի օբեկտիկներից հանգիստում է առաջին անգամ:

Այս տիպի անոթները, անշուշտ, պատրաստված են տեղում, բանի որ ձևով և ապակու որակով նման են նախորդ բաժնում շարադրված գավաթ-բաժակներին: Գունագույն բաժակի մի հատակ (2326/172) հայտնաբերվել է 1965 թ. Ը—19 քառակուսում, որի վրա կանաչ գույնով արված են ծաղիկ թերթիկներ հիշեցնող զարդ (նկ. 301):

Ընդհանրապես գունագույնում և վերադիր զարդը լայն տարածում էր ստացել Դվինի IX դ. ապակեզործության մեջ: Հայտնի են անոթների բեկորներ, որոնց վրա դարչնագույն և կապույտ վերադիր զարդեր կան (2447/33, 2446/11 և այլն): Երբեմն հանդիպում են բաժակներ, որոնց պսակները կապույտ գույնով են արված (2446/11):

Հատուկ կիրառության անոթներ. Կենտրոնական թաղամասում հայտնաբերված ապակու հարուստ ժողովածուում առանձնանում են մի քանի անոթներ, որոնց կիրառությունը բոլորովին կապված չէ տնտեսական կարիքների հետ: Նրանք ամենայն հավանականությամբ քիմիական անոթներ են և կապված են ալքիմիկոսների հետ:

Անոթների մի խումբը սրվակներ են (2326/73), որոնք պատրաստված են ազատ փչման եղանակով (նկ. 312,35): Սրվակները պահպանվել են բեկորներով (երկու բերան իրանի կես մասով, մեջ հատակ և բեկորներ): Սրվակները բաց կապույտ են, հատակներից մեկը՝ մուգ կապույտ: Ապակին շատ բարակ է, սակայն հատակի մասում այն հաստանում է: Հատակներից երկուսը կլոր են, իսկ շորթը՝ ներճկված: Սրվակների պահպանված երկու բեկորները խիստ հետաքրքրություն են ներկայացնում: Ուսից բիշ ներքև, մի կողմում արված է ներճկված զարդ սեղմումով: Սեղմումը ունեցիվ արված է ներսից, որը մնում է անբացատրելի: Սրվակի թերի լինելու պատճառով առաջիմ դժվար է պարզել սեղմման այդ տեխնիկան: Թվում է, որ փչման տեխնիկան էստպում կատարվել է սեղմումը, որից հետո այն լայնանալով ներսից սեղմելու խորսիկ տպավորություն է թողել: Երկու սրվակների ուսերի այսօրինակ վիճակը հատուկ նպատակ ունի և հավանաբար կիրառվել է քիմիական փորձերի համար:

Ալքիմիայի առկայության փաստը Դվինում IX դ. ապացուցվում է ալամբիկների գյուտով²⁸: Կենտրոնական թաղամասում գտնված նմուշներից մեկը բաց կապույտ բարակ ապակուց րորդ կորուսված խողովակ է (երկարութ. 6,5 սմ, նկ. 348): Ճիշտ նույն տիպի խողովակներով բաժակաձև ալամբիկների հանդիպում են Դվինի միջնաբերդում (2243/320, 329), իսկ մի բեկոր գտնվել է կենտրոնական թաղամասում 1937 թ. (1543/526): Ալամբիկների այս խումբը շատ հին ծագում ունի: Պարսկաստանում և երկրպոստում դրանք թվագրվում են V—VII դդ.²⁹: Նույն տիպի անոթներ հայտնի են Ռուսթավիում և Օրեն-Կալայում և թվագրվում են VIII—IX դդ.³⁰: Կենտրոնական թաղամասում գտնված ապակե փորձանոթները սերտորեն կապված են նույն վայրում հայտնաբերված հատուկ կիրառություն ունեցող կավանոթների և մետաղե որոշ գործիքների հետ: Անշուշտ, այդ գյուտերն ապացուցում են, որ Հայաստանում, մասնավորապես Դվինում,

²⁴ P. M. Джанполадян, ук. соч., стр. 31.

²⁵ C. J. Lamm, Das Glas von Samarra, № 148, 149:

²⁶ C. J. Lamm, Mittelalterliche Gläser...

²⁷ B. Шелковников, Керамика и стекло из раскопок гор. Двина, стр. 21.

²⁸ 2. Զաբիթալյան, Ապակե փորձանոթներ Դվինի պեղումներից, ՊԲՀ, 1964, № 4, էջ 192:

²⁹ C. J. Lamm, Mittelalterliche Gläser... աղ. 1,6

³⁰ В. Фоменко, Стекланные изделия VIII—IX вв. города Орен-Кала. ИАН АЗССР 1932, № 2, стр. 37, табл. 4, 5, 6.

ալքիմիական անոթներն ու գործիքները ձեռավորում են ստացել վաղ միջնադարում³¹։

1965 թ. ց—19 հորից գտնվեց մի անոթ, դեղնավուն ապակուց (հաստութ. 2—4 մմ.), որն ունի երեք մասսիվ ոտք (աղ. XXXIII,4)։ Հավանաբար, այն սրվակի հատակի մաս է (2326/170, նկ. 345)։

Երկու լավ պահպանված տափաշը են գտնվել 1966 թ. (աղ. XXXVI,1)։ Դրանք թափանցիկ ապակուց են, սակայն իրիզացիայի են ևն թարկվել (2450/21, 22)։ Նրանցից մեկի վիզը համեմատաբար երկար է։ Վզերը նեղ են, պսակները դուրս փոխված։ Անոթներից մեկն ավելի կտր է, իսկ մյուսի նստուկը՝ ավելի սուր։ Չափերն են. բարձրութ.՝ 26,0 սմ, փորի լայնութ.՝ 14,0 սմ, բերանի տրամագիծը՝ 4,0 սմ։

Ժողովածուի մեջ են մտնում նաև տարբեր տիպի թասեր՝ օղակավոր նստուկով (նկ. 341, 3) և հարթ հատակներով (2326/159, 160, 2646/7), փոքր չափսի անոթներ (2326/161—162 նկ. 30_{3,11}) և այլն։ Կան նաև հաստ ապակուց տարբեր զուգների և դարձերի անոթներ, որոնց մի մասը ներմուծված են։

Գլխի ապակիների այս խմբի բնութագրերը հնարավոր չէ տալ առանձին հաշվետվությունում։ Այն ուսումնասիրության առանձին առարկա է։

* * *

Գլխի կենտրոնական թաղամասի վերջին տարիներին կատարված պեղումները, տվել են բավական հարուստ և լավ թվարկված հնագիտական նյութեր, որոնք ընդարձակում են մեր պատկերացումները միջնադարյան Հայաստանի բիչ ուսումնասիրված մի կոնկրետ ժամանակաշրջանի արհեստային արտադրության վերաբերյալ։ Հիշյալ նյութերի բազմակողմանի բնութագրերը հնարավորություն է բնօրոգում պարզել միջնադարյան Հայաստանի նյութական մշակույթի որոշ առանձնահատկություններ, ցույց տալ նախորդ շրջանի ավանդույթների առկայությունը վաղ միջնադարյան և IX—X դդ. արհեստային արտադրության բնագավառում, ինչպես նաև հետևել Հայաստանի տնտեսական և մշակութային կապերին մերձավորարևելյան առաջավոր արհեստավորական կենտրոնների հետ։

Կենտրոնական թաղամասի պեղումները շարունակվում են. 1971—1972 թթ. հայտնաբերվել են շատ հետաքրքիր հնագիտական նյութեր և ճարտարապետական շինությունների մնացորդներ, որոնք նոր լույս են սփռում վաղ միջնադարյան շերտադրության ուսումնասիրության ուղղությամբ։ Այդ նյութերը մշակվում են և կհրատարակվեն մեր հետագա աշխատանքներում։

³¹ Տե՛ս նաև՝ Կ. Գ. Ղաֆաղաջան, Ալքիմիան պատմական Հայաստանում, Երևան, 1940, Բ. Ն. Առախլյան, Քաղաքները և արհեստները Հայաստանում, հ. 1, էջ 335—341, Թ. Կ. Կազմյան, Օчерки по истории химии в Армении, Ереван, 1955.

РАСКОПКИ ЦЕНТРАЛЬНОГО КВАРТАЛА

(1964—1970 гг.)

(Резюме)

Археологические раскопки столицы средневековой Армении Двина—крупного хозяйственного административного центра, ведутся Институтом археологии и этнографии АН Арм. ССР под руководством проф. К. Г. Кафадаряна и имеют многолетнюю историю (начаты в 1937 г.). Эти раскопки дали исключительно богатый материал для изучения социально-экономической и культурной жизни средневековой Армении. Богатство предметов ремесленного производства, особенно керамики, стекла и металлических изделий, ставит Двин в ряды крупнейших экономических центров Ближнего и Среднего Востока.

До настоящего времени раскопаны цитадель и участки отдельных кварталов города. Один из этих кварталов, где расположены развалины культовых сооружений IV—VII вв.—кафедральный собор, однонефная базиликальная церковь и дворец католикоса, условно назван центральным.

Материалы раскопок центрального квартала 1937—1939 гг. изучены в отчете начальника экспедиции проф. С. В. Тер-Аветисяна. Рукопись этой работы хранится в архиве Гос. исторического музея Армении. Результатам раскопок города Двина 1937—1939 и 1946—1950 гг., посвящена монография проф. К. Г. Кафадаряна «Город Двин и его раскопки» (Ереван, 1952, на арм. яз.), в которой автор изучает политическую и экономическую жизнь средневекового города (IV—XIII вв.) и его архитектуру. Автором проделана большая работа по уточнению хронологических периодов города, а также изучению ремесленного производства. Частично археологический материал центрального квартала исследован в обширной монографии акад. АН Арм. ССР проф. Б. Н. Аракеляна «Города и ремесло Армении в IX—XIII вв.» (т. I, 1958, на арм. яз.). Разным вопросам материальной культуры Двина посвящены исследования Б. Шелковникова (керамика), В. Арутюняна (архитектура), Р. Джанполадян (стекло), Х. Мушегяна (нумизматика), В. Абрамян (ремесло) и др.

В 1964 г. нами были возобновлены раскопки центрального квар-

чала на территории, расположенной западнее кафедрального собора¹. Во время раскопок были открыты остатки большого сооружения, явно носившего гражданский характер, и его хозяйственные помещения. С южной стороны раскопа открыта большая оборонительная стена центрального квартала, сооруженная после землетрясения 893 г., и остатки жилищ, примыкающих к ней. Весь раскоп занимает площадь приблизительно в 1300 кв. м.

Упомянутое здание состоит из колонного зала размером 7×7 м и комнат хозяйственного назначения с несколькими глубокими большими ямами под полом в виде усеченного конуса. Колонный зал напоминает армянский «глхатун» (имел шатровое перекрытие)—тип жилища, широко распространенный в гражданской архитектуре и как образец народного жилища сохранившийся до настоящего времени во многих сельских районах Армении. Об устойчивости строительных традиций говорит также сходство размеров залов и расположения колонн. Каменные базы деревянных колонн имеют простую отделку и состоят из квадратной нижней части с круглым основанием для поддержания столбов. Пол сооружения хорошо утрамбован глиняным покровом толщиной 5 см, под которым подстелен слой щебня.

До рассмотрения предметов материальной культуры из указанных раскопок приводим стратиграфию для ясного чтения хронологических периодов центрального квартала.

Город Двин был разрушен до основания монголами в 30-х годах XIII века. В последующие века на территории города образовалось несколько сел. Вся территория центрального квартала была покрыта поздними захоронениями (XII—XVIII вв.).

Во время раскопок 1964—1970 гг. в центральном квартале города нами было установлено несколько строительных периодов, с четко прослеживающимися стратиграфическими наслойками отдельных этажей, начиная с раннежелезной эпохи.

Верхние слои начинаются на глубине от 70—80 см до 1,5—6 м. Эти слои относятся к XI—XIII вв. и представляют довольно скудный материал. Слой сильно перемешан могилами поздних веков. В нем встречаются отдельные остатки стен из сырцового кирпича, характерные для этого периода глазурованная монохромная керамика с выемчатым орнаментом и стекло. Открыта большая глубокая яма с кирпичной облицовкой и с гончарными водоотводными трубами. В яме обнаружены стеклянные витые браслеты, хорошо датированные XI—XII вв.

Слой X—начала XI вв. прослеживается в южном раскопе квартала. Здесь открыты остатки оборонительной стены, в основании которой были заложены глыбы стен церкви, разрушенной в 893 г. Археологический материал из этого раскопа благодаря своим характерным

чертам четко разграничивается от предметов, найденных в следующем слое, который датируется концом VIII—IX вв.

К этому строительному периоду относится упомянутое здание с жилыми и хозяйственными помещениями. Слой прослеживается на глубине 1,5—1,6—2,1—2,2 м.

Большинство высокохудожественных предметов и сосудов хозяйственного назначения обнаружены из ям, датированных IX в.

В маленькой пристройке указанного сооружения обнаружен тайник в виде неглубокой узкой ямы. В ней было найдено 15 стеклянных чаш, по всей вероятности, принадлежавших к церковной утвари.

Археологический материал состоит из великолепных образцов местной и привозной глазурованной керамики, многочисленных образцов стеклянных тонкостенных и гравированных сосудов, металлических изделий и т. д.

Слой хорошо датируется арабскими монетами VIII—IX вв., его верхняя граница четко датируется 893 г., когда во время землетрясения были до основания разрушены раскопанное здание и другие помещения.

В раннем средневековье (IV—VII вв.) окрестность кафедрального собора была окружена обширной площадью, где хоронились видные представители духовенства (с 70-х годов V в. Двин был духовным центром Армении). Во время раскопок обнаружены каменные кресты, капители и базы от погребальных стелл. В этом слое очень мало находок, лишь иногда встречаются обломки толстостенных стеклянных сосудов с фасетками и трехгранные наконечники стрел, датированные V—VI вв.

Очень интересны обломки карасов с «елочной» рельефной орнаментацией, встречающейся в синхронных памятниках Армении.

Для выявления более ранних слоев в 1965 г. в одной из комнат помещения был заложен раскоп. На глубине 2,5 м открылись сохранившиеся днища чернолощенных, толстостенных карасов. По всей вероятности, здесь был винный погреб. Даже при беглом осмотре выяснилось их сходство с карасами IX—VII вв. до н. э. из цитадели Двина, обнаруженными в слоях раннежелезной поры.

В центральном квартале во время раскопок больших ям, где были найдены обломки чернолощенных мисок с сильно профилированными бортами, фрагменты сосудов с выемчатой орнаментацией и т. д., четко прослеживаются границы этого слоя.

Пока самая значительная находка из этого слоя—большой фрагмент орнаментированной стеллы из древнего капища языческого храма, следы которого четко прослеживаются в разрезе средневековой ямы на глубине 3,5—4 м.

Во время раскопок были обнаружены также фрагменты античной расписной керамики, которая подтверждает, что центральный квартал был заселен и в эту эпоху.

Поскольку в центральном квартале материальная культура IX в.

¹ Иллюстративный материал (планы, зарисовки, общие виды и т. д.) сопровождается пояснительным текстом.

представлена очень разнообразной коллекцией, нами в основном изучены ремесленное производство и предметы этой эпохи. Археологический материал более ранних и поздних эпох в основном рассматривается в разделе стратиграфии и истории раскопок.

Металлические изделия IX в. представлены весьма разнообразными предметами. Типологически они разделяются на 1) орудия труда, 2) оружие, 3) украшения, 4) разные предметы домашнего обихода.

Орудия труда представлены железными ножами и инструментами, применяемыми в ювелирном деле. К ним относятся маленький пинцет из бронзы, бронзовые маленькие ложечки, стержни и т. д.

Оружие представлено железными наконечниками стрел, копьями, фрагментами меча. В слоях здания были найдены трехгранные наконечники стрел, наличие которых указывает, что ранние прослойки этого сооружения могут датироваться концом VIII в. Несмотря на малочисленность стрел и копий, можно с уверенностью подтвердить, какие типы стрел бытовали в IX в. Это были четырехгранные, в сечении овальные наконечники. Трехгранные стрелы, по-видимому, в IX в. уже выходили из производства.

Украшения представлены разными кольцами, подвесками, фибулой и т. д. К этим изделиям относится и замок, очень характерный для этой эпохи.

Особое внимание заслуживают гвозди самого различного назначения с широкими шляпками.

Керамический инвентарь, обнаруженный из указанных раскопок в основном датирован IX веком, представлен богатой и разнообразной коллекцией. Он делится на две большие группы—неполивной и глазурованной керамики.

В группе неполивной керамики выделяются сосуды хозяйственного назначения и кухонная посуда в виде карасов, одноручных кувшинов и горшков с глухими ручками. Эти сосуды имеют характерный для своей эпохи выемчатый, гребенчатый и волнистый орнамент. Большие карасы украшены поясками с елочным орнаментом, широко распространенным в раннем средневековье. Эти карасы хорошо датируются аналогичными материалами из других памятников Армении.

Большую группу образуют различные кувшины из желтой глины, для которых характерно чуть сплюснутое тулово и широкая короткая шейка. Широко распространены небольшие горшки с вертикальными и горизонтальными ручками-выступами, имитирующими аналогичные металлические сосуды. Более крупные горшки иногда украшены ручками в виде плоских выступов, наблюдающихся и на сосудах предыдущего периода. Подобные ручки встречаются во всех памятниках Армении и Закавказья указанного периода.

В орнаментации отдельных видов керамики чувствуется влияние техники резьбы по дереву. Глубокая резьба треугольных и миндалевидных углублений встречается на сосудах в виде круглых коробочек. Приемы резьбы на керамике известны не только в Двине, но и в ряде

памятников Закавказья (Орен-Кала, Кабала и т. д.). Подобная резьба встречается и на керамике Ближнего Востока (Самарра).

Интересны также образцы штампованной керамики с оригинальными рисунками в виде различной геометрической и растительной орнаментаций.

В керамическую коллекцию входят также глубокие толстостенные миски, молочники с одним или двумя носиками, крупные крышки карасов для вина со сквозными отверстиями на тулове и массивными ручками, светильники с полыми носиками, строительная керамика и т. д.

Поливная керамика представлена монохромными и полихромными сосудами.

Вопрос о ранних видах глазурованной керамики Закавказья и Средней Азии является предметом особого изучения. В решении этого вопроса исследователи в основном придерживаются двух точек зрения. Одни считают, что средневековая классическая керамика появляется с VIII в. и даже раньше, в то время как другие утверждают, что она появилась лишь в IX в. Однако нам кажется, что этот вопрос остается спорным из-за отсутствия конкретных данных. Техника глазурования явилась большим достижением в истории керамического производства, ранние формы которого известны в Армении еще с раннежелезной поры. Она была обусловлена развитием производительных сил и ростом городов. Подобная картина ясно вырисовывается в Армении начиная с первой половины IX в., после восстановления независимости страны и бурного развития ремесленного производства, что подтверждается нашими находками в центральном квартале Двина.

Монохромная керамика Двина представлена флягой с круглым туловом, длинной шейкой и сквозными отверстиями на плечиках. Интересна глубокая чаша на низкой кольцевой ножке с прямыми бортиками. Найдены также фрагменты молочника с носиком, мисок и т. д. Полива указанных сосудов зеленоватого оттенка, напоминающего поливу позднесасанидских сосудов.

Полихромную керамику в основном составляют миски с низкой кольцевой ножкой и круглыми бортами. Рисунки выполнены коричневыми и зелеными линиями. Очень интенсивно выступает желтый тон. Наиболее популярным был орнамент в виде пальметки, стилизованного дерева, а также геометрического сетчатого узора, в котором в шахматном порядке чередуются стрелы. Излюбленным мотивом были круги с зеленой сеткой, фон которых усложнен коричневыми точками.

Датировка указанной керамики подтверждается стратиграфическими данными и аналогичными материалами из синхронных памятников Закавказья и Средней Азии.

Отдельную группу составляют сосуды, на которых роспись нанесена ангобом по сырой глине. Эта керамика в Двине характерна для слоев IX—X вв. Аналогичная керамика встречается также в Орен-Кале, в ранних слоях города.

Большую группу составляют привозные чаши и блюда с порастыми черепками кремового цвета. С внутренней стороны они покрыты довольно толстым слоем белой глазури. Орнамент на сосудах в основном бирюзового цвета (кобальт). Эти изделия, вероятно, месопотамского происхождения и, по-видимому, привезены из Самарры.

Большинство исследователей указанную керамику считают прототипом фаянса.

Весьма интересны фрагменты блюда с люстровой росписью. Оно датируется IX в. и представляет собой довольно редкое явление в Двине, где имеются лишь отдельные сосуды указанного типа. Многие исследователи ближневосточной керамики придерживаются разных мнений о появлении, месте производства и распространении этой керамики. Однако ясно, что она производилась одновременно в керамических центрах Ближнего Востока (Самарра, Суза, Антиохия) и Египта (Фустат) в IX и в начале X вв. Классические образцы люстровой керамики вновь появляются на Ближнем Востоке в XII в. наряду с широким применением оловянной глазури.

Исключительно богато представлена коллекция стеклянных изделий. В слое указанного помещения обнаружены фрагменты различных видов стеклянных сосудов в виде тонкостенных и граненых флаконов, чаш, лампадок, гравированных стаканов, шлифованных чаш с круглыми и овальными фасетками и т. д.

Отдельную группу составляют шлифованные чаши из толстого стекла. Аналогичные чаши широко распространены в памятниках Закавказья, Ближнего Востока, Южной России и т. д. V—VI вв. Истоки производства этого стекла доходят до античной эпохи. Двинские образцы, среди которых выделяются местные и привозные изделия, очень разнообразны по характеру стекла и шлифовки. Стекло это найдено в нижних слоях раскопа и датируется VI—VIII вв. В этих слоях найдены также маленькие толстостенные флаконы, зернышки мозаики из стекла и т. д.

В слоях VIII—IX вв. и в ямах этого времени найдены многочисленные образцы стекла, указывающие на высокое развитие стекольного производства. По многообразию видов и высокохудожественному исполнению выделяются тонкостенные и толстостенные стаканы, флаконы, кувшинчики, чаши, фляги и другие типы сосудов. Более 70% стеклянных сосудов, найденных из ям, представлены чашами различных размеров и цветов. Большое скопление однородных чаш вблизи кафедрального собора наводит на мысль, что они употреблялись как чаши-лампады для люстр. При этом выделяется группа сосудов, имеющих маленькие ушки для подвешивания. Другая группа—плоскодонные чаши—лампады с низкими бортами, различных размеров. По-видимому, эти лампы имели на люстре соответственные места. Богатая орнаментация лампад и многообразие цветовых гамм создавали световой эффект и применялись при торжественных службах в кафедральном соборе.

Особую группу составляют тонкостенные сосуды с росписью (коричневый цвет), не встречающиеся в коллекциях Двина IX в. Иногда встречаются фрагменты с куфическими письменами или их имитациями, выполненными той же росписью.

Раскопки центрального квартала, проводившиеся в течение последних лет, дали весьма ценный и хорошо датированный археологический материал, расширяющий наши представления о ремесленном производстве малоизученного периода средневековой Армении. Всестороннее изучение указанного материала, таким образом, позволяет выявить некоторые особенности материальной культуры Армении, показать преемственность традиций в ремесленном производстве в раннем средневековье и IX—X вв., а также проследить экономические и культурные связи Армении с производственными центрами Ближнего Востока.

Раскопки центрального квартала Двина продолжают. В течение 1971—1972 гг. выявлены очень интересные образцы материальной культуры и архитектурные остатки V—VII вв., исследования о которых будут публиковаться по мере накопления материалов.

СПИСОК ИЛЛЮСТРАЦИИ

- Рис. 1. Археологический материал из слоя раннежелезной эпохи. 1—фрагмент стеллы из камня.
 Рис. 2—3. План и разрез раскопок 1964 г.
 Рис. 4. План и разрез раскопок 1964—1965 гг.
 Рис. 5. План отдельных участков большого здания: 1—северный, 2—южный.
 Рис. 6. 1—Фрагменты крестных камней, 2—капитель надгробной стеллы, V—VI вв.
 Рис. 7. План и разрез раскопа 1964—1966 гг.
 Рис. 8. Стратиграфический разрез участка здания с колонным залом и ямой с кирпичной облицовкой.
 Рис. 9. Медные и железные предметы, IX в. 1,5—Орудия труда, 2, 3, 4—ножи, 6—9—наконечники копий.
 Рис. 10. Медные и железные предметы, IX в. 1—замок, 2—6, 12—орудия труда, 7—10—украшения.
 Рис. 11. 1—4,9—железные гвозди, 5—7—подковы, 10—12—медные колечки, IX в.
 Рис. 12. Медные и бронзовые украшения и предметы разного назначения. IX в.
 Рис. 13. Железное оружие, IX в. 1—3,7—наконечники стрел, 6, 8—фрагмент меча, 9—навершие меча.
 Рис. 14. 5—7—Орудия труда, 3, 4, 8, 9—гвозди и другие железные предметы домашнего обихода, IX в.
 Рис. 15. Неполнивая керамика, VIII—IX вв. 1, 2—фрагменты больших кувшинов, 3—5—кувшины с большой ямы квадрата g—19.
 Рис. 16. Кувшины из больших ям здания, IX в.
 Рис. 17. Горшки с полукруглыми ручками, IX в.
 Рис. 18—19. Горшки с горизонтальными ручками, IX в.
 Рис. 20. Горшки безручные и с горизонтальными и вертикальными ручками-выступами, IX в.
 Рис. 21. Безручные горшки и кувшины, IX в.
 Рис. 22. 1, 3, 5, 6—большие глубокие миски, 2, 4—маленькие горшки, IX в.
 Рис. 23. 3, 5, 6—Фрагменты сосудов со слявом, 1, 2, 4—крышки, IX в.
 Рис. 24. 1—Фрагмент чайникообразного сосуда с двумя носиками, 2—сосуд с резьбой, 3—кубок с тремя ручками, VIII—IX вв. 4, 5—фрагменты сосудов-сито, IX в.
 Рис. 25. 1—Фрагмент штампованного кувшина, 2—фрагмент сосуда с накладным орнаментом, 3, 4—днища глазурованных чаш, 5—светильник, 6—фрагмент кувшина с арабской надписью, 7—каменный сосуд, 8—витая ручка кувшина, IX в.
 Рис. 26. Строительная керамика. 1—Кирпичи, VIII—IX вв., 2—гончарные трубы XI—XII вв.
 Рис. 27. Формы глазурованной полихромной керамики. Квадрат g—19 из ямы. IX в.
 Рис. 28. Формы привозных и местных чаш, IX в.
 Рис. 29. 1, 6, 9—Каменные сосуды, 2—литейная форма, 4—тигель, 5—каменная пробка, IX в. 3, 7, 8—солонки, XI—XIII вв.
 Рис. 30. 1, 6—Фрагменты стеклянных чаш с росписью, IX в. 3, 11—маленькие стеклянные чаши, IX в., 8, 9—стеклянные браслеты, XI—XIII вв., 4, 5—ложечки из кости, IX в. 2, 7, 12—фрагменты шлифованных чаш, V—VIII вв., 10, 13—17—украшения, IX—XIII вв.
 Рис. 31. Стеклянные сосуды, IX в.
 Рис. 32. 1—4—Днища стеклянных кубков-стаканов, 5—7—венчики флаконов, IX в.
 Рис. 33. Венчики и днища флаконов, IX в.
 Рис. 34. 1—Фрагмент венчика стеклянного кувшина, 2, 3, 6, 9—фрагменты светильников, 8—фрагмент аламбика, 4, 7, 10—фрагменты разных сосудов, IX в.
 Рис. 35. Фрагменты и днища лампад, IX в.

СПИСОК ТАБЛИЦ

- Табл. I. Центральный квартал Двина.
 Табл. II. 1—квадраты e и f—19 после раскопок, 2—фрагменты больших одноручных сосудов из квадрата f—19, VIII—IX вв.
 Табл. III. Раскопки глубокой ямы в квадрате e—19, IX в.
 Табл. IV. 1—Фрагменты привозной керамики из квадрата f—19, IX в., 2—фрагменты глазурованных чаш IX в.
 Табл. V. Колонный зал, VIII—IX вв.
 Табл. VI. Базы колонного зала.
 Табл. VII. 1—Глубокая яма с кирпичной облицовкой, XI—XII вв., 2—комнаты и остатки стен в северном крыле здания.
 Табл. VIII. Гончарные водоотводные трубы, XI—XII вв.
 Табл. IX. Раскопки северного крыла здания.
 Табл. X. Раскопки в квадрате b—19.
 Табл. XI. Южная дверь колонного зала.
 Табл. XII. Северный участок раскопа.
 Табл. XIII. Остатки стен из сырцового кирпича на южном участке, X—XI вв.
 Табл. XIV. 1—Южная дверь колонного зала, общий вид с юга, 2—«селочная» кладка стен хозяйственного помещения здания.
 Табл. XV. Общий вид колонного зала с примыкающими постройками.
 Табл. XVI. Общий вид хозяйственных помещений.
 Табл. XVII. 1—Фрагмент штампованного кувшина, XII в. 2, 6, 12—медная фибула и пряжка, 3, 4, 13, 14, 16—инструменты и кольца, 5—замок, 8—наконечник копыя, 15—17—железные ножи, 9—11—орудия труда, IX в.
 Табл. XVIII. 1—Фрагменты карасов, VIII—IX вв., 2—фрагменты крышек, IX в.
 Табл. XIX. Неполнивая керамика, VIII—IX вв.
 Табл. XX—XXII. Кувшины и горшки из большой ямы. Квадрат g—19, IX в.
 Табл. XXIII. Большой сосуд хозяйственного назначения из квадрата d—21, VIII—IX вв.
 Табл. XXIV. 1, 2, 4, 5—Фрагменты больших мисок, VIII в., 3, 6—горшки с горизонтальными и вертикальными ручками-выступами, IX в.
 Табл. XXV. Крышки, IX в.
 Табл. XXVI. Керамика из большой ямы в квадрате g—19, IX в., 1—3—сосуды со слявом, 4—кувшин-сито, 5—круглая коробочка с выемчатым орнаментом, 6, 7—светильники, 8—маленький кувшин.
 Табл. XXVII—XXVIII. Полихромная глазурованная керамика, IX в.
 Табл. XXIX. Сосуды с зеленой поливой, IX в.
 Табл. XXX. 1—Фрагменты местной и привозной керамики, IX в. 2, 3—анalogии из ближневосточных центров, IX в.
 Табл. XXXI. Фрагменты чаш с росписью ангобом, IX—X вв.
 Табл. XXXII. 1, 4, 6—Привозная ближневосточная керамика с глухой поливой и кобальтовой росписью, 2—фрагменты ранней островной керамики, 3, 7—местные имитации сосудов восточного типа, IX в.
 Табл. XXXIII. 1—Фрагменты стеклянных сосудов с фальцетками, V—VIII вв., 2—4—стекло из разных ям, IX в.
 Табл. XXXIV. Кубки—стаканы из тайника в квадрате g—18, IX в.
 Табл. XXXV. 1—Флаги, 2—кубок-стакан, 3, 6—лампады, 4, 5—фрагменты стеклянных кувшиночков, IX в.
 Табл. XXXVI. 1—3—Керамика, IX в. 4—гончарные трубы, XI—XII вв., 5—фрагмент стеклянного кувшина, 6—фрагменты расписного стекла, 7—украшения, IX в.

ՀԱՄԱՌՈՏԱԳՐՈՒԹՅՈՒՆՆԵՐԻ ՑԱՆԿ

ՀՊՊԹ—Հայաստանի պետական պատմության թանգարան

ՊԲՀ—Պատմա—բանասիրական հանգես

ВГМГ—Вестник Государственного музея Грузии

ИАН—Известия Академии наук

КСИА—Краткие сообщения Института археологии

КСИИМК—Краткие сообщения Института истории материальной культуры.

МАК—Материалы по археологии Кавказа

МИА—Материалы и исследования по археологии СССР.

МКА—Материальная культура Азербайджана

СА—Советская археология

ТАЭ—Труды Азербайджанской (Орен-Калийской) археологической экспедиции

ТГМА—Труды Государственного исторического музея Армении

ТГЭ—Труды Государственного Эрмитажа

ВАЖРА—Bulletin of the American institute for Persian art

MDAFA—Mémoires de la Délégation archéologique Française en Afghanistan

ԱՂՅՈՒՍԱԿՆԵՐ

ТАБЛИЦЫ

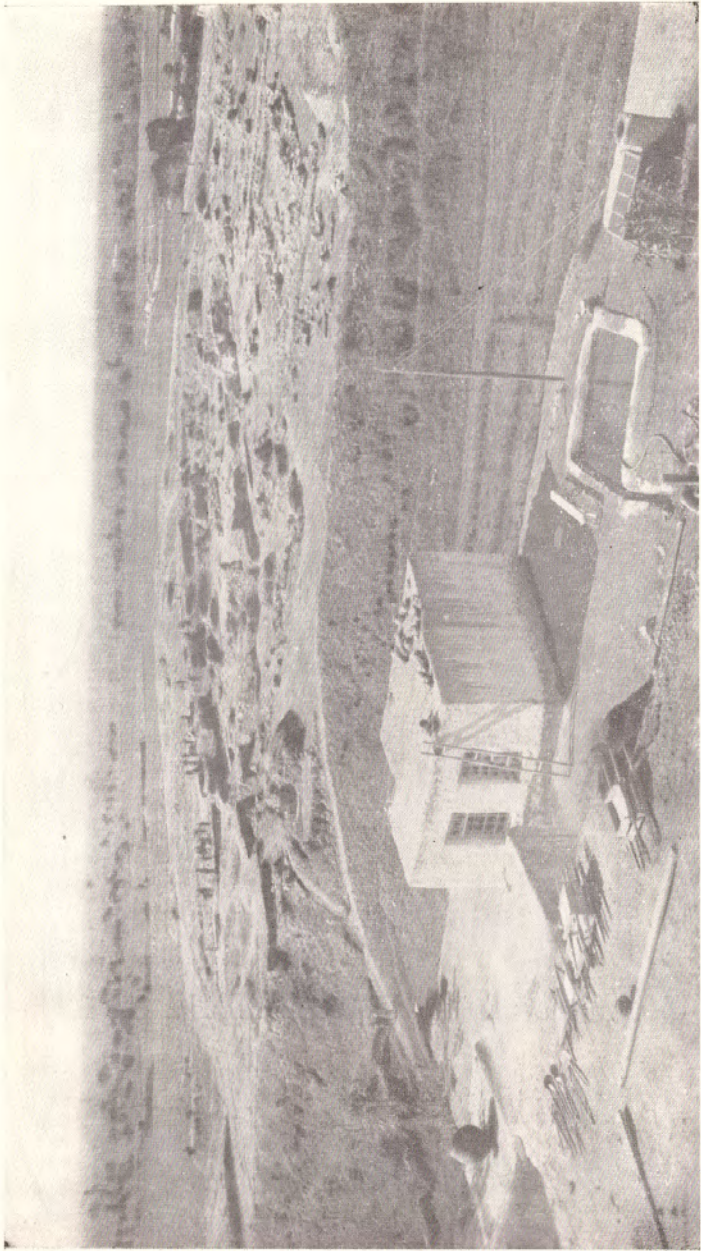

Ազ. 1. Գլխի կենտրոնական խաղամասը:



Ազ. 11. նկ. 1. և 5 1—19 քառակուսիները պեղելուց հետո 2. Ձևավոր բերանով կմերի բեկորներ 1—19 քառակուսում (VIII—IX դդ.):



Ազ. 111. 1—19 քառակուսու հորը պեղելու ժամանակ (IX դ.):



Աղ. 1V. նկ. 1. ներմուծված խեցեղենի բեկորներ 1—19 քառակուսում (IX դ.):
 նկ. 2. Զնարակած անօթների բեկորներ:

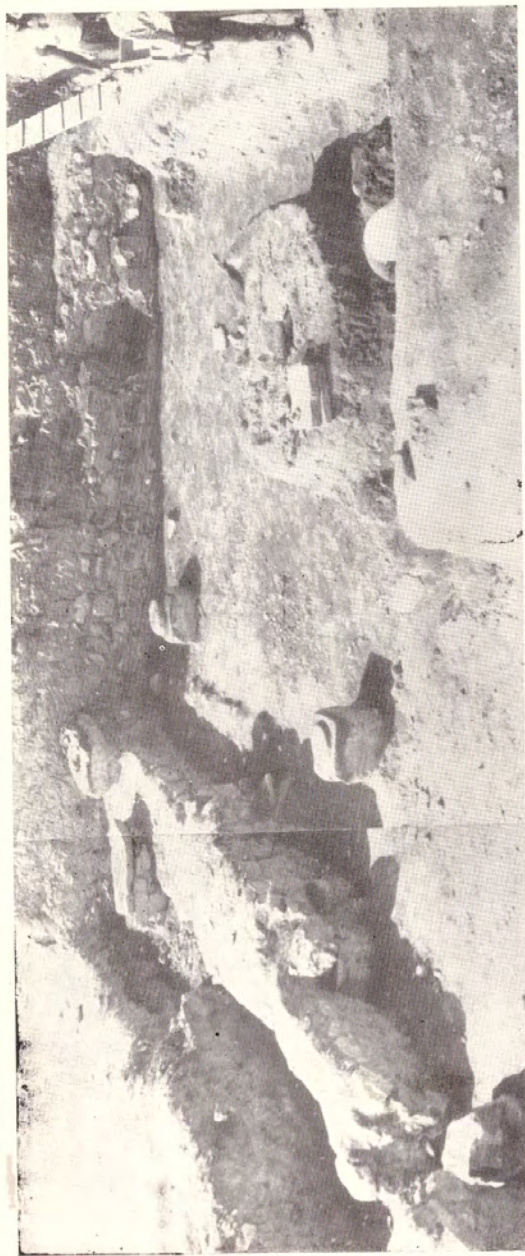

Աղ. V. Սյունազարդ սենյակը պեղելուց հետո (VIII—IX դդ.):



Ազ. VI. Սյունազարդ սենյակի արևելյան կրկու խարխիճները:



Ազ. VII. Նկ. 1. Ազոտաշեն բերանով հորը (XI—XII դդ.): Նկ. 2. Շիրազյան Հյուսիսային հատվածում բացված սենյակների և պատերի մնացորդները:



Ազ. VIII. Գավն բորգվածներ ուղղված գետի հորը (XI—XII դդ.):



Ազ. IX. Պեղումներ շինության հյուսիսային բաժանմանում:



Աղ. X. Պեղումները Ե-19 քառակուսուս:

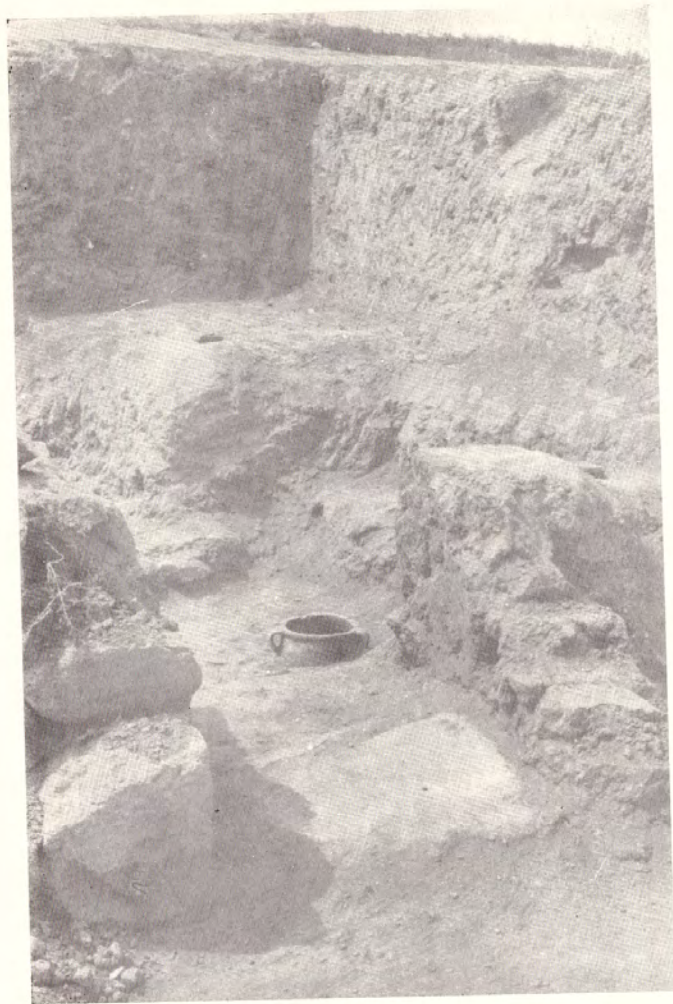

Աղ. XI. Սյունազարդ սենյակից զեպի հարավ բացվող մուտքը:



Աղ. XII. Պեղավայրի հյուսիսային հատվածը պեղածներից հետո:



Աղ. XIII. Պեղավայրի հարավային հատվածում բացված աղյուսաշեն պատերի մնացորդներ (X—XI դդ.):



Ազ. XIV, նկ. 1. Սյունազարդ սենյակի հարավային մուտքը, նկ. 2. Շինության անտեսական մասի պատերի ներքին «եղևնաձև» շարվածքը:



Ազ. XV. Սյունազարդ սենյակը կից կառույցներով:

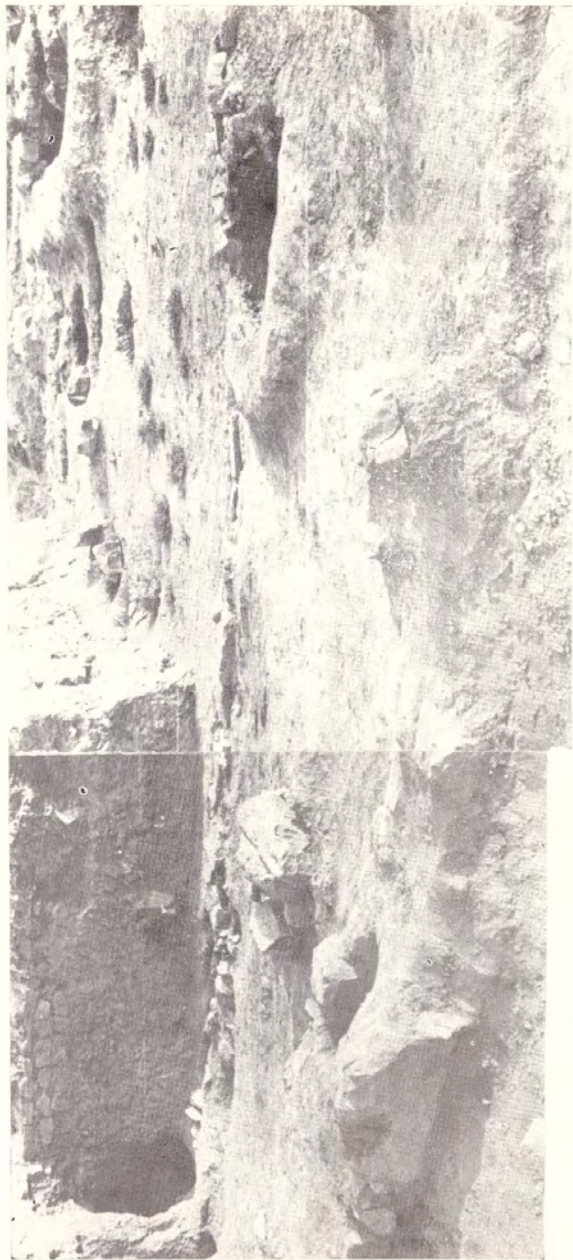

Աղ. XVI. Հատված շինությունների անդրակների հիմնապատերի:

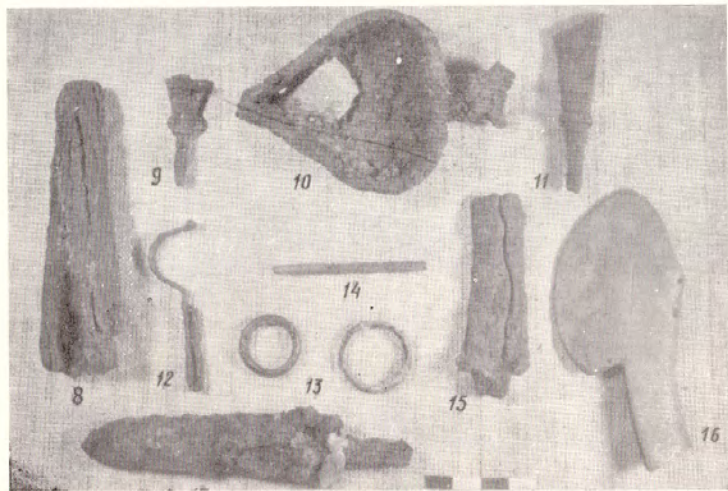
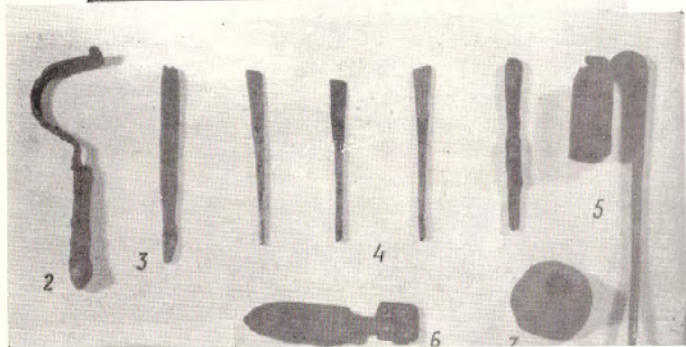

Աղ. XVII. Նկ. 1 Օրոշմազարդ սափորի բնիկ, (XII դ.), նկ. 2-17. Բրոնզե և երկաթե առարկաներ 1965 թ. պեղումներից (IX դ.):

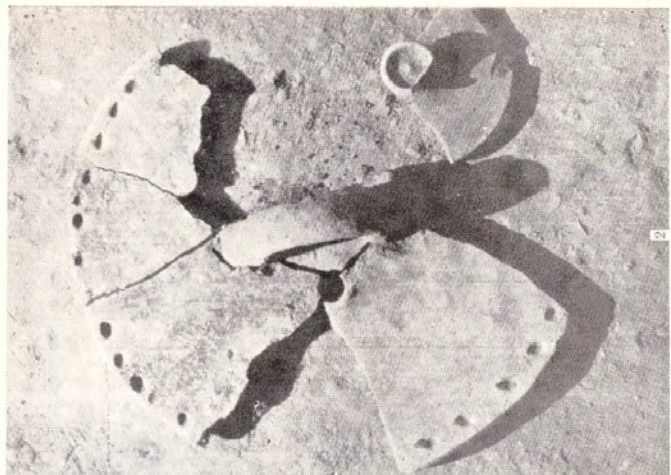
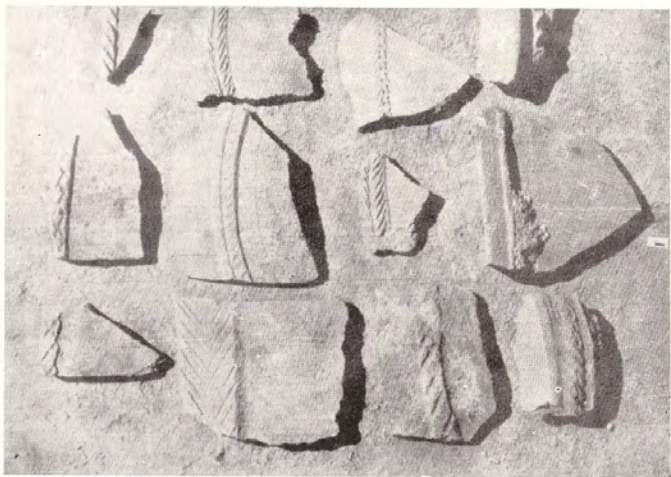

Ազ. XVIII. Նկ. 1. Կարանների բնօրինակ (VIII—IX դդ.), Նկ. 2. Խորեր (IX դ.):

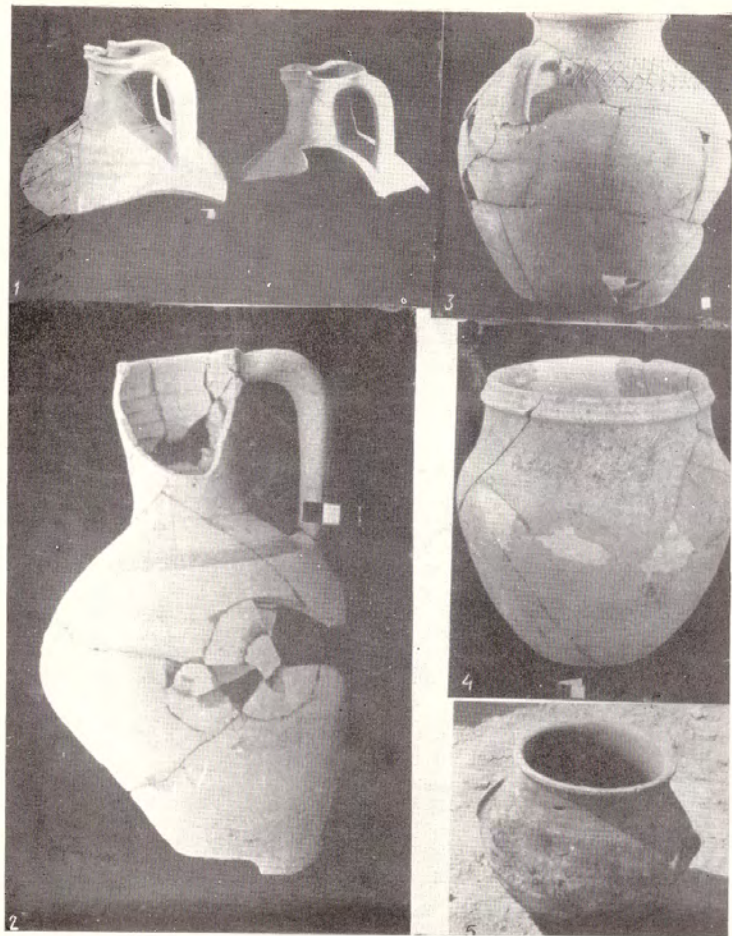

Ազ. XIX. Հասարակ խեցեղենի նմուշներ (VIII—IX դդ.):

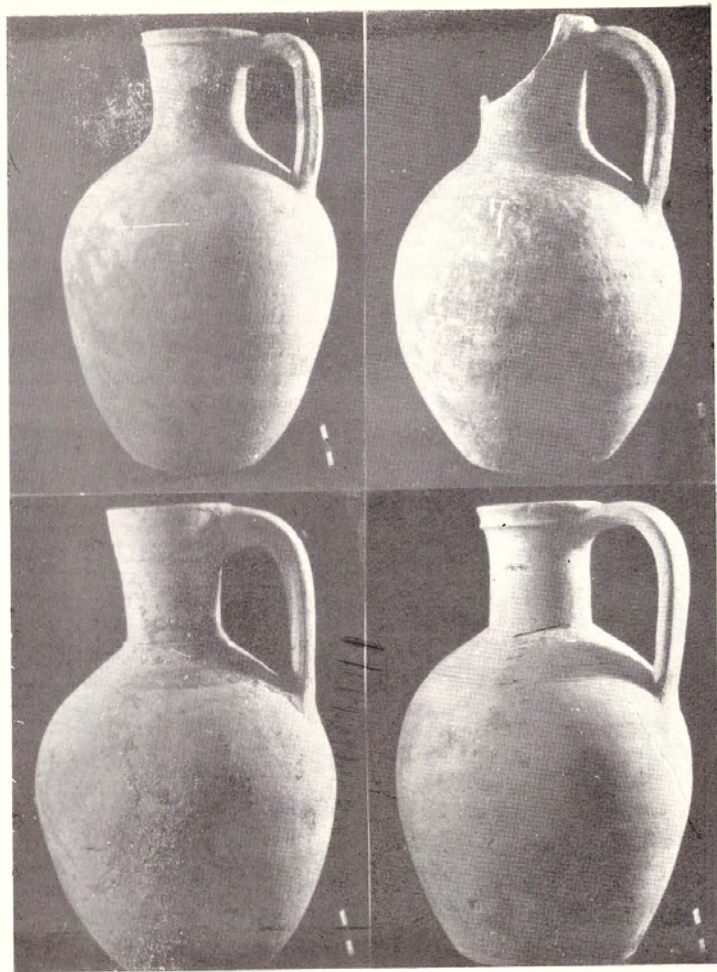

Աղ. XX. Սափորներ ց-19 բառակուտու մեծ հորից (IX դ.):

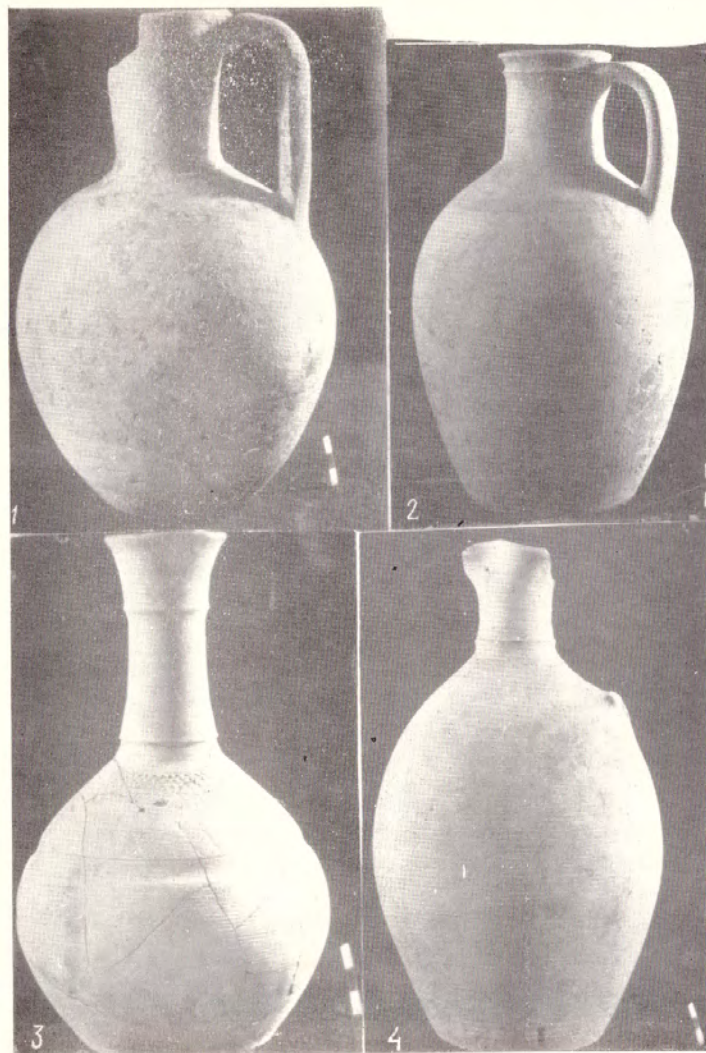

Աղ. XXI. Սափորներ ց-19 բառակուտու մեծ հորից (IX դ.):



Ազ. XXII. Կնուճնեի ց-19 բառակուտու մեծ հորից (IX դ.):

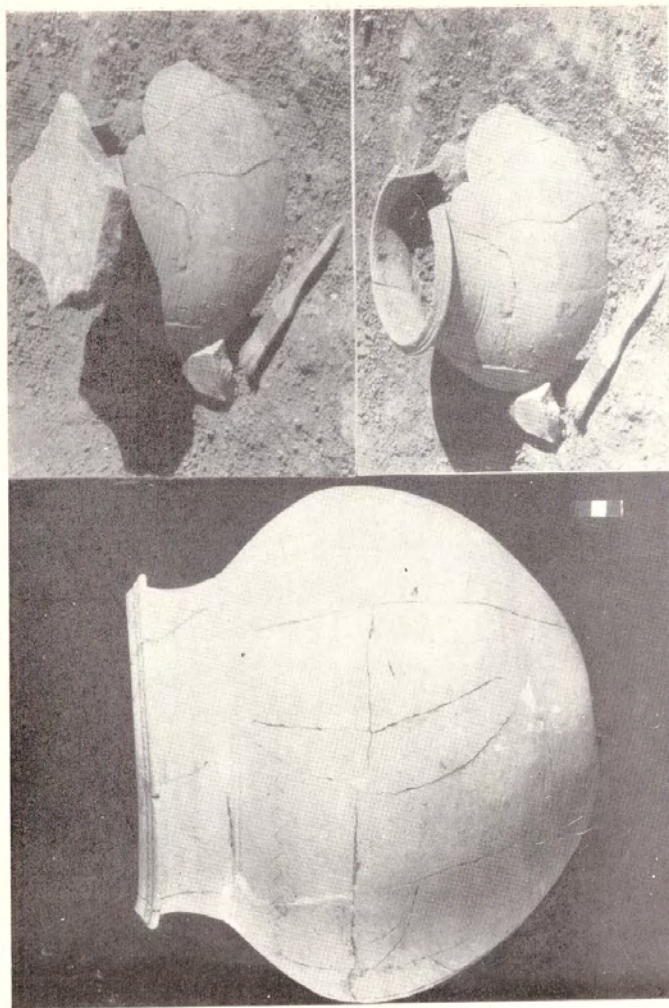

Ազ. XXIII. Անկաթի մեծ կնուճ ժ-21 բառակուտու (XIII—IX դդ.)

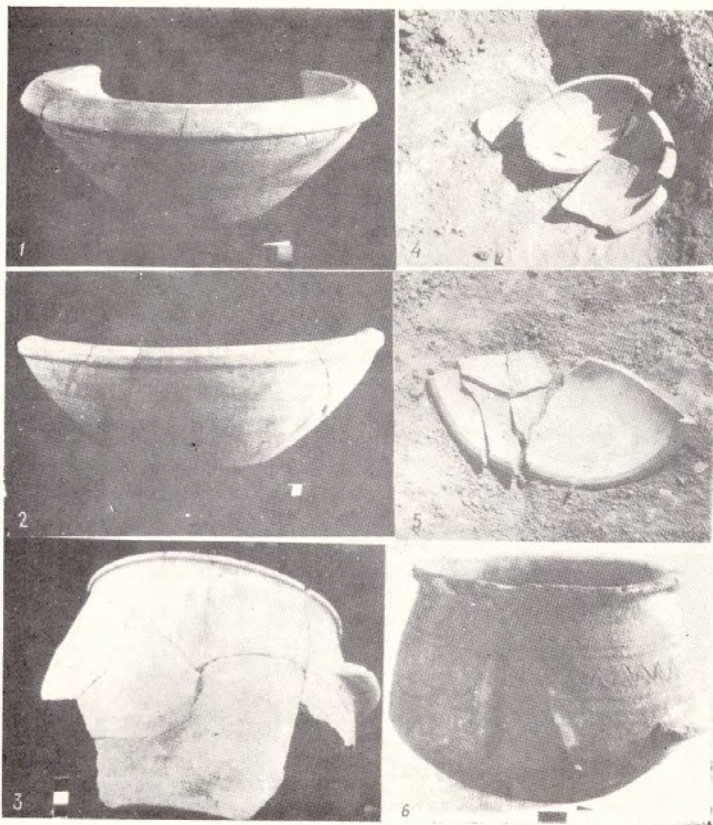

Ազ. XXIV. նկ. 1, 2, 4, 5. Մեծ քրեզանների բեկորներ գտնված շերտերից (V-III դ.):
 նկ. 3, 6. կնուճներ Վ-19 քառակուսու մեծ հորից (IX դ.):

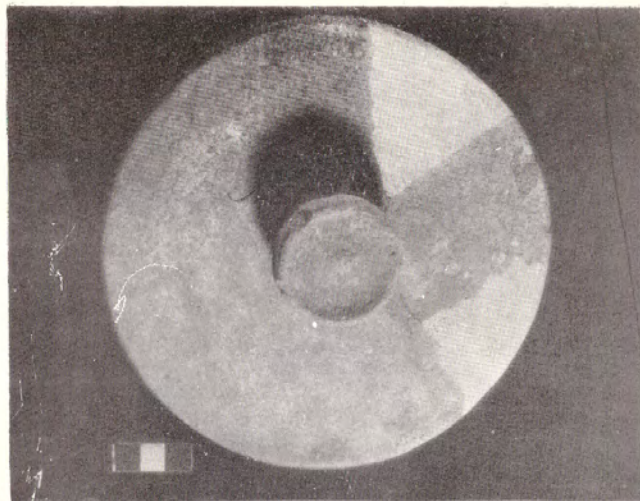

Ազ. XXV. կտրեր (IX դ.):



Աղ. XXVI. Եկ. 1. Հաւարակ խեցեղենի տարրեր նմուշներ ց—19 քառակուսու մեծ հորից (IX դ.):

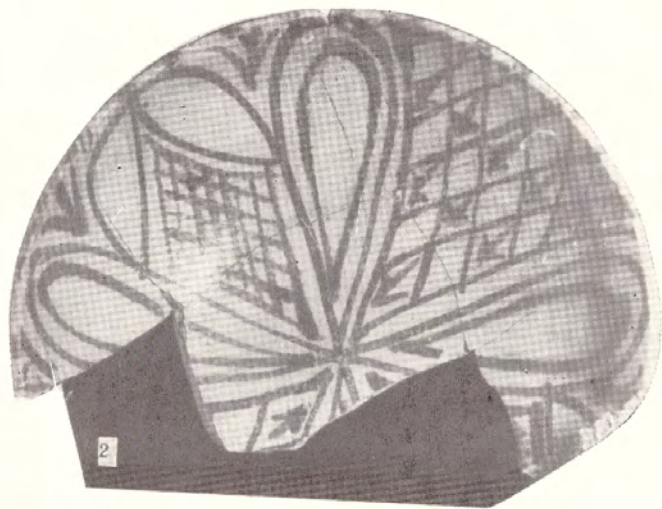

Աղ. XXVII. Բազմազուն զնարակած թասեր (IX դ.):

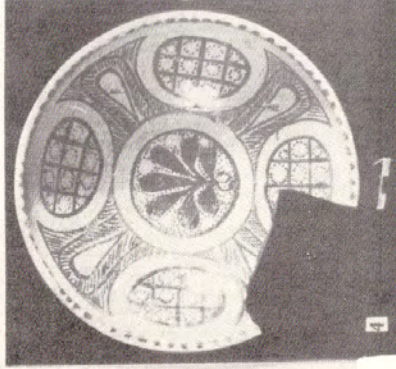
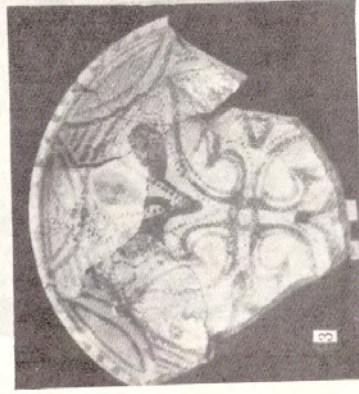
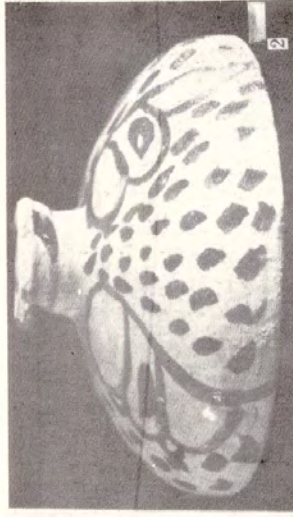

Ազ. XXVIII. Բազմազան ճարտարական թանկեր Է—19 քառակուսու մեծ ճոթեց (IX դ.):



Ազ. XXIX. Կանաչ ճարտարական պարանոս սեղանիկ (IX դ.):

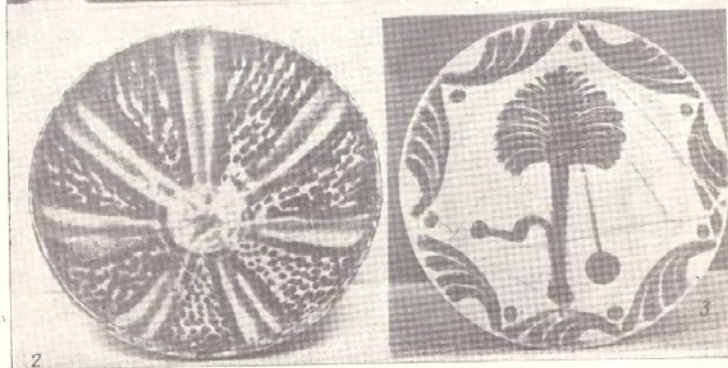
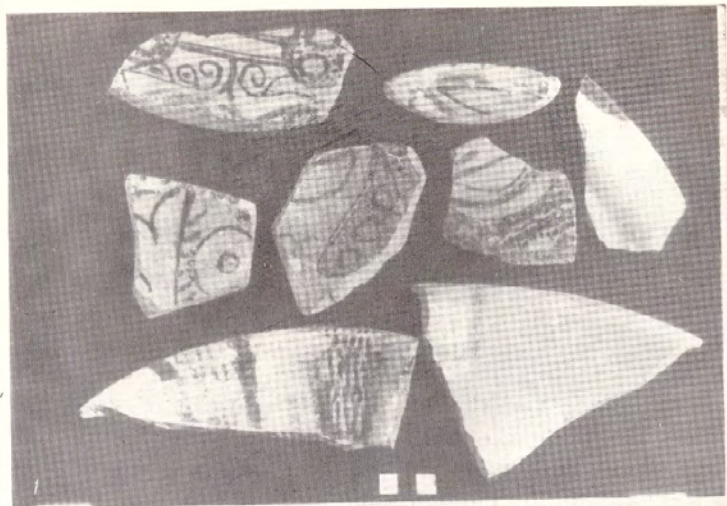

Աղ. XXV. նկ. 1. Տեղական և ներմուծված ջնարակած խեցեղենի բեկորներ (IX դ.): նկ. 2, 3, Զուգաշեններ Վերձափոր-արևելյան կենտրոններից (IX դ.):

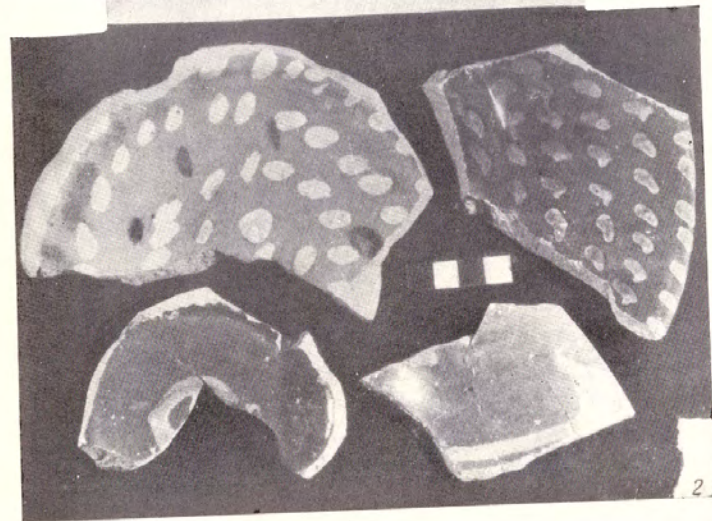

Աղ. XXXI Անգղիայի զարդարված թասերի բեկորներ (IX-X դդ.):

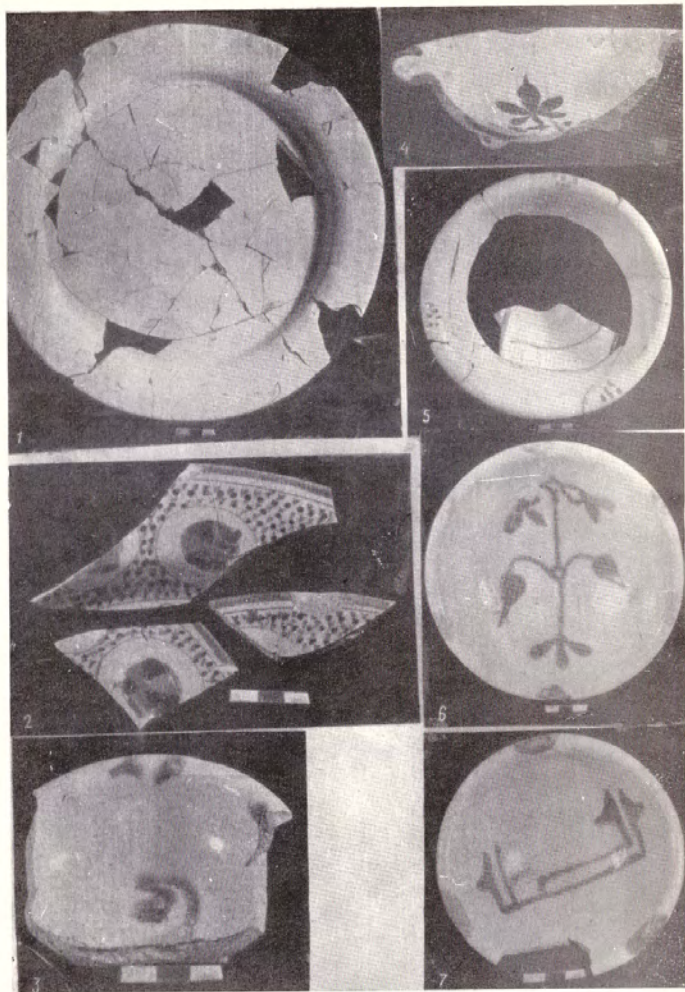

Ազ. XXXII. նկ. 1, 2, 4—6. ներմուծված շնարակած թասեր (IX դ.)
 նկ. 3, 7. Տեղական բեդոյրեակալիցաներ (IX դ.):

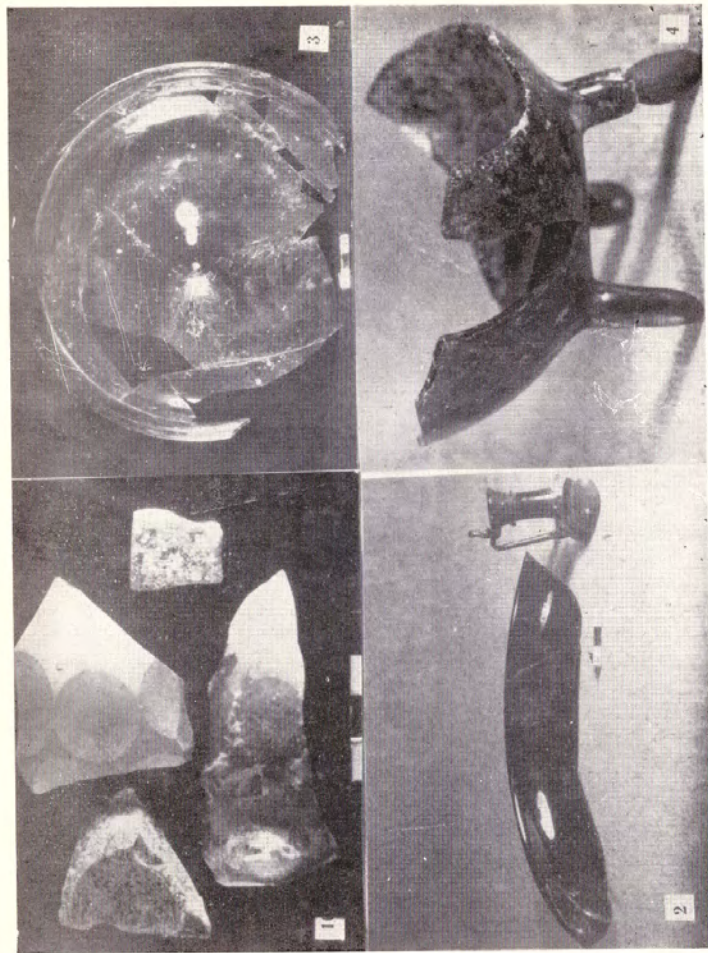

Ազ. XXXIII. նկ. 1. Ազական հիված թասերի բեդոյրեակ (IV—VIII դդ.)
 նկ. 2—4. Ազական անոթների խճուղիների հարկեր (IX դ.):

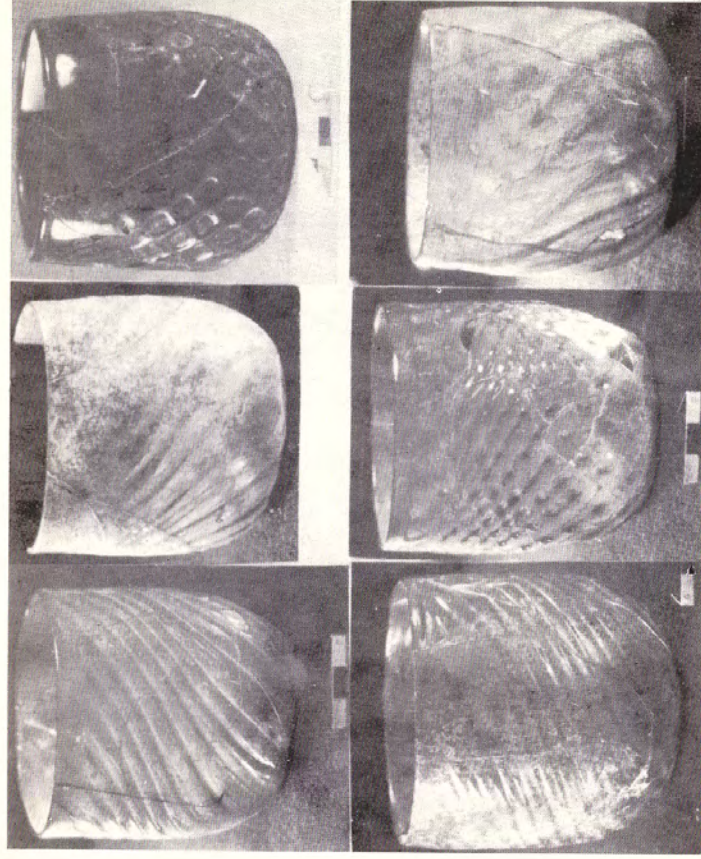

Ազ. XXXIV Ազգակն բաժանիկներ ց—18 բաժանիկաւ հորկից (IX դ.)

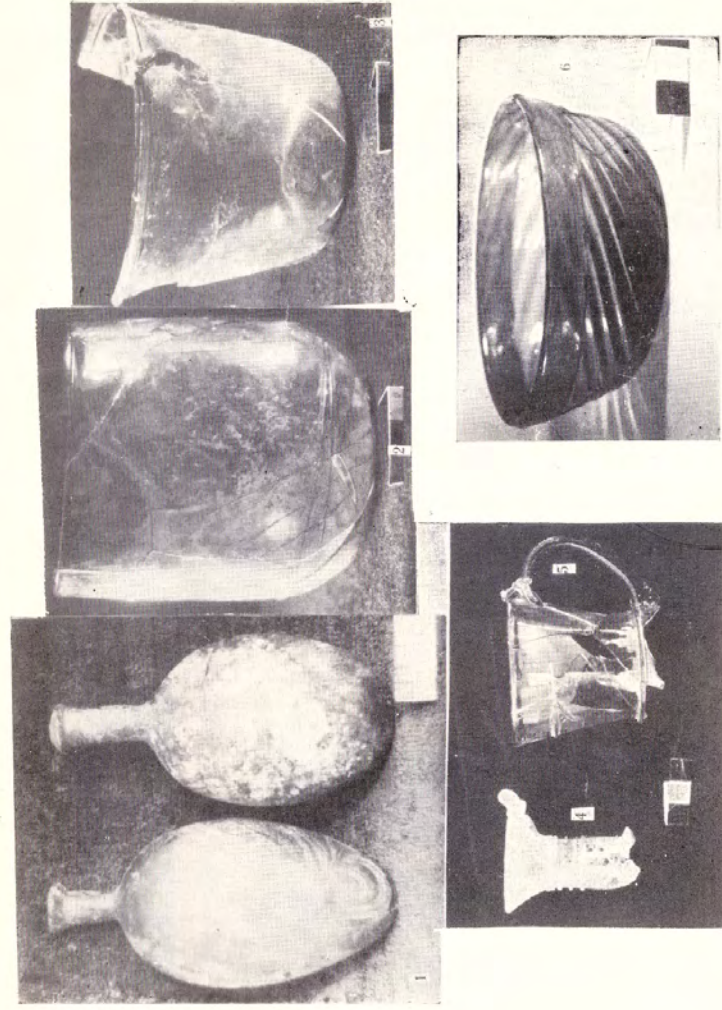

Ազ. XXXV. Ազգակն անոթները շինուկից հորկից (IX դ.)

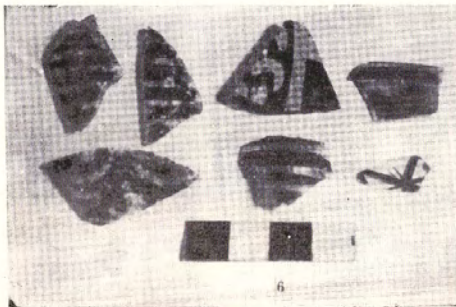
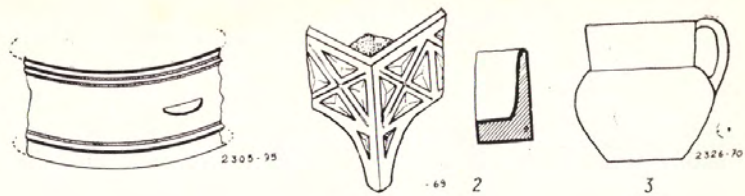

Ազ. XXXVI հեցեղեն և ապակե անոթների բեկորներ, զարդեր (IX—XII դդ.):

ԲՈՎԱՆԳԱԿՈՒԹՅՈՒՆ

	էջ
Հեղինակի կողմից	5
Ներածություն	6
I. 1964—1970 թթ. պեղումները	9
II. Շերտագրություն	23
III. Մետաղե իրեր և անարկաներ	33
IV. հեցեղեն	46
V. Ապակեզործություն	89
Резюме	107
Список иллюстраций	114
Список таблиц	115
Համառոտագրությունների ցանկ	116
Աղյուսակներ	117

ԱՐԱՄ ԱՇՈՏԻ ՔԱՎԱՆՔԱՐՅԱՆ
АРАМ АШОТОВИЧ КАЛАНТАРЯН

Գ Վ Ի Ն

I

Կենտրոնական քաղամասի պեղումները 1964—1970 թթ.

Տպագրվում է ՀՍՍՀ ԳԱ ճեղքատարան
և ազգագրության ինստիտուտի
դիտական խորհրդի որոշմամբ

Հրատ. խմբագիր Փ. Հ. ՄԱԳԱՆՅԱՆ
Նկարիչ Գ. Բ. ՆԱԶԱՐՅԱՆ
Տեխ. խմբագիր Մ. Ա. ԿԱՎԱՆՅԱՆ
Մերագրիչ Լ. Կ. ՀԱՐՈՒԹՅՈՒՆՅԱՆ

ՎՖ 05528

պատվեր 306

Հրատ. 4318

տպարանակ 3000

Հանձնված է շտրվածքի 18/IV 1975 թ., ստորագրված է տպագրության 26/V 1976 թ.,
տպագրական 8 մամուլ + 18 ներդիր, հրատ. 9,31 մամուլ, թուղթ № 1, 70×108^{1/16},
Գինը 1 ա. 15 կ.:

Հայկական ՍՍՀ ԳԱ հրատարակչություն, Երևան—19, Բարեկամության, 24գ:
ՀՍՍՀ ԳԱ հրատարակչության էջմիածնի տպարան

Издательство АН Арм. ССР, Ереван, 19. Барекамутян 24.

Հ Ա Յ Կ Ա Կ Ա Ն Ս Ս Հ Գ Ի Տ Ո Ւ Թ Յ Ո Ւ Ն Ն Ե Ր Ի Ա Կ Ա Գ Ե Մ Ի Ա

«ՀՆԱԳԻՏԱԿԱՆ ՊԵՂՈՒՄՆԵՐ ՀԱՅԱՍՏԱՆՈՒՄ» ՄԱՏԵՆԱՇԱՐՈՎ
ԼՈՒՅՍ ԵՆ ՏԵՍԵԼ

№ 1

ԿԱՐՄԻՐ—ԲԼՈՒՐ, I
Ք. Ք. ՊԻՏՐՈՎՍԿԻ

Հայկական ՍՍՀ գիտությունների ակադեմիայի պատմության ինստիտուտի և Պետական
էրմիտաժի հնագիտական էթնոգրիցիայի 1939—1949 թթ. աշխատանքների արդյունքները:
երևան

1950

№ 2

ԿԱՐՄԻՐ—ԲԼՈՒՐ, II
Ք. Ք. ՊԻՏՐՈՎՍԿԻ

Հայկական ՍՍՀ գիտությունների ակադեմիայի պատմության ինստիտուտի և Պետական
էրմիտաժի հնագիտական էթնոգրիցիայի 1949—1950 թթ. աշխատանքների արդյունքները:
երևան

1952

№ 3

ԳԱՌՆԻ, I
Ք. Ն. ԱՌԱՔԵԼՅԱՆ

Հայկական ՍՍՀ գիտությունների ակադեմիայի պատմության ինստիտուտի հնագիտական
էթնոգրիցիայի 1949—1950 թթ. աշխատանքների արդյունքները:
երևան

1951

№ 4

ԳՈՒՈՎԻՆՈՅԻ ՊԵՂՈՒՄՆԵՐԸ
Հ. Ա. ՄԱՐՏԻՐՈՅԱՆ

Հայկական ՍՍՀ գիտությունների ակադեմիայի պատմության ինստիտուտի և Հայաստանի
հնությունների պահպանության կոմիտեի հնագիտական արշավախմբերի 1929 թ. և 1950 թ.
աշխատանքների արդյունքները:
երևան

1954

№ 5

ԿԱՐՄԻՐ—ԲԼՈՒՐ, III
Ք. Ք. ՊԻՏՐՈՎՍԿԻ

Հայկական ՍՍՀ գիտությունների ակադեմիայի պատմության ինստիտուտի և Պետական
էրմիտաժի հնագիտական էթնոգրիցիայի 1951—1953 թթ. աշխատանքների արդյունքները:
երևան

1955

№ 6

ԿԱՐՄԻՐ—ԲԼՈՒՐ, IV
Կ. Լ. ՀՈՎՀԱՆՆԻՍՅԱՆ

Թեյլերախնիի նարտարապետությունը:
երևան

1955

№ 7

ԳԱՌՆԻ, II
Ք. Ն. ԱՌԱՔԵՆՅԱՆ

Գանձի հնագիտական արշավախմբի 1951—1955 թթ. աշխատանքների արդյունքները:
(Անաիկ շրջան):
Երևան

1957

№ 8

ԶՐՎԵԺ, I
Ն. Մ. ՏՈԿԱՐՍԿԻ

1957 թվականի Զրվեժի արշավախմբի աշխատանքների արդյունքները:

Երևան

1959

№ 9

ԱՌԻՆ—ԲԵՐՂ, I
Կ. Լ. ՀՈՎՀԱՆՆԻՍՅԱՆ

Էրեբրոնու ճարտարապետությունը 1950—1959 թթ. պեղումների համաձայն:
Երևան

1961

№ 10

ԳԱՌՆԻ, III
Ք. Ն. ԱՌԱՔԵՆՅԱՆ
Գ. Հ. ԿԱՐԱՆՅԱՆ

1949—1956 թթ. պեղումների արդյունքները:
(Միջին դարեր)

Երևան

1962

№ 11

ԶՐՎԵԺ, II
ՈՂՋԱԲԵՐՂ
Ն. Մ. ՏՈԿԱՐՍԿԻ

1958—1962 թթ. Զրվեժի արշավախմբի աշխատանքների արդյունքները:

Երևան

1964

№ 12

ԳԱՌՆԻ, IV
Է. Վ. ԽԱՆՋԱՎՅԱՆ

1949—1966 թթ. պեղումների արդյունքները:
(Վաղ բրոնզից մինչև ուրարտական շրջանը ներառյալ):

Երևան

1969

№ 13

ԴՎԻՆ, I
Ա. Ա. ՔԱՎԱՆՔԱՆՅԱՆ

Կենտրոնական թաղամասի պեղումները 1964—1970 թթ.

Երևան

1976

№ 14

Ռ. Մ. ՔՈՐԱՅԱՆ

Քեղուտի վաղ երկրագործական բնակավայրը:
(ձ. թ. ա. IV հազարամյակ)

Երևան

1976

АКАДЕМИЯ НАУК АРМЯНСКОЙ ССР

В СЕРИИ «АРХЕОЛОГИЧЕСКИЕ РАСКОПКИ В
АРМЕНИИ» ИЗДАНО

№ 1

КАРМИР-БЛУР, I
Б. Б. ПИОТРОВСКИЙ

Результаты работ археологической экспедиции Института истории Академии наук
Армянской ССР и Государственного Эрмитажа 1939—1949 гг.
Ереван

1950

№ 2

КАРМИР-БЛУР, II
Б. Б. ПИОТРОВСКИЙ

Результаты работ археологической экспедиции Института истории Академии наук
Армянской ССР и Государственного Эрмитажа 1949—1950 гг.
Ереван

1952

№ 3

ГАРНИ, I

Б. Н. АРАКЕЛЯН

Результаты работ археологической экспедиции Института истории Академии наук
Армянской ССР 1949—1950 гг.
Ереван

1951

№ 4

РАСКОПКИ В ГОЛОВИНО

А. А. МАРТИРОСЯН

Результаты работ археологической экспедиции Института истории Академии наук
Армянской ССР и Комитета по охране древностей Армении в 1929 и 1950 гг.
Ереван

1954

№ 5

КАРМИР-БЛУР, III
Б. Б. ПИОТРОВСКИЙ

Результаты работ археологической экспедиции Института истории Академии наук
Армянской ССР и Государственного Эрмитажа 1951—1953 гг.
Ереван

1955

№ 6

КАРМИР-БЛУР, IV
К. Л. ОГАНЕСЯН

Архитектура Тойшебани.
Ереван

1955

№ 7

ГАРНИ, II
Б. Н. АРАКЕЛЯН

Результаты работ гарнийской археологической экспедиции 1951—1955 гг. (антич-
ный период).
Ереван

1957

- № 8**
ДЖРВЕЖ, I
Н. М. ТОКАРСКИЙ
- Результаты работ джрвежской археологической экспедиции 1957 г.
Ереван 1959
- № 9**
АРИН-БЕРД, I
К. Л. ОГАНЕСЯН
- Архитектура Эребуни по материалам раскопок 1950—1959 гг.
Ереван 1961
- № 10**
ГАРНИ, III
Б. Н. АРАКЕЛЯН, Г. О. КАРАХАНИЯН
- Результаты раскопок 1949—1956 гг.
Ереван 1962
- № 11**
ДЖРВЕЖ, II
ВОХДЖАБЕРД
Н. М. ТОКАРСКИЙ
- Результаты работ джрвежской археологической экспедиции 1958—1962 гг.
Ереван 1964
- № 12**
ГАРНИ, IV
Э. В. ХАНЗАДЯН
- Результаты раскопок 1949—1966 гг. (с ранней бронзы до урартского периода включительно).
Ереван 1969
- № 13**
ДВИН, I
А. А. КАЛАНТАРЯН
- Раскопки центрального квартала 1964—1970 гг.
Ереван 1976
- № 14**
РАННЕЗЕМЛЕДЕЛЬЧЕСКОЕ ПОСЕЛЕНИЕ ТЕХУТА
Р. М. ТОРОСЯН
- Раннеземледельческое поселение Техута (IV тыс. до н. э.).
Ереван 1976