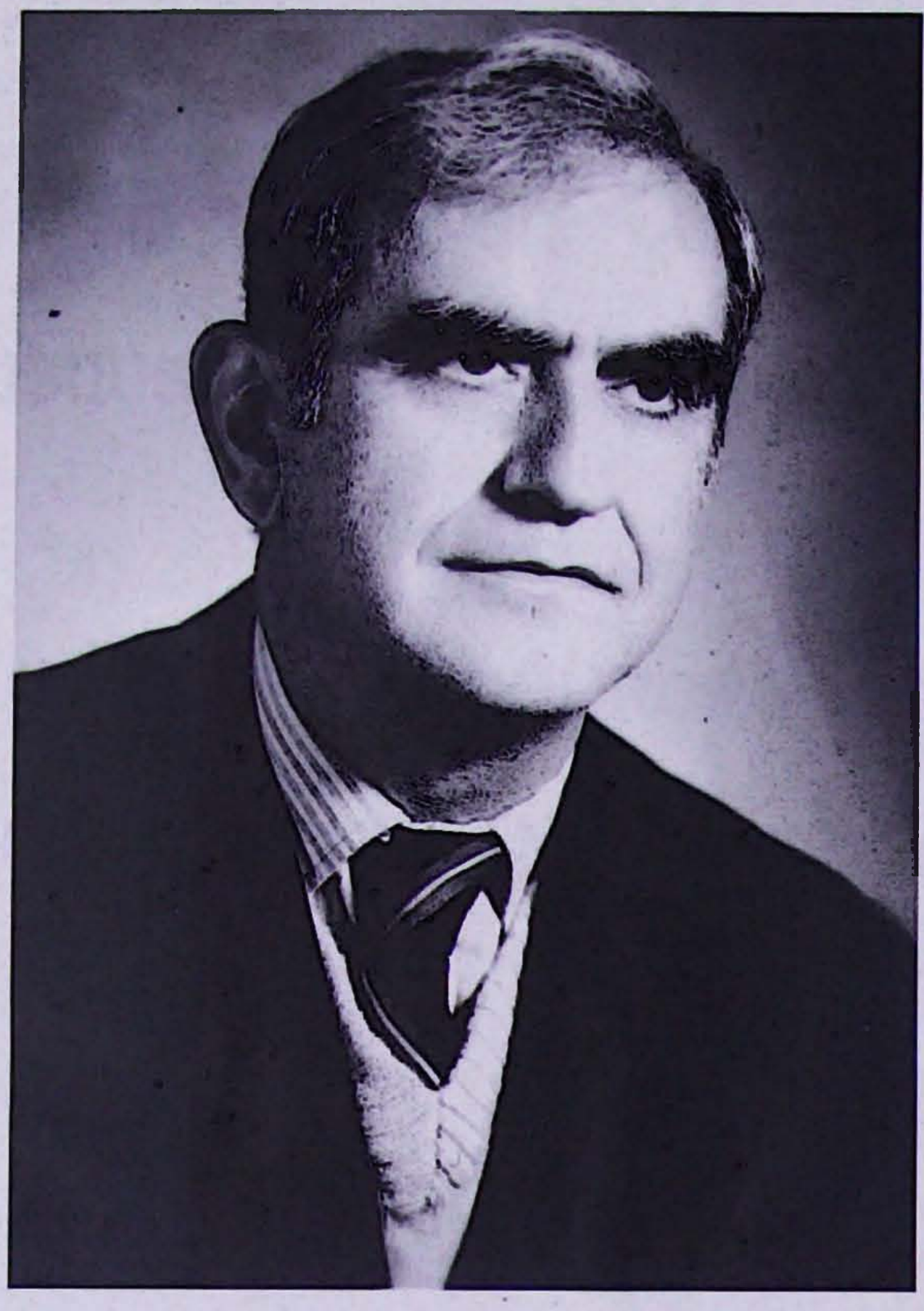

ԱՐԱՄ ՏԵՐ-ՂԵՎՈՆԴՅԱՆ

ՕՏԱՐ ԱՂԲՅՈՒՐՆԵՐԸ

ՀԱՅԱՍՏԱՆԻ ԵՎ ՀԱՅԵՐԻ ՄԱՍԻՆ

16

FOREIGN SOURCES

ABOUT ARMENIA AND ARMENIANS

NATIONAL ACADEMY OF SCIENCES OF ARMENIA
INSTITUTE OF ORIENTAL STUDIES

ARAB SOURCES

III

ARAB HISTORIANS AND GEOGRAPHERS OF IX - X CENTURIES

INTRODUCTION AND TRANSLATIONS
FROM ORIGINAL TEXTS BY

Prof. ARAM TER–GHEVONDIAN

YEREVAN UNIVERSITY PUBLISHING HOUSE

YEREVAN 2005

ՀԱՅԱՍՏԱՆԻ ԳԻՏՈՒԹՅՈՒՆՆԵՐԻ ԱԶԳԱՅԻՆ ԱԿԱԴԵՄԻԱ
ԱՐԵՎԵԼԱԳԻՏՈՒԹՅԱՆ ԻՆՍՏԻՏՈՒՏ

ԱՐԱԲԱԿԱՆ ԱՂԲՅՈՒՐՆԵՐ

Գ

ԱՐԱԲ ՄԱՏԵՆԱԳԻՐՆԵՐ

Թ - Ժ ԴԱՐԵՐ

ՆԵՐԱԾՈՒԹՅՈՒՆԸ ԵՎ
ԲՆԱԳՐԵՐԻՑ ԹԱՐԳՄԱՆՈՒԹՅՈՒՆՆԵՐԸ
Պատմական գիտությունների դոկտոր, պրոֆեսոր

ԱՐԱՄ ՏԵՐ-ՂԵՎՈՆԴՅԱՆԻ

ԵՐԵՎԱՆԻ ՀԱՄԱԼՍԱՐԱՆԻ ՀՐԱՏԱՐԱԿՉՈՒԹՅՈՒՆ

ԵՐԵՎԱՆ 2005

ՀՏԴ 941 (479.25)
ԳՄԴ 63.3 (2Հ)
Ա 821

ՀԱՅԿԱԿԱՆ ՄԱՏԵՆԱՇԱՐ
ԳԱԼՈՒՍՏ ԳՅՈՒԼԲԵՆԿՅԱՆ
ՀԻՄՆԱՐԿՈՒԹՅԱՆ

Հատորի կազմող և խմբագիր, ծանոթագրությունների և
ցանկերի հեղինակ, պատմ. գիտ. թեկնածու
Վահան Տեր-Ղևոնդյան

Ա 821 Արաբական աղբյուրներ Գ / Թարգմ. բնագրից, ներածությունն
Արամ Տեր-Ղևոնդյանի: Երևանի համալս. հրատ.: Եր., 2005, 704 էջ:

Գրքում թարգմանաբար ներկայացված են հատվածներ 9-10-րդ դարերի արաբ
պատմիչների ու աշխարհագրագետների 19 երկերից: Դրանք հարուստ տեղ
կություններ են պարունակում 7-10-րդ դարերի Հայաստանի և հարևան երկրներ
ինչպես քաղաքական պատմության, այնպես էլ տնտեսության, վարչաիրավակա
դրության ու մշակույթի վերաբերյալ:

Ուշագրավ տվյալներ կան նաև Հայաստանի լեռների, գետերի, լճերի, ընդ
հանրապես բուսական ու կենդանական աշխարհի, ինչպես նաև ճանապարհներ
քաղաքների, արհեստների ու առևտրի մասին:

Ա $\frac{0503020913}{704(02)05}$ 2005 ԳՄԴ 63.3 (2Հ

ISBN 5-8084-0703-6

© ԵՊՀ հրատարակչություն, 2005 թ.

ԲՈՎԱՆԴԱԿՈՒԹՅՈՒՆ

Կազմողի կողմից 7
Երկու խոսք..... 11
Ներածություն..... 13

Թ դար, պատմիչներ

Աբու Յուսուֆ..... 95
Հարկերի մատյան (Քիտաբ ալ-Խարաջ)..... 96
Ծանոթագրություններ..... 117

Վահբ իբն Մունաբբիհ, Իբն Հիշամ..... 121
Թագերի Մատյան (Քիտաբ ալ-Տիջան)..... 122
Ծանոթագրություններ..... 125

Վակիդի..... 127
Ասորիքի նվաճումը (Ֆուտուհ ալ-Շամ)..... 128
Ծանոթագրություններ..... 130

Խալիֆա իբն Խայյաթ..... 133
Պատմություն (Տարիխ)..... 135
Ծանոթագրություններ..... 191

Իբն Կուտայբա..... 201
Գիրք իմացության (Քիտաբ ալ-Մաարիֆ)..... 202
Ծանոթագրություններ..... 204

Դինավարի..... 205
Մատյան երկարապատում ավանդությունների (Քիտաբ ալ-Ախբար ալ-Թիվալ)..... 206
Ծանոթագրություններ..... 219

Բալազուրի 223
Երկրների նվաճումը (Ֆուտուհ ալ-Բուլդան)..... 224
Ծանոթագրություններ..... 313

Յակուբի..... 329
Պատմություն (Տարիխ)..... 332
Ծանոթագրություններ..... 400

Թ դար, աշխարհագրագետներ

Խորեզմի..... 409
Գիրք երկրի պատկերի (Քիտաբ Սուրատ ալ-Արդ)..... 412
Ծանոթագրություններ..... 417

Ջահիզ..... 419
Հայացք վաճառականության վրա (Ալ-Տաբասսուր բի-լ-Տիջարա).... 420
Ծանոթագրություններ..... 430

Իբն Խորդադբեհ..... 431
Գիրք ճանապարհների ու թագավորությունների մասին (Քիտաբ ալ-Մասալիք ուա ալ-Մամալիք)..... 433
Ծանոթագրություններ..... 455

Յակուբի..... 459
Գիրք երկրների մասին (Քիտաբ ալ-Բուլդան)..... 460
Ծանոթագրություններ..... 477

Իբն ալ-Ֆակիհ 479
Գիրք երկրների մասին (Քիտաբ ալ-Բուլդան)..... 480
Ծանոթագրություններ..... 505

Իբն Ռուստա..... 509
Գիրք թանկագին արժեքների (Քիտաբ ալ-Ալակ ալ-Նաֆիսա)..... 510
Ծանոթագրություններ..... 528

Ֆարղանի..... 531
Գիրք երկնային շարժումների մասին և աստղաբաշխության ժողովածու (Քիտաբ ալ-Հարաքատ ալ-Սամավիյյա վա Իլմ ալ-Նուջում).. 533
Ծանոթագրություններ..... 539

Կուդամա իբն Ջաաֆար..... 543
Հարկամատյան և արվեստ քարտուղարության (Քիտաբ ալ-Խարաջ ուա Սինաատ ալ-Քիտաբա)..... 544
Ծանոթագրություններ..... 565

Ժ դար, աշխարհագրագետներ

Իսթախրի..... 571
Գիրք թագավորությունների ճանապարհների մասին (Քիտաբ Մասալիք ալ-Մամալիք)..... 572
Ծանոթագրություններ..... 579

Իբն Հաուկալ 581
Երկրի պատկերը (Սուրատ ալ-Արդ)..... 583
Ծանոթագրություններ..... 643

Մուկադդասի 649
Լավագույն բաժանումները իկլիմների ճանաչման համար (Ահսան ալ-Տակասիմ ֆի Մաարիֆատ ալ-Ակալիմ).....650
Ծանոթագրություններ..... 660

Համառոտագրություններ..... 661
Ամփոփում (անգլերեն)..... 663
Ցանկեր..... 667

ԿԱՋՄՈՂԻ ԿՈՂՄԻՑ

Վաստակաշատ արաբագետ-հայագետ Արամ Տեր-Ղևոնդյանը 1980-ական թվականներին ձեռնարկել էր երկու ծավալուն ու հիմնարար աշխատանքներ, որոնք լինելու էին նախորդ տասնամյակների իր պրպտումների ու ուսումնասիրությունների տրամաբանական շարունակությունը:

Այդ աշխատությունների իրականացումն ու հրատարակումը ծանրակշիռ ներդրում էր լինելու Հայաստանում արաբագիտության ու միջնադարագիտության զարգացման գործում: Դրանցից առաջինը պիտի լիներ «Հայաստանը և արաբական աշխարհը է-ԺԶ դարերում» մեծածավալ աշխատությունը, որն ընդգրկելու էր հայ-արաբական փոխհարաբերությունները մարզպանական շրջանից մինչև օսմանյան տիրապետության հաստատումը: Ընդ որում, հեղինակը նպատակ ուներ անդրադառնալու հայ-արաբական ոչ միայն քաղաքական, այլև տնտեսական ու մշակութային բազմազան հարաբերություններին: Գիրքը ունենալու էր նաև մի այլ առանձնահատկություն: Եթե Ա. Տեր-Ղևոնդյանի «Հայաստանը և արաբական խալիֆայությունը» (1977) ներկայացնում է փոխհարաբերությունների պատմություն միշտ իբրև կենտրոն ունենալով Հայաստանը, ապա ստեղծվելիք գործը պիտի նախկինի համեմատ ավելի մեծ տեղ տար արաբական նյութին, զուգահեռ տաներ շարադրանքը և, լիներ ոչ թե շեշտված հայագիտական, այլ հավասարապես հայագիտական-արաբագիտական: Հանկարծահաս մահը կիսատ թողեց այս գործը: Շարադրված էին այդ աշխատության միայն առաջին հինգ գլուխները, որոնք առանձին գրքով հրատարակվեցին 1996 թվականին «Հայաստանը 6-8-րդ դարերում» խորագրով (ԳԱԱ «Գիտություն» հրատարակչություն):

Երկրորդ ուղղությունը՝ արաբ մատենագիրների երկերի արաբերենից հայերեն թարգմանություններն ու հրատարակություններն էին, որոնք նա ծրագրել էր իրականացնել լիակատար ու համակարգված ձևով:

Արաբական պատմագրությունն ու աշխարհագրությունը ձևավորված գիտություն է դառնում Թ դարում ու զարգացում ապրում մինչև ԺԵ-ԺԶ դարերը, մինչև օսմանյան նվաճումը: Ուստի Ա. Տեր-Ղևոնդյանը ծրագրել էր ժամանակագրական սկզբունքով, թարգմանել, ծանոթագրություններով ու գիտական համապատասխան ապարատով հրատարակել արաբալեզու մատենագիրների բոլոր այն երկերից հատվածներ, որտեղ որևէ հիշատակություն կար Հայաստանի կամ հայերի մասին: Ընդ որում, արդեն արված գործը ցույց է տալիս, որ եթե 1981-ին հրատարակած 13-րդ դարի պատմիչ

Իբն ալ-Ազրակի նկարագրած հատորում հիշատակության կենտրոնում է Հայաստանը և անմիջական հարևան երկրները, ապա թարգմանությունների այս նոր շարքը էլ ավելի լայն է բացում կարկինը, երբեմն ընդգրկելով նաև Բյուզանդիայի կենտրոնական մասը, Իրանի գրեթե բոլոր նահանգները, կովկասյան ու թյուրքական ամենատարբեր ցեղեր, Սիրիա, Իրաք, Պաղեստին, Եգիպտոս, մինչև անգամ հեռավոր Մաղրիբ ու Անդալուս (Մահմեդական Իսպանիա): Ընդ որում, բացի զուտ քաղաքական անցուդարձի վերաբերյալ հաղորդումներից, առատ տեղեկություններ կան առևտրատնտեսական հարաբերությունների, ժամանակի հարկային ու իրավական դրության, ամենատարբեր բնագավառների մասին: Ընդգծենք, որ այստեղ ևս գործել է վերոհիշյալ ուսումնասիրության սկզբունքը, այն է. հայ-արաբական փոխառնչություններին մոտենալ ոչ թե զուտ հայագիտական, այլ միջազգային տեսանկյունից, հայագիտության ու արաբագիտության նվաճումները զուգադրել այնպես, որ այս երկու բաղադրիչներից և ոչ մեկը չկորցնի իր գիտական լրջությունն ու մասնագիտական խորությունը:

Ցավոք, այս ասպարեզում ևս Ա. Տեր-Ղևոնդյանի նախաձեռնածը կիսատ մնաց: Նա հասցրել էր իրականացնել միայն առաջին հատորի համար նախատեսած թարգմանությունները և գրել էր մի ծավալուն ներածություն (ինչպես նաև Խորեզմիի, Ֆարղանիի, Յակուբիի ու Մուկադդասիի կենսագրությունները և փոքրաթիվ ծանոթագրություններ):

Հատորն ընդգրկում է Թ դարի 15 մատենագիրների (Աբու Յուսուֆ, Վահբ իբն Մունաբբիհ / Իբն Հիշամ, Վակիդի, Խալիֆա իբն Խայյաթ, Իբն Կուտայբա, Աբու Հանիֆա ալ-Դինավարի, Բալազուրի, Յակուբի, Խորեզմի, Ջահիզ, Իբն Խորդադբեհ, Իբն ալ-Ֆակիհ, Իբն Ռուստա, Ֆարղանի, Կուդամա իբն Ջաաֆար) պատմական ու աշխարհագրական բնույթի 16 երկեր, ինչպես նաև երեք աշխարհագրագետներ Ժ դարից (Իսթախրի, Իբն Հաուկալ, Մուկադդասի): Նշված դարաշրջանի խոշոր հեղինակներից ընդգրկված չէ միայն Թաբարին: Ամենայն հավանականությամբ Տեր-Ղևոնդյանը դեռ չէր ձեռնարկել Թաբարիի պատմության ամբողջական թարգմանությանը, որը հավանաբար, կա՛մ կկազմեր առանձին հատոր, կա՛մ Իսթախրիի, Իբն Հաուկալի ու Մուկադդասիի հետ միանալով, Ժ-ԺԱ դարերի այլ հեղինակների հետ, կամբողջացներ արաբական աղբյուրների հաջորդ հատորը:

Հայաստանի, կամ հայերի մասին տեղեկություններ պարունակող գլուխները, կամ ենթագլուխները Տեր-Ղևոնդյանը գիտակցաբար թարգմանել է ամբողջությամբ, ուստի ընթերցողը, երբեմն, կարող է հանդիպել դեպքերի կամ անձանց նկարագրությունների, որոնք առաջին հայացքից, Հայաստանի հետ անմիջական առնչություն չունեն:

Տառադարձության հարցում Ա. Տեր-Ղևոնդյանը ներկա հատորում հիմ-

նականում հետևել է նույն այն սկզբունքներին, որոնք կիրառվել են 1981-ին լույս տեսած Իբն ալ-Ասիրի երկերի թարգմանություններում: Ուստի վերոհիշյալ հատորից, առանց որևէ փոփոխության, զետեղում ենք տառադարձության վերաբերող մասը (Տե՛ս Իբն ալ-Ասիր, Երևան, 1981, էջ 32-33):

«Մեր թարգմանության մեջ ամենադժվարին խնդիրներից մեկը տառադարձության հարցն է: Մինչ այժմ չկա հայերեն տառերով արաբերենի տառադարձություն, (որի համար պետք է լինեն տպագրական տառաձևեր, միջոցներ), ինչպես կա եվրոպական լեզուներում լատինական տառերով և ռուսերենում՝ ռուսական տառերով:

Այնուհանդերձ ստեղծել ենք մեզ համար պայմանական տառադարձություն, որը կիրառել ենք նաև այս թարգմանության մեջ: Արաբերենի 28 տառերից հնարավոր է հայերեն տառադարձել միայն 21-ը: Դրանք են ا(ա), ب (բ), ت(տ), ج(ջ), خ(խ), د(դ), ر(ռ, ր), ز(զ), س(ս), ش(շ), ط(թ)[1], ع(դ), ف(ֆ), ق(կ), ك (ք), ل(լ), م(մ), ن(ն), ه(հ), و(ու), ي(յ):

Մնում է յոթ տառ, որոնց համար հայերենում չունենք համապատասխան համարժեքներ, ուստի և գոհացել ենք հարմարեցնելով: Այսպես լեզվաշրթնային ث(սա) տառի համար դրել ենք պարզապես ս: Սույն հայկական տառն օգտագործել ենք նաև լեզվաքմային ص(սադ) տառի համար: Կոկորդային ح(հա) տառի դիմաց դրել ենք սովորական հ, լեզվաքմային ذ(զալ) տառի դիմաց դ, լեզվաքմային ض(դադ) տառի փոխարեն նույնպես դ, լեզվաքմային ظ(զա) տառի համար զ: Սակայն ամենամեծ թերությունը կոկորդային ع(այն) տառի դիմաց ոչ մի հարմար գիր չլինելն է: Տվյալ դեպքում ապաթարցը հնարավոր չէ օգտագործել, որովհետև դա օգտագործել կարելի է «ալիֆ համզայի» համար, իսկ «այնի» համար թե՛ եվրոպական լեզուներում, թե՛ ռուսերենում ապաթարցի հակառակ ուղղությամբ կիսակլոր է օգտագործվում:

Հնարավորություն չկա նաև երկար ձայնավորներն (երկար ա, ու, ի) արտահայտելու:

Արաբերենի (ալ-) որոշիչ հոդը բաղաձայնով սկսվող բառից առաջ արտասանվում է ըստ իրեն հետևող տառի: Եթե նրան հաջորդում է արևային կոչվող բաղաձայներից մեկը (س ش ص ض ظ ط ل ن ت ث د ذ ز), ապա նրա ل հնչյունը, ազդվելով հաջորդ բաղաձայնից, կրկնակի է արտասանվում: Այսպես, գրվում է ալ-շամս (արև), բայց արտասանվում է աշ-շամս: Իսկ եթե հաջորդող բառի առաջին բաղաձայնը լուսնային է (ا ب ج ح خ ع غ ق ك م ه و ي), ապա կարդացվում է այնպես, ինչպես գրվում է: Այսպես, գրվում է ալ-կամար (լուսին) և նույն ձևով արտասանվում է: Հետևելով եվրոպական արևելագի-

---

[1] Այս տառի (ط) հայերեն տառադարձման հարցում չկա միասնական կարծիք: Ավելի հաճախ օգտագործվում է «տ» տառը, բայց մենք բոլոր տեղերում թողել ենք «թ», այնպես ինչպես գրել է Ա. Տեր-Ղևոնդյանը: (Վ. Տ. -Ղ.)

տության մեջ այժմ ընդունված սկզբունքին որոշիչ հոդը գրում ենք միշտ ալ-ձևով, անկախ այն բանից, թե ինչպիսի բաղաձայն է նրան հաջորդում:

Նույնպես և Աբու (հայր) բառի դեպքում, երբ հոլովվելով դառնում է Աբի, ինչպես, օրինակ, Իբն Աբի Ջաֆար (Աբու Ջաֆարի որդի), դարձյալ գրում ենք եվրոպական արևելագիտության մեջ ընդունված ձևով Իբն Աբու Ջաֆար «Աբու» բառը միշտ պահելով ուղղական հոլովով»:

Հայաստանի գիտությունների ազգային ակադեմիան 1960-ական թվականների սկզբից ձեռնարկեց «Օտար աղբյուրները Հայաստանի և հայերի մասին» շարքը, որի հրատարակման շնորհիվ հայերեն թարգմանվեցին հին հունական, բյուզանդական, ասորական, արաբական ու թուրքական արժեքավոր աղբյուրներ, որոնք ամփոփված են մինչ այժմ (1961-1990 թթ. ընթացքում) լույս տեսած 15 հատորների մեջ: Դրանցից երկուսը վերաբերում են արաբական աղբյուրներին: Նախ, 1965-ին հրատարակվեց Հակոբ Նալբանդյանի կազմած հատորը, որն ամփոփում էր 13-14-րդ դարերի երեք մատենագիրների (Յակուտ ալ-Համավի, Աբուլ-Ֆիդա և Իբն Շադդադ) երկերից հատվածներ: Իսկ 1981-ին Արամ Տեր-Ղևոնդյանի հեղինակությամբ լույս տեսավ ամբողջովին Իբն ալ-Ասիրին (13-րդ դար) նվիրված մի հատոր, որում թարգմանաբար տեղ են գտել հատվածներ նրա նշանավոր «Լիակատար Պատմություն», ինչպես նաև «Մոսուլի աթաբեկների պատմություն» երկերից:

Հայագիտության, մանավանդ պատմագիտության ու աղբյուրագիտության զարգացման համար այս անչափ կարևոր մատենաշարը 1990 թվականից հետո նոր հրապարակումներ չունեցավ: Եվ ահա, մեծ ընդմիջումից հետո, շնորհիվ **«Գալուստ Գյուլբենկյան» հիմնարկության** և նրա հայկական բաժնի անխոնջ տնօրեն, **դոկտոր Զավեն Եկավյանի** ազնիվ նախաձեռնության, հրատարակվեց պրոֆեսոր Արամ Տեր-Ղևոնդյանի անտիպ մնացած գործը, կազմելով «Օտար աղբյուրները Հայաստանի և հայերի մասին» մատենաշարի հերթական հատորը:

Գիրքը հրատարակության պատրաստելու, մանավանդ ծանոթագրությունները կազմելու (առաջնորդվել ենք գոնե անհրաժեշտ նվազագույնը ապահովելու սկզբունքով) ընթացքում մեծապես օգտվել ենք վերոհիշյալ մատենաշարի նախորդ հրատարակություններից (հատկապես արաբական աղբյուրներից): Մասնագիտական խորհուրդների և աջակցության համար երախտագիտությունս եմ հայտնում ԵՊՀ Արաբագիտության ամբիոնի դոցենտ Դավիթ Հովհաննիսյանին և նույն ամբիոնի ասպիրանտ Մարատ Յավրումյանին:

Ներկա գիրքը ընդհանուր մատենաշարի մեջ 16-րդն է, իսկ արաբական աղբյուրների շարքում՝ 3-րդը:

Վահան Տեր-Ղևոնդյան

ԵՐԿՈՒ ԽՈՍՔ

Հայաստանի և հայ ժողովրդի միջնադարյան պատմության ուսումնասիրման համար հին հունական, բյուզանդական, ասորական, պարսկական, լատինական, վրացական, թուրքական և այլ պատմական աղբյուրներին առընթեր կարևոր նշանակություն ունեն արաբ մատենագիրների (պատմիչներ և աշխարհագրագետներ) երկերը, որոնք հորինվել են հիմնականում Թ-ԺԵ դարերում:

Սույն հատորում քաղվածաբար տեղեկություններ ենք թարգմանել Թ դարի թե՛ աշխարհագրական, թե՛ պատմական երկերից: Դրանց հեղինակներն են աշխարհագրագետներից՝ Խորեզմի (780-847), Ֆարդանի (Թ դար), Ջահիզ (775-869), Իբն Խորդադբեհի (820-912), Յակուբի (մահ. 897), Իբն ալ-Ֆակիհ (մահ. 903-ից հետո), Իբն Ռուստա (մահ. 913-ից հետո) և Կուդամա իբն Ջաաֆար (մահ. 932-ից հետո). պատմիչներից՝ Աբու Յուսուֆ (մեռ. 798), Իբն Հիշամ (մահ. 828/833), Վակիդի (մահ. 822), Խալիֆա իբն Խայյաթ (մահ. 854/855), Իբն Կուտայբա (մահ. 889), Դինավարի (մահ. 895) և Բալազուրի (մահ. 892). ապա Յակուբին, որն ունի թե՛ աշխարհագրական, թե՛ պատմական երկ:

Ինններորդ դար հասկացությունը տվյալ դեպքում հարաբերական է: Իբն Խորդադբեհը, Իբն ալ-Ֆակիհը, Իբն Ռուստան և Կուդաման մահացել են տասներորդ դարի առաջին տասնամյակներում, սակայն աշխարհագրական գրականության մեջ համարվում են ինններորդ դարի աշխարհագրական դպրոցի ներկայացուցիչներ: Աբու Յուսուֆին նույնպես կարելի է համարել ինններորդ դարի պատմիչների շարքում, քանզի նրա իրավագիտական տեղեկությունները խիստ կարևոր նշանակություն ունեն Թ դարի պատմության համար և առնչվում են այս դարի իրադրությանը:

Սույն դարի արաբ մատենագիրների երկերում շարադրված է համաշխարհային պատմության այն ժամանակաշրջանը (Է-Թ դարեր), երբ աշխարհի հզոր տերություններից էր Արաբական խալիֆայությունը, իսկ Հայաստանը սերտ քաղաքական ու տնտեսական առնչության մեջ էր այդ պետության հետ:

Արամ Տեր-Ղևոնդյան

ՆԵՐԱԾՈՒԹՅՈՒՆ

ԴԱՐԱՇՐՋԱՆԸ

ա. Խալիֆայությունը

Դարեր շարունակ քաղաքակիրթ աշխարհից գրեթե մեկուսացած, վաչկատուն արաբը է դարում հանկարծակի մտավ պատմության ասպարեզ, անհավատալի արագությամբ կազմեց մի կայսրություն, որն իր ժամանակի ամենից ընդարձակն էր և արաբացրեց մեկ տասնյակից ավելի երկրներ, իսկ նրա կրոնը տարածվեց արևմուտքում մինչև Ատլանտյանի ափերը և արևելքում՝ Խաղաղ օվկիանոս: Սա պատմության տարօրինակություններից է:

Արաբական խալիֆայությունը որպես պետություն սաղմնավորվեց Արաբիայում: Այստեղ դեռևս Ք. ա. Ժ-Ը դարերում թերակղզու հարավում գտնվող Եմեն երկրամասում ծնունդ էր առել սեմական ազգաբնակչություն ունեցող մի թագավորություն Սաբա կոչված, որին հաջորդեց Հիմյարը (վերացավ 525 թ.): Այս հին սեմական ժողովուրդը դարերի ընթացքում արաբացավ, սակայն իր մշակույթով ազդեց վաչկատուն արաբի վրա:

Բուն արաբական ցեղերը դարեր շարունակ թափառել են իրենց թերակղզում և հայտնի են եղել դեռ ասորեստանյան ու բաբելական արձանագրություններում: Հելլենիստական դարաշրջանում հաճախ են ասպատակել և հաստատվել Ասորիքի ու Միջագետքի կողմերը[1]: Պետրան ու Պալմիրան (արաբ. Թադմոր) արաբական ծագումով բնակչություն ունեին, որն արամեացել էր, թեև Պետրայի արաբները կապված էին արաբական միջավայրին, մանավանդ որ Պետրայի նաբաթական գիրը հիմք էր դարձել արաբական գրի հնագույն ձևի առաջացմանը:

Դ-է դարերում հեթանոս արաբների կյանքում փոփոխություններ էին կատարվում: Ցեղային կարգերը թեև մնում էին, սակայն տեղի էր ունենում շերտավորում և հարաբերությունները արտաքին աշխարհի հետ սերտանում էին: Ասորիքի հարավ-արևելյան կողմում հաստատվում է արաբական Ղասսան ցեղը, որը ենթարկվում է Բյուզանդիային, իսկ Միջագետքի հարավային Հիրա քաղաքում հաստատվում է Տաննուխ

---

[1] Ph. Hitti, History of the Arabs, London, 1958, pp. 74-78.

ցեղը, որը ենթարկվեց Սասանյան Իրանին: Ղասսան ցեղը պաշտոնապես ընդունել էր քրիստոնեությունը միաբնակ (հակոբիկ) ասորիներից, իսկ Տաննուխը թեև ընդունել էր քրիստոնեությունը նեստորականներից, այսուհանդերձ Լախմ վերնախավը (տոհմը) պաշտոնապես մնում էր հեթանոս: Այս երկու ցեղերը[2] միջնորդ հանդիսացան քաղաքակիրթ աշխարհի և դարեր շարունակ մեկուսացած ցեղերի միջև: Ղասսանի ու Հիրայի ցեղապետերը հովանավորում էին անապատի արաբ բանաստեղծներին Ե-Զ դարերում:

Բուն Արաբիայի ցեղերի մեջ որոշ չափով տարածվել էր քրիստոնեությունը (Բաքր, Տաղլիբ և այլն) և մովսիսականությունը (հրեական կրոն), սակայն հիմնական զանգվածը միշտ մնում էր հեթանոս: Հիջազի արաբների կրոնը, որն ընդունված էր ամբողջ արաբական թերակղզում, բազմաստվածությունն էր: Գլխավոր աստվածությունը (ալլահը) երեք դուստր ուներ, որոնք հավանաբար Հիջազի երեք քաղաքների (Մեքքա, Թաիֆ և Յասրիբ՝ հետագայում Մադինա) դիցուհիներն էին:

Հիջազի քաղաքները և հատկապես Մեքքան առևտրական հարաբերություններ ունեին Ասորիքի հետ, ընդ որում մի քանի հազար ուղտերից բաղկացած կարավանները երթևեկում էին Հիջազի ու հյուսիսային երկրների միջև: Այս կարավանների տեր ցեղապետերը արդեն մեծապես տարբերվում էին ցեղի մյուս անդամներից և բավական նկատելի շերտավորում էր կատարվել ցեղերի ներսում: Հիջազը, որ համեմատաբար առավել զարգացած շրջանն էր Արաբիայում, բնականաբար ձգտում էր իր ազդեցությանը ենթարկելու մյուս շրջանները՝ Նաջդը (կենտրոնական Արաբիայում), Եմենը, Օմանը և այլն:

Արաբիայի միավորումը Հիջազի հովանու տակ իրականացավ նոր կրոնի՝ իսլամի (մահմեդականության) առաջացման շնորհիվ, որի հիմնադիրն էր Մուհամմադը: Նա 630 թվականին Մեքքայում տապալեց հեթանոսական կուռքերը և դարձավ Հիջազի մարգարեն և տիրակալը: Նույն թվին Արաբիայի տարբեր մասերից եկան հպատակություն հայտնելու և այսպիսով պատմության մեջ երբեք չմիավորված Արաբիան դարձավ մեկ իշխանության ենթակա:

Մուհամմադը մեռավ 632 թվականին: Նրա հաջորդները կոչվեցին խալիֆա (հաջորդ):

633-ին արաբները իրենց առաջին հարձակումը գործեցին բյուզան-

---

[2] Նախամահմեդական Արաբիայի մասին տես՝ C. de Perceval, Essai sur l' histoire des Arabes avant l' Islamisme, 3 vol., Paris, 1847:

դական Պաղեստին մահմեդի գրա. մահմեդականի արագությամբ ասա-
պատի ցեղերը նվաճեցին Բյուզանդական կայսրության հողերի մեծ մասը և ամբողջ Սասանյան Իրանը: Դա պայմանավորված էր ներքին ու արտաքին ազդակներով:

Ներքին ազդակներից պիտի հիշել տնտեսականը, քանի որ աղքատիկ Արաբիան բոլորովին ի վիճակի չէր գոհացնելու իր ռազմունակ ցեղերին, որոնք դարեր շարունակ ձգտել էին դուրս գալ և ասպատակել Միջագետքի, Պաղեստինի ու Ասորիքի արգավանդ ու բարեբեր հողերը: Նոր կրոնի դրոշի տակ միավորվելով, դարեր շարունակ իրար բզկտող արաբական ցեղերը իրենց սլաքն ուղղեցին արտաքին ուժերի դեմ: Իսլամը նպաստեց արաբների նվաճումներին հատկապես նաև այն պատճառով, որ նա հայտնի կրոններից միակն է, որ հանուն հավատի պատերազմը (ջիհադ) այլահավատների դեմ, հենց իր սրբազան մատյանում՝ Ղուրանում, համարում է ամեն մի հավատացյալի կրոնական պարտականությունը:

Այսուհանդերձ արաբական ցեղերի միավորումը և արաբական պետության կազմավորումը, որին անմիջապես հաջորդեցին նվաճումները, բոլորովին չէին տա այն առասպելական հաջողությունները, որոնց հասան արաբները, եթե չլինեին նաև արտաքին նպաստավոր գործոնները: Արաբների հաջողության երաշխիքը այն քաղաքական, տնտեսական ու հասարակական ճգնաժամն էր, որը համակել էր Բյուզանդիային ու Իրանին՝ արաբների ճանապարհը դեպի Ասորիք ու Միջագետք փակող պետություններին:

571 թվականից մինչև 629, միայն կարճատև ընդմիջումով (591-603) Բյուզանդիան ու Իրանը, կես դար գոտեմարտելով, լրիվ սպառել էին իրենց ռազմական հնարավորությունները: 629 թվականի հաշտությունից հազիվ չորս տարի էր անցել, երբ արաբները խուժեցին Պաղեստին ու Միջագետք իրենց առջև գտնելով ուժասպառ ու հյուծված զորքեր:

Երկու հզոր տերությունները նաև ներսից էին քայքայված: Քաղկեդոնի (451) տիեզերական ժողովից հետո կայսրության կողմից ընդունված երկաբնակությանը հակադրվեցին միաբնակ ուսմունքի կողմնակից (կամ երկաբնակությունը մերժող) եկեղեցիները՝ ղպտականը, ասորականը և հայկականը: Այնպիսի լարված տրամադրություններ էին ստեղծվել, որ Ասորիքում ու Եգիպտոսում նույնիսկ նախապատվությունը տալիս էին արաբներին: Սասանյան Իրանը նույնպես ներքուստ մաշված էր (չորս տարվա ընթացքում տասը արքաներ իրար

հաջորդեցին) սեպագրական արամեադիական շարունակությունը հակասությունների հետևանքով:

Այսպիսով արաբական պետության կազմավորումը և երկու հզոր տերությունների լիակատար քայքայումն (որը սոսկ պատահականություն էր) այնպիսի նպաստավոր իրադրություն ստեղծեցին, որ դարեր շարունակ միայն դրացի երկրներն ասպատակել երազող քոչվորը հանկարծ կարողացավ այնպիսի երկրներ նվաճել, որոնց գոյության մասին նվազագույն պատկերացումն իսկ չուներ:

Օմար խալիֆայի օրոք (634-644) Խալիդ իբն ալ-Վալիդ և Աբու Ուբայդա իբն ալ-Ջառահ զորավարները նվաճեցին Պաղեստինն ու Ասորիքը (633-640), Սաադ իբն Աբու Վակկասը գրավեց Միջագետքը և մտավ արևմտյան Իրան 637 և 641 թվականների հաղթանակներով, իսկ Ամր իբն ալ-Ասը նվաճեց Եգիպտոսը (640-642)[3]: Օգտվելով Յարմուքի ճակատամարտում Բյուզանդական կայսրության և Կադիսիայի ճակատամարտում Մասանյան զորքերի պարտությունից, Թեոդորոս Ռշտունին 639 թվականին միավորեց Հայաստանի երկու մասերը: Օմարի օրոք տեղի ունեցան 640 և 642-643 թվականների արշավանքները դեպի Հայաստան:

Օմարի սպանությունից հետո նրան հաջորդեց Օսման իբն Աֆֆանը (644-656), որն Օմայան տոհմից էր: Արա օրոք շարունակվեցին նվաճումները և Իրանն ամբողջովին նվաճվեց, իսկ փախստական Հազկերտ Գ սպանվեց Մերվի մոտ: Թեոդորոս Ռշտունու և Մուավիայի 652-ին կնքած հաշտությունից ընդամենը երկու տարի անց՝ 654 թվականին ժամանակավորապես նվաճվեց Հայաստանը Հաբիբ իբն Մասլամայի ձեռքով: Եգիպտոսի կառավարիչ Ամրը նվաճել էր Լիբիան, իսկ դարի վերջին՝ 698-ին արաբները գրավեցին Աֆրիկա նահանգը (այժմյան Թունիսը) Կարթագեն մայրաքաղաքով[4]:

Մակայն Օսմանը շատ հակառակորդներ ուներ, որի գլխավոր պատճառը Օմայան տոհմից կառավարիչներ նշանակելն էր և նրան սպանեցին: Ասպարեզ իջան Ալիի կողմնակիցները, պահանջելով, որ խալիֆան լինի Մուհամմադի տնից, քանի որ Ալին նրա հորեղբորորդին

---

[3] Ph. Hitti, History of the Arabs, pp. 160-167.

[4] Հյուսիսային Աֆրիկան և Իսպանիան (Անդալուս) նվաճելուց հետո արաբներն անցան Պիրենեյան լեռնաշղթան ու ներխուժեցին Ֆրանկների թագավորությունը, սակայն Կարլ Մարտելը 732 թվականին (Մուհամմադի մահվանից ուղիղ հարյուր տարի անց) Տուրի, կամ Պուատիեի ճակատամարտում ետ շպրտեց նրանց մինչև Պիրենեյան լեռնաշղթան, որը հիմնականում դարձավ Խալիֆայության և ֆրանկների սահմանը:

ու նրակ դստեր Ֆաթիմայի անունին էր: Հայաստանում այդ ծանանակ իշխում էր Համազասպ Մամիկոնյանը:

Խալիֆա ընտրված Ալիի (656-661) դեմ ապստամբեցին Հիջազում և այլ նահանգներում: Նրա դեմ պայքարի դուրս եկավ Օմայան տոհմից Մուավիան: 661-ին սպանվեց Ալին, երբ արդեն Մուավիան 660-ին իրեն խալիֆա էր հռչակել Ասորիքում: Ալիի հակառակորդների դեմ կռիվների ընթացքում և նրա մահվանից անմիջապես հետո «ուղղահավատ» սուննի մահմեդականության կողքին երկու նոր ընդդիմադիր ճյուղեր առաջացան՝ Շիայի հոսանքը (Ալիի կողմնակիցներ) և խարիջիների հոսանքը (Ալիից հիասթափված ապստամբներ): Այս երկու ճյուղերն ամբողջ միջնադարում հակադրվել են մահմեդական աշխարհում միշտ տիրապետող սուննա (հետևորդները՝ սուննի) հիմնական ճյուղին:

Մուավիա Ա խալիֆայից (661-680) սկսած արաբների պատմության մեջ մի նոր ժամանակաշրջան սկսվեց[5]: Առաջին չորս խալիֆաներն ընտրվել էին մահմեդական համայնքի մեծամեծների կողմից: Մուավիան հիմք դրեց Օմայանների ժառանգական իշխանությանը (661-750) և այնուհետև այդ սկզբունքն ընդմիշտ գոյատևեց: Նա նստավայր ընտրեց Դամասկոսը, մինչդեռ նախկինում Մադինան էր մայրաքաղաքը և այդ օրվանից Արաբիան դադարեց խալիֆայության կենտրոնը լինելուց: Արտաքին ասպարեզում Մուավիան իր սլաքն ուղղեց Բյուզանդիայի դեմ և արաբական նորակազմ նավատորմիղը ցամաքային զորքի հետ միասին հարձակվեց Բյուզանդիայի վրա, հասնելով ընդհուպ մինչև Կոստանդնուպոլիս: Այդ տարիներին Հայոց իշխանն էր Գրիգոր Մամիկոնյանը (661-685), ապա՝ Աշոտ Բագրատունին (685-689): Սրանց օրոք Հայաստանը ուներ բավականաչափ ինքնուրույն վիճակ:

Օմար Ա և Մուավիա Ա խալիֆաները կազմակերպել էին արաբական խալիֆայությունը, սակայն Օմայան Աբդ ալ-Մալիք խալիֆան (685-705) էր, որ վերջնականապես ձև տվեց այս նորակազմ պետությանը[6]: Նա ընդհանուր պարտադիր պետական լեզու դարձրեց արաբերենը: 695 թվականին Դամասկոսում թողարկվեցին առաջին զուտ արաբատառ ոսկի և արծաթ դրամները, կարգավորվեցին հարկերը:

Արաբական նվաճումները շարունակվեցին Վալիդ (705-715) խալիֆայի օրոք: Արևմուտքում, ինչպես տեսանք, արաբները հասան Պիրենեյան լեռնաշղթային, իսկ արևելքում խալիֆայության զորքերն անցան

---

[5] H. Lammens, La Syrie, précis historique, Beyrouth, 1921, p. 66-71.

[6] Տես A. Vasiliev, Byzance et les Arabes, t. I, La dynastie d'Amorium, Bruxelles, 1935, p. 1-21:

Ամու Դարիա գետը և սկիզբը դրեցին իրանալեզու ազգաբնակչություն ունեցող Սողդ, Ֆերղանա, Խորեզմ և այլ նահանգների նվաճմանը:

Բյուզանդիայի հետ գոտեմարտը բորբոքվեց Աուլայման խալիֆայի (715-717) օրոք, երբ արաբները երրորդ հարձակումը գործեցին Կոստանդնուպոլսի դեմ, սակայն շուտով նահանջեցին: Բյուզանդիայից հետո խալիֆայության երկրորդ վտանգավոր ախոյանը խազարներն էին: Եզիդ Բ (720-724) և հատկապես Հիշամ (724-743) խալիֆաների օրոք խազարների հետ կատաղի ընդհարումների մի ամբողջ շարք է արձանագրված արաբ և հայ պատմիչների[7] մոտ, որը վերջացավ խալիֆայության հաղթանակով: Հիշամի ժամանակ վերջնականապես նվաճվեցին Միջին Ասիայի իրանական նահանգները և կազմակերպվեց մի մեծ նահանգ, որը կոչվեց Մավերաննահր (մա վարա ան-նահր) այսինքն «Գետից (Ամու Դարիա) այն կողմ [գտնվող երկրամաս]»:

Հիշամի մահվանից հետո Օմայան պետությունն ընթացավ քայքայման ուղիով: Կային ներքին լուրջ հակասություններ, որոնց հետևանքով Օմայանները կորցրեցին ամեն մի հենարան: Նրանց կատաղի թշնամիներն էին Ալիի կողմնակից Շիայի հետևորդները, որոնց իմամները (առաջնորդ) մնում էին Մադինայում: Անհաշտ պայքար էին մղում նաև խարիջիները: Օմայանները հենարան չունեին նաև սուննի մահմեդականների մոտ, քանի որ Մուհամմադի հորեղբայր՝ Աբբասից սերող Աբբասյանները, օգտվելով Շիայի հետևորդների ու խարիջիների պայքարից, ճարպկորեն սեղմում էին օղակը Օմայանների շուրջը: Կարևոր էր նաև այն պարագան, որ Օմայանները ոչ միայն ոչ մահմեդականների, այլև նույնիսկ ոչ արաբ մահմեդականների նկատմամբ խտրականության քաղաքականություն էին վարում, որի հետևանքով ոտքի կանգնեցին նաև պարսիկները՝ Աբբասյանների դատը պաշտպանելով:

747-ին ապստամբություն ծագեց Իրանի արևելյան Խորասան նահանգում Աբու Մուսլիմի գլխավորությամբ, որը պարզեց Աբբասյանների սև դրոշը Օմայանների սպիտակ դրոշի փոխարեն: Նրա կողմնակիցներն էին թե՛ պարսիկ դեհկանները (հողատեր), թե՛ գյուղացիությունը (մահմեդական և զրադաշտական) և թե՛ արաբներ: Նույն տարում ապստամբություն ծագեց նաև Հայաստանում:

749 թվականին Աբբասյան տոհմից Աբու-լ-Աբբասը Քուֆայի մզկիթում հռչակվեց խալիֆա: 750-ի հունվարի վերջին Զաբի ճակատամար-

---

[7] **Իբն ալ-Ասիր**, Երևան, 1982, էջ 83-84, 87-88, Պատմութիւն Ղևոնդեայ Մեծի վարդապետի Հայոց, Պետերբուրգ, 1887:

տում Օմայան խալիֆա Մարուան Բ պարտություն կրեց Աբբասյանների զորքից ու փախավ, սակայն բռնվեց ու սպանվեց:

Իշխանությունն Աբբասյանների ձեռքն անցնելուց հետո խալիֆայության մեջ մեծ փոփոխություններ կատարվեցին: Արաբն այլևս մենակ չէր իշխում[8] լայնածավալ տերության մեջ, այլ նրա հետ մասնակցություն ունեին մահմեդականությունն ընդունած բոլոր ժողովուրդները և հատկապես պարսիկները: Ուստի Աբբասյան խալիֆայությունը համամահմեդական բնույթ ուներ և հենց դրա հետևանքով ոչ մահմեդական (զիմմի) ժողովուրդների վիճակը շեշտակիորեն վատթարացավ: Պարսիկներն այլևս ընդդիմադիր ուժ չէին, այլ ընդհակառակը, դարձել էին պետության հենարանը և քրիստոնյա ժողովուրդները մենակ մնացին խալիֆայության ճնշող քաղաքականության հանդեպ:

Աբբասյան պետության ժամանակ սահմաններն ավելի նեղ էին, քան Օմայանների օրոք: 754-ին Օմանն անկախ դարձավ, իսկ 756-ին Օմայանների մի ճյուղը Իսպանիայում (Անդալուս) հզոր պետություն հիմնեց: Հյուսիսային Աֆրիկայում՝ Մաղրիբի արևմտյան մասում Աբբասյանների իշխանությունը ձևական էր և 788-ին այն լրիվ անջատվեց դառնալով անկախ պետություն (Իդրիսիներ):

Առաջին Աբբասյան խալիֆան՝ Աբու-լ-Աբբասը (750-754) թեև սկզբում մնում էր Քուֆայում, շուտով նոր մայրաքաղաք կառուցեց՝ Հաշիմիյան (նույնպես Իրաքում): Սակայն Աբբասյան պետության իսկական հիմնադիրը դարձավ նրա եղբայր Աբու Ջաաֆար ալ-Մանսուրը (754-775), որն արյան մեջ խեղդեց ամեն մի ապստամբություն: 762-ին նա հիմնեց Բաղդադ մայրաքաղաքը: Հենց Մանսուր խալիֆայի իշխանության վերջին տարիներին՝ 774-775 բռնկվեց արաբական տիրապետության դեմ հայերի ամենահզոր ապստամբությունը Մուշեղ Սամիկոնյանի գլխավորությամբ, որը սակայն 775-ի գարնանը ճնշվեց:

Սասանյանների Տիզբոն մայրաքաղաքից ոչ հեռու գտնվող Բաղդադը նոր հորիզոններ բացեց պարսիկների առջև, որոնք ներթափանցեցին հասարակական կյանքի բոլոր ասպարեզները՝ հատկապես քաղաքական ու մշակութային: Արքունիքում ստեղծվեց մի նոր պաշտոն՝ վեզիրությունը, որը գալիս էր Սասանյանների օրերից և այն ժառանգաբար վարեցին պարսիկ Բարմաքյանները, որոնցից առաջինը Խալիդն

---

[8] Գերմանացի պրոֆեսոր Յ. Վելհաուզենը Օմայանների վերացումը համարում է արաբական պետության անկում: Տես J. Wellhausen, Arab Kingdom and its fall, London, 1973:

էր: Ձեխ բարքերը, երգչուհիների հետ գինարբուքի գիշերները սովորական երևույթներ դարձան պալատում:

Նրա որդին ու հաջորդը՝ Մահդին (775-785) երկրի ներսում համեմատաբար մեղմ քաղաքականություն էր վարում, իսկ դրսում՝ Բյուզանդիայի դեմ ուժեղ պայքար սկսվեց[9]:

Մահդիի երկրորդ որդու՝ Հարուն ալ-Ռաշիդի (786-809) անձնավորությունը պարուրված է հեքիաթային շղարշով, շնորհիվ «1001 գիշերներ» ժողովածուի, սակայն իրականում նա ագահ և բռնակալ էր ոչ պակաս, քան իր պապը՝ Մանսուրը: Հարունի օրոք հարկերը աննախընթաց չափերի էին հասել: Նա անհանդուրժող գտնվեց Բարմաքյանների հանդեպ, որոնք մեծ փառքի էին տիրացել: 803-ին գլխատել տվեց վեզիր Ջաաֆարին և հարքունիս գրավեց նրանց առասպելական հարստությունը: Հարունը վերսկսեց պայքարը Բյուզանդիայի դեմ և վճռական հաղթանակներ տարավ: Ըստ լատին պատմիչների՝ Հարունը դիվանագիտական հարաբերությունների մեջ է եղել ֆրանկների Շարլեման (Կարլոս Մեծ) կայսեր հետ:

Հարունի օրոք Բաղդադն արդեն դարձել էր փարթամ քաղաք և համաշխարհային խոշոր կենտրոններից մեկը. արքունիքում իշխում էր զեխությունն ու շռայլությունը: Այս երևույթն առավել նկատելի դարձավ նրա որդու՝ Ամինի օրոք (809-813), որը զվարճանում էր Տիգրիս գետի վրա ծփացող կենդանակերպ ու թռչնակերպ շքեղ նավերի վրա:

Իր մահվանից առաջ Հարունը գահաժառանգ էր նշանակել Ամինին, որին պետք է հաջորդեր մյուս որդին՝ Մամունը[10]: Սակայն Ամինը խախտելով հոր կտակը գահաժառանգ հայտարարեց իր որդուն: Մամունը, որը ծնված էր պարսիկ մորից և Խորասանի փոխարքան էր, վայելում էր տեղի ազնվականության համակրանքն ու օժանդակությունը և այդ բանի շնորհիվ հաղթեց իր եղբորը ու գրավեց իշխանությունը:

Մամունի օրոք (813-833) քաղաքական իրավիճակն անհանգիստ էր: Նա արշավանքներ ձեռնարկեց Բյուզանդիայի դեմ, սակայն ինքն սպանվեց 833 թվականին՝ Տարսոնի մոտ: Մամունը պատմության մեջ հայտնի դարձավ որպես գիտության և մշակույթի մեկենաս, քաջալերելով ու կազմակերպելով հունարենից արաբերեն թարգմանական աշխատանքը:

Հարունի երրորդ որդին՝ Մուտասիմը (833-842) ծնված թյուրք

---

[9] **Tabari**, Tarikh, VIII, p. 152-153:

[10] **Yaqubi**, Tarikh, II, p. 436:

ստրկուհուց, մեծ չափով օգտագործեց միջինասիական թյուրք ստրուկներին, նրանցից կազմելով պահակազորք, որն այնքան նեղություն պատճառեց մայրաքաղաքին, որ խալիֆան 836-ին իր նստավայրը փոխադրեց Սամառա (արաբ. Սուռա ման ռաա):

Օտար ազդեցության և մշակութային զարթոնքի դեմ դուրս եկավ Մուտավաքքիլ խալիֆան (847-861), որը վստահություն չունենալով թյուրք պահակազորքի վայրագ զորապետերի վրա, հենարան փնտրեց սունիի պահպանողական հոգևորականության մոտ: Չգտելով փրկել Աբբասյան պետությունը մասնատվածությունից, նա դաժան միջոցներ ձեռնարկեց միասնականությունը ամրապնդելու համար: Սրա օրոք՝ 850-852 թթ. ևս մի ապստամբություն բռնկվեց Հայաստանում, որը թեև ճնշվեց, սակայն անկախացման ընթացքն արդեն անշրջելի էր դարձել:

Մուտավաքքիլի[11] սպանությամբ վերջացավ Աբբասյանների հզորության շրջանը և սկիզբ առավ պետության թուլացման փուլը: Աբբասյաններից բաժանվեցին և անկախ պետություններ կազմեցին Սաֆֆարյանները Խորասանում (861), Բագրատունիները Հայաստանում (862), Ալիականները Թաբարիստանում (864), Թուլունիները Եգիպտոսում (868) և ապա Սամանիները Մավերաննահրում (875):

Աբբասյանների խալիֆայության քայքայման պատճառներն էին խոշոր հողատիրության, լինի սեփականատիրական (մուլք) թե պարգևական (իկթա), արագ զարգացումը ի հաշիվ պետականի, տեղական ոչ արաբ հողատեր դասի (պարսիկ դեհկաններ, հայ նախարարներ) հզորացումն ու անջատողական ձգտումները և ժողովրդական ազատագրական ապստամբությունները:

Աբբասյանների պետությունը իր գոյությունը պահպանեց որպես ոչ զորեղ քաղաքական միավոր 861-945 թվականներին, ընդգրկելով միայն Իրաքն ու Արևմտյան Իրանը: 945-ին Շիրազում իշխող պարսիկ Բուիները (Բուայիհներ) Բաղդադում իրենց ձեռքը վերցրին իրական իշխանությունը:

բ. Մշակույթը

Առաջին հայացքից դժվար է պատկերացնել, թե ինչպես է դարում անապատից դուրս եկող բավականին հետամնաց վաչկատուն արաբի լեզվով երկու հարյուրամյակ անց ստեղծվեց մի ճոխ և զարգացած

[11] W. Muir, The Caliphate, its rise, decline and fall, Edinburg, 1924:

գրականություն ու մշակույթ, որի կարևոր մասն էին կազմում աշխարհագրությունն ու պատմագրությունը: Այս հանելուկն ըմբռնելու համար անհրաժեշտ է հետադարձ ակնարկ նետել արաբական մշակույթի զարգացման ընթացքի վրա է-Թ դարերում:

Սեմական բոլոր ժողովուրդների (բաբելացիք, ասորեստանցիք, փյունիկեցիք, արամեացիք կամ ասորիներ, եբրայեցիք, հարավարաբացիք[12] և եթովպիացիք) մեջ ամենաուշը գիր ու գրականություն ունեցողը արաբն է: Մահմեդականության (իսլամ)[13] երևան գալու ժամանակ արաբներն արդեն կազմավորված գիր ունեին: Ե դարի վերջից և հատկապես Զ դարում և է դարի սկզբին հեթանոս արաբների մոտ առաջացավ բանավոր բանաստեղծական արվեստ: Հեթանոս արաբ բանաստեղծների բանավոր ստեղծագործությունները գրի առնվեցին միայն Թ-Ժ դարերում և համարվում են արաբական գրականության երախայրիքը:

Դ-է դարերում քրիստոնյա (ասորի) քարոզիչները ջանքեր թափեցին Արաբիայում քրիստոնեությունը տարածելու համար և որոշ հաջողություն ունեցան: Դա, ի վերջո, չհաջողվեց, սակայն քրիստոնեության և մովսիսականության ազդեցության տակ (բայց նրանց հակադրվող) մի նոր կրոն ծնվեց՝ իսլամը:

Արաբական մշակույթի այն հուշարձանը, որն իր ժամանակին գրի էր առնվել և իշխել միջնադարյան (մասամբ նաև նոր) գրականության վրա Ղուրանն (Կուրան) էր: Մուհամմադն (մահ. 632-ին) իր քարոզչական գործունեության ընթացքում, տարբեր առիթներով, թե՛ Մեքքայում, թե՛ Յասրիբում (Մադինա) բանավոր ձևով ժողովրդին հաղորդել էր (որպես ալլահի կողմից հայտնություն) իր նոր ուսմունքը, որը սակայն գրի առնվեց ու խմբագրվեց Օսման (644-656) խալիֆայի օրոք: Այս մատյանը կոչվել է Ղուրան (Կուրան) ընթերցվածքի իմաստով և պարունակում է 114 սուրա (փոքր գլուխ) դասավորված ոչ ժամանակագրական կարգով, ոչ էլ ըստ բովանդակության, այլ սոսկ ըստ ծավալի՝ ամենամեծից՝ ամենափոքրը:

Ըստ Ղուրանի և մահմեդական աստվածաբանության, երկնքում կա մի սրբազան մատյան (Գիրք), որից, ժամանակ առ ժամանակ, հայտնություններ են իջեցվում մարգարեներին: Այսպես, Տաուրատը (Թորա, Հին

---

[12] Եմենի բնիկ հին սեմական ժողովուրդը, պայմանականորեն հարավարաբացի կոչված, արաբանալով, նոր թափ հաղորդեց արաբական վաչկատուն ցեղերին, նպաստեց նրանց մակարդակի բարձրացմանը և արաբական մշակույթի սաղմնավորմանը: (Ա. Տ.-Ղ.)

[13] *Ներկայում ընդունված է նաև «Մուսուլմանություն»:*

Կտակարան, Հնգամատյան) ի վերուստ իջեցվել է Մովսեսին, իսկ Ավետարանը (Ինջիլ) Հիսուսին, և այդ պատճառով հրեաներն ու քրիստոնյաները կոչվում են Գրքի ժողովուրդ (Ահլ ալ-Քիտաբ): Սակայն այս երկու մարգարեների հետևորդներն աղավաղել են երկնային Գրքից ի վերուստ իջեցված հայտնությունները, ուստի վերջին հայտնություններն իջեցվեցին Մուհամմադին և դա Ղուրանն է: Բանն այն է, որ Ղուրանն իր մեջ ներծծել էր Աստվածաշնչի (Հին (Տաուրատ) ու Նոր (Ինջիլ) Կտակարաններ) նյութը. հիշվում են Ադամը, Նոյը, Աբրահամը, Հակոբը, Հովսեփը, Մովսեսը, Դավիթը և ուրիշներ Հին Կտակարանից և Զաքարիան, Հովհաննես Մկրտիչը, Մարիամը և Հիսուսը՝ Նոր Կտակարանից: Ղուրանն արաբական պետության համար «օրենսգիրք» էր, իսկ լեզվական տեսակետից՝ անվիճելի հեղինակություն:

Սակայն այս ցածր մակարդակը չէր կարող բավարարել աշխարհակալ պետության պահանջները, քանզի արաբին վիճակված էր իշխել իրենից շատ ավելի բարձր ու հին մշակույթ ունեցող ժողովուրդների (պարսիկներ, հայեր, ասորիներ, ղպտիներ և այլն) վրա: Ուստի անհրաժեշտ էր շատ բան փոխ առնել, հատկապես օրենսդրական ասպարեզում: Արաբները (կառավարիչներ, հոգևորական դատավորներ) ծանոթացան և օգտվեցին իրենց նվաճած երկրներում եղած իրավական ավանդույթներից, որոնք մնացորդներն էին հռոմեաբյուզանդական և սասանյան-իրանական իրավունքի, բայց, որպեսզի դա ընդունելի լինի մահմեդական հասարակությանը, այդ ավանդույթները միահյուսել էին Մուհամմադին վերաբերող ավանդություններին, որոնք կոչվում էին հադիսներ (զրույցներ): Դրանք հարյուր հազարներով էին և հատուկ կերպով ուսումնասիրվում էին:

Հադիսների եվրոպացի ուսումնասիրողները, ինչպես հունգարացի Ի. Գոլդցիերը և հոլանդացի Ա. Հուրգրոնյեն, գտնում են, որ հադիսների ճնշող մեծամասնությունը հորինված է խալիֆայության կազմավորումից հետո: Դրանց մեջ կային ծիսակատարությանը, առք ու վաճառքին, տարբեր բնույթի պայմանագրերին, ստրուկների վաճառքին և այլ նյութերին վերաբերող զրույցներ, նույնիսկ հրեական ու քրիստոնեական հավատալիքներ և հունական փիլիսոփայության տարրեր: Սրանց հիման վրա ստեղծվեց մահմեդական իրավագիտությունը (ֆիկհ), որով առաջնորդվում էր գործնական օրենսդրությունը՝ շարիաթը:

Աբբասյանների հզորության ժամանակաշրջանում (750-861) պարսիկները ներթափանցեցին կյանքի բոլոր ասպարեզները, լինի քաղաքական, թե մշակութային, քանզի Աբբասյանները լրիվ բացել էին

դռները պետության բոլոր մահմեդական ժողովուրդների առջև՝ անկախ ծագումից:

Քաղաքական ասպարեզում պարսիկ Բարմաքյանները մուտք գործելով արքունիք նոր փայլ տվեցին նրան: Արաբական մշակույթի ասպարեզում չկա մի ճյուղ ուր պարսիկները պատվավոր դեր կատարած չլինեն: Հայտնի է նշանավոր քերականագետ Սիբավայիը (մահ. 796), իսկ բանաստեղծական արվեստի ասպարեզում Բաշշար իբն Բուրդը (714-784) և Աբու Նուվասը (762-813):

Արաբական գեղարվեստական արձակի զարգացմանը մեծ նպաստ բերեց պարսիկ Իբն ալ-Աուկաֆֆայի կողմից հնդկական առակների թարգմանությունը պահլավերենից արաբերենի:

Վերոհիշյալ հադիսների հիման վրա ստեղծվեց մահմեդական իրավագիտությունը, որի ամենատարածված դպրոցի (մազհաբ) հիմնադիրն է պարսիկ Աբու Հանիֆան (696-767): Նրա երկու հայտնի աշակերտները թողել են կարևոր ժողովածուներ՝ Աբու Յուսուֆը (մահ. 795) որը հեղինակն է հարկերի ու հողատիրության կարևորագույն աղբյուր «Հարկերի մատյանի» (Քիտաբ ալ-Խարաջ) և Շայբանին (մահ. 804) «Իրավագիտական փոքր ժողովածուի» (ալ-Ֆիկհ ալ-Սաղիր) հեղինակը: Հանիֆիների կրոնա-իրավագիտական դպրոցը տարբերվում է նրանով, որ ճկուն է, համեմատաբար հանդուրժող ոչ մահմեդականների նկատմամբ, թույլ է տալիս կրոնական կանոններին առընթեր օգտագործել աշխարհիկ սովորույթը (ադատ) և աշխարհիկ տիրակալների օրենքները (կանուն):

Մահմեդական կրոնահիրավագիտական մյուս երեք հայտնի դպրոցներն (մազհաբ) են՝ մալիքիները (պահպանողական), շաֆիիները (չափավոր պահպանողական) և հանբալիները (ծայրահեղ պահպանողական):

Սակայն պարսիկների եռանդուն մասնակցությունը քաղաքական ու մշակութային ասպարեզներում բավական չէր արմատական փոփոխություն մտցնելու արաբների մշակութային կյանքում: Իսկական հեղաշրջումը կատարվեց միայն այն բանից հետո, երբ հին հունական հարուստ մատենագրությունից բազմաթիվ գիտական երկեր թարգմանվեցին արաբերենի: Այստեղ ևս արաբն անզոր էր, քանզի լիովին անտեղյակ էր հունաց լեզվին և այս հարցում օգնության հասավ հին մշակույթի տեր ասորին:

Խալիֆայության ներսում, հարկավ, կային հելլեն մշակույթի կենտրոններ (Անտիոք, Եդեսիա, Ալեքսանդրիա), այսուհանդերձ Աբբասյան-

ները մեծ ջանքեր գործադրեցին Փոքր Ասիայից նոր ձեռագրեր բերելու համար: Դեռևս Մանսուր խալիֆան Բյուզանդիայի կայսրից ստացել էր հունարեն ձեռագրեր, որոնց մեջ եղել են Եվկլիդեսի երկերը: Հարուն ալ-Ռաշիդ խալիֆան (786-809) Փոքր Ասիա կատարած արշավանքների ժամանակ բազմաթիվ հունարեն ձեռագրեր էր ավարել հատկապես Ամորիոն և Անկիրիոն քաղաքներից: Մամունը պատվիրակություն էր ուղարկել Լևոն Հայկազն կայսրին հունարեն ձեռագրեր խնդրելով: Որպես հելլենական մշակույթի սիրահար Մամունն ամեն կերպ ձգտում էր իսլամը հաշտեցնել հունական փիլիսոփայության հետ: Ըստ Ժ դարի մատենագիր Իբն ալ-Նադիմի վկայության, Մամունը երազում տեսել էր Արիստոտելին, որը նրան համոզում էր, թե փիլիսոփայությունը կրոնին բոլորովին հակառակ չէ:

830 թվականին Մամունը Բաղդադում հիմնեց Իմաստության տունը (բայտ ալ-հիքմա), որն ուներ ճոխ մատենադարան և միաժամանակ կազմակերպեց մի ակադեմիա ու թարգմանական կենտրոն: Այդ օրվանից թարգմանական գործը ամուր հիմքերի վրա դրվեց, քանզի նա առատաձեռն վարձատրում էր թարգմանիչներին:

Արաբներին հետաքրքրում էր հունական բժշկությունը, փիլիսոփայությունը և ճշգրիտ գիտությունները:

Թարգմանիչների մեջ խոշորագույն դեմքը նեստորական ասորի Հունայն իբն Իսհակն (809-873) էր: Մամուն խալիֆան նրան դարձրել էր Իմաստության տան վերատեսուչ, որտեղ նա ղեկավարում էր թարգմանիչների մի խումբ: Թարգմանվեցին Գալենոսի, Հիպոկրատեսի, Դիոսկորիդեսի երկերը, ինչպես նաև Պլատոնի ու Արիստոտելի աշխատությունները: Հունայնը թարգմանել է նաև Հին Կտակարանը հունարենից (Յոթանասնից), սակայն այն մեզ չի հասել: Հունայնը հռչակ ուներ նաև իբրև բժիշկ և ծառայել է Մուտավաքքիլ խալիֆայի արքունիքում:

Եթե Հունայնը նեստորական թարգմանիչների գլխավոր դեմքն է, ապա Սաբիտ իբն Կուռան (836-901) գլխավորում էր Խառանի սաբի (աստղապաշտ) թարգմանիչներին: Սաբիները թարգմանեցին Արքիմեդեսի և Ապոլոնիուս Պերգացու աստղաբաշխական և մաթեմատիկական գործերը: Միաժամանակ նրանք վերանայում էին նախորդների թարգմանած երկերը:

Թարգմանական գործը շարունակվեց նաև Ժ դարում մելքիտ ու հակոբիկ ասորի թարգմանիչների կողմից:

Միայն հունարենից կատարված այս հսկայական քանակությամբ թարգմանություններից հետո էր, որ ծնվեց այն արաբական (իրականում

արաբալեզու) մշակույթը, որը միջնադարյան արևելյան մշակույթի բաղկացուցիչ մասն է: Ի հարկե, արաբական կոչելը պայմանական է, քանի որ տեսանք թե ինչպիսի կարևոր դեր կատարեցին այդ մշակույթի կերտման մեջ պարսիկները, ասորիները և այլ ժողովուրդներ: Պատահական չէ, որ արաբական մատենագրության կարևորագույն ուսումնասիրության հեղինակ Կ. Բրոկելմանը[14] մինչև 750 թվականն ստեղծված մատենագրությունը կոչում է արաբական ազգային գրականություն, իսկ 750 թվականից մինչև՝ ուշ միջնադար գոյացած մատենագրությունը՝ արաբալեզու մահմեդական գրականություն:

Թ-ԺԵ դարերի արաբական մշակույթի բաղկացուցիչ մասերն են (բացի չափածո և արձակ գեղարվեստական գրականությունից, դավանաբանական մատենագրությունից, քերականությունից ու բառարանագրությունից) **փիլիսոփայությունը, բժշկությունը, ճշգրիտ գիտությունները, աշխարհագրությունը և պատմագրությունը:**

ԱՐԱԲ ՊԱՏՄԱԳՐՈՒԹՅԱՆ ԵՎ ԱՇԽԱՐՀԱԳՐՈՒԹՅԱՆ ԿԱԶՄԱՎՈՐՈՒՄՆ ՈՒ ԶԱՐԳԱՑՈՒՄԸ

ա. Պատմագրությունը

Կարելի էր ենթադրել, որ արաբական պատմական ավանդությունների հնագույն շերտը պետք է կազմավորված լիներ հնադարյան Եմենում, որից մեզ հասել են սաբայական ու հիմյարական արձանագրություններ պատմական բովանդակությամբ: Եմենի հինավուրց սեմական ժողովուրդը (հարավարաբացիք) ձուլվելով պետք է արաբներին փոխանցեր իր պատմական զրույցները: Այդ կատարվել է, սակայն բանն այն է, որ միջնադարյան արաբական պատմական աղբյուրներում մեզ հասել են սոսկ թագավորների անուններ և շատ աղոտ ու չափազանցված բանավոր առասպելներ այդ հնագույն շրջանի մասին: Այս զրույցներն ու առասպելները հավաքել ու գրի են առել «Թագերի մատյանի» (Քիտաբ ալ-Տիջան) Վահբ իբն Մունաբբիհը (մահ. 728/734) և Ուբայդա իբն Շարին, որոնց մատյանները մեզ չեն հասել, այլ նրանցից քաղվածքներ ենք գտնում հետագա արաբ մատենագիրների աշխատություններում: Այս երկուսի և հատկապես Վահբ իբն Մունաբբիհի գործե-

[14] C. Brockelmann, Geschichte der Arabischen Litteratur, I, Weimar, 1898, S. 9, 69.

ից կարևոր մասեր պահպանվել են Աբդ ալ-Մալիք իբն Հիշամի (մահ. 828/833) մոտ:

Հյուսիսային արաբների մոտ հավաքվել են զրույցներ հեթանոս ցեղերի արյունալի ընդհարումների, կռիվների մասին «Այյամ ալ-Արաբ» («Արաբների օրեր», այսինքն հիշատակելի [կռիվների] օրեր) կոչված, որոնք մահմեդական շրջանում հավաքել են Աբու Միհնաֆը (մահ. 774), Ավանա իբն ալ-Հաքամը (մահ. 763), Աբու Ուբայդան (մահ. մոտ 825): Հետագայում Հիշամ իբն Մուհամմադ ալ-Քալբին (մահ. 819) զբաղվել է այս զրույցներով, ինչպես նաև օգտագործել է Հիրայի քրիստոնյա արաբների դիվանատները: Նրանից քիչ բան է մեզ հասել:

Վաղ իսլամի շրջանի ուսումնասիրման համար հարուստ նյութ էին պարունակում Մուհամմադի մասին առաջացած բազմահազար զրույցները, որոնք կոչվում էին «հադիս»: Հայտնի է ալ-Զուհրին (մահ. 741/742), որն Օմայան խալիֆաների պատվերով գրի է առել հադիսները և դրանք, թեև պահվել են արքունի գանձարանում, սակայն հետագայում ոչնչացել են: Նման նյութերի հիման վրա շարադրվել են Մուհամմադի կենսագրությունը (Սիրա) և արշավանքների (Մաղազի) մասին գրականությունը: Մուհամմադի կենսագրությունը շարադրել է Մուհամմադ իբն Իսհակը (մահ. 768), սակայն այն մեզ չի հասել: Մուհամմադի կենսագրության հիմնական աղբյուրն է Աբդ ալ-Մալիք իբն Հիշամի երկը, որը գրված է իբն Իսհակի կորած աշխատության հիման վրա:

Իններորդ դարի սկզբին[15] արդեն աստիճանաբար նյութեր են կուտակվում խալիֆայության առաջին արշավանքների մասին: Առաջին արշավանքների և խալիֆայության նվաճումների մասին գրել է Վակիդին[16] (747-822) սակայն մեզ հասել է միայն չնչին մասը: Նման աշխատություններ գրել է նաև բասրացի ալ-Մադաինին (մահ. 830/849), սակայն մեզ չեն հասել:

Այս ամբողջ գրականությունը, որը մեծ մասամբ մեզ չի հասել կամ քաղվածաբար է հաղորդվել, իր ժամանակին օգտագործվել է պատմիչների կողմից, որոնք իրենց աշխատություններում հաճախ հիշում են թե քաղել են այսինչից կամ այնինչից: Այս վկայակոչելու (իսնադ) սովորությունը չափազանց տարածված է արաբական պատմագրության մեջ:

Այսպիսով Ը դարի և Թ դարի սկզբի պատմական աշխատություններից շատ քիչ բան է մեզ հասել: Սակայն կարևորագույն աշխատու-

---

[15] Х. А. Р. Гибб, Арабская литература, стр. 43.

[16] Վակիդիի նյութերի մեծ մասն օգտագործել է նրա քարտուղար Իբն Սաադը (մահ. 844/845) «Կարգերի գիրք» (Քիտար ալ-Թարակատ) աշխատության համար:

թյունը, որը պահպանվել է Աբու Յուսուֆի (մահ. 798) «Հարկերի մատյանն» է:

Իր կազմավորման շրջանում արաբ պատմագրությունը կրեց պարսկական, հրեական ու քրիստոնեական (հունաասորական) ազդեցությունները:

Պարսկական ազդեցությունը ներթափանցեց շնորհիվ իրանական վեպի՝ «Արքայից մատյանի» (Խվաթայ նամակ) արաբերեն թարգմանվելուն: Ըստ ավանդության, այն վերջնականապես գրի է առնվել Սասանյան արքա Հազկերտ Գ-ի (632-651) օրոք, ավելի ճիշտ՝ 632-637/641 թվականներին, այսինքն արաբական արշավանքների նախօրեին, քանզի 637-ին Կադիսիյայի և 641-ին Նեհավենդի պարտություններից հետո հազիվ թե նման աշխատանք կատարվեր: Այս մատյանն արաբերեն թարգմանվեց պարսիկ Աբդալլահ իբն ալ-Մուկաֆֆայի ձեռքով (721-757), սակայն ոչ պահլավերեն (միջին պարսկերեն) բնագիրը, ոչ արաբերեն թարգմանությունը չեն պահպանվել: Արաբերեն թարգմանությունից (Խուդայ նամե կամ Սիյար Աուլուք ալ-Ֆուրս՝ Վարք պարսից արքաների) օգտվել են Իբն Կուտայբան (մահ. 889), Աբու Հանիֆա ալ-Դինավարին (մահ. 895), Յակուբին (մահ. 897), Թաբարին (մահ. 923), Մասուդին (մահ. 956) և Համզա Իսֆահանին (մահ. 970): Արաբ մատենագրության և հատկապես պատմագրության մեջ շատ հաճախ նկատվում է շուուբիյյա (ժողովուրդների) կոչված այն հոսանքը, որը շեշտում է նվաճված ժողովուրդների գերազանցության զգացումը արաբների հանդեպ: Այսպիսի տրամադրություններ ունեն պարսկական ծագում ունեցող Իբն Կուտայբան, Դինավարին, Բալազուրին, Թաբարին ու Համզա Իսֆահանին:

Հրեաքրիստոնեական սուրբգրային նյութերն առատորեն գտնում ենք Ղուրանում, հավանաբար բանավոր աղբյուրներից քաղված: Իսկ Ը-Թ դարերում Աստվածաշունչն արդեն թարգմանվել է արաբերենի: Տասներորդ դարի մատենագիր Իբն ալ-Նադիմը վկայում է, որ Հարուն ալ-Ռաշիդի օրոք (786-809) Ահմադ իբն Աբդալլահ իբն Սալամ ալ-Ինջիլին Աստվածաշունչը (Տաուրատ) արաբերենի էր թարգմանել: Հունայն իբն Իսհակի (809-873) մասին նույնպես ասվում է, թե Աստվածաշնչի հունարեն «Յոթանասնից» բնագրից թարգմանել է Հին Կտակարանը: Այս թարգմանությունները մեզ չեն հասել, սակայն նույն դարում դրանք օգտագործել են Ալի ալ-Թաբարին (785-861) «Գիրք կրոնի ու տերության» (Քիտաբ ալ-Դին ուա լ-Դաուլա) աշխատության մեջ, ինչպես նաև Ջահիզը «Պատասխան քրիստոնյաներին» (ալ-Ռադդ

ալա-լ-Նասարա) երկում: Հին Կտակարանից բառացի երկարապատում մեջբերումներ ունեն Իբն Կուտայբան և Յակուբին:

Ինչ վերաբերում է հռոմեական ու բյուզանդական կայսրերի պատմությանը, որ գտնում ենք Յակուբիի մոտ, ապա դրանք հավանաբար ասորիների կողմից բանավոր կերպով հաղորդված նյութեր են:

Այսպիսով, Ը դարում և Թ դարի առաջին կեսում կուտակված պատմական նյութերը, միանալով օտար ազդեցությունների հետ, տվեցին արաբ պատմագրության զարգացման առաջին շրջանի պսակը հանդիսացող երկեր:

Իններորդ դարի երկրորդ կեսից մեզ են հասել չորս պատմիչների կարևոր երկեր՝ Իբն Կուտայբայի (մահ. 889) «Գիրք իմացությանը» (Քիտաբ ալ-Մաարիֆ), Աբու Հանիֆա ալ-Դինավարիի (մահ. 895) «Գիրք երկարապատում ավանդությունների» (Քիտաբ ալ-Ախբար ալ-Թիվալ), Բալազուրիի (մահ. 892) «Երկրների նվաճումը» (Ֆուտուհ ալ-Բուլդան) և Յակուբիի (մահ. 897) «Պատմությունը» (Տարիխ): Այս դարում սկիզբ առավ նաև տեղական պատմագրությունը, ինչպես Իբն Աբդ ալ-Հաքամի (մահ. 871) «Եգիպտոսի նվաճման պատմությունը»[17], Իբն Թայֆուրի (մահ. 893) «Բաղդադի պատմությունը»[18] և այլն:

Արաբական պատմագրության երկրորդ շրջանն ընդգրկում է Ժ դարը և ԺԱ դարի առաջին տասնամյակները (կարելի է ասել մինչև սելջուկյան արշավանքները):

Առաջին խոշոր դեմքը Աբդ ալ-Կադիր ալ-Թաբարին է (838-923), որը պարսիկ է և ծնվել է Թաբարիստանում: Գրել է «Գիրք մարգարեից ու թագավորաց» երկը, դեպքերի շարադրանքը տալով ըստ հիջրի տարիների: Նույն դարում համառոտ տարբերակով թարգմանվել է պարսկերենի:

Վերջերս հայտնի դարձավ Ժ դարի մի պատմիչի գործը, որը երկար ժամանակ մնում էր անտիպ. դա Քուֆին է, որի մասին հայտնի էր միայն, որ մահացել է 926 թվականին: Քուֆիի Պատմությունը բազմահատոր հետաքրքրական աշխատություն է: Որպես պատմիչ կարելի է հիշել նաև Ջահշիարիին (մահ. 942), որի «Վեզիրների ու քարտուղարների պատմությունը» Աբբասյանների օրոք եղած հարկային դրության մասին

---

[17] The History of the Conquest of Egypt, North Africa and Spain known as the Futuh Misr of Ibn al-Hakam. Ed. by **Ch. C. Torrey**. New Haven, 1922 (Yale Oriental Series, Researches 3).

[18] Sechster Band des Kitab Bagdad von **Ahmad ibn abi Tahir Taifur**. Hrsg. und ubers. von **H. Keller**, t. I: Arabischer Text; t. II: Deutsche Ubersetzung, Leipzig, 1908.

կարևոր տեղեկություններ ունի:

Եթե Թաբարին հայտնի է իր աշխատանքի մեծ ծավալով ու ընդգրկումով (տալով ամբողջ խալիֆայության մանրամասն պատմությունը), ապա Մասուդին հայտնի է որպես բազմակողմանի պատմիչ, որին նույնիսկ կոչել են արաբների Հերոդոտոս: Ունի «Ոսկե լվացարաններ ու գոհարների մարգագետիններ» հայտնի աշխատությունը, որը նրա գրած համառոտ պատմությունն է, իսկ նույնի ընդարձակ և միջին խմբագրությունները մեզ չեն հասել: Մահացել է Եգիպտոսի Ֆուսթաթ քաղաքում՝ 956-ին: Հիմնականում Իրանի պատմությանն է նվիրված Համզա Իսֆահանիի (մահ. 961) «Ազգերի պատմությունը» աշխատությունը:

Ժ դարում արաբ պատմագրության մեջ մի նոր երևույթ էր քրիստոնյա արաբ պատմիչների երևան գալը: Եվտիքիոս Սաիդ իբն ալ-Բաթրիկը (876-939) Ալեքսանդրիայի պատրիարքը իր «Գոհարների շարք» երկում շարադրել է Արևելքի պատմությունը մինչև 933 թվականը: Նույն դարում Աներոս իբն ալ-Մուկաֆֆա եպիսկոպոսը գրել է Ալեքսանդրիայի ղպտի պատրիարքների պատմությունը: Ագապիոս (Մահբուբ) ալ-Մանբիջին գրել է Տիեզերական պատմություն մինչև Ժ դարի կեսերը: Առավել հայտնի է Յահիա իբն Սաիդ ալ-Անթաքին (980-1066), որը շարունակել է Եվտիքիոսի գործը՝ հասցնելով մինչև ԺԱ դարի կեսը:

Ժ դարի պատմիչների շարքը կարելի է դասել պարսիկ Իբն Միսքավայհին (մահ. 1038), որն իր «Ազգերի փորձը» գրել է դարի վերջերին, ինչպես նաև Բիրունիին (մահ. 1048), որն իր պատմական երկը գրել է 1000 թվականին:

Պատմագրությունը զարգացավ նաև հեռավոր Անդալուսում (Արաբական Իսպանիա), ուր Իսպանիայի արաբական նվաճման պատմությամբ հայտնի է Իբն Կութիյյան (մահ. 977):

ԺԱ դարի կեսերին կանգ առավ արաբ պատմագրության զարգացման բնականոն ընթացքը, քանզի սելջուկյան ավերիչ արշավանքները մոտավորապես մեկ հարյուրամյակ ամլության մի շրջան առաջացրին: Կարելի է միայն հիշել Հիլալ ալ-Սաբիին (970-1056), որը Պատմության հեղինակ է և Բաղդադի մանրամասն պատմության հեղինակ ալ-Խաթիբ ալ-Բաղդադիին (մահ. 1071), որոնք վերջին հաշվով, նախորդ շրջանին են պատկանում: Սակայն հեռավոր Իսպանիայում շարունակվում էր մատենագրության զարգացումը. հայտնի պատմիչ է Իբն Հայյանը (մահ. 1074), իսկ հատկապես երևան եկան Կենսագրական բառարաններ, որոնք պատմական կարևոր աղբյուրներ են:

Սերձավոր Արևելքում միայն ԺԲ դարի կեսերից որոշ աշխուժություն

է նկատվում պատմագրության մեջ: Իբն ալ-Կալանիսին (1073-1160) գրում է «Դամասկոսի պատմության հավելվածը», քանի որ նրանից առաջ Հիլալ ալ-Սաբին գրել էր «Դամասկոսի պատմությունը»: Հուշերի ձևով է գրված Ուսամա իբն Մունկիզի (1095-1188) աշխատությունը, որը կարևոր աղբյուր է խաչակիրների ու մահմեդականների հարաբերությունների մասին:

ԺԲ դարի կեսերից մինչև ԺԳ դարի կեսերը (մոնղոլական արշավանքները և մամլուքների իշխանության հաստատումը Եգիպտոսում) պատմագրությունը ծաղկեց տարբեր կենտրոններում: Կարևոր դեմք է Իբն ալ-Ջաուզին (մահ. 1200), որը եղել է Սալահ ալ-Դինի քարտուղարը և հեղինակ է բազմահատոր պատմության: Նրան ժամանակակից է Իմադ ալ-Դին ալ-Իսֆահանին (մահ. 1201), որը 1194-ին արաբերենի էր թարգմանել և ընդարձակել պարսիկ Անուշիրուան իբն Խալիդի աշխատությունը, իսկ նրա գործը մեզ հասել է ԺԳ դարում Բունդարիի կատարած համառոտ խմբագրությամբ: Այստեղ շարադրված են ԺԱ-ԺԲ դարերի դեպքերը: ԺԳ դարի սկզբին է գործել Սադր ալ-Դին ալ-Հուսայնին, որը նույնպես այդ շրջանի մասին է գրել: Յուրահատուկ տեղ ունի Իբն ալ-Ազրակ ալ-Ֆարիկին (1117-1226), որը ծնվել է Նփրկերտում և գրել է ԺԲ դարի դեպքերի մասին:

Սակայն այս շրջանի խոշորագույն դեմքն է Իբն ալ-Ասիրը (1160-1233), որի «Լիակատար պատմությունը» արաբ պատմագրության մեջ մեծ երևույթ է: Ջալալ ալ-Դին Խորեզմիի քարտուղար Նասավին (մահ. 1249) շարադրել է նրա գործունեության պատմությունը: Մուհամմադ ալ-Համավին (ԺԳ դ. առաջին կես) հեղինակ է ԺԲ-ԺԳ դարերի պատմության մասին աշխատության: Իբն ալ-Ջաուզիի թոռ Սիբթ իբն ալ-Ջաուզին (1186-1257) գրել է «ժամանակի հայելի» կոչված աշխատությունը: Նրա ժամանակակից Իբն ալ-Ադիմը (1192-1262) շարադրել է Հալեբի պատմությունը մինչև 1243: Այս շրջանում Արևմուտքում (Սաղրիբ) հայտնի դեմք էր Մարրաքուշին, որը 1224-ին գրել է Հյուսիսային Աֆրիկայի քաղաքական իրադարձությունների մասին:

Արաբ պատմագրության զարգացման վերջին շրջանը համընկնում է մամլուքյան ժամանակաշրջանին (1250-1517), երբ արաբ մշակույթի հիմնական կենտրոնը Եգիպտոսն էր: Այստեղ ծաղկեց քրիստոնյա արաբ (ղպտի) պատմիչ ալ-Սաքինը (1205-1273), որը հեղինակ է «Օրհնյալ ժողովածու» կոչված տիեզերական պատմության: Նրան հաջորդեց Ասորիքում Աբու-լ-Ֆարաջ իբն ալ-Իբրին, կամ Բար Հեբրեոսը՝ (1226-1286) հակոբիկ ասորիների պատրիարքի տեղակալը, որի «Պե-

տությունների համառոտ պատմությունը» նույնպես տիեզերական պատմություն է: Կենսագրական բառարանների ասպարեզում կարկառուն դեմք է Իբն Խալլիքանը (1211-1282):

ԺԴ դարի առաջին կեսում իրար հաջորդեցին ալ-Զահաբին (1274-1348) իր «Իսլամի պատմությամբ» և Աբու-լ-Ֆիդան (1273-1357) իր «Մարդկության համառոտ պատմությամբ»:

Դարի երկրորդ կեսում հայտնի է Իբն Քասիրը (1301-1373) և վերջապես արաբական պատմագրության մեծագույն դեմքը՝ Իբն Խալդունը (1332-1406), որի բազմահատոր «Պատմության» Առաջաբանը (Մուկադդիմա) բացառիկ արժեք ունի որպես պատմության փիլիսոփայություն:

ԺԵ դարը արաբ պատմագրության վերջին կարևոր դեմքերն է տվել՝ Կալկաշանդի (1355-1418), Մակրիզի (1364-1442), Այնի (1360-1451), Իբն Տաղրիբիրդի (1411-1466) և Սույութի (1445-1505):

Արաբ պատմագրությունը հիմք դարձավ պարսկական, թուրքական ու այլ մահմեդական ժողովուրդների պատմագրության համար: Պարսիկ պատմիչների երկերը ներծծված են արաբ պատմագրության ավանդույթներով: Նույնը կարելի է ասել նաև թուրք պատմիչների մասին, որոնցից Մունաջջիմ Բաշին (մահ. 1702) արաբ պատմագրության նյութերը հանրագումարի բերող մի շատ կարևոր արաբերեն աշխատության հեղինակ է:

բ. <u>Աշխարհագրությունը</u>

Արաբական աշխարհագրական գրականությունը երկակի բնույթ ունի: Մի կողմից սերտորեն կապված է ճշգրիտ գիտությունների՝ աստղաբաշխության ու մաթեմատիկայի հետ, իսկ մյուս կողմից առնչվում է պատմագիտության և գեղարվեստական գրականության հետ:

Արաբները սովորություն ունեին որոշակի ձևով խմբավորելու կամ դասակարգելու գիտությունները: Նման մի դասակարգմամբ՝ դրանք բաժանում էին երկու խմբի՝ հին գիտությունների (ալ-Ուլում ալ-Կադիմա) և նոր գիտությունների (ալ-Ուլում ալ-Հադիսա): Առաջինների մեջ էին մտնում դպրությունը, դավանաբանական գրականությունը, իրավագիտությունը (ֆիկհ) և պատմությունը, որոնք Օմայանների օրոք առաջացած էին համարվում, իսկ երկրորդ խմբի մեջ էին դասում աստղաբաշխությունը, մաթեմատիկան, բժշկությունը, փիլիսոփայությունը, համարելով, որ սրանք ավելի ուշ են զարգացել՝ Աբբասյանների շրջանում:

Ահա այս երկրորդ խմբի մեջ էր նաև աշխարհագրությունը, որն իրոք սկսեց զարգանալ Աբբասյանների օրոք:

Աշխարհագրության առաջացումն ու զարգացումը արաբների մոտ սերտորեն կապված է խալիֆայության գործնական պահանջների հետ: Հարկահանության կազմակերպումը պահանջում էր պետության բոլոր նահանգների քաղաքների ու գյուղերի մանրակրկիտ հաշվառում: Թեպետ Իրանում եղել էին հարկամատյաններ, նույնպես և Բյուզանդիայում, այսուհանդերձ նոր պայմաններում անհրաժեշտ էր նոր ձևով կազմակերպել այն: Արդեն Ը դարում առաջացան արաբերեն հարկամատյաններ (ինչպես Աբու Յուսուֆի «Քիտաբ ալ-Խարաջը»), որոնք այնքան անհրաժեշտ էին հարկային դիվանի համար:

Լայնածավալ պետությանն անհրաժեշտ էին ճշգրիտ տեղեկություններ ճանապարհների, փոստային կայանների և հաղորդակցության միջոցների, ինչպես նաև ծովային ուղիների վերաբերյալ: Խալիֆայությանն անհրաժեշտ էին նաև բազմատեսակ տեղեկություններ այլ պետությունների, հատկապես Բյուզանդիայի մասին:

Այսպիսով Թ դարում պահանջն ստեղծեց մի գիտություն, որը հունարեն բառով կոչվեց «ջաղրաֆիյա», կամ «ջուղրաֆիյա»: Երբեմն արաբներն իրենց համար առավել հասկանալի ձևով ասում էին «Երկարությունների ու լայնությունների գիտություն» (Իլմ ալ-Աթուալ ու-ալ-Աարադ), կամ «Քաղաքների դրության որոշման գիտություն» (Իլմ Տակուիմ ալ-Բուլդանն): Ավելի որոշակի իմաստ ուներ «Ճանապարհների ու թագավորությունների գիտություն» (Իլմ ալ-Մասալիք ու-ալ-Մամալիք) արտահայտությունը, իսկ ոմանք արևելյան երևակայությամբ կոչում էին «Երկրների հրաշալիքների գիտություն» (Իլմ Աջաիբ ալ-Բիլադ):

Մաթեմատիկական աշխարհագրություն

Արաբների մոտ աշխարհագրության այս ճյուղն առաջացավ մասամբ հնդկական ու պարսկական, բայց հատկապես հունական ազդեցության տակ:

Աբբասյանների օրոք արքունիքում երևան եկավ աստղագուշակի (մունաջջիմ) պաշտոնը, որպես Սասանյան Իրանից եկող ավանդույթ: Երբ 762-ին հիմնադրվեց Բաղդադը, Մանսուր խալիֆան քաղաքի հիմնադիր ճարտարապետների (մուհանդիս) և վերակացուների հետ նշանակել էր նաև երկու աստղագուշակի, որոնք սակայն, ըստ էության,

աստղաբաշխներ էին: Մեկը՝ պարսիկ Նաուբախտն էր, որի սերունդը հետագայում հայտնի դարձավ տարբեր ասպարեզներում, մյուսը՝ հրեա Մաշաալլահն էր:

Պարսկական աստղաբաշխական երկերը, որոնք այս շրջանում հասնում էին արաբներին, քիչ չափով ինքնուրույն էին, քանզի հիմնականում արտահայտում էին հնդկական գիտությունը, որն, ի դեպ, նաև ուղղակիորեն էր ներթափանցում արաբական միջավայր:

Ըստ արաբ մատենագիրների, 771 կամ 773 թվականին Մանսուրի արքունիքը ժամանեց հնդկական մի դեսպանություն, որի կազմում էր գիտնական Մանքան կամ Քանքան. սա իր հետ էր բերել հնդկերեն աստղաբաշխական մի երկ, որի մեջ աղյուսակներ կային: Այս գործի արաբերեն մշակումը Ֆազարիի ու Յակուբ իբն Թարիկի կողմից կոչվել է «Սինդհինդ գիրք» (Քիտաբ Սինդհինդ): Այժմ պարզված է, որ այս հնդկերեն աշխատության հեղինակն է եղել Բրահմագուպտան, որը 628-ին գրել է «Սիդդհանտա» կոչված գիրքը: Ահա այս գրքի անունը արաբական միջավայրում աղավաղվելով դարձել է Սինդհինդ, որի մեջ արտահայտված են Հնդկաստանի երկու մասերի արաբական անունները՝ Սինդ (Ինդոսի հովիտ) և Հինդ (Հնդկաստան): Սիդդհանտա նշանակել է գիտելիք, գիտություն, սակայն ժամանակի ընթացքում այս բառն օգտագործվել է ամեն մի աստղաբաշխական երկի համար:

Ֆազարին, օգտագործելով հնդկական նյութերը, կազմել է աստղաբաշխական աղյուսակներ՝ զիջ կոչված: Պահպանելով հանդերձ Սինդհինդի համակարգը, միաժամանակ լրացումներ է կատարել, հնդկական ժամանակի հաշվումը վերածելով արաբական տարիների և այլն: Նրա աստղաբաշխական աղյուսակից (զիջ) մի հատված պահպանվել է Ժ դարի պատմիչ Մասուդիի մոտ, որի հիման վրա եզրակացրել են թե դա գրված է եղել 786-ից անմիջապես հետո: Ֆազարին և նրա ժամանակակիցները կարևոր դեր կատարեցին արաբական աստղաբաշխության սկզբնավորման մեջ: Նա և Մաշաալլահը առաջիններն էին որ աստրոլաբներ (աստղագիտական չափիչ գործիքներ) կազմեցին:

Նախքան հունական ազդեցությունը արաբները երկարությունները չափում էին ըստ Արինի կամ «երկրի գմբեթի (կուբբատ ալ-արդ) միջօրեականի», որը գտնվում էր ինչ որ տեղ արևելքում: Ըստ հնդիկ գիտնականների տեսության, երկարությունները հաշվվում էին ըստ միջօրեականի, որն անցնում էր Լանկա (արաբ. Սարանդիբ, նոր ժամանակներում՝ Ցեյլոն) կղզու վրայով, որն, իբր, հասարակածի վրա է գտնվում: Ըստ հնդիկների՝ Լանկայի միջօրեականն անցնում էր Ուժայյինայի

(այժմ Ուջայն Կենտրոնական Հնդկաստանի Մալվա գավառում) վրայով, ուր կա հայտնի աստղադիտարան: Արաբներն այս Ուջայնը դարձրին Ուզայն, աղավաղելով՝ Արին: Այսպիսով արաբների մոտ տեղ գտավ այն տեսությունը, որ երկարությունների հաշիվն սկսում է Արինի միջօրեականից: Արին բառը ժամանակի ընթացքում պարզապես կենտրոնի իմաստ ստացավ:

Հնդկական աստղաբաշխական և աշխարհագրական տեսություններից բացի արաբական միջավայր ներթափանցեցին նաև իրանական համապատասխան նյութեր: Օրինակ, զիջ (աստղաբաշխական աղյուսակներ) բառը ծագում է պարսկերեն զիգից, պահլավերեն՝ զիկից, որն սկզբում նշանակել է հիմք: Արաբների մոտ յոթ իկլիմների հայտնի տեսությունը ծագել է իրանական յոթ քիշվարների (երկրներ) պատկերացումից, թեև այս տեսությունն ամրացավ միայն հունական ազդեցությունից հետո:

Պարսկերեն (պահլավերեն) հորինված երկերից մեկն էր, որ զգալի ազդեցություն է թողել արաբական աշխարհագրության մեջ: Դա արաբական միջավայրում «Զիջ ալ-Շահ» կամ «Զիջ ալ-Շահրիար» կոչված աշխատությունն է, որի հիմքում ընկած է պահլավերեն «Զիկ-ի Շատրոայար» երկը՝ գրված 632-ին, Հազկերտ Գ-ի օրոք: Այն օգտագործել է Մաշաալլահը, ծանոթ է եղել նաև Խորեզմին:

Իններորդ դարի սկզբից հունական աշխարհագրությունը եկավ դուրս մղելու հնդկականն ու պարսկականը, իսկ դարի կեսին այն արդեն տիրապետող էր: Տեսական վերլուծությամբ ու գիտական հիմնավորումով զինված հունական աշխարհագրությունը բնականաբար պիտի ետ մղեր իր նախորդներին:

Հույն մեծ աշխարհագրագետ աստղաբաշխ Կլավդիոս Պտղոմեոսի (90-168) և քարտեզագետ Մարին Տիրացու (Ա դ. վերջ - Բ դ. սկիզբ) աշխատությունների թարգմանությունները և նրանց ծանոթացումը ծնունդ տվեցին արաբալեզու մաթեմատիկական աշխարհագրությանը: Պտղոմեոսից թարգմանվել են նախ նրա երկու հիմնական երկերը՝ Մեծ ժողովածուն, որն արաբները կոչում էին Մաջիսթի, կամ Միջիսթի (միջնադարյան Եվրոպայում Almagest) և Աշխարհագրական ուղեցույցը, որը պարզապես կոչվել է աշխարհագրություն:

Ալմագեստն առաջին անգամ թարգմանվել է Բարմաքյան վեզիր Յահիա իբն Խալիդի պատվերով՝ նախքան 803 թվականը: Դա կոչվում է հին թարգմանություն և բավարար մակարդակ չի ունեցել: Մամուն խալիֆայի օրոք կատարվել է նոր, որակով թարգմանություն մոտավորա-

պես 827/828 –ին: Ապա կրկին է թարգմանել Հունայն իբն Իսհակը (810-873), իսկ հետո այն խմբագրել է Սաբիթ իբն Կուռան (834-901): Ալմագեստը արաբերենից լատիներենի է թարգմանել Ժերար Կրեմոնացին 1175-ին:

Պտղոմեոսի երկրորդ աշխատությունը՝ Աշխարհագրությունը նախ թարգմանել է փիլիսոփա Քինդին (մահ. 874), ապա Սաբիթ իբն Կուռան ավելի ընտիր թարգմանություն է կատարել, իսկ Իբն Խորդադբեհը այն խմբագրել է: Բացի այս երկու մեծ աշխատություններից արաբերենի են թարգմանվել նաև Պտղոմեոսի մանր աշխատություններ, որոնք առնչվում են Ալմագեստին: Կա նաև մի արաբական երկ «Քիտաբ ալ-Մալհամա» (Պայքարի գիրք) կոչված, որը կապում են Պտղոմեոսի անվան հետ: Ըստ երևույթին սա Պտղոմեոսի և արաբական նյութերի մի խառնուրդ է, որին հղում է նաև ԺԳ դարի աշխարհագրագետ Յակուտը:

Այս բոլորի հետևանքով արաբների մոտ սկիզբ առան աստղագիտական պրպտումները: Բաղդադի ու Դամասկոսի աստղադիտարաններում կատարված դիտարկումների հիման վրա կազմվում են «Մամունի աստղաբաշխական աղյուսակները» Մամուն խալիֆայի օրոք, որոնք օգտագործվել են Խորեզմիի ու-Ֆարղանիի կողմից: Կազմվել է նաև «Մամունի քարտեզ», որն անկասկած ազդված է եղել Պտղոմեոսի քարտեզներից:

Արաբական մաթեմատիկական աշխարհագրության առաջին խոշոր դեմքը Խորեզմին է, ապա՝ Ֆարղանին (երկուսն էլ Թ դարում), իսկ Ժ դարում հայտնի է Սուհրաբը, որի աշխատությունն այնքան նման է Խորեզմիի «Երկրի պատկերը» (Քիտաբ Սուրատ ալ-Արդ) գրքին, որ կարելի է այն Խորեզմիի երկի երկրորդ խմբագրությունը համարել: Նրան նախկինում կոչել են Իբն Սերապիոն՝ շփոթելով նույնանուն բժշկի հետ:

Նույն դարում ապրած, Աստղաբաշխական աղյուսակների հեղինակ է խառանցի աստղապաշտ սաբիների կրոնի հետևորդ ալ-Բատտանին (մահ. 929): Աստիճանաբար մաթեմատիկական աշխարհագրության կենտրոնները Բաղդադյան շրջանակներից տեղափոխվում են արևմուտք: Ֆաթիմյան Եգիպտոսում Իբն Յունուսը (մահ. 1009) աղյուսակներ է կազմում աշխատելով Մուկաթթամ լեռան (Կահիրեի մոտ) աստղադիտարանում: Իսպանիայում ալ-Զարկալին (մահ. 1087) մասնակցել է «Տոլեդոյի աստղաբաշխական աղյուսակների» հորինմանը, որի համար գրել է նաև մեկնություններ: Այս աղյուսակները ԺԲ դարում լատիներեն է թարգմանել Ժերար Կրեմոնացին:

Արևելքում մոնղոլական արշավանքներից հետո Մարաղայի աստ-

ղադիտարանում դիտումներ է կատարել Նասիր ալ-Դին Թուսին (մահ. 1274) և գրել «ալ-Զիջ ալ-Իլխանի» (Իլխանական աստղաբաշխական աղյուսակներ): Նա գրել է պարսկերեն և արաբերեն: Վերջապես կարելի է հիշել Ուլուղբեկին (մահ. 1449), որը 1428-ին հիմնել է Սամարղանդի աստղադիտարանը: Իր «Զիջե ուլուղբեկի» երկը գրել է պարսկերեն, սակայն շուտով այն թարգմանվել է արաբերենի:

Նկարագրական աշխարհագրություն

Եթե Թ դարի առաջին կեսում հանդես եկավ մաթեմատիկական աշխարհագրությունը, որի առաջին կարևոր դեմքը Խորեզմին (մահ. 847) է, ապա դարի երկրորդ կեսում կազմավորվեց նկարագրական աշխարհագրությունը, և նրա հիմնադիրն էր Իբն Խորդադբեհը (մահ. 912):

Մաթեմատիկական աշխարհագրությունը ուղղակի հունական ազդեցության տակ ծնունդ առավ, սակայն դժվար է նկարագրական աշխարհագրության համար մեկ որոշակի աղբյուր նշել: Վերջինս դեռ Թ դարի առաջին կեսում աստիճանաբար սաղմնավորվեց, թեև կրեց նաև հունական և պարսկական ազդեցությունը:

Իններորդ դարի առաջին կեսում արաբ մատենագրության մեջ առաջանում են «Քիտաբ ալ-Անուաա» (Գիրք լուսնի երեսների) կոչված աշխատություններ, որոնց մեջ բանասերները լեզվաբանական մեկնաբանությունների հետ մեկտեղ տալիս են եղանակի ու բնության մասին տեղեկություններ: Այսպիսի աշխարհագրաբանասիրական աշխատություններ է հորինել անապատի հին ավանդությունների գիտակ Հիշամ ալ-Քալբին (մահ. 820): Նման երկերը մեծ մասամբ նվիրված էին լինում Արաբիայի աշխարհագրությանը, կլիմայական պայմաններին, թեև եղել են աշխատություններ, որոնք դուրս են եկել Արաբիայի սահմաններից:

Բազմակողմանի գրող ու մտածող Ջահիզը (մահ. 869) իր երկերում հաճախ է անդրադառնում աշխարհագրական երևույթներին, սակայն ժամանակի ընթացքում պարզվեց, որ զուտ աշխարհագրական բնույթի գրքեր էլ է հորինել: Արդեն հայտնի է նրա «Հայացք վաճառականության վրա» աշխատությունը:

Արաբները հեռավոր երկրների մասին գաղափար էին կազմում արշավանքների ընթացքում, կամ թշնամու ձեռքը գերի ընկնելով և կամ որոշ քաղաքական հանձնարարությամբ հեռավոր երկրներն այցելելով: Նման ճանապարհորդություններից (ցամաքային թե ծովային) վերադառնալով՝ տալիս էին իրենց տեսած երկրների նկարագրությունը:

Առևտուր կատարելու համար արաբներն ու պարսիկները ծովային ճանապարհորդություններ էին կատարում մինչև հեռավոր Մալայա և Չինաստան, իսկ Միջերկրական ծովում արաբական նավերը միշտ շրջագայության մեջ էին: Հայտնի է Սուլայման վաճառականի Հնդկաստան ու Չինաստան կատարած ճանապարհորդության նկարագրությունը, որը վերաբերում է 851 թվականին, թեև գրի է առնվել հաջորդ դարում:

Իններորդ դարի երկրորդ կեսում արդեն ձեռքի տակ ունենք լուրջ աշխարհագրական երկեր, որոնցից առաջինն է Իբն Խորդադբեհի աշխատությունը: Ապա պետք է հիշել Յակուբիի (մահ. 897) երկը, իսկ հաջորդ դարի սկզբին գործել են Իբն ալ-Ֆակիհը (մահ. 903-ից հետո), Իբն Ռուստան (մահ. 913-ից հետո) և Կուդաման (մահ. 932-ից հետո):

Տասներորդ դարում սկսում է մի նոր շրջան, երբ երևան եկավ «Դասական դպրոցը» արաբ աշխարհագրության մեջ: Սրա հիմնադիրն է Բալխին (850-934), որի աշխատությունը մեզ չի հասել: Ապա իրար են հաջորդում Իսթախրին (մահ. 951-ից հետո), Իբն Հաուկալը և Մուկադդասին (946-1000): Դասական դպրոցը հայտնի է իր քարտեզներով: Այս դարում հայտնի են նաև Աբու Դուլաֆը, Մակդիսին (մահ. 956) և հատկապես Մասուդին (մահ. 956): Այս խմբին կարելի է միացնել նաև բազմակողմանի գիտնական Բիրունիին:

Սելջուկյան արշավանքների կատարած ավերածության հետևանքով մշակույթի կենտրոնները (և հենց աշխարհագրության) Իրաքից ու Իրանից տեղափոխվում են արևմուտք՝ Իսպանիա և Եգիպտոս ու Սիրիա: ԺԱ-ԺԲ դարերում արաբական Իսպանիայում ծաղկում են աշխարհագրական բառարանի հեղինակ Բաքրին (մահ. 1094), Աբու Համիդ ալ-Ղարնաթին (մահ. 1169/1170) և հատկապես հռչակավոր Իդրիսին (1100-1165), որն ապրել է Սիկիլիայում և հեղինակ է հարուստ քարտեզների:

Եգիպտոսում ու Սիրիայում ծաղկել են Յակուտը (մահ. 1229) աշխարհագրական հայտնի բառարանի հեղինակը և Աբդ ալ-Լաթիֆը (մահ. 1231):

ԺԳ դարի երկրորդ կեսում և ԺԴ դարում աշխարհագրության զարգացման կենտրոններն էին Եգիպտոսն ու Սիրիան: Հայտնի են Իբն Սաիդը (մահ. 1274), Զաքարիա ալ-Կազուինին (մահ. 1283), որն ունի երկու աշխատություն՝ Տիեզերագիտություն և Աշխարհագրություն, ապա Դիմաշկին (մահ. 1327), Աբու-լ-Ֆիդան (մահ. 1331), ալ-Նուայրին (մահ. 1332), ալ-Օմարին (մահ. 1349) և ճանապարհորդ Իբն Բաթթութան (մահ. 1377):

ԺԵ դարում Իբն ալ-Վարդիով (մահ. 1457) և ծովագնաց Իբն Մաջիդով

վերջանում է արաբ աշխարհագրության զարգացումը, քանզի հաջորդ դարից, Օսմանյան տիրապետության հետևանքով սկսում է ամլության մի երեքդարյա շրջան թե՛ աշխարհագրության ու պատմության և թե՛ ընդհանրապես արաբ մատենագրության մեջ:

ԲՆԱԳՐԵՐԻ ՀՐԱՏԱՐԱԿՈՒԹՅՈՒՆՆԵՐ ԵՎ ՊԱՏՄԱԱՇԽԱՐՀԱԳՐԱԿԱՆ ՈՒՍՈՒՄՆԱՍԻՐՈՒԹՅՈՒՆՆԵՐ

ա. Արաբերեն պատմաաշխարհագրական բնագրերի հրատարակություններ

Թեև ԺԱ-ԺԳ դարերում Իսպանիայի Տոլեդո քաղաքում և Եվրոպայի այլևայլ վայրերում արաբերենից լատիներեն թարգմանության եռանդուն գործունեություն ծավալվեց, այսուհանդերձ, միջնադարյան Եվրոպային հետաքրքրում էր առաջին հերթին արաբական փիլիսոփայությունը, բժշկությունը և ճշգրիտ գիտությունները, իսկ պատմական և աշխարհագրական երկերը դեռ չէին հետաքրքրում:

Թարգմանվել էին միայն մաթեմատիկական աշխարհագրությանը վերաբերող գործերը, ինչպես Ֆարղանիի (Alfraganus) և Բատտանիի (Albategnius) երկերը:

Հետաքրքրությունը արաբական պատմագրության և աշխարհագրության նկատմամբ առաջացավ միայն ԺԶ և ԺԷ դարերում, արաբերեն տպագրության սկզբնավորումից անմիջապես հետո, երբ վերածննդի ազդեցության տակ եվրոպացի գիտնականները ավելի խորը և բազմակողմանի հետաքրքրություն սկսեցին ցուցաբերել Արևելքի նկատմամբ: Այդ ժամանակ արաբերենի և արաբական մատենագրության ուսումնասիրությունը սերտորեն կապված էին աստվածաբանության հետ և մտնում էին ընդհանուր արևելագիտության և սեմագիտության ոլորտների մեջ: Արաբերենի ուսումնասիրման կենտրոններն էին Հռոմը, Փարիզը, Լեյդենը (Հոլանդիա), Օքսֆորդը և Քեմբրիջը, որտեղ կային արաբերեն ձեռագրերի հավաքածուներ:

Արաբական տպագրության սկզբնավորումը Իտալիայում մեծ նշանակություն ունեցավ արաբագիտության և արևելագիտության սաղմնավորման համար: 1580-ական թվականներին Հռոմում (Մեդիչիների տպարանում) լույս տեսան առաջին արաբերեն գրքերը[19]: Շուտով լույս

[19] J. Fuck, Die Arabischen Studien in Europa, Leipzig, 1955, S. 53-59.

տեսավ հոլանդացի բանասեր Թ. Էրպենիուսի (1584-1624) արաբերեն քերականությունը[20] և ապա Գ. Գոլիուսի (1596-1667) արաբերեն-լատիներեն բառարանը[21]:

Աշխարհագրական առաջին աշխատությունը, որին Եվրոպան ծանոթացավ Հասան իբն Մուհամմադի (լատինական անունով Լևոն Աֆրիկացի) «Աֆրիկայի նկարագրությունն» է: Հեղինակը 1526 թվականին այն իտալերենի էր թարգմանել և 1550-ին հրատարակել Հռոմում, իսկ արաբերեն բնագրի վերաբերյալ տեղեկություններ չկան[22]:

1592 թվականին Հռոմի Մեդիչիների տպարանում լույս տեսավ ԺԲ դարի աշխարհագրագետ Իդրիսիի աշխարհագրությունը[23] (քաղվածաբար), որն արաբերեն աշխարհագրական բնագրի առաջին տպագրությունն էր: 1619-ին նրան հաջորդեց լատիներեն թարգմանությունը:

Առաջին արաբական պատմական երկը լույս տեսավ Լեյդենում (Հոլանդիա) Թ. Էրպենիուսի ջանքերով: Դա ԺԳ դարի քրիստոնյա արաբ (ղպտի) պատմիչ ալ-Մաքինի պատմության լատիներեն թարգմանությունն էր[24]:

Սակայն հոլանդացի Յ. Գոլիուսն էր, որ լույս ընծայեց առաջին արաբերեն պատմական երկի բնագիրը՝ ԺԵ դարի պատմիչ Իբն Արաբշահի «Լենկթիմուրի պատմությունը»[25]:

Նա հետագայում հրատարակեց նաև Թ դարի արաբ աշխարհագրագետ Ֆարղանիի երկը արաբերեն բնագրով[26]:

Անգլիացի արևելագետ Է. Պոքոքիոսը (1604-1691) հրատարակեց երկու քրիստոնյա արաբ մատենագիրների բնագրերը՝ Թ դարի պատմիչ, Ալեքսանդրիայի մելքիտ (հունադավան) պատրիարք Եվտիքիոսի[27] և ԺԳ դարի ասորի պատրիարքի փոխանորդ (մափրիան) Աբու-լ-Ֆարաջ

---

[20] Th. Erpenius, Grammatica Arabica, Leiden, 1613.

[21] J. Golius, Lexicon Arabico-Latinum, Lugd. Bat., 1653.

[22] И. Крачковский, Избранные сочинения, IV, 1957, стр. 445-450.

[23] Idrisi, Oblectatio desiderantis in descriptione civitatum principalium et tractuum et provinciarum et insularum ... mundi, Romae, 1592.

[24] Historia Saracenica ... Arabice olim exarata a Georgio Elmacino ... et Latine reddita opera et studio Thomae Erpenii, Lugd. Bat., 1625.

[25] Ahmedis Arabsiadae vitae et rerum gestarum Timuri. Historia, Lugd. Bat., 1636.

[26] J. Golius, Muhammedis fil. Ketiri Ferganensis, qui vulgo Alfraganus dicitur. Elementa astronomica, Arabice et Latina, Amstelodami, 1669.

[27] Contexio gemmarum sive Eutychii ... Annales, Interprete E. Pocockio t. 1-2, Oxoniae, 1658-59.

Բար Հեբրեոսի[28] պատմական երկերը: Վերջինը հրատարակված է արաբերեն բնագրով ու լատիներեն թարգմանությամբ:

Այդ դարում հրատարակվել է նաև ԺԴ դ. մատենագիր Աբու-լ-Ֆիդայի աշխարհագրության մի հատվածը[29] Թ. Գրավիոսի (1612-1676) կողմից:

ԺԷ դարում արաբական մատենագրության ուսումնասիրության բնագավառում ակնառու նվաճում էր արևելագետ Բ. Դ'Էրբելոյի (1625-1695) «Արևելյան գրադարան» ֆրանսերեն աշխատությունը[30], որը մի հանրագիտարան է արաբների, պարսիկների, թուրքերի լեզվի, մատենագրության, պատմության, մշակույթի և այլ բնագավառների մասին, այբբենական շարակարգությամբ:

ԺԸ դարում սկիզբը դրվեց արաբական գրչագրերի նկարագրմանը. հրատարակվեցին ձեռագրացուցակներ լիբանանցի մարոնի Ասսեմանի ընտանիքի երեք անդամների կողմից. Ժ. Ասսեմանին (1687-1768) նկարագրեց Վատիկանի արևելյան ձեռագրերը[31], Ս. Է. Ասսեմանին (1707-1782) նկարագրեց Ֆլորենտիայի արևելյան գրչագրերը, իսկ Ս. Ասսեմանին (1752-1821) Վենետիկի ձեռագրերն ու դրամները: Կարևոր է նույնպես մարոնի Մ. Ղազիրիի (լատ. Քազիրի, 1720-1791) էսկուրիալի (Իսպանիա) արաբերեն ձեռագրերի ցուցակը[32]:

Այս դարում արաբերեն բնագրեր հրատարակեց գերմանացի արևելագետ Յ. Յ. Ռայսկեն (1716-1774), որը կարևոր դեր կատարեց Գերմանիայում արաբագիտության զարգացման գործում: Նա հրատարակել է ԺԴ դարի մատենագիր Աբու-լ-Ֆիդայի պատմությունը[33]: Դարի վերջում լույս է տեսել Աբդ ալ-Լաթիֆի պատմաաշխարհագրական աշխատության բնագիրը Եգիպտոսի մասին[34]:

Հաջորդ դարի սկզբներին Յ. Ռայսկեի աշակերտ Ք. Ֆ. Շնուռերը (1742-1822) կազմեց արաբագիտական հրատարակությունների մատե-

---

[28] Historia compendiosa Dynastiarum authore Gregorio Abul-Farajio ... arabice edita, et latine versa ab Ed. Pocockio, Oxoniae, 1663.

[29] Chorasmiae et Mawaralnahrae...descriptio ex tabulis Abulfedae, (Th. Gravius), Londini, 1650.

[30] Bibliotheque orientale, par B. d'Herbelot, Paris, 1697.

[31] Bibliotheca Orientalis, Clementino-Vaticana, Romae, 1719-1728.

[32] Bibliotheca Arabico-Hispana Escurialensis, M. Casiri, Matriti, t. I-II, 1760-1770.

[33] Abulfedae Annales muslemici arabice et latine. Opera et studiis J. J. Reiskii. ed. J. G. Ch. Adler, t. I-V, Hafniae, 1789-1794.

[34] Abdallatif's compendium memorabilium Aegypti, ed. J. White, Tubingae, 1789.

նագիտություն, որը կոչվեց Արաբական Գրադարան[35]:

19-րդ դարում ծնվեց բուն արաբագիտությունը անջատվելով ընդհանուր արևելագիտությունից, աստվածաբանությունից և սեմագիտությունից: Ֆրանսիայում արաբագիտության հիմնադիրը դարձավ Սիլվեստր դը Սասին (1758-1838)[36]: Լավ իմանալով սեմական լեզուները, ինչպես նաև արաբերենը, պարսկերենն ու թուրքերենը, նա հանդես եկավ լայն գործունեությամբ: Դասավանդել է 1795-ին հիմնադրված Փարիզի «Արևելյան կենդանի լեզուների դպրոցում», Կոլեժ դը Ֆրանսում, որի տնօրենն է եղել 1823 թվականից, իսկ 1824-ից նաև վերոհիշյալ դպրոցի: 1821-ին հիմնել է «Ասիական ընկերությունը», որի առաջին նախագահն է եղել, ինչպես նաև «Ասիական հանդեսի» խմբագիրը (1822-1838):

Խիստ արժեքավոր է նրա արաբագիտական գործունեությունը: Նրա «Արաբերենի քերականությունը»[37] և «Արաբերենի հատընտիրը»[38] երկար ժամանակ արաբերենի ուսումնասիրման դասական ձեռնարկներ են եղել: Արաբական աղբյուրներից ֆրանսերենի է թարգմանել Աբդ ալ-Լաթիֆի երկը, ճոխ ծանոթագրություններով:

Սիլվեստր դը Սասին ամուր հիմքեր դրեց արաբագիտության և արաբական աղբյուրների ուսումնասիրման համար և Փարիզը դարձավ արաբագիտության կարևոր կենտրոն: Նրա աշակերտ է. Կատրըմերը (1782-1852)[39] հրատարակեց արաբ պատմիչ Սակրիզիի պատմության ֆրանսերեն թարգմանությունը[40], Իբն Խալդունի պատմության ներածության արաբերեն բնագիրը[41]: Ա. դը Սասիի մի ուրիշ աշակերտը Ժ. Ռենոն (1795-1867) նախ Մ. Գ. դը Սլենի (1801-1878) հետ հրատարակեց Աբու-լ-Ֆիդայի աշխարհագրությունը արաբերեն բնագրով[42], ապա ինքը տվեց նրա ֆրանսերեն թարգմանությունը: Դը Սլենը լույս ընծայեց նաև Իբն Խալդունի պատմության մի մասը[43] և Իբն Խալլիքանի կենսագրա-

---

[35] Bibliotheca Arabica. ed. D. Ch. F. Schnurrer, Halae, 1811.

[36] J. Fück, Die Arabischen Studien in Europa, S. 140-152.

[37] Sylvestre de Sacy, Grammaire arabe, pt 1-2, Paris, 1810.

[38] Idem, Chrestomathie arabe, v. 1-3, Paris, 1826.

[39] J. Fück, Die Arabischen Studien, S. 152-153.

[40] Histoire des Sultans Mamlouks de l'Egypte, ecrite en arabe par Makrizi, traduite par Quatremère, 2 vol., Paris, 1837-1845.

[41] Prolégomènes d'Ebn Khaldoun. Texte arabe par Quatremère, Paris, 1858.

[42] Géographie d'Aboulféda, texte arabe publié par M. Reinaud et M. G. de Slane, Paris, 1840.

[43] Histoire des Berbères et des dynasties musulmanes de l'Afrique septentrionales par Ibn Khaldoun, éd. Par de Slane, t. I-II, Alger, 1847-1851.

կան բառարանի թարգմանությունը[44]:

Յ. Ռայսկեից հետո արաբագիտությունը ամուր հիմքեր ուներ Գերմանիայում: Վ. Ֆրայտագը (1788-1861) հիմնովին վերամշակելով Յ. Գոլիոսի արաբերեն-լատիներեն բառարանը, կազմեց արաբերեն-լատիներեն նոր բառարան: Արաբ մատենագրության ուսումնասիրման համար հույժ կարևոր նշանակություն ունեցավ Ժ դարի մատենագիր Իբն ալ-Նադիմի «Ֆիհրիստ»[45] (ցուցակ) և ԺԷ դ. մատենագիր Քյատիբ Չելեբիի «Քաշֆ ալ-զունուն»[46] (կասկածների փարատում) երկերի հրատարակությունը Գ. Ֆլյուգելի (1802-1870) ջանքերով: Այս երկու մատենագիտական աշխատությունները հիշատակում են ոչ միայն մեզ հայտնի, այլև կորած կամ դեռ չհայտնաբերված բազմաթիվ աշխատություններ և հեղինակներ:

Արաբական աղբյուրների հրատարակման ասպարեզում բեղուն գործունեություն է ծավալել Ֆ. Վյուստենֆելդը (1808-1899): Մի ամբողջ գրադարան են կազմում նրա լույս ընծայած բնագրերը՝ Իբն Խալլիքանի կենսագրական բառարանը[47], Աեքքայի ժամանակագրությունները[48], Իբն Կուտայբայի պատմությունը[49], Նավավիի կենսագրական բառարանը[50], Յակուտի աշխարհագրական բառարանը[51], Բաքրիի աշխարհագրությունը[52], Կազվինիի տիեզերագիտությունը[53] և աշխարհագրությունը[54]:

Ֆրանսիայից ու Գերմանիայից բացի արաբագիտությունը ԺԹ դարում զարգացավ նաև Հոլանդիայում, Անգլիայում, Իտալիայում, Իսպանիայում, Ռուսաստանում և Շվեդիայում:

---

[44] Ibn Khallikan's Biographical Dictionary, tr. by M. G. de Slane, v. I-IV, Paris, 1842-1871.

[45] Kitab al-Fihrist von an-Nadim, hrsb. von. G. Flügel, 2 Bde, Leipzig, 1871-1872.

[46] Lexicon bibliographicum et encyclopedicum (Haji Khalfa), ed. G. Flugel, 7 vol., Leipzig-London, 1835-1858.

[47] Ibn Challican, Vitae illustrium virorum, ed. F. Wüstenfeld, Goetingae, 1835-1850.

[48] Die Chroniken der Stadt Mekka, ed. F. Wüstenfeld, I-IV, Leipzig, 1857-1861.

[49] Ibn Cuteiba's Handbuch der Geschichte, hrsg. von F. Wüstenfeld, Gottingen, 1850.

[50] The biographical dictionary of illustrious men, by al-Nawawi, ed. by F. Wüstenfeld, Gottingen, 1842-1847.

[51] Jacut's Geographisches Worterbuch, hrsg. von F. Wüstenfeld, 6 Bde, Leipzig, 1866-1873.

[52] Das geographische Worterbuch des el-Bekry, hrsg. von F. Wüstenfeld, 2 Bde, Gottingen, Paris, 1876, 1877.

[53] Cazwinis Kosmographie, Erster Theil, hrsg. von F. Wüstenfeld, Gottingen, 1848.

[51] Cazwinis Kosmographie, Zweiter Theil, Die Denkmaler der Lander, hrsg. von F. Wüstenfeld, Gottingen, 1849.

Հոլանդիայում Ռ. Դոզին (1820-1883) հրատարակեց արաբական Իսպանիայի վերաբերյալ մի քանի բնագրեր, որոնցից է Մ. դե Գույեի հետ լույս ընծայած Իդրիսիի աշխարհագրության Հյուսիսային Աֆրիկային ու Իսպանիային վերաբերող հատվածը[55]: Անգլիայում արաբագետ է. Վ. Լեյնը (1801-1876) հրատարակեց արաբական աղբյուրների ուսումնասիրման համար շատ անհրաժեշտ արաբերեն - անգլերեն ութ հատորանոց բառարանը[56], ուր հին արաբական բառարանների (հատկապես Ֆիրուզաբադիի «Կամուս ալ-Մուհիթի») նյութերի հիման վրա մատուցված է դասական արաբերենի ամբողջ բառապաշարը:

Ռուսաստանում գործող գերմանացի արևելագետ Ք. Մ. Ֆրեանը (1782-1851) դեռևս դարի սկզբին լույս էր ընծայել Իբն ալ-Վարդիի (ԺԵ դ.) աշխարհագրությունը[57] և ուսումնասիրել Իբն Ֆադլանի բնագիրը: [58]

Վերջապես հույժ կարևոր հրատարակություն էր արաբ պատմագրության ամենահայտնի դեմքերից Իբն ալ-Ասիրի (ԺԳ դ.) պատմության[59] բնագրի լույս ընծայումը շվեդացի արաբագետ Յ. Թորնբերգի (1807-1877) կողմից 14 հատորով:

Վերոհիշյալ հրատարակությունները իրականացվեցին Եվրոպայի տարբեր քաղաքներում գոյություն ունեցող ձեռագրական հավաքածուների օգտագործման շնորհիվ և բնականաբար այդ աշխատանքին զուգահեռ կազմվեցին ձեռագրացուցակներ, որոնք մեծ չափով դյուրացրին բնագրերի հետագա հրապարակումը: Գրեթե բոլոր խոշոր եվրոպական արևելագիտական կենտրոնների հավաքածուներն ունեցան պատշաճ ձեռագրացուցակներ:

Հոլանդիայում կազմվեց արևելագիտական կարևորագույն կենտրոն Լեյդենի հավաքածուի ձեռագրացուցակը Ռ. Դոզիի. Մ. Յ. դե Գույեի և այլոց ջանքերով[60]:

Լոնդոնի Բրիտանական թանգարանի ձեռագրացուցակը նախ

---

[55] Description de l'Afrique et de l'Espagne. ed. par R. Dozy et M. J. de Goeje. Leyde, 1886.

[56] Maddu-l-Kamus, an arabic-english Lexicon, by E. W. Lane, 1-8, London, 1863-1893.

[57] Aegyptus auctore Ibn al-Wardi, ed. Chr. M. Fraehn, Halae, 1804.

[58] Fraehn C. M., Ibn Fozlan's und anderer Araber Berichte über die Russen älterer Zeit., SPb., 1823.

[59] Ibn el-Athiri Chronicon quod perfectissimum inscribitur. ed. C. J. Tornberg, 14 vol. Lugd. Bat., 1851-1876.

[60] Catalogus codicum orientalium Bibliothecae academiae Lugduno Batavae, I-IV, auctoribus R. Dozy, M. de Goeje, P. de Long, M. Houtsma. Lugd. Bat., 1851-1877.

կազմվեց անցյալ դարի կեսերին[61], ապա դարի վերջում լրացվեց[62], իսկ շարունակությունը կազմել են Ա. Էլիսը և է. Էդուարդզը[63]: Կազմվել են նաև Օքսֆորդի ու Քեմբրիջի ձեռագրերի ցուցակները:

Գերմանիայում հատկապես հիշատակության է արժանի Բեռլինի արաբերեն գրչագրերի տասհատորանոց ձեռագրացուցակը, որի կազմողն է Վ. Ալվարդտը[64]: Ձեռագրացուցակներ ունեն նաև Հալլեի, Դրեզդենի, Մյունխենի[65], Լայպցիգի և այլ քաղաքների հավաքածուները:

Ֆրանսիայում արաբերեն ձեռագրերը կենտրոնացած են հիմնականում Փարիզի Ազգային գրադարանում, որի ձեռագրացուցակները կազմել են Մ. Գ. դը Սլեյնը և է. Բլոշեն[66]:

Իտալիայում կազմվել են Վատիկանի[67], Ֆլորենտիայի, Միլանի, Վենետիկի և այլ քաղաքների հավաքածուների ձեռագրացուցակներ: Իսպանիայում կազմվել են էսկուրիալի ձեռագրերի նոր ցուցակ[68], ինչպես նաև Մադրիդի, Գրանադայի և այլ քաղաքների հավաքածուների ձեռագրացուցակները: Պետերբուրգի արաբերեն ձեռագրերի ցուցակը կազմել է բարոն Վ. Ռոզենը[69]:

ԺԹ դարում ձեռագրացուցակներ կազմվեց նաև Կահիրեի Խեդիվա-

---

[61] Catalogus codicum manuscriptorum orientalium qui in Museo Britannico asservantur. Pars secunda codices arabicos. Londini, 1846.

[62] Ch. Rieu, Supplement to the Catalogue of the arabic manuscripts in the British Museum, London, 1894.

[63] A descriptive List of the Arabic manuscripts acquired by the trustees of the British Museum since 1894 composed by A. G. Ellis and Edward Edwards, London, 1912.

[64] Die Handschriftenverzeichnisse der koniglichen Bibliothek in Berlin. Verzeichnis der arabischen Handschriften von W. Ahlwardt, 10 Bde, Berlin, 1887-1899.

[65] Die arabischen Handschriften der K. Hof- und Staatsbibliothek in Munchen, beschrieben von J. Aumer, Munchen, 1866.

[66] Catalogue des manuscripts arabes de la Bibliothèque Nationale par le Baron de Slane, Paris, 1883-1895.

[67] Catalogo dei Codici manoscritti orientali della Biblioteca Naniana (Venice), compilato dall'abbate S. Assemani, 2 Part., Padova, 1787-92.

[68] Les manuscripts arabes de l'Escurial décrits par H. Derenbourg et E. Levi-Provencal, I-III, 1884-1928, Madrid.

[69] Notices sommairs des manuscrits arabes du Musee asiatique par le Baron V. Rosen, St. Petersbourg, 1881.

կան Գրադարանի[70] հավաքածուի համար:

ԺԹ դարի երկրորդ կեսում նոր թափ ստացավ արաբերեն պատմական և աշխարհագրական երկերի հրատարակման գործը և դրվեց ավելի բարձր հիմքերի վրա: Կարևոր նորություն էր այն, որ եթե նախապես (և դեռ ԺԷ դարից) բանասերների ուշադրությունը սևեռված էր հիմնականում ուշ շրջանի (ԺԲ-ԺԵ դդ.) արաբ պատմիչների և աշխարհագրագետների, իսկ Թ և Ժ դարերի հեղինակները գրեթե անծանոթ էին, ապա ժամանակի ընթացքում, շնորհիվ ձեռագրատներում հայտնաբերված եզակի ձեռագրերի, ուշադրության կենտրոնում գտնվեցին վերջիններս: Այս նոր շրջանում հատկապես աչքի ընկավ հոլանդացի հռչակավոր արաբագետ Մ. Յ. դե Գույեն (1836-1909): Նա հրատարակեց Թ դարի կարևորագույն պատմիչ Բալազուրիի «Երկրների նվաճումը»[71], ապա կազմակերպեց և ինքն էլ մասնակցեց Ժ դարի խոշոր պատմիչ Թաբարիի բազմահատոր երկի լույս ընծայմանը Եվրոպայի լավագույն արաբագետների հետ միասին[72]: Սակայն նրա բեղուն գործունեության թագն է «Արաբ աշխարհագրագետների գրադարան» [73]ութհատորանոց մատենաշարը, ուր ընդգրկված են Թ դարի (Իբն Խորդադբեհ, Յակուբի, Իբն ալ-Ֆակիհ, Իբն Ռուստա, Կուդամա) և Ժ դարի (Իսթախրի, Իբն Հաուկալ, Մասուդի, Մուկադդասի) երկերը:

Թ-Ժ դարերի աղբյուրների հրատարակումը մեծ նշանակություն ուներ պատմության և բանասիրության համար, քանի որ դրանք հնագույն և ստույգ սկզբնաղբյուրներ են, որոնցից օգտվել են հետագա բոլոր դարերի հեղինակները:

Շուտով լույս տեսավ Թ դ. երկրորդ կարևոր պատմիչ՝ Յակուբիի երկը[74] հոլանդացի արաբագետ Մ. Թ. Հաուցմայի (1851-1943) ջանքերով, իսկ դրանից առաջ լույս էր տեսել Ժ դարի պատմիչ Մասուդիի

---

[70] Fihrist al-kutub al-arabiya al-mahfuza bil-kutubkhana al-khediwiya, I-VII, Cairo, 1301-1308 (1883-1890).

[71] Liber expugnationis regionum auctore al Beladsori ed. M. J. de Goeje, Lugd. Bat., 1866.

[72] Annales auctore Abu Djafar al-Tabari, quos ediderunt J. Barth, Tb. Noldeke ... et M. J. Goeje, Lugd. Bat., 1879-1901.

[73] Bibliotheca Geographorum Arabicorum, edidit M. J. de Goeje.

I, Viae regnorum (Istakhri). II, Viae et regna (Ibn Haukal), III, Descriptio imperii Moslemici (Mocaddasi), IV, Continens indices V, Compendium libri Kitab al-Boldan (Ibn al-Fakih) VI, Kitab al-Masalik w-al-mamalik (Ibn Khordadhbeh) et exerpta e Kitab al-Kharaj (Kodama ibn Djafar) VII, Kitab al-alak an-nafisa (Ibn Rosteh) et Kitab al-boldan (Yakubi) VIII, Kitab al-tanbih w-al-ishraf (Masudi), Lugduni Batavorum, 1870-1894.

[74] Ibn Wadbih qui dicitur al-Jaqubi Historiae, 2 partes, ed. M. Houtsma, Lugd. Bat., 1883.

երկը[75] Բ. դը Մեյնարի ու Պ. դը Կուրտեյի կողմից: Ռուս արաբագետ Վ. Գիրգասը հրատարակեց Թ դ. պատմիչ Դինավարիի պատմությունը[76], որի համար հետագայում անվանացանկ կազմեց Ի. Կրաչկովսկին[77]:

Այսպիսով ստեղծվեց հավասարակշռություն ԺԱ դարից առաջ և ԺԱ դարից հետո ապրած մատենագիրների երկերի հրատարակման հարցում: Դրանից հետո անցյալ դարի վերջին և քսաներորդ դարի սկզբին իրար հաջորդեցին պատմիչների երկերի նոր հրատարակություններ: Մ. Հաուցման լույս ընծայեց ԺԲ դ. պատմիչ Իմադ ալ-Դին ալ-Իսֆահանիի (վերամշակված Բոնդարիի կողմից) սելջուկների պատմությունը[78]: Իտալացի արաբագետ Կ. Նալլինոն (1872-1938) լույս ընծայեց Բատտանիի (Ժ դ.) աստղագիտական և աշխարհագրական երկը[79]: Կարևոր էր ԺԱ դ. նշանավոր պատմիչ Իբն Միսքավայհի կրկնակի հրատարակությունը դարի սկզբին: Իտալացի բանասեր Լ. Կաետանին (1869-1935) հրատարակեց նրա բնագիրը[80], իսկ հետո անգլիացի արաբագետներ Հ. Ֆ. Ամեդրոզը (1854-1917) և Դ. Ս. Մարգոլիուսը (1858-1940) լույս ընծայեցին նրա պատմության այն մասը, որ նրա ինքնուրույն շարադրանքն է[81] (սկզբնական մասը Թաբարիից է արտագրած) բնագրով ու թարգմանությամբ (անգլերեն):

20-րդ դարի սկզբին արաբագիտության մեջ հատուկ ուշադրություն դարձվեց քրիստոնյա արաբ մատենագիրներին, որոնց երկերը հրատարակվեցին «Քրիստոնյա արևելյան մատենագիրների ժողովածու» և «Արևելյան հայրաբանություն» մատենաշարներում, որի մեջ ընդգրկված են բոլոր քրիստոնյա արևելյան (հայ, ասորի, ղպտի, արաբ, եթովպացի և այլն) մատենագիրների երկերը: Լիբանանցի բանասեր Լ. Շեյխոն հրատարակել է Եվտիքիոսի (Սաիդ իբն ալ-Բաթրիկ, Ժ դ.) պատմությունը և նրա շարունակությունը հանդիսացող Յահիա Անտիոքացու «Հավելվածը»[82]: Վերջինիս երկը, այլ ձեռագրի հիման վրա լույս է

---

[75] Macoudi, Les prairies d'or. Texte et trad. par C. Barbier de Meynard et P. de Courteille, 9 tomes, Paris, 1861-1877.

[76] Abu Hanifa ad-Dinawari, Kitab al-Akhbar at-Tiwal, publ. par V. Guirgas, Leide, 1888.

[77] Preface, var. et index publ. par I. Kratchkovsky, Leide, 1912.

[78] Recueil de textes relatifs a l'histoire des seljoucides par M. Th. Houtsma, I-IV, Leyde, 1886-1902

[79] C. Nallino, Al-Battani sive Albatenii opus astronomicum, Milano, 1904.

[80] The Tajarib al-Umam of Ibn Miskawayh by L. Caetani, v. I, V, VI, Leyden, London, 1909-1917

[81] H. Amedroz and D. Margoliouth, The Ecclipse of the Abbasid Caliphate, 7 vol., London, 1920/21.

[82] Butichii Patriarchae Alexandrini Annales, I-II, ed. L. Cheikho, Corpus Scriptorum Christianorum Orientalium, Scriptores Arabici, III, t. VI, VII, Beryti, 1906, 1909. Cheiko L., Carra

ընծայել նաև ռուս բյուզանդագետ-արաբագետ Ա. Վասիլևը[83]:

Առաջին աշխարհամարտից հետո բնագրերի հրապարակման ասպարեզում հիշատակության արժանի է ավստրիացի արաբագետ Հ. ֆոն Մժիկի մատենաշարը, որն ընդգրկում է Թ և ժ դդ. սկզբնաղբյուրներ (Խորեզմի, Ջահշիարի, Սուհրաբ)[84]:

Վերջերս լույս տեսան ԽՍՀՄ Գիտությունների Ակադեմիայի Արևելագիտության հաստատության Լենինգրադի բաժանմունքի արաբերեն գրչագրերի ժողովածուի ձեռագրացուցակի մի քանի հատորներ, որոնցից արժեքավոր են պատմության[85] և աշխարհագրության[86] վերաբերյալ հատորները:

Քսանական թվականներից արաբագետների ուշադրությունը սևեռված է արևելյան երկրների հավաքածուներին, որոնք դեռ կարոտ են մանրազնին քննության: Արդեն հրատարակված են արաբական երկրներում գտնվող գրչագրերի ձեռագրացուցակներ[87]: Հատկապես կարևոր են Կոստանդնուպոլսի ձեռագրական հավաքածուները, որոնք գոյացել են դեռևս արաբական երկրների նվաճման շրջանից (ԺԶ դ.) փոխադրված բազմահազար ձեռագրերից: Չնայած տեղական իշխանությունների չկամության հետևանքով այդ ձեռագրերի դժվարամատչելի լինելուն, այսուհանդերձ որոշ բանասերներ հաջողել են ձեռք բերել ու լույս ընծայել արաբերեն բնագրեր: Այսպես, հոլանդացի արաբագետ Յ. Հ. Կրամերսը (1891-1954) լույս ընծայեց Իբն Հաուկալի (ժ դ.) բնագրի մի նոր հրատարակություն, Կոստանդնուպոլսում պահվող մի արաբերեն առավել հին և բնագրային տարբերություններ ունեցող գրչագրի հիման վրա[88]: Ժէ դարի պատմիչ Մունաջջիմ բաշիի ընդարձակ պատմական երկը, որի մեջ օգտագործված են բազմաթիվ կորած, կամ դեռ անհայտ,

---

de Vaux, Zayyat H., Annales de Jahia Ibn Said Antiochiensis, C. S. C. O., Scriptores Arabici, ser. III, t. VII, Beryti, 1909.

[83] Histoire de Yahia ibn Said d'Antioche, ed. et trad. en francais par I. Kratchkovsky et A. Vasiliev, Patrologia Orientalis, t. 18, P. 1924, t. 23, 1932.

[84] Mžik, Hans von, Bibliothek arabischer Historiker und Geographen I. Kitab al-Wuzara. al-Ğahšiyari III. Kitab Surat al-ard des Khwarizmi, 1926. V Kitab Agaib al-Akalim as-saba des Suhrab, 1930.

[85] Каталог арабских рукописей института народов Азии, в. 2, А. И. Михайлова, Географические сочинения, Москва, 1961.

[86] Каталог арабских рукописей института народов Азии, в. 3, А. И. Михайлова, История, Москва, 1965.

[87] Լույս են տեսել Կահիրեի, Բեյրութի, Դամասկոսի, Բաղդադի, Թունիսի և այլ արաբական քաղաքների ձեռագրացուցակները:

[88] Opus geographicum auctore Ibn Haukal secundum textum, ed. J. H. Kramers, Lugd. Bat., Lipsiae, 1938.

արաբերեն աղբյուրներ, հիմնականում մնում է անտիպ և միայն Վ. Մինորսկին հաջողել է մեծ դժվարությամբ երկու փոքրիկ հատված[89] ձեռք բերել և լույս ընծայել ընդարձակ ուսումնասիրությամբ հանդերձ:

ԺԹ-րդ դարի վերջից ու Ի դարի սկզբից արաբական երկրներում ևս սկսել են հրատարակել միջնադարյան պատմիչների ու աշխարհագրագետների երկերի բնագրերը: Արժեքավոր է Աբու Յուսուֆի «Հարկերի մատյան»[90] աշխատության հրատարակումը Կահիրեում (Բուլակ): Կահիրեում ու Բեյրութում լույս են տեսել մի շարք պատմիչների բնագրերը՝ Աբու-լ-Ֆարաջ իբն ալ-Իբրի[91] (Բար Հեբրեոս, ԺԳ դ.), Կալկաշանդի (ԺԴ-ԺԵ դդ.)[92], Աբու-լ-Մահասին իբն Տաղրիբիրդի (ԺԵ դ.)[93], Իբն ալ-Ադիմ (ԺԳ դ.)[94], Իբն ալ-Ջաուզի (ԺԲ դ.)[95], Իբն Խալդուն (ԺԴ դ.)[96], Քուֆի (Ժ դ.)[97], Խալիֆա իբն Խայյաթ (Թ դ.) [98]և այլն:

Եղել են նաև Եվրոպայում կատարված հրատարակությունների նոր տպագրություններ, ինչպես Յակուբիի[99] ու Յակուտի[100] (ԺԳ դ.) երկերի վերահրատարակությունները: Կահիրեում լույս տեսավ Թաբարիի (Ժ դ.) քննական բնագիրը[101], ըստ նոր ձեռագրերի:

Դեռ շատ նորություններ կարող են ի հայտ գալ արաբական պատմագրության և աշխարհագրության ասպարեզում, շարունակելով պրպտումները Եվրոպայի և հատկապես արաբական երկրների ու Կոստանդնուպոլսի ձեռագրատներում:

---

[89] V. Minorsky. Studies in Caucasian History, London, 1953, p. 1-18 (ar.). Idem, A History of Sharvan and Darband, Cambridge, 1958, p. 1-32 (ar.).

[90] Abu Yousouf, Kitab al-kharadj, Bulaq, 1302 (1884-1885).

[91] Abu-l-Farag Gregorius Ibn al-Ibri, ed Salhani, Beyrouth, 1890.

[92] Kitab Subh al-Asha. talif al-Qalqashandi, I-XIV, al- Qahira, 1913-1919.

[93] An-Nudjum al-zahira. talif Abu-l-Mahasin ibn Taghribirdi, al-Qahira, 1348-1355 (1929/30-1936/37).

[94] Ibn al-Adim. Zubdat al-Halab, ed. Sami al-Dahhan, Dimashq, 1954.

[95] Ibn al-Gawzi, Kitab al-Muntazam, v. V-X, Haydarabad, 1937/38.

[96] Kitab al-Ibar. talif Ibn Khaldoun, t. 1-7, Bulaq, 1867/1868.

[97] Kufi. Kitab al-futuh, I-VIII, Haydarabad, 1968-1975.

[98] Tarikh, Khalifah ibn Khayyat, Beyrouth-Damas, 1977.

[99] Yaqubi, Tarikh, I-II, Beyrouth, 1960.

[100] Yaqut al-Rumi. Mudjam al-buldan, Beirut, I-V, 1977.

[101] Tarikh al-Tabari, ed. cririque par M. Abu-l-Fath Ibrahim, I-X, Le Caire, 1960-1969.

բ. Արաբ պատմագրության ուսումնասիրությունը

Առաջին ծավալուն ուսումնասիրությունը արաբ պատմագրության մասին կազմել է Ֆ. Վյուստենֆելդը, որը հայտնի է բազմաթիվ պատմական բնագրերի հրատարակությամբ: Նրա «Արաբ պատմագիրները և նրանց գործերը»[102] աշխատության մեջ ժամանակագրական կարգով հիշված են բոլոր արաբ պատմիչները, նույնիսկ ամենահետինը, կամ միայն անունով հայտնին, տալով մատենագիտական տեղեկություններ: Թեև անցած հարյուրամյակում շատ նորություններ են հայտնաբերվել, այսուհանդերձ, քանի որ նույն բնույթի մանրամասն (լիակատար) մատենագիտական նոր աշխատություն չկա, ուստի Ֆ. Վյուստենֆելդի՛ երկը պահպանում է իր արժեքը:

Կ. Բրոկելմանի հռչակավոր «Արաբական գրականության պատմություն»[103] երկասիրության մեջ, ի շարս այլ մատենագիրների հիշվում են նաև պատմագիրներն ու աշխարհագրագետները, սակայն պատմագիրները ոչ այնքան մանրամասն են հիշվում, ինչքան նախորդ աշխատության մեջ: Բրոկելմանի այս դարակազմիկ գործը մնում է արաբական մատենագրության պատմությանը (սկզբից մինչև մեր օրերը) նվիրված կարևորագույն երկը:

Արաբ պատմագրությանը նվիրված երկրորդ մենագրությունը Դ. Ա. Մարգոլիուսի «Դասախոսություններ արաբ պատմիչների մասին»[104] աշխատությունն է, ուր պատմագրության պատմությունը շարադրված է ժամանակագրական կարգով՝ սկզբնավորումից մինչև ԺԵ դար: Մարգոլիուսը տալիս է պատմիչների կենսագրությունը և վերլուծում նրանց երկերը, սակայն պետք է նշել, որ սա պատմագրության մանրակրկիտ պատմություն չէ, այլ ընդհանուր ակնարկ զարգացման շրջանների մասին:

Հետաքրքրական է Ֆ. Ռոզենտալի «Մահմեդական պատմագրության պատմությունը»[105] մենագրությունը, որը նվիրված է պատմության ընդհանուր հարցերին, ինչպես պատմագրության ծագման պարագաները, նրա դերը ընդհանուր մատենագրության մեջ, պատմագրության դասակարգումն ըստ բովանդակության՝ տոհմաբանություն, կենսագրական բառարաններ, քաղաքական և տնտեսական վիճակի նկարագրություն և

---

[102] F. Wüstenfeld, Die Geschichtschreiber der Araber und ihre Werke, Gottingen, 1882.

[103] C. Brockelmann, Geschichte der Arabischen Literatur, I-II, Weimar, 1898, Berlin, 1902. Supplement 3 Bde, Leiden, 1937-1942.

[104] D. S. Margoliouth, Lectures on Arabic Historians, Calcutta, 1930.

[105] F. Rosenthal, History of the Muslim Historiography, Leiden, 1952.

այլն: Առանձին գլխում քննարկվում են տիեզերական պատմությունները (Յակուբի, Թաբարի, Մասուդի, Իբն ալ-Ասիր և այլն): Հատուկ ուշադրություն է դարձնում քրիստոնյա արաբ պատմիչներին, նշելով նրանց կապը բյուգանդական պատմագրության հետ:

Յ. դը Սոմոձիի հոդվածը[106] մի յուրահատուկ վերլուծում է, ուր պատմագրությունը մի քանի շրջանների է բաժանվում: Զարգացման առաջին շրջանը մինչև Թ դարի վերջն է (Իբն Հիշամ, Իբն Սաադ, Վակիդի, Մադաինի, Բալազուրի): Երկրորդը դասական շրջանն է, երբ հանդես են գալիս Թաբարին, Մասուդին, Իբն Միսքավայհը, Իբն ալ-Ասիրը, Աբու-լ-Ֆարաջ Բար Հեբրեոսը և պատմակենսագրական բառարանների հեղինակներ Իբն Խալլիքանը, Կիֆթին: Նա հատուկ ուշադրություն է դարձնում Իբն ալ-Ջաուզիին ու նրա թոռ Սիբթ իբն ալ-Ջաուզիին: Ջահաբին մի նոր շրջան է բացում ունենալով բազում հետևորդներ: Սակայն խոշորագույն դեմքը արաբ պատմագրության մեջ Իբն Խալդունն է:

Հակիրճ, բայց շատ բովանդակալից աշխատություն է Հ. Ա. Գիբի «Մահմեդական պատմագրություն»[107] հոդվածը գրված Իսլամի հանրագիտարանի հավելվածի համար: Սա բառիս բուն իմաստով պատմագրության պատմություն է և մենագրության արժեք ունի: Ըստ նրա ժամանակագրության պատմագրության առաջին շրջանը հասնում է մինչև Ժ դարի սկիզբը (ընդգրկելով Թաբարին): Երկրորդ շրջանն ընդգրկում է Ժ-ԺԲ դարերը, իսկ երրորդ շրջանը՝ ԺԲ դարի վերջից ԺԵ դարի վերջը, իսկ ԺԶ-ԺԸ դարերի մասին խոսում է կանգ առնելով պարսկական ու թուրքական պատմագրության վրա՝ որպես արաբականի հիման վրա զարգացած ճյուղեր:

Կան նաև արաբ պատմիչների և աշխարհագրագետների հակիրճ կենսագրություններ և պատմագրության կամ աշխարհագրության համառոտ ակնարկներ, արաբական սկզբնաղբյուրներից քաղված հատվածներ պարունակող ժողովածուներում, որոնցից հատկապես պետք է հիշել Վ. Ի. Բելյաևի արաբ պատմագրության ակնարկը նման մի աշխատության մեջ[108]:

---

[106] J. de Somogyi, The development of Arabic Historiography, Journal of Semitic Studies, v. III, 1958, No 4, October, p. 373-387.

[107] H. A. R. Gibb, Muslim Historiography, The Encyclopaedia of Islam, Supplement, Leiden-London, 1938, p. 233-245.

[108] В. И. Беляев, Арабские источники по истории туркмен и Туркмении, Материалы по истории туркмен и Туркмении, т. I, М.-Л., 1939, стр. 12-40.

Այս բնագավառում լուրջ ներդրում են կատարել Ֆուադ Սեզգինը[109] և խորհրդային գիտնականներ Կ. Բոյկոն[110] և Ս. Պրոզորովը[111]:

Վերջերս լույս տեսավ արաբ մատենագրության պատմության մի նոր ծավալուն մենագրություն (հասնում է մինչև հիջրի 430 (1038/1039) թվականը), ուր տրված է արաբ պատմագրության պատմությունը և մատենագրական տվյալներ:

ԽՍՀՄ Գիտությունների Ակադեմիայի Արևելագիտության ինստիտուտի Լենինգրադյան բաժանմունքը ձեռնարկել է հրատարակել բազմահատոր «Վաղ միջնադարյան արաբական պատմական գրականությունը» մատենաշարը, որից ցայժմ երեք հատոր է լույս տեսել:

գ. Արաբ աշխարհագրական երկերի ուսումնասիրությունը

Արաբական աշխարհագրությունը նույնպես ունեցել է իր հատուկ ուսումնասիրողները: Առաջինը համարվում է Մ. Ռենոն[112], որի ներածությունը (գրված Աբու-լ-Ֆիդայի հրատարակության առթիվ) մի շատ լուրջ ուսումնասիրություն է, որը երկար ժամանակ իր այժմեականությունը չկորցրեց:

Հետաքրքրական է Ա. Ֆոն Կրեմերի «Արևելքի մշակութային պատմությունը»[113] հայտնի աշխատության մեջ աշխարհագրության վերաբերյալ գլուխը: Նույն բնույթի աշխատություն է նաև Կարրա դը Վոյի «Իսլամի մտածողներ»[114] աշխատության մեջ համապատասխան բաժինը: Առավել հետաքրքրական է հոլանդացի արաբագետ Յ. Կրամերսի «Աշխարհագրություն և առևտուր» հատվածը «Իսլամի ժառանգությունը» աշխատության մեջ[115]:

Հեղինակների ու տարբեր հարցերի մասին ավելի մանրամասն տեղեկություններ է տալիս Յ. Ռուսկան իր «Իսլամի աշխարհագրական

---

[109] F. Sezgin, Geschicte des arabischen Schrifttums, Bd I, Leiden, 1967.

[110] К. А. Бойко, Арабская историческая литература в Испании (VIII - первая треть XI в.), Москва, 1977.

[111] С. М. Прозоров, Арабская историческая литература в Ираке, Иране и Средней Азии в VII- середине X вв. Шиитская историография, Москва, 1980.

[112] M. Reinaud, Géographie d'Aboulfeda, I, Introduction générale a la Géographie des Orientaux, Paris, 1848.

[113] A. von Kremer, Culturgeschichte des Orients unter den Chalifen, II, Wien, 1877.

[114] Carra de Vaux, Les penseurs de l'Islam, II, Paris, 1922, p. 1-101.

[115] J. H. Kramers, Geography and Commerce, (The Legacy of Islam), Oxford, 1931, p. 79-107.

գրականության մասին»[116] երկասիրության մեջ, ուր հատկապես ուշադրություն է դարձրել նկարագրական աշխարհագրությանը և ճանապարհորդություններին:

Ֆ. Վյուստենֆելդի ու Մ. դե Գույեի աշխարհագրական բնագրերի հրատարակությունների հիման վրա լուրջ ուսումնասիրություններ ի հայտ եկան աշխարհագրության մասին, ինչպես օրինակ Հ. ֆոն Մժիկի Պտղոմեոսի և արաբական քարտեզագրության մասին հոդվածը[117], Է. Հոնիգմանի աշխատությունը յոթը կլիմաների մասին[118] և այլն: Լույս տեսավ այնպիսի լուրջ քարտեզագրական ուսումնասիրություն ինչպիսին է Կ. Միլլերի «Արաբական քարտեզները» ծավալուն գործը:

Սակայն Ի. Կրաչկովսկին ամփոփեց աշխարհագրության վերաբերյալ ամբողջ եվրոպական գրականությունը և կազմեց մի մեծ մենագրություն[119]: Արաբական աշխարհագրության կազմավորման հարցը քննարկելուց հետո նա ժամանակագրական պարբերացումը տալիս է ըստ դարերի: Թ դարի աշխարհագրագետներին երեք մասի է բաժանում հունական դպրոցի աշխարհագրագետներ (Խորեզմի, Ֆարղանի, Սուհրաբ, Բատտանի և այլն), ապա Թ դարի բանասեր աշխարհագրագետներ և ճանապարհորդներ (Ջահիզ, Սալլամ Տարջուման, Սիրաֆի և այլն) և Թ դարի ընդհանուր աշխարհագրությունների հեղինակներ (Իբն Խորդադբեհ, Յակուբի, Իբն ալ-Ֆակիհ, Իբն Ռուստա, Կուդամա): Առանձնացնելով Մասուդիին հատուկ գլխում անցնում է դասական դպրոցին (Իսթախրի, Իբն Հաուկալ, Մուկադդասի), ապա բաժանում է արևելյան՝ Իրան ու Միջին Ասիա (Բիրունի) և արևմտյան՝ Իսպանիա ու Սիկիլիա (Բաքրի, Իդրիսի, Ղարնաթի) դպրոցների: ԺԳ դարը բաժանում է առաջին (Յակուտ և այլն) և երկրորդ (Կազվինի և այլն) կեսերի: ԺԴ դարն ամբողջովին է վերցնում (Դիմաշկի, Աբու-լ-Ֆիդա) և վերջապես ԺԵ դարին նվիրված մի քանի գլուխներով (Նուայրի, Օմարի, Իբն Խալդուն, Մակրիզի, Իբն ալ-Վարդի) վերջացնում է զարգացման շրջանը և պարսկական ու թուրքական աշխարհագրության պատմությունը շարադրելուց հետո նորից է անցնում ԺԶ, ԺԷ, ԺԸ դարերի արաբական աշխարհագրությանը:

Նորագույն աշխատությունը Ֆր. Տեշների «Աշխարհագրություն»

---

[116] J. Ruska. Zur geographischen Literatur im islamischen Kulturbereich, Geographische Zeitschrift, Leipzig, XXXIII, 1927, S. 519-528, 589-599.

[117] H. von Mzik, Ptolemaeus und die Karten der arabischen Geographen, Mitt. der k. k. Geogr. Ges. in Wien, LVIII, 1915, S. 152-176.

[118] E. Honigman, Die sieben Klimata, Heidelberg, 1929.

[119] И. Крачковский, Избранные сочинения, т. IV, М. -Л., 1957.

հոդվածն է Իսլամի հանրագիտարանի նոր հրատարակության մեջ[120]: Հեղինակը նշելուց հետո հնդկական, պարսկական և հատկապես հունական ազդեցություններն արաբ աշխարհագրական գրականությունը բաժանում է երկու շրջանի՝ դասական շրջան (Թ-ԺԱ դդ.), որի մեջ մտնում են Թ դարի Իրաքի դպրոցը (Իբն Խորդադբեհ, Յակուբի և այլն), որն Իրանշահրը 4 մասի է բաժանում և սկսում է Սավադի նկարագրությամբ, նրանց հակառակորդները, որոնք ըստ երկրների են բաժանում նկարագրությունն սկսելով Արաբիայից, ապա Ժ դարը, որը կոչում է Բալխիի դպրոցը (Իսթախրի, Իբն Հաուկալ, Մուկադդասի): Երկրորդ շրջանն ընդգրկում է ԺԲ-ԺԶ դարերը և իր մեջ ունի ստորաբաժանումներ ըստ բովանդակության՝ ընդհանուր աշխարհագրություններ (Իդրիսի, Աբու-լ-Ֆիդա և այլն), տիեզերագիտական երկեր (Կազվինի, Դիմաշկի, Իբն ալ-Վարդի), ճանապարհորդություններ (Իբն Բաթութա), ծովագնացություններ (Իբն Մաջիդ) և այլն:

Անհրաժեշտ է հատկապես ընդգծել, որ արաբ պատմագրության և աշխարհագրության ուսումնասիրման համար չափազանց կարևոր են Իսլամի հանրագիտարանի բարձր որակի հոդվածները առանձին պատմիչների և աշխարհագրագետների մասին:

դ. Արաբների պատմության ուսումնասիրությունը նոր դարերում

Արաբերեն պատմական ու աշխարհագրական բնագրերի հրատարակմանը զուգընթաց հետաքրքրություն է առաջանում դրանց հիման վրա շարադրելու արաբների պատմությունը:

Առաջին փորձը կատարվում է ԺԷ դարում Իսպանիայում: Ռ. Խիմենեսը (Տոլեդոյի արքեպիսկոպոս) գրում է մի լատիներեն երկ[121], որն ընդգրկում է արաբների պատմությունը Մուհամմադից մինչև Օմայանների վախճանը, ապա շարադրում է Իսպանիայի Օմայանների պատմությունը, ինչպես նաև Ալմորավիդների և Ալմոհադների շրջանը, որոնց անկումով վերջացավ մավրերի (արաբների) տիրապետությունը Իսպանիայում:

ԺԸ դարում Քեմբրիջի համալսարանի արաբերենի դասախոս Ս. Օքլին լույս է ընծայում «Սարակինոսների պատմություն»[122] մենագրու-

---

[120] Fr. Taeschner, Djughrafiya, Encyclopaedia of Islam, v. II, Leiden-London, 1965, p. 575-590.
[121] Roderici Ximenez archiepiscopi Toletani Historia Arabum, Lugduni Batavorum, 1625.
[122] S. Ockley, History of the Saracens, London, 1708.

թյունը, շարադրանքն սկսելով Մուհամմադից ու հասցնելով մինչև Օմայան Աբդ ալ-Մալիքի մահը (705): Ապա մի քանի էջում հիշում է մնացած Օմայաններին ու բոլոր Աբբասյաններին մինչև 1258, ամեն մեկի շրջանը հակիրճ խոսքերով բնորոշելով: Օգտագործել է մինչ այդ հրատարակված արաբ պատմիչներին (Աբու-լ-Ֆարաջ, Մաքին), ոմանց էլ ծեռագիր վիճակում է ծանոթացել:

Արաբների առաջին ընդհանուր պատմությունը գրում է Ֆրանսիացի աբբա դը Մարինյին իր քառահատոր մենագրության[123] մեջ, օգտագործելով իր ժամանակ հրատարակված աղբյուրները: Շարադրանքն սկսում է Մուհամմադից ու հասցնում մինչև Աբբասյանների վերջնական անկումը՝ 1258 թվական:

ԺԹ դարում, արդեն բոլորովին այլ որակի մենագրություններ իրար են հաջորդում քառասնական-հիսնական թվականներին: Գ. Վայլը (1808-1889) արաբական աղբյուրների հիման վրա հորինում է իր «Խալիֆաների պատմություն» եռահատոր աշխատությունը[124], ուր շարադրանքն սկսում է Մուհամմադի մահվանից հասնելով մինչև Աբբասյանների վերջնական վախճանը (1258): Նույն ժամանակ լույս է տեսնում Կուսեն դը Պերսեվալի (1795-1871) նախամահմեդական Արաբիայի[125] մասին լուրջ մենագրությունը: Քիչ անց հրատարակվեց Լ. Ա. Սեդիյյոյի «Արաբների պատմություն»[126] աշխատությունը ուր շարադրված է նախամահմեդական Արաբիայի, Մուհամմադի, առաջին խալիֆաների, Օմայանների, Աբբասյանների և Հյուսիսային Աֆրիկայի ու Իսպանիայի Օմայանների պատմությունը: Արաբական մշակույթի ընդհանուր պատկերը ևս տալուց հետո, հեղինակը նկարագրում է արաբական ժողովուրդների վիճակը ԺԹ դարում:

Շարունակելով իր պրպտումները Լ. Ա. Սեդիյյոն երկու տասնամյակ անց լույս է ընծայում երկհատորանոց մի մեծ աշխատություն «Արաբների ընդհանուր պատմություն»[127], ուր առավել մանրամասն շարադրված է նախորդ երկի նյութը, սակայն ավելացնելով եգիպտոսի Ֆաթիմյանների ու մամլուքների պատմությունը, ապա հասցնելով մինչև ԺԹ դար: Մի խոշոր, ճոխ բաժին է հատկացված արաբական մշակույթի բոլոր ճյուղերին, վերջապես ընդհանուր ակնարկ նետելով ժամանակակից արաբների վիճակին:

---

[123] Histoire des Arabes sous le gouvernement des Califes, par l'Abbé de Marigny, t. I-IV, Paris, 1750.

[124] G. Weil, Geschichte der Chalifen, 3 Bde, Mannheim, 1846-1851.

[125] C. de Perceval, Essai sur l'histoire des Arabes avant l'Islamisme, 3 vol. Paris, 1847.

[126] L. A. Sedillot, Histoire des Arabes, v. I-II, Paris, 1854.

[127] L. A. Sedillot, Histoire génerale des Arabes, I-II, Paris, 1877.

Որոշ ժամանակ անց լույս տեսավ Ա. Մյուլլերի (1848-1892) «Իսլամը Արևելքում և Արևմուտքում»[128] մենագրությունը, որը մասամբ հենվում է նախորդների նվաճումների վրա: Նա շարադրանքն սկսում է նախամահմեդական շրջանից (ընդգրկելով հարավարաբական թագավորության պատմությունը) և մատուցում խալիֆայության պատմությունը մինչև 1258 թվականը (Բաղդադի ավերումը մոնղոլների կողմից): Գ. Վայլից տարբերվում է նրանով, որ Աբբասյանների պատմությանը զուգահեռ շարադրում է նրանից անջատված պետությունների (Կարմաթներ, Ֆաթիմյաններ, Հյուսիսային Աֆրիկա) պատմությունը:

Շուտով նրան հաջորդեց Վ. Մյուիրի (1819-1905) «Խալիֆայությունը, նրա բարձրացումը, թուլացումն ու անկումը»[129], որն ընդգրկում է խալիֆայության պատմությունն սկզբից մինչև անկումը և դրանից հետո առաջացած պետությունների (Կարմաթներ, Ֆաթիմյաններ, Մամլուքներ) զարգացումը մինչև Օսմանյան նվաճումը:

Երբ արաբների ընդհանուր պատմության ուսումնասիրությունը հասավ որոշակի մակարդակի, բնականաբար անհրաժեշտություն էր դառնում նրա առանձին կարևոր նահանգների հատուկ ուսումնասիրությունը: Դեռևս անցյալ դարի վաթսունական թվականներին հոլանդացի արաբագետ Ռ. Դոզին (1820-1883) հանդես էր եկել «Իսպանիայի մահմեդականների պատմությունը»[130] մենագրությամբ: Ապա երևան եկան Ֆ. Վյուստենֆելդի (1808-1899) «Ֆաթիմյան խալիֆաների պատմությունը»[131] և Մ. Յ. դե Գույեի (1836-1909) «Բահրայնի Կարմաթների ու Ֆաթիմյանների պատմությունը»[132] մենագրությունները: 19-րդ դարի վերջին լույս տեսավ Պ. Շվարցի (1867-1938) «Իրանը միջնադարում, ըստ արաբ աշխարհագրագետների»[133] ինհիատոր աշխատության առաջին հատորը, ինչպես նաև Ն. Ա. Մեդնիկովի (1855-1918) Պաղեստինի մասին աշխատությունը[134]: 20-րդ դարի սկզբին Կ. Բեքերը (1876-1933) լույս ընծայեց «Իսլամի օրոք Եգիպտոսի պատմության մասին»[135]

---

[128] A. Müller, Der Islam im Morgen- und Abendland. 2 Bde, Berlin, 1885, 1887.

[129] W. Muir, The Caliphate its rise, decline and fall, London, 1891.

[130] R. Dozy, Histoire des musulmans d'Espagne, I-IV, Leyde, 1861.

[131] F. Wüstenfeld, Geschichte der Fatimiden-Chalifen, Gottingen, 1881.

[132] M. J. de Goeje, Memoire sur les Carmathes du Bahrain et les Fatimides, Leide, 1886.

[133] P. Schwarz, Iran im Mittelalter nach den arabischen Geographen. Bd I-IX, Leipzig-Zwickau, Stuttgart, 1896-1936.

[134] Н. А. Медников, Палестина от завоевания ее арабами до крестовых походов, т. 1-4 (Пр. Пал. Сб. т. 17, в. 2, СПб, 1897-1903).

[135] C. H. Becker, Beitrage zur Geschichte Aegyptens unter dem Islam, I-II, Strassburg, 1902-1903.

երկհատորանոց մենագրությունը: Խալիֆայության սկզբնական շրջանի պատմության է վերաբերում Լ. Կաետանիի (1869-1935) «Իսլամի տարեգրությունը»[136] աշխատությունը:

Նորից անդրադառնալով խալիֆայության պատմությանը Յ. Վելհաուզենը (1844-1918) հորինեց «Արաբական պետությունը և նրա անկումը»[137] մենագրությունը, ուր խալիֆայության պատմությունը հասցված է մինչև Օմայանների անկումը, որը նա համարում է զուտ արաբական պետության վախճանը (750): Ապա Կ. Հյուարը (1854-1919) տվեց իր երկհատոր «Արաբների պատմությունը»[138], որը կառուցվածքով հիշեցնում է Լ. Ա. Սեդիյյոյի մեծ աշխատությունը, բայց ավելի ճոխ է նյութերով:

Առաջին աշխարհամարտից հետո իրար հաջորդեցին մի քանի մենագրություններ խալիֆայության առանձին նահանգների մասին: Ժ. Լոռանը գրեց «Հայաստանը Բյուզանդիայի և իսլամի միջև»[139] բելգիացի Հ. Լամմենսը «Սիրիա, համառոտ պատմություն»[140], իսկ Հ. Ա. Ռ. Գիբը «Արաբական նվաճումները Միջին Ասիայում»[141] աշխատությունները:

Երեսնական թվականներին հրատարակվեցին Շ. Ժյուլիենի «Հյուսիսային Աֆրիկայի պատմությունը»[142] և Գ. Վիեթի «Արաբական Եգիպտոսը արաբական նվաճումից օսմանյան նվաճում (640-1517)»[143] պատմական ուսումնասիրությունները:

Արաբների ընդհանուր պատմության մասին վերջին արժեքավոր մենագրությունը լիբանանցի Ֆ. Հիտտիի «Արաբների պատմությունն»[144] է, որը ճոխ փաստերով նորագույն մեկնաբանությունն է տալիս արաբների բարդ պատմությանը, սկսելով Եմենի Սաբա ու Հիմյար թագավորություններից հասցնում է մինչև մեր դարը:

Ի միջի այլոց կարելի է հիշել նաև Կ. Բրոկելմանի[145] (1868-1956) և Բ. Շպուլերի[146] ամբողջ մահմեդական աշխարհի պատմությանը նվիրված հանրամատչելի աշխատությունները: Այս տեսակետից լուրջ նվաճում

---

[136] L. Caetani, Annali dell'Islam, I-X, Milano, 1905-1927.
[137] J. Wellhausen, Das arabische Reich und sein Sturz, Berlin, 1902.
[138] C. Huart, Histoire des Arabes, I-II, Paris, 1912-1913.
[139] J. Laurent, L'Armenie entre Byzance et l'Islam, Paris, 1919.
[140] H. Lammens, La Syrie, precis historique, I-II, Beyrouth, 1921.
[141] H. A. R. Gibb, The Arab conquests in central Asia, London, 1923.
[142] Ch. -A. Julien, Histoire de l'Afrique du Nord, Paris, 1931.
[143] G. Wiet, L'Egypte arabe de la conquete arabe a la conquete ottomane, Paris, 1938.
[144] Ph. Hitti, History of the Arabs, London, 1937.
[145] C. Brockelmann, Geschichte der islamischen Volker und Staaten, München-Berlin, 1939.
[146] B. Spuler, Geschichte der islamischen Lander, I-II, 1952, 1953.

պետք է համարել Քեմբրիջի հայտնի պատմագիտական շարքի մեջ «Իսլամի պատմության»[147] հրատարակումը, որն ընդգրկում է ոչ միայն հանրահայտ մահմեդական երկրների (արաբական աշխարհը, Իրանը, Թուրքիան և երբեմն Հնդկաստանը) այլև Ինդոնեզիական կղզիների ու Մալայայի մահմեդական պետությունների պատմությունը:

Աբբասյան խալիֆայությունից բաժանված տեղական պետությունների պատմության նկատմամբ հետաքրքրությունն ավելացավ երկրորդ աշխարհամարտից հետո ևս: Հատկապես հիշատակության արժանի է Լ. Պրովանսալի եռահատոր լուրջ մենագրությունը «Մահմեդական Իսպանիայի պատմությունը»[148] խորագրով, որը ոչ միայն քաղաքական, այլև տնտեսական ու հասարակական կյանքի պատմությանը նվիրված արժեքավոր գործ է: Մ. Կանարը լույս ընծայեց «Ջազիրայի ու Սիրիայի Համդանյանների պատմությունը»[149] աշխատությունը, որը շատ կարևոր է Հայաստանի Բագրատունյաց ժամանակաշրջանի պատմության ուսումնասիրման համար: Բ. Շպուլերի «Իրանը վաղ իսլամական շրջանում»[150] աշխատությունը ընդգրկում է Իրանի պատմությունը արաբական նվաճումից մինչև սելջուկյան արշավանքները, ուր հատուկ ուշադրություն է նվիրված Իրանի պետական, ռազմական, իրավական, հասարակական ու մշակութային կյանքի հարցերին:

Արաբների միջնադարյան պատմությամբ զբաղվել են նաև արաբական երկրների պատմաբանները, որոնցից հատկապես պետք է հիշել «Մահմեդական քաղաքակրթության պատմություն» աշխատության քրիստոնյա արաբ հեղինակ Ջիրջի Զայդանին (1861-1914): Հասան Իբրահիմ Հասանը շարադրել է «Իսլամի քաղաքական պատմությունը», իսկ Ալի Իբրահիմ Հասանը «Իսլամի ընդհանուր պատմությունը»:

Արաբական աշխարհի և մահմեդական երկրների պատմության ուսումնասիրման համար չափազանց կարևոր են տոհմաբանական աշխատությունները: Հայտնի են հատկապես է. Ցամբաուրի[151], Ս. Լեյն-Պուլի[152] և վերջերս նաև Բոսվորտի[153] տոհմաբանական տախտակները, որոնք արաբական աղբյուրների հիման վրա են կազմված:

---

[147] Cambridge History of Islam, v. I-II, Cambridge, 1970.

[148] E. Levi-Provencal, Histoire de l'Espagne musulmane, t. 1-3, Paris-Leiden, 1950-1953.

[149] M. Canard, Histoire de la dynastie des Hamdanides de Jazira et de Syrie, Paris, 1951.

[150] B. Spuler, Iran in fruh-islamischer Zeit, Wiesbaden, 1952.

[151] E. de Zambaur, Manuel de genéalogie et de chronologie pour l'histoire de l'Islam, Hannover, 1927.

[152] St. Lane-Poole, The Mohammadan Dynasties, London, 1894.

[153] C. E. Bosworth, The islamic Dynasties, Edinburgh, 1967.

Դեռևս անցյալ դարի յոթանասնական թվականներից, քաղաքական պատմությանը զուգահեռ, զարգացավ նաև արաբական խալիֆայության և այլ մահմեդական պետությունների տնտեսական ու հասարակական կյանքի ուսումնասիրությունը և դա նշանավորվեց մի շատ արժեքավոր մենագրության երևան գալով: Ավստրիացի արաբագետ Ալֆրեդ ֆոն Կրեմերը (1828-1889) լույս ընծայեց իր երկհատոր մենագրությունը «Արևելքի մշակութային պատմությունը խալիֆայության ներքո»[154], որը մի յուրահատուկ հանրագիտարան է, ուր ներկայացված են արաբների պատմության ու մշակույթի տարբեր կողմերը՝ Օմայանների, Աբբասյանների քաղաքական կյանքը, պետական ու հասարակական կարգը, զորքը, հարկերը և մահմեդական իրավագիտության կազմավորումը: Շատ արժեքավոր են խալիֆայության քաղաքների, հասարակական կազմի, առևտրի ու արհեստների զարգացմանը վերաբերյալ գլուխները: Վերջում խոսում է գեղարվեստական, գիտական ու պատմական գրականության մասին:

Նման կառուցվածք ունի Գ. լը Բոնի «Արաբների քաղաքակրթությունը»[155] ստվար հատորը, որը շքեղ է և արվեստի հուշարձանների նկարներով հարուստ, սակայն գիտահանրամատչելի բնույթ ունի, եթե համեմատենք նրան նախորդող Ա. ֆոն Կրեմերի խորը գիտական երկի հետ:

Ա. ֆոն Կրեմերի հոյակապ աշխատությունը խթան հանդիսացավ, որ ուժեղանա հետաքրքրությունը տնտեսական կյանքի հարցերի նկատմամբ: Վ. Հեյդը հանդես եկավ «Արևելքի միջնադարյան առևտրի պատմությունը»[156] աշխատությամբ, իսկ Մ. վան Բերշեմը (1863-1921) «Հողային սեփականությունը և հողային հարկը առաջին խալիֆաների օրոք»[157] երկով, ուր քննության են առնված հողատիրության ձևերը (պետական, մուլք, վակֆ) և հարկերը:

Առաջին աշխարհամարտից հետո կրկին աշխուժացավ հետաքրքրությունը մահմեդական հասարակության կառուցվածքի և հողատիրության հարցերի նկատմամբ: Ա. Մեցի (1869-1914) «Իսլամի վերածնունդը»[158] բազմաբովանդակ աշխատության մեջ շոշափված են Թ-Ժ դարերի խալիֆայության պետական ու հասարակական կյանքի

---

[154] A. von Kremer, Culturgeschichte des Orient unter den Chalifen, I-II, Wien, 1875-1877.

[155] G. Le Bon, La civilisation des Arabes, Paris, 1884.

[156] W. Heyd, Histoire du commerce du Levant au Moyen Age, Leipzig, 1885.

[157] M. v. Berchem, La propriété territoriale et l'impot foncier sous les premiers califes, Geneve, 1886.

[158] A. Mez, Die Renaissance des Islams, Heidelberg, 1922.

տարբեր կողմերը՝ արքունիքը, կառավարիչները, քրիստոնյաներն ու հրեաները, հարկերը, ստրուկները, իրավագիտությունը, արհեստներն ու առևտուրը և այլն: Երեսնական թվականներին լույս տեսան Ա. Ն. Պոլիակի «Մահմեդական ավատատիրությունը»[159] և «Հողերի դասակարգումն, ըստ մահմեդական իրավունքի»[160] աշխատությունները: Առաջին ծավալուն հոդվածում հեղինակը տալիս է արևելյան ավատատիրության (ֆեոդալիտետ) բնորոշումը՝ ավատատերերի քաղաքում կենտրոնացած լինելը, պայքարը ավատատիրոջ ու տիրակալի (խալիֆայի) միջև, գյուղացիության անձնական ազատությունը, իսկ մոնղոլների ու մամլուքների օրոք ճորտացումը և այլն:

Երկրորդ աշխարհամարտից հետո արաբագիտության մեջ մեծ չափով ուժեղացավ տնտեսական ու հասարակական կյանքի ուսումնասիրման ձգտումը: Մ. Գոդֆրուա-Դեմոմբինի «Մահմեդական հաստատությունները»[161] երկը պետական ու հասարակական կառուցվածքի մասին մի հետաքրքրական մենագրություն է: Արժեքավոր է Ֆ. Լյոքքեգաարդի «Հարկերը մահմեդական աշխարհում դասական շրջանում»[162] աշխատությունը, ուր քննության են առնված տարբեր հարկատեսակներ: Ռ. Լևին լույս ընծայեց «Իսլամի հասարակական կառուցվածքը»[163] մենագրությունը: Գյուղացու իրավական վիճակին է վերաբերում Ա. Ք. Ս. Լեմբտոնի «Հողատերն ու գեղջուկն Իրանում»[164] երկը: Հետաքրքրական է է. Տիանի «Մահմեդական քաղաքացիական (հանրային) իրավունքի հաստատությունները»[165] և Լ. Գարդեի «Մահմեդական քաղաքը. հասարակական ու քաղաքական կյանք»[166] երկասիրությունները:

Միջնադարյան հասարակական կյանքի ու հողատիրության հարցերն ըմբռնելու համար չափազանց կարևոր է մահմեդական իրավունքի (իրավագիտության, ֆիկհ) ուսումնասիրությունը: Դեռևս անցյալ դարում Ա. ֆոն Կրեմերը իր «Տիրապետող գաղափարները իսլամում»[167] մենագրության մեջ էր դրել իրավագիտության ու դավանանքի հարցերի հետազոտման հիմքերն: Այս ասպարեզում մեծ վաստակ ունի հուն-

---

[159] A. N. Poliak, La féodalité islamique, R. des Et. Isl., 1936, cahier III, p. 247-264.

[160] A. N. Poliak, Classification of Lands in the Islamic Law and its technical terms, The Amer. Jour. of Sem. Lang. and Lit., v. LVII Jan. 1940, 1, p. 50-62.

[161] M. Godefroy-Demombines, Les institutions musulmans, Paris, 1946.

[162] F. Lokkegaard, Islamic taxation in the classic period, Copenhagen, 1950.

[163] R. Levy, The social Structure of Islam, Cambridge, 1957.

[164] A. K. S. Lambton, Landlord and peasant in Persia, Oxford, 1953.

[165] E. Tyan, Institutions du droit public musulman, Paris, 1954.

[166] L. Gardet, La cité musulmane, vie sociale et politique, Paris, 1954.

[167] A. von Kremer, Geschichte der herrschenden Ideen des Islams, Leipzig, 1868.

գարացի արաբագետ Ի. Գոլդցիերը (1850-1921) իր «Իսլամագիտական ուսումնասիրություններ»[168] և այլ աշխատություններով: Կարևոր է հիշել նաև Բ. Կառա դը Վոյի «Իսլամի մտածողները» երկը[169]:

Մահմեդական իրավագիտության ձևավորման նախնական աստիճաններին է նվիրված Ջ. Շախտի «Մահմեդական իրավագիտության ծագումը»[170] երկը: Օգտակար աշխատություն է Ի. Պ. Պետրուշևսկու «Իսլամն Իրանում է-ժե դարերում»[171] աշխատությունը:

Վերոհիշյալ խնդիրների հետ սերտորեն կապված է ոչ-մահմեդականների (զիմմի՝ քրիստոնյաներ, հրեաներ և այլն) իրավական գոյավիճակի հարցը, որին նվիրված մենագրություններ են Ա. Ս. Տրիտոնի «Խալիֆաներն ու նրանց ոչ մահմեդական հպատակները»[172] և Ա. Ֆատտալի «Ոչ մահմեդականների իրավական գոյավիճակը մահմեդական երկրներում»[173]: Այս հարցերին և իսլամի ու քրիստոնեության պատմական հարաբերություններին է նվիրված Գ. ֆոն Գրյունեբաումի «Միջնադարյան իսլամը»[174] աշխատությունը:

Վերջերս լույս տեսավ Դ. և Ժ. Սուրդելների ծավալուն աշխատությունը (ճոխ լուսանկարներով) «Դասական իսլամի քաղաքակրթությունը»[175], որն ընդհանուր պատկերացում է տալիս մահմեդական միջնադարի տնտեսության ու մշակույթի տարբեր ճյուղերի մասին:

Ետպատերազմյան շրջանում արաբների պատմության մեջ տնտեսական ու հասարակական կյանքի հարցերին նվիրված աշխատություններ են Ե. Ա. Բելյաևի «Արաբները, իսլամը և արաբական խալիֆայությունը»[176] և հատկապես Ի. Պ. Պետրուշևսկու տարբեր աշխատություններում վերոհիշյալ հարցերին նվիրված մասերը[177]: Արաբների պատմությունը շարադրվել է նաև հայ պատմաբան Գ. Աստարճյանի կողմից[178]:

Արաբական աշխարհի պատմության ու մշակույթի բազմազան հար-

---

[168] I. Goldziher, Muhammedanische Studien, I-II, Halle, 1889-1890.
[169] B. Carra de Vaux, Les Penseurs de l'Islam, Paris, 1921-1926.
[170] J. Schacht, The Origins of Muhammadan jurisprudence, Oxford, 1950.
[171] И. П. Петрушевский, Ислам в Иране в VII-XV вв., Ленинград, 1966.
[172] A. S. Tritton, The Caliphs and their non-muslim subjects, London, 1930.
[173] A. Fattal, Le statut legal des non-Musulmans en pays d'Islam, Beyrouth, 1958.
[174] G. von Grunebaum, Medieval Islam, Chicago, 1946.
[175] D. et J. Sourdel, La civilisation de l'Islam classique, Paris, 1976.
[176] Е. А. Беляев, Арабы, ислам и арабский халифат, Москва, 1965.
[177] И. П. Петрушевский, в кн. История стран Зарубежной Азии в средние века, Москва, 1970, стр. 122-156, 364-379.
[178] Գ. Աստարճեան, Ընդարձակ, ընդհանուր արաբական պատմութիւն, Պեյրութ, 1961:

ցերի գիտական ուսումնասիրման համար բացառիկ նշանակություն ունի «Իսլամի հանրագիտարանը», որի առաջին հրատարակությունը չորս ստվար հատորներով և երեք լեզվով (գերմաներեն, անգլերեն, ֆրանսերեն) իրականացավ 1913-1936 թվականներին[179]: Ապա լույս տեսավ «Իսլամի համառոտ հանրագիտարանը» գերմաներեն ու անգլերեն[180], իսկ 1960 թվականից լույս է տեսնում Իսլամի հանրագիտարանը նոր հրատարակությամբ, դարձյալ երեք լեզուներով: Մինչ այժմ լույս են տեսել հինգ ստվար հատորներ, բայց աշխատանքը դեռ չի ավարտված: Նոր հանրագիտարանը ոչ միայն շատ ավելի ընդարձակ է, այլև կարևոր տեղ է գրավում տնտեսական ու հասարակական կյանքի երևույթների բացատրությունը:

ՀԱՅ - ԱՐԱԲԱԿԱՆ ԲԱՆԱՍԻՐՈՒԹՅՈՒՆ

Թեև հին հայերը Վերին Միջագետքի արաբական վաչկատուն ցեղերին ծանոթ էին՝ կոչելով տաճիկ և նույնիսկ, ըստ հույն պատմիչ Պլուտարքոսի, Մեծն Տիգրանի զորքում հռոմեացիների դեմ կռվել են նաև արաբներ, այսուհանդերձ հայերի ու արաբների կանոնավոր առնչություններն սկիզբ են առել սոսկ է դարից: Դարերի ընթացքում եղել են քաղաքական, տնտեսական ու մշակութային փոխհարաբերություններ, սակայն տվյալ դեպքում մեզ հետաքրքրում են մշակութային առնչությունները:

Հարկավ հայ-արաբական մշակութային առնչությունները, հասկանալի պատճառներով (կրոնական պատվարը և այլն), այնքան սերտ չեն եղել, ինչպես հայ-հունական և հայ-ասորական հարաբերություններն էին, այսուհանդերձ եղել են մշակութային փոխհարաբերությունների հետաքրքրական փաստեր, որոնք արժանի են ուսումնասիրման:

Է-Ը դարերից արդեն հայ մատենագիրները որոշակի պատկերացում ունեն արաբների ու նրանց կրոնի մասին: Սեբեոսը հնագույն պատմիչն է, որ խոսում է Մուհամմադ մարգարեի և արաբների երևան գալու մասին: Ղևոնդ պատմիչը Ղուրանը կոչում է փուրկան[181], որը նրա սուրաներից (գլուխներից) մեկի վերնագիրն է (Ֆուրկան) և միաժամանակ ամբողջ գիրքն է այդպես կոչում: Նրա մեջբերած Լևոն Գ կայսեր

---

[179] The Encyclopaedia of Islam, v. 1-4, Leyden-London, 1913-1936.

[180] Shorter Encyclopaedia of Islam, by H. A. R. Gibb and J. H. Kramers, Leiden, 1953.

[181] «Պատմութիւն Ղևոնդեայ մեծի վարդապետի Հայոց», Պետերբուրգ, 1887, էջ 58:

նամակում հիշվում են իսլամի բազում աղանդներ և աստվածաբանական հոսանքներ: Ղևոնդն օգտագործում է նաև «կուռա» (գրակարդաց, բարեպաշտ) արտահայտությունը, մահմեդական հոգևորականների մասին խոսելիս: ԺԳ դարի պատմիչ Վարդանը[182] հիշում է Ղուրանի սուրաներից՝ «սուրաթ ալբակարայ» (Կովի սուրա), նաև՝ մուդին (մուազզին, մինարեից աղոթքի հրավիրող, հայ. հաւատադիր): Սեբեոսից հետո բազում հայ պատմիչներ հիշում են Մուհամմադի զրույցի տարբերակներ:

Է-Ը դարերում նվաճող արաբը, բացի Ղուրանից ու բանաստեղծություններից ոչինչ չուներ և շատ ավելի ցածր մշակութային մակարդակ ուներ, քան նրա լծի տակ գտնվող ժողովուրդները: Սակայն երբ Թ դարում գոյացավ արաբական ճոխ մշակույթը, արդեն նույն դարում սկսեցին հայերի և քրիստոնյա արաբների (տվյալ դեպքում արաբախոս ասորիների) առաջին մշակութային հարաբերությունները: Հաջորդ դարում Բագրատունյաց թագավորության շրջանում Հայաստանում հետաքրքրություն առաջացավ առաջին հերթին արաբական բժշկության նկատմամբ: Ժ դարի վերջին, կամ ԺԱ դարի սկզբին է վերաբերում այն բժշկարանը, որն արաբերենից հայերեն էր թարգմանվել Հայոց հաղթական թագավոր Գագիկի օրոք: Բնականաբար խոսքը Գագիկ Ա-ի (990-1020) մասին է: Այս բժշկարանը քաղված է արաբական բժշկական երկերից: Նույնը կարելի է ասել մյուս բժշկարանի մասին, որի համար ձեռագրում ասված է, թե թարգմանվել է սուրբ թագավոր Հովհաննեսի հրամանով, այսինքն Հովհաննես Սմբատի (1020-1041) օրոք:

Կիլիկյան Հայաստանում շարունակվող և զարգացող հայ բժշկությունը էլ ավելի մեծ հետաքրքրություն ցուցաբերեց արաբական բժշկության նկատմամբ: ԺԲ դարում ասորի բժիշկ Աբու Սաիդը մարդակազմության վերաբերող իր գիրքը գրեց հայերեն, իսկ նույն դարում հանդես եկավ առաջին խոշոր դեմքը հայ բժշկության մեջ՝ Մխիթար Հերացին, իր «Ձերմանց մխիթարություն» աշխատությամբ: Երկրորդ խոշոր դեմքը Ամիրտովլաթ Ամասիացին է (ԺԵ դար), որը հայտնի է իր «Օգուտ բժշկութեան»[183] և «Անգիտաց անպէտ»[184] բժշկական երկերով: Սրանք, ինչպես նաև այլ հայ բժիշկներ օգտվել են արաբ նշանավոր բժիշկների աշխատություններից, միաժամանակ ներդնելով իրենց պրպտումների արդյունքները և կարևոր է նշել, որ նրանց բառապա-

---

[182] «Մեծին Վարդանայ Բարձրբերդցւոյ Պատմութիւն տիեզերական», Մոսկվա, 1861, էջ 92:

[183] Օգուտ բժշկության, Երևան, 1940:

[184] Անգիտաց անպետ կամ բառարան բժշկական նիւթոց, Վիեննա, 1926:

շարը լի է բազմաթիվ արաբերեն փոխառություններով:

Կիլիկիայում հայերեն է թարգմանվել նաև Դ դարի հույն մատենագիր Անատոլիոս Բերիտացու (առաջին խմբագրող) «Գիրք վաստակոց» (Geoponica) երկրագործական երկը, նրա արաբերեն թարգմանությունից:

Հետաքրքրական է նշել, որ հայ մեծանուն մատենագիր Գրիգոր Մագիստրոս Պահլավունին մոտիկից ծանոթ է եղել արաբական բանաստեղծական արվեստին (տաղաչափությանը) և հատկապես Ժ դարի արաբ հռչակավոր բանաստեղծ Մուտանաբբիին: ԺԳ դարում Առաքել Անեցին հայերեն է թարգմանել արաբական հանրահայտ «Հազար ու մեկ գիշեր» ժողովածուի շրջանակներին պատկանող «Պղնձե քաղաքի պատմությունը»: Թարգմանություններ են կատարվել նաև արաբական փիլիսոփայությունից:

Հայտնի է, որ արաբ մատենագիրները այցելելով Հայաստան բանավոր կերպով տեղեկացել են հայկական զրույցների մասին և գրի են առել իրենց երկերում: Արաբական տիրապետության վերջին շրջանում և Բագրատունյաց թագավորության ժամանակաշրջանում Հայաստան են այցելել Յուսկուբին, Մասուդին, Աբու Դուլաֆը: Ժ դարում Հայաստան (Վասպուրական) է այցելել և որոշ ժամանակ մնացել քրիստոնյա արաբ մատենագիր Կուսթա Բաալբաքին:

Արևելյան փիլիսոփայության պատմության մեջ նշվում է, որ Արիստոտելը արաբներին ծանոթ էր նորպլատոնականների (Պորփյուր, Դավիթ Հայկազն, այսինքն Դավիթ Անհաղթ) մեկնություններով: Դավիթ Անհաղթի հունարեն աշխատությունները նույն դերն են կատարել նաև Սասանյան Իրանում:

Հայերը մշակութային սերտ հարաբերություններ են ունեցել քրիստոնյա արաբների (Ասորիքի միաբնակ (հակոբիկ) ասորիների, հունադավան մելքիտների, Վերին Միջագետքի նեստորականների, մասամբ Լիբանանի մարոնականների (մարոնիներ) և Եգիպտոսի ղպտիների) հետ: Այս առնչությունները առաջին չորս համայնքների համար շարունակությունն էին հայ-ասորական վաղեմի բազմակողմանի հարաբերությունների, որոնք նոր ձևով արտահայտվեցին արաբացած ասորիների մոտ: Վերոհիշյալ հինգ քրիստոնյա արաբ համայնքների մոտ Ագաթանգեղոսի «Հայոց Պատմությունը» տարբեր խմբագրություններով հունարենի կամ ասորերենի միջոցով թարգմանվել է (ընդարձակ կամ համառոտ) արաբերենի: Ուղղակի հայերենից արաբերեն է թարգմանվել Վարդան Այգեկցու «Աղվեսագիրքը»:

Արաբերենի իմացությունը Հայաստանում անհրաժեշտ էր ոչ միայն խալիֆայության և այլ մահմեդական պետությունների տիրապետության շրջաններում, այլև հայկական անկախ պետականության պայմաններում, քանի որ արաբերենը միջազգային լեզու էր Արևելքում: Մեզ հասել են արաբերեն արձանագրություններ թե՛ Բագրատունյաց թագավորության, թե՛ Զաքարյան իշխանապետության օրերից: Արաբերենի իմացությունը առավել ևս անհրաժեշտ էր Կիլիկյան Հայաստանում:

ԺԷ-ԺԸ դարերում հայ իրականության մեջ որոշ հետաքրքրություն է արթնանում արևելյան լեզուների ու դպրության նկատմամբ: ԺԴ դարում Կիլիկիայի Հայոց թագավորության անկման և Հյուսիսային Հայաստանում Զաքարյան իշխանապետության քայքայման հետևանքով առավել ևս ուժեղացավ աղետալի արտագաղթը և աստիճանաբար գոյացան Հայաստանից դուրս մշակութային կենտրոններ: ԺԷ դարում այդ երևույթը պարզ դարձավ, երբ արևմտահայության համար մշակութային կենտրոն դարձավ Կոստանդնուպոլիսը, իսկ արևելահայության (Իրանի հայության) համար՝ Սպահանի արվարձան Նոր Ջուղան: Որոշ նշանակություն ստացավ նաև Հալեպը, որն արդեն արաբական միջավայրում էր: Որպես կարևոր մշակութային կենտրոն Լվովը (Լեհական թագավորության մեջ) ևս մասնակցություն ունեցավ այս շարժմանը: Ահա այս կենտրոններում ԺԷ-ԺԸ դարերում հետաքրքրություն է նկատվում արաբերենի նկատմամբ, մանավանդ որ Օսմանյան պետության մեջ և Իրանում արաբերենը դեռ կենդանի գրական լեզու էր, թեկուզ իրավագիտության և կրոնական գրականության ասպարեզներում: ԺԷ դարում Կոստանդնուպոլսում եղան նույնիսկ արաբագիր հեղինակներ (պատմիչ Մունաջջիմ Բաշի և մատենագիր Հաջի Խալիֆա Քյաթիբ Չելեպի):

Տյուբինգենի (Գերմանիա) հայերեն ձեռագրերից մեկում տեղեկություն կա այն մասին, որ Հովհաննես քահանա Տիգրանակերտցին (ասորի) արաբերենից հայերեն է թարգմանել քրիստոնյա արաբ բժիշկ Յահիա իբն Ջազլայի (մահ. 1100) «Տակվիմ ալ-Աբդան» (Մարմինների կարգավորում) աշխատությունը, որը գրի է առնվել 1628 թվականին Լվով քաղաքում, բժշկապետ Հովհաննես խոջա Ջուղայեցու համար: Հիշվում է նաև մի փոքրիկ թարգմանություն արաբ (ծագումով պարսիկ) նշանավոր բժիշկ Ռազիի երկերից: Այս փաստը վկայում է հայ բժիշկների արաբական բժշկության նկատմամբ հետաքրքրությունը, որ սկսվել էր դեռևս Բագրատունյաց թագավորության շրջանից, շարունակվել է ժԷ դարում:

Լվովում ծնված, բայց էջմիածնում հաստատված Ատեփանոս Լեհա-

ցին (մեռ. 1669) լատիներենից հայերեն է թարգմանել Ղուրանը, որի ձեռագիրն այժմ գտնվում է Երևանի մատենադարանում:

ԺԷ դարում Նոր Ջուղայում հայտնի դարձավ Հովհաննես Մրքուզ վարդապետ Ջուղայեցին (1642-1716), որը Նոր Ջուղայում ուսումն ավարտելուց հետո գնացել է արաբական երկրներ և տիրապետել արաբերենին: Նա թարգմանել է Նոր Կտակարանը պարսկերեն և արաբերեն:

Արաբերեն իմացել եւ հավանաբար թարգմանություններ է կատարել Ավետիք ընթերցող Տիգրանակերտցի Բաղդասարյանը, որի աշխատանքները ծանոթ են 1684-1719 թվականներից: Տարբեր երկրներում շատ է թափառել, ընդ որում եղել է «Արապիստանում» և շեշտում է, որ զրասիրության պատճառով ուսումնասիրել է տարբեր լեզուներով գրքեր (ամենայն ազգաց գրոց) և առաջին հերթին հիշում է «ւսրապաց»: Թարգմանել է «Ըստուրլաբի արուեստ» (աստրոլաբի արվեստ), «Թուրքին զիճն» (արաբ. զիջ՝ աստղաբաշխական աղյուսակներ) հավանաբար արաբերենից:

ԺԸ դարում Ղուկաս Խարբերդցին ձեռնամուխ եղավ Իսպանիայում (Անդալուս) ստեղծագործող արաբ նշանավոր փիլիսոփա բժիշկ Իբն Ռուշդի (Ավերրոյես Կորդուբացի, ԺԲ դար) բնագիտական երկերի լատիներենից հայերեն թարգմանությանը: Նրա այդ աշխատանքներից մեզ հասել է Արիստոտելի «Զմասանցն կենդանեաց» երկի թարգմանությունը՝ «ընդ ոճիւ Աւեռոսի Գօռտուպէնսիոյ»: Հայտնի է որ Ղուկաս Խարբերդցին Կոստանդնուպոլսի Հովհաննես Բաղիշեցի պատրիարքի (1715-1741) պատվերով լատիներենից և իտալերենից բազմաթիվ (20) գրքեր է թարգմանել: Հավանաբար այս աշխատությունը ևս պատրիարքի հանձնարարությամբ է թարգմանել:

Հայերը ԺԷ-ԺԸ դարերում անմիջական շփում ունեցան արաբական միջավայրի հետ Հալեբում և ընդհանրապես Սիրիայում ու Լիբանանում, ընդ որում այդ հարաբերությունները հիմնականում քրիստոնյա արաբների (արաբացած ասորիների) հետ էին: Հալեբն այդ դարերում արաբական մշակույթի և հատկապես քրիստոնյա արաբների մշակութային կարևորագույն կենտրոնն էր և արևելագետների կողմից հորջորջվել է «Ասիայի Աթենք»:

Սիրիայի (Հալեբ, Ալեքսանդրեթ, Բեյլան, Լաոդիկե) և Լիբանանի տարբեր վայրերում հաստատված հայերը սերտ հարաբերություններ ունեին տեղացի արաբների հետ, սակայն այդ առնչություններն առավել սերտ էին կաթոլիկության հարած հայերի միջավայրում, որոնց մի զգալի մասը արաբախոս էր դարձել: Հայերը ԺԷ-ԺԸ դարերում գաղթում

են Լեռնային Լիբանան և 1749-ին հիմնում Զմմառի հայ կաթոլիկ վանքը: Դրանից առաջ արդեն սկիզբ էր առել հայ կաթոլիկների կաթողիկոսությունը, որի աթոռակալները մինչև 1866 նստում էին Զմմառում: Ահա այս միջավայրում հայերը ոչ միայն արաբախոս են դառնում, այլև հանդես են գալիս հայազգի արաբագիր հեղինակներ: Գերմանացի արաբագետ Գ. Գրաֆը քրիստոնյա արաբական գրականությանը նվիրված իր բազմահատոր մենագրության մեջ հատուկ ենթագլուխ է նվիրել հայ կաթոլիկ հեղինակներին: ԺԵ դարի վերջում և ԺԸ դարի սկզբին հայտնի են Մկրտիչ ալ-Քասիհը (կաղ), ապա Աբրահամ Արծիվյանը, որը եղել է հայ առաքելական վարդապետ, ապա հարելով Հռոմի եկեղեցուն դարձել է հայ կաթոլիկ եկեղեցու հիմնադիր (մեռ. 1749): ԺԸ դարի վերջին ապրել է արաբագիր հեղինակ Հակոբ Յուսիֆյանը: ԺԹ դարից հայտնի են Գաբրիել Հադիդը, Իբրահիմ Քուրալին (Աբրահամ Քյուփելյան), Սարուֆին (Սերովբե) Այվազը, Անթուն Խանջին, Մելքոն Նազարյանը, Պողոս Բալիթը: Սրանք գրել են հիմնականում կրոնադավանաբանական գործեր, սակայն միաժամանակ Գաբրիել Հադիդը (երկաթ) արաբերեն է թարգմանել Ներսես Լամբրոնացու «Գիրք սիրոյ և խաղաղութեան» երկը, իսկ Անթուն Խանջին (Անտոն Խանջյան) գրել է «Համառոտ պատմություն Հայոց»:

Այսպիսով, միջնադարում և ԺԷ-ԺԸ դարերում հայ-արաբական առնչությունները որոշ շոշափելի արդյունքներ տվեցին: Սակայն հայ արևելագիտությունը և արաբագիտությունը սկզբնավորվեցին միայն ԺԹ դարում: Արևմտյան Եվրոպայի երկրներում ԺԶ-ԺԷ դարերի ընթացքում մեծ առաջընթաց կատարվեց արաբերեն բնագրերի հրատարակության և պատմության ու բանասիրության հարցերի ուսումնասիրման ասպարեզում, որը բնականաբար հետաքրքրություն պիտի արթնացներ նաև արևելյան (հատկապես քրիստոնյա) ժողովուրդների և, ի շարս այլոց, հայ ժողովրդի մոտ:

Հայ արևելագիտության և արաբագիտության հիմնադիր կարելի է համարել Գևորգ դպիր պալատցի Տեր Հովհաննեսյանին (1737-1812): Նա հեղինակ է պարսկերեն-հայերեն և արաբերեն-հայերեն բառարանների, պարսկերենի և արաբերենի քերականությունների, Օսմանյան պետության պատմության և այլ աշխատությունների: Նա քաջ գիտեր, բացի հայերենից ու թուրքերենից, հունարեն, լատիներեն, պարսկերեն, արաբերեն ու եբրայերեն: Ըստ Այվազյանի, նրա արաբերեն-հայերեն բառարանի ձեռագիրը գտնվում է Վենետիկի Մխիթարյան վանքում: Այս

բոլորից տպագրվել են պարսկերեն- հայերեն բառարանը[185] (որի վերջում տրված է 400 հայերեն բառերի համեմատությունը պարսկերենի հետ) և Օսմանյան պատմությունը:

Եթե Գևորգ դպիրը արաբերենի բառարանի և քերականության առաջին հեղինակն է, ապա Մ. Չամչյանը որպես հայ պատմագիտության հիմնադիր, առաջինն է, որ տվել է Հայաստանի արաբական շրջանի գիտական շարադրանքը, օգտագործելով հայկական և բյուզանդական աղբյուրները: Հետաքրքրական է արաբական շրջանի ժամանակագրությունը նրա մոտ: Նա է դարը (640-ական թթ. մինչև դարի վերջը) չի համարում արաբական տիրապետության շրջան (ինչպես նրանից հետո ուրիշներ սխալ կերպով համարեցին), այլ կոչում է «ժամանակ իշխանութեան կիւրապաղատից» և «ժամանակ իշխանութեան պատրկաց», իսկ արաբական տիրապետության շրջանը (ժամանակ իշխանութեան ոստիկանաց) սկսելով 691/693-ից, որը շատ մոտ է ճշմարտության, քանզի է դարում Հայաստանը կիսանկախ և, որոշ ժամանակ, նույնիսկ անկախ իշխանապետություն էր[186]:

Ղ. Ինճիճյանն առաջինն է, որ մասամբ դիմել է արաբական աղբյուրներին: Նա մասնակցել է Գ. Ագոնցի 1806 թվականին լույս տեսած բազմահատոր աշխարհագրական աշխատությանը, գրելով «Հայաստան» հատորը, որի շարադրման համար օգտագործել է արաբ հեղինակների եվրոպական լեզուներով եղած թարգմանությունները և, բացի այդ, Կոստանդնուպոլսում պատվիրել է արաբ աղբյուրների թարգմանություններ կատարել, սակայն վստահություն չունենալով թարգմանիչների հմտության վրա քիչ է օգտագործել դրանք: Իր եռահատոր «Հնախոսության»[187] մեջ «Աշխարհագիրք յայլոց ազգաց» վերնագրի տակ հիշում է ԺԲ դարի աշխարհագրագետ Իդրիսիին և ԺԴ դարի Աբուլ-Ֆիդային: Այս աշխատության մեջ տարբեր գլուխներում անդրադառնում է արաբական շրջանի դեպքերին: Տալիս է արաբական արշավանքների և տիրապետության համառոտ պատմությունը, նկարագրում է հարկապահանջությունը և հայերի ապստամբությունները արաբական տիրապետության դեմ: Հիշում է Հայաստան գաղթած արաբ ցեղերին (Կայսիկք, Ութմանիկ, Զուրարիկ):

ԺԷ-ԺԸ դարերում հայագիտությունը որոշ զարգացում ապրեց թե՛ հայ-

---

[185] **Գևորգ Դպիր**, Պարսկերեն-հայերեն բառարան, Կ. Պոլիս, 1826:

[186] Տե՛ս **Հայր Միքայէլ Չամչեանց**, Պատմութիւն Հայոց, հ. 1-3, Վենետիկ, 1784-1786:

[187] **Ղ. Ինճիճեան**, Հնախօսութիւն աշխարհագրական Հայաստանեայց աշխարհի, Ա, Բ, Գ, Վենետիկ, 1835:

կական միջավայրում, թե՛ Արևմտյան Եվրոպայում, ուր հատկապես զարգացավ նաև արաբական աղբյուրագիտությունը: Ահա այս հիման վրա սկսվեց արաբական աղբյուրների օգտագործումը հայագիտության մեջ:

Առաջին կարևոր դեմքը, որին կարող ենք այս աղբյուրագիտական բնագավառի հիմնադիրը համարել Մ. Ժ. Սեն Մարտենն է (1791-1837), որն իր «Հիշատակագիրք Հայաստանի մասին» մենագրության[188] առաջին հատորում շարադրում է Հայաստանի համառոտ պատմությունը և ժամանակագրությունը, սակայն հիմնականում նվիրված է Հայաստանի (Մեծ և Փոքր Հայք) պատմական աշխարհագրությանը: Այս աշխատության մեջ նա օգտագործել է հունարեն, արաբերեն, ասորերեն, պարսկերեն, թուրքերեն բազմաթիվ պատմաաշխարհագրական երկեր, ընդ որում առատորեն մեջ բերելով արաբ հեղինակների գործերը Մասուդիի (Ժ դար) պատմությունն ու աշխարհագրությունը, Իբն Հաուկալի (Ժ դար), Իդրիսիի (ԺԲ դար) աշխարհագրությունները, Իբն ալ-Ասիրի, Գրիգորիուս Աբու-լ-Ֆարաջի պատմական երկերը, Յակուտի (ԺԳ դար) աշխարհագրական բառարանը, Աբու-լ-Ֆիդայի (ԺԴ դար) աշխարհագրությունը: Պարսիկ հեղինակներից օգտվել է Համդալլահ Ղազուինիից, իսկ թուրք մատենագիրներից Քյատիբ Չելեբիի (ԺԵ դար) Ջիհաննումայից: Նյութեր է քաղել նաև Աբու-լ-Ֆարաջ Բար Հեբրեոսի ասորերեն պատմությունից: Երկրորդ հատորում զետեղված են հայ պատմիչներից թարգմանություններ, որոնց ծանոթագրություններում ևս օգտագործված են արաբ հեղինակները:

Մ. Սեն Մարտենի այս արժեքավոր երկի հրապարակումից հետո ավելացավ հետաքրքրությունը Հայաստանի և դրացի երկրների նկատմամբ: Ժ. Կլապրոտը լույս ընծայեց մի փոքրիկ ուսումնասիրություն Սև և Կասպից ծովերի միջև ընկած տարածքի մասին Մասուդիի հաղորդած տեղեկությունների շուրջը:

Ինքնատիպ աշխատություն է հայազգի Մուրաջա դ'Օհսոնի (1740-1807) «Կովկասի ժողովուրդները» հետմահու հրատարակված աշխատությունը[189], ուր տարբեր արաբ մատենագիրներից քաղված տեղեկություններն ի մի բերելով միաձուլել է, միաժամանակ տողատակ նշելով աղբյուրները. Թ դարից՝ Բալազուրի, Ժ դարից՝ Մասուդի, Թաբարի, Իբն Ֆադլան, Իբն Հաուկալ, ԺԳ դարից՝ Իբն ալ-Ասիր, Զաքարիա Կազուինի, Յակուտ, ԺԴ դարից՝ Դիմաշկի, Աբու-լ-Ֆիդա, ԺԵ դարից՝ Իբն ալ-Վար-

---

[188] St. Martin, Memoires historiques et geographiques sur l'Arménie, 2 vol., Paris, 1818-1819.
[189] M. D'Ohsson, Les peuples du Caucase, Paris, 1828.

դի: Օգտագործել է նաև Մունայջիմ Բաշիի (ժէ դար) արաբերեն ծավալուն պատմության օսմաներեն թարգմանությունը (Ահմեդ էֆենդի) և այլն:

Շուտով հետաքրքրություն առաջացավ արաբական դրամների տվյալները Հայաստանի քաղաքական պատմությանն ի սպաս դնելու նպատակով: Ք. Մ. Ֆրենի (1782-1851) և այլոց դրամագիտական աշխատությունների[190] հիման վրա Յ. Հ. Պետերմանը (1801-1876) կազմեց Հայաստանի (Արմինիա) արաբ կառավարիչների առաջին ստույգ ցուցակը[191]:

Բ. Գ. Նիբուրը արաբերենից գերմաներենի թարգմանեց Կեղծ-Վակիդիի «Ասորիքի նվաճումները» երկից Վերին Միջագետքին (Ջազիրա) և Հայաստանին վերաբերող հատվածները[192]: Դա կարևոր է ոչ այնքան, որպես աղբյուր Հայաստանի նվաճման պատմության համար (քանի որ նրա անանուն հեղինակը ԺԲ դարում է հորինել) ինչքան անգնահատելի արժեք ունի Սասնա ծռեր վեպի հնագույն խավի ուսումնասիրման համար[193]:

Շարունակելով արաբական աղբյուրների տեղեկությունները հայագիտությանն ի սպաս դնելու գործը Շ. Դեֆրեմերին Ֆրանսիական Ասիական հանդեսում հոդվածների մի շարքով թարգմանաբար հրատարակեց արաբ (Բաքրի, Իբն ալ-Ասիր, Իբն Խալդուն) և պարսիկ (Խոնդեմիր, Միրխոնդ) մատենագիրներից քաղվածքներ Կովկասի (նաև Հայաստանի) և հարավային Ռուսաստանի մասին[194]:

Գերմանացի արևելագետ Ա. Դ. Մորդտմանը հավաքեց մի քանի արաբ պատմիչների տեղեկությունները Հայաստանի մասին: Նա քաղվածաբար հատվածներ թարգմանեց հետևյալ պատմիչներից՝ Բալազուրի, Թաբարի, Իբն ալ-Ասիր և Իբն Խալդուն:

Արաբական գրավոր պատմողական աղբյուրներին ու դրամներին

---

[190] Ch. M. Fraehnii, Recensio Numorum muhammedanorum, Petropoli, 1826, Quinque centuriae numorum anecdotorum Chalifarum cum Umeijadarum tum Abbasidarum, St. Petersb. 1837.

[191] J. H. Peterman, De Ostikanis, arabicis Armeniae Gubernatoribus, Berolini, 1840.

[192] "Geschichte der Eroberung von Mesopotamien und Armenien von Mohammed ben Omar el-Wakedi". Aus dem arabischen ubersetzt und mit Anmerkungen begleited von B. G. Niebuhr, Hamburg, 1847.

[193] Տե՛ս Ա. Տեր-Ղևոնդյան, Աղջիկ Տարոնի զրույցը ԺԲ դարի արաբական աղբյուրում, «Պատմաբանասիրական հանդես», 1978, 3 (82), էջ 265-286, *կամ Ա. Տեր-Ղևոնդյան, Հոդվածների ժողովածու, Երևան, 2003, էջ 414-435:*

[194] C. H. Défrémery, Fragments de géographes et d'historiens arabes et persans inédits, relatifs aux anciens peoples du Caucase et de la Russie meridionale, Paris, Journal Asiatique, 1849, t. 13, 14. 1850, t. 16, 1851, t. 17.

առընթեր սկսեց հետաքրքրությունը նաև Հայաստանի արաբերեն և արաբատառ արձանագրությունների նկատմամբ: Ն. Վ. Խանիկովը (1822-1878) զբաղվեց Անիի աշտարակի պատի վրա Աբու Սաիդ իլխանի արձանագրությամբ[195], որը նրա յարլիղն է:

Կիլիկյան Հայաստանի քաղաքական պատմության համար կարևոր փաստաթուղթ է Հայոց Լևոն Գ թագավորի և եգիպտոսի մամլուք սուլթան Կալաուունի միջև 1285 թվականին կնքված դաշնագիրը, որի բնագիրը Վ. Լանգլուան, պատմիչ Մակրիզիի բնագրից բերելով, հրատարակեց Կիլիկիայի հայկական թագավորության արքունի հրովարտակների և դաշնագրերի ժողովածուի[196] մեջ ֆրանսերեն թարգմանությամբ:

Հայաստանին վերաբերյալ արաբական մշակույթի և աղբյուրների նկատմամբ հետաքրքրություն արթնացավ նաև հայ իրականության մեջ ԺԹ դարի երկրորդ կեսում:

Դարի կեսերին լույս էր տեսել Մ. Բժշկյանի բազմալեզու քերականությունը, ուր առանձին գլուխներում (անուն, դերանուն, բայ և այլն) տրված են օսմաներենի, պարսկերենի և արաբերենի խոսքի մասերը և ընդհանրապես քերականությունը: Այդ տարիներին Վենետիկի «Բազմավեպ» և Կոստանդնուպոլսի «Երևակ» հանդեսներում լույս են տեսնում մի շարք հանրամատչելի հոդվածներ արաբների և նրանց մշակույթի մասին:

1869-ին լույս տեսավ Ղ. Ալիշանի «Յուշիկք հայրենեաց Հայոց» աշխատության[197] առաջին հատորը, ուր մի քանի գեղարվեստական դրվագներ կան Հայաստանի արաբական շրջանի մասին, որոնք ըստ էության պատմական ուսումնասիրություններ են, ինչպես Բագրևանդի կռիվը, Ստեփանոս Սյունեցի, Աշոտ առաջին: Այս երկը գրված է հայ (թե արաբ) պատմիչների տեղեկությունների հիման վրա, որոնց նույնիսկ հղում է: Կիլիկյան Հայաստանի և արաբական երկրների հարաբերությունների մասին կարևոր տեղեկություններ ունի Ղ. Ալիշանի «Սիսուան» արժեքավոր մենագրությունը: Իսկ նրա «Ամիսական», «Այրարատ» և «Շիրակ» մենագրությունները նույն բնույթի տեղեկություններ են հաղորդում Հայաստանի արաբական շրջանի և Բագրատունյաց ժամանակաշրջանի մասին:

---

[195] M. N. Khanykoff, Inscriptions musulmanes d'Ani et les environs de Bakou, Bulletin de l'Academie des Sciences de St. Petersbourg, 1849. Idem, Mémoires sur les inscriptions musulmanes du Caucase, Journale Asiatique, 1862, t. 20, p. 57-155.

[196] V. Langlois, Le Tresor des chartes d'Armenie au Cartulaire de la chancellerie royale des Roupeniens, Venise, 1863.

[197] Ղևոնդ Ալիշան, Յուշիկք հայրենեաց հայոց, հ. 1-2, 1869-1870:

Ապա իրար ետևից երևան եկան աղբյուրագիտական բնույթի աշխատություններ: Ա. Տեր-Հովհաննեսյանը հայերենի թարգմանեց արաբ պատմիչ Արաբշահի (ԺԵ դար) Լենկթիմուրի պատմությունը[198]: Դրանից մեկ տարի անց լույս տեսավ Ա. Դ. Մորդտմանի վերոհիշյալ ժողովածուի (արաբ պատմիչները Հայաստանի մասին) հայերեն թարգմանությունը: Ա. Տեր-Հովհաննեսյանը շուտով լույս ընծայեց Երուսաղեմի պատմությունը[199], որի մեջ օգտագործել է արաբական աղբյուրներ, արաբերեն վավերագրեր և արձանագրություններ:

Հայ-արաբական մատենագրական առնչությունների ուսումնասիրման հարցում կարևոր տեղ ունեն Ղ. Ալիշանի պրպտումները արաբերենից թարգմանված «Գիրք վաստակոց» կոչված աշխատության[200] մասին: Նախ Ղ. Ալիշանը գտնում է, որ «Գեոպոնիկա» աշխատության հեղինակն է Անատոլիոս Բերիտացին, որի հունարեն երկը թարգմանվել է արաբերեն և սրանից էլ հայերեն, իսկ հայերեն թարգմանչի անունը և թարգմանության վայրը մնում են անորոշ: Երեք տարի անց նա հրատարակում է «Գիրք վաստակոցի» բնագիրը և միաժամանակ հանգամանալից հոդված է գրում «Բազմավեպում», որոշելով որ թարգմանության վայրը Կիլիկիան է, իսկ ժամանակը ԺԳ դարը:

Այս հարցին անդրադարձել է հռչակավոր արաբագետ Կ. Բրոկելմանը[201], որը համեմատելով հայերեն և հունարեն բնագրերը եկավ այն եզրակացության, որ հավանաբար Անատոլիոս Բերիտացու հունարեն երկը թարգմանվել է արաբերեն և ապա սրանից էլ հայերեն, բայց այս հարցը պետք է չլուծված համարել, քանի դեռ հայերենը չի համեմատված բազմաթիվ գեոպոնիկաների հետ: Իսկ Կ. Բասմաջյանը կարծում է, թե «Գիրք վաստակոցը» թարգմանել է Մխիթար Հերացին ԺԲ դարի արաբ մատենագիր Իբն ալ-Ավամի երկրագործական երկից (Քիտաբ ալ-Ֆիլահա):

Հայերեն «Գիրք վաստակոցի», նրա արաբերեն բնագրի. իսկ վերջինիս հունարեն բնագրի (գեոպոնիկաների) փոխհարաբերության հարցը դեռ չի լուծված:

Հայ պատմիչների տեղեկությունները Մուհամմադի մասին կարևոր

---

[198] «Պատմութիւն Լենկ Թեմուրայ», թարգմ. Ա. Տէր-Յովհաննէսեանց, Երուսաղէմ, 1873:

[199] Ա. Տէր-Յովհաննէսեանց, Ժամանակագրական պատմութիւն Երուսաղէմի, Ա, Բ, Երուսաղէմ, 1890:

[200] Գիրք Վաստակոց, թարգմանութիւն նախնեաց յարաբացի լեզուէ, Վենետիկ,1877:

[201] C. Brockelmann, Geschichte der arabischen Litteratur, I-II, Weimar-Berlin, 1898-1902. Supplementband, I-III, Leiden, 1936-1942.

նշանակություն ունեն արաբների պատմության ուսումնասիրման համար: Ք. Պատկանյանը Սեբեոսի պատմության 1879-ի հրատարակության վերջում զետեղել է Մխիթար Անեցու պատմությունը (ուր մեծ տեղ է գրավում Մուհամմադի մասին զրույցը) և ապա «Յաւելուածք որ ինչ յաղագս Մահմետի են բանք առ մատենագիրս մեր», ուր հատվածներ կան Վարդան, Սամուել Անեցի, Կիրակոս, Մովսես Կաղանկատուացի, Թովմա Արծրունի պատմիչներից:

Հայ-ասրաբական գրական առնչությունների հարցի առաջին լուրջ ուսումնասիրողը Ղ. Հովնանյանն է (1817-1897), որն իր հոդվածներով այդ հարցին անդրադառնալուց հետո հանդես եկավ երկհատոր մենագրությամբ, որը թեև նվիրված է միջին հայերենի (նախնեաց ռամկօրէն) ուսումնասիրությանը[202], սակայն քանի որ արաբերենից հայերեն թարգմանությունները մեծ մասամբ միջին հայերեն են գրված և արաբերենից փոխառությունները հայերենում հիմնականում հենց միջին հայերենում են արտահայտված, ուստի նա շատ հաճախ անդրադառնում է հայ-արաբական մշակութային առնչություններին: Ղ. Հովնանյանը հորինել է նաև արաբերեն-հայերեն ընդարձակ բառարան, որն ընտիր գործ է համարվում:

Ղ. Ալիշանն ուսումնասիրել և թարգմանաբար հայերեն հրատարակել է ԺԲ-ԺԳ դդ. արաբագիր հայազգի հեղինակ Աբու Սահլի (Աբու Սալիհ) պատմական երկը[203], որտեղ նկարագրված են Եգիպտոսի վանքերը և միաժամանակ տեղեկություններ է հաղորդում Ֆաթիմյան Եգիպտոսում գործած հայ վեզիրների մասին:

ԺԹ դարի երկրորդ կեսում երևան եկան եվրոպացի հեղինակների դրամագիտական լայն ընդգրկումով կազմված ուսումնասիրություններ, որոնք հետագայում հնարավորություն տվեցին ճշտելու Հայաստանի քաղաքական պատմության որոշ կողմեր և հատկապես հարստացնելու Արմինիայի կառավարիչների (ոստիկանների) ցուցակը:

Հայ-արաբական երկարատև առնչությունների հետևանքով հայերենը փոխառություններ է վերցրել արաբերենից, որոնք առաջին անգամ ուսումնասիրության առարկա դարձան Հ. Հյուբշմանի հայերենում սեմական փոխառություններին նվիրված աշխատության մեջ[204]: Նա հի-

---

[202] Ղ. Յովնանեան, Յետազօտութիւնք նախնեաց ռամկօրէնի վրայ, Վիեննա, 1897:

[203] Աբուսահլ Հայ (Աբու Սալիհ Հայ), Պատմութիւն եկեղեցեաց և վանօրէից Եգիպտոսի, Վենետիկ, ս. Ղազար, 1933:

[204] H. Hübschmann, Die semitischen Lehnworter im Armenischen, Zeitschrift der Deutschen Morgenlandischen Geselschaft, 1892.

շում է 75 փոխառություններ՝ արաբերենից հայերենին անցած և իրավացիորեն ավելացնում, որ բուն արաբական տիրապետության շրջանում քիչ փոխառություններ են անցել. միայն ԺԲ դարից նկատվում է արաբական փոխառությունների առատությունը (Մխիթար Հերացու մոտ, Գիրք Վաստակոց երկում և այլն): Նկատել է նաև, որ արաբերեն փոխառությունները ավելի հաճախ միջին (ռամիկ) հայերենով շարադրված երկերում են:

Հայերենում առկա արաբերեն փոխառությունների ուսումնասիրման համար կարևոր նպաստ է Ղ. Ալիշանի «Հայբուսակ» աշխատությունը[205], ուր առաջաբանում նշվում է, որ բուսաբանությունը սերտորեն կապված լինելով բժշկագիտության հետ, բնականաբար վերջինիս նման փոխ է առել բույսերի արաբերեն անուններ: Նա հիշում է 3400 բույսերի հայերեն անուններ, որոնց մեջ բազմաթիվ արաբերեն փոխառություններ կան:

Դարի վերջում ուժեղացավ ձգտումը ուսումնասիրելու Հայաստանի արաբական շրջանի պատմությունը: Համառոտ, բայց բովանդակալից է Պ. (հավանաբար Ս. Պալասանյան) ստորագրությամբ «Ակնարկ արաբական շրջանի Հայոց պատմության վրա» հոդվածը: Նկարագրված են Հայաստանի նվաճումը, արաբական վարչական համակարգը, ոստիկանների պարտականությունները, հարկային քաղաքականությունը և նույնիսկ ի՞նչ-արաբական մշակութային առնչությունները: Հ. Դաղբաշյանը Բագրատունյաց թագավորության հիմնադրմանը նվիրված աշխատության[206] մեջ քննարկում է Հայաստանի Թ դարի առաջին կեսի պատմությունը, հասցնելով այն մինչև Աշոտ Ա-ի կողմից Հայաստանի ազատագրումը: Սասունի պատմությանն է վերաբերում Վ. Տոմաշեկի «Սասունը և Տիգրիսի ակունքների սահմանները» աշխատությունը[207], ուր արաբական աղբյուրների հիման վրա (Կեղծ Վակիդի, Բալազուրի, Թաբարի, Իբն ալ-Ասիր, Աբու-լ-Ֆիդա և այլն) Հայաստանի արաբական շրջանի շատ հարցեր է շոշափում:

Հետաքրքրական է Հ. Ֆ. Ամեդրոզի Հայաստանի Աղձնիք նահանգի և Նփրկերտի պատմության աղբյուրների մասին հոդվածները:

Հայաստանի արաբական շրջանի մասին առաջին մենագրությունը

---

[205] **Ղևոնդ Ալիշան**, Հայբուսակ կամ հայկական բուսաբառութիւն, Վենետիկ, 1895:

[206] **A. Daghbaschean**, Grundung des Bagratidenreiches durch Aschot Bagratuni, Berlin, 1893.

[207] **W. Tomaschek**, Sasun und das Quellengebiet des Tigres, Wien, 1896. Հայերեն թարգմ. ՝ **Վ. Տոմաշեկ**, Սասուն և Տիգրիսի աղբերաց սահմանները, պատմական և տեղագրական հետազօտութիւն, Վիեննա, 1896:

Մ. Ղազարյանի «Հայաստանն արաբական տիրապետության տակ» աշխատությունն[208] է, որը գրված է արաբական աղբյուրների լայն օգտագործմամբ: Այստեղ շարադրված է Հայաստանի քաղաքական, տնտեսական, հասարակական կյանքի պատմությունը պատշաճ մակարդակով, Արմինիայի կառավարիչների (ոստիկանների) առավել մանրամասն ցուցակը և քննության են առնված Հայաստանի տեղանունների արաբական ձևերը:

Այս շրջանում արաբ պատմագրության նկատմամբ հետաքրքրությունն այնքան ուժեղ էր, որ Ղ. Ալիշանը հայ պատմագրության պատմությանը նվիրված «Հայապատում» աշխատության[209] մեջ ի շարս Հայաստանի մասին այլ աղբյուրների հիշում է հետևյալ արաբ պատմիչներին և աշխարհագրագետներին՝ Բալագուրի, Յակուբի, Կուդամա, Թաբարի, Մասուդի, Իբն Հաուկալ, Մուկադդասի, Իբն ալ-Զաուզի, Կազուինի, Իբն ալ-Ասիր, Յակուտ, Աբու-լ-Ֆիդա, Իբն ալ-Վարդի, Մակրիզի:

Հայաստանի արաբական և բագրատունյաց ժամանակաշրջանների պատմության հետ սերտ աղերս ունի բյուզանդագետ-արաբագետ Ա. Վասիլևի արժեքավոր մենագրությունը «Բյուզանդիան և արաբները»[210] կոչված, ուր արաբաբյուզանդական երեքհարյուրամյա պատերազմների մոտ հարյուրքառասունամյա (820-959) ժամանակաշրջանի մանրակրկիտ պատմությունն է շարադրված: Առատ կերպով օգտագործված են բոլոր արաբ պատմիչները և աշխարհագրագետները, որոնք տեղեկություններ են պարունակում այս հարցի շուրջը: Հետագայում Մ. Կանարը վերահրատարակեց այս աշխատությունը, թարգմանելով ֆրանսերենի և ճոխացնելով նոր ուսումնասիրությունների տվյալներով ու հարուստ

---

[208] M. Ghazarian, Armenien unter der Arabischen Herrschaft, Marburg, 1903. Մկրտիչ Ղազարյանը ծնվել է 1864 թ., Կարսում: Ավարտել է էջմիածնի Գևորգյան ճեմարանը, սովորել է Պետերբուրգի և ապա Բեռլինի համալսարաններում: Վերջինս ավարտելով գրել է «Հայաստանը արաբական տիրապետության տակ» դոկտորական թեզը (հրատարակվել է 1903-ին՝ Մարբուրգում): 1906-1912 թթ. քահանայագործել է Պետերբուրգի հայոց ս. Կատարինե եկեղեցում, միաժամանակ դասավանդելով տարբեր ուսումնական հաստատություններում: 1910 թ. հոգեհանգիստ է կատարել պաշտոնապես բանադրված Լև Տոլստոյի համար՝ նրա թաղման օրը, հայ համայնքի և ցուցարար ուսանողների խնդրանքով: Նա հանդես է եկել Պետերբուրգի մամուլում ("Новое время"), պատասխանելով սևհարյուրակային հեղինակների՝ հայ ժողովրդի դեմ գրած զրպարտիչ հոդվածներին: 1912-ից Հայաստանում զբաղվել է մանկավարժական աշխատանքով, եղել է Գևորգյան ճեմարանի տեսուչի օգնական: 1914-1919 թթ. եղել է տեսուչ Շամախիի և Ալեքսանդրապոլի ուսումնարաններում: Մահացել է 1919-ին Ալեքսանդրապոլում: (Տես Ա. Տեր-Ղևոնդյան, Լ. Տոլստոյի հոգեհանգիստը Պետերբուրգի Հայոց եկեղեցում, «Գրական թերթ», 22 սեպտ. 1978: Գ. Ստեփանյան, Կենսագրական բառարան, հ. Բ, Երևան, 1981, էջ 239):

[209] Ղևոնդ Ալիշան, Հայապատում, Վենետիկ, 1901:

[210] A. Vasiliev, Byzance et les Arabes, Bruxelles, t. I,1935 (1959),t. II (1968).

թարգմանություններով՝ արաբական աղբյուրներից:

Նույն սկզբունքներով են շարադրված Յ. Մարկվարտի Հայաստանի պատմությանը վերաբերող երկերը: Նախ իր «Արևելաեվրոպական և արևելասիական հետազոտություններ» աշխատության[211] մեջ մի գլուխ է հատկացրել Հայաստանի պատմության այն շրջանին, որը կապվում է Բագրատունյաց գործունեության հետ: Հանդես Ամսօրյայում 1913-1915 թվականներին լույս տեսած և ապա առանձին հատորով հրատարակված «Հարավային Հայաստանը և Տիգրիսի ակունքները» աշխատության[212] մեջ արաբական և Բագրատունյաց շրջանների հարցերին է անդրադառնում, քննարկելով հատկապես Վասպուրականի ու Տարոնի պատմությանը վերաբերյալ բազում դրվագներ:

Հ. Թոփչյանն ուսումնասիրել է վիճակը Հայաստանում արաբական արշավանքների նախօրեին և նվաճումից հետո, ինչպես նաև արաբական տիրապետության վախճանը և Բագրատունյաց թագավորության ծնունդը[213]:

Հայաստանի և դրացի երկրների մասին արաբ աշխարհագրագետների տեղեկությունները, արաբերեն բնագրով և ռուսերեն թարգմանությամբ հրատարակել է Ն. Ա. Կարաուլովը Կովկասին նվիրված մատենաշարի մի քանի համարներում[214]: Նա ընդգրկել է Թ դարից Իբն Խորդադբեհին, Յակուբիին, Իբն Ռուստային, Իբն ալ-Ֆակիհին և Կուդամային, իսկ Ժ դարից Իսթախրիին, Իբն Հաուկալին, Մասուդիին և Մուկադդասիին: Այս աշխատանքը մեդալի է արժանացել և ապա Վ. Ռոզենի կողմից վերանայվելուց հետո լույս է տեսել վերոհիշյալ մատենաշարում: Այս աշխատանքը գովելի է նրանով, որ մինչև այժմ միակն է, ուր թարգմանությանը զուգահեռ տրվել է արաբերեն բնագիրը:

Նույն ժամանակ Բ. Խալաթյանցը Հանդես Ամսօրյայի էջերում (1903-1909) հրատարակեց մի խումբ արաբ պատմիչների (Բալազուրի, Թաբարի, Իբն Միսքավայի, Իբն ալ-Ասիր) Հայաստանին վերաբերյալ հատվածների թարգմանությունը: Հետագայում այս աշխատանքը լույս

---

[211] J. Marqwart, Osteuropaische und ostasiatische Streifzüge, Leipzig, 1903.

[212] J. Marqwart, Südarmenien und die Tigrissqwellen, Wien, 1930.

[213] H. Thopdschian, Armenien vor und während der Araberzeit, Zeit. für arm. Phil., Marburg, 1903.

[214] Н. А. Караулов, Сведения арабских географов IX и X вв. По р. Х. о Кавказе, Армении и Адербейджане, в Сборнике материалов для описания местностей и племен Кавказа, Тифлис, XXIX (Истахри), 1901, XXXI (Ибн ал-Факих), 1902, XXXII (Ибн Хордадбех, Кудама, Ибн Русте, Якуби), 1903, XXXVIII (Мукаддаси, Масуди, Ибн Хаукал), 1908.

տեսավ առանձին հատորով[215]:

Մ. Օրմանյանն իր կոթողային «Ազգապատում» աշխատության մեջ մի շատ արժեքավոր բաժին ունի արաբական շրջանի մասին[216]: Թեպետ 1946-ին լույս տեսած, սակայն առաջին աշխարհամարտի սկզբին ավարտված աշխատանք է Լեոյի «Հայոց պատմության» երկրորդ հատորը[217], ուր մանրամասն շարադրված է արաբական շրջանի պատմությունը: Նա արաբական աղբյուրներից օգտվել է թարգմանություններով, սակայն նրա երկերում պատմական դեպքերի զարգացման ընթացքը մեծ հմտությամբ է պարզաբանված: Արաբական աղբյուրների լայն ընդգրկումով է գրված «Իսլամի Հանրագիտարանում» Մ. Շտրեքի «Հայաստան» ծավալուն հոդվածը[218], ուր է-ԺԳ դարերի քաղաքական, վարչական, տնտեսական կյանքի տարբեր կողմերն են ուսումնասիրված:

Հայ-արաբական մշակութային առնչությունների ասպարեզում իր լուման ունի Ն. Մառը: Կարևոր է նրա ներհուն աշխատությունը Վարդան Այգեկցու առակների (Աղվեսագիրք) և, հատկապես, վերջինիս արաբերեն թարգմանության մասին: Լոնդոնի «Ինդիա օֆիս» գրադարանի ձեռագրացուցակում նշված է եղել մի ձեռագիր, որն ասորատառ արաբերեն (քարշունի) էր և ուներ «Քիտաբ Ամսալ ալ-Սաալաբ» (Աղվեսի առակների գիրք) անվանումը, որին թեև ոմանք ուշադրություն էին դարձրել, սակայն նրա էությունը չէր պարզվել: Ն. Մառը պրպտելով ձեռագիրը, պարզում է, որ այդ արաբերեն առակները հայերենից են թարգմանված՝ Վարդանի Աղվեսագրքից: Այս կարևոր աշխատությունն անմիջապես ուշադրության առարկա դարձավ և Հ. Տաշյանը նախ «Հանդես Ամսօրյայի» էջերում, ապա առանձին հատորով ամփոփեց նրա բովանդակությունը:

1905 թվականին Ն. Մառը հրատարակեց Ագաթանգեղոսի Հայոց պատմության մի նոր արաբերեն խմբագրություն, որի ձեռագիրը հայտնաբերվել էր Եգիպտոսի Սինայի թերակղզու Ս. Կատարինե վանքում: Պարզվեց, որ մեզ հայտնի հայերեն բնագրից ու նրանից թարգմանված կամ ամփոփված խմբագրություններից բացի եղել է մեկ այլ հայերեն բնագիր, որի արաբերեն թարգմանությունն էր մեզ հասել: Ն. Մառը հրատարակեց արաբերեն բնագիրը, ռուսերեն թարգմանությունը հատուկ

---

[215] Արաբացի մատենագիրներ Հայաստանի մասին, հաւաքեց և թարգմանեց **Բագրատ Խալաթեանց**, Ազգային Մատենադարան, ՉԴ, Վիեննա, 1919:

[216] **Մաղաքիա արք. Օրմանեան**, Ազգապատում, հատոր Ա, Պէյրութ, 1959:

[217] Լեո, Հայոց պատմություն, Բ, Երևան, 1967:

[218] **M. Streck**, Armenia, The Encyclopaedia of Islam, Leyde-London, I, 1913, p. 435-449.

ուսումնասիրությամբ[219]: Հետագայում հայտնաբերված, բայց այս խմբին պատկանող բնագրերը «Վարք» անունը կրեցին, որպես մեկ խումբ:

Ն. Մառը գտնում է նաև, որ Մովսես Խորենացու հիշած Մար Աբաս Կատինան իրոք գրել է ժամանակագրություն, սակայն այդ ասորերեն բնագիրը կորել է և մեզ հասել է նրանից քաղված արաբերեն մի հատված:

Անդրադառնալով հայ միջնադարյան արձակի հարցերին, Ն. Անդրիկյանը քննության առավ երեք հայերեն բնագիր՝ «Պղնձե քաղաքի պատմությունը», որը նա վստահ է, թե թարգմանված է արաբերեն Հազար և մեկ գիշեր ժողովածուից, «Ֆարմանի Ասմանին» համարում է անորոշ ծագումով զրույց, իսկ «Հարցմունք աղջկանը» արաբական ծագում է վերագրում[220]: Ա. Չոպանյանը նույն «Պղնձե քաղաքի պատմությունը» և «Հարցմունք աղջկանը» համարում է Հազար և մեկ գիշեր ժողովածուից թարգմանված:

Որոշ ժամանակ անց Հ. Լորանտին ևս անդրադարձավ «Պղնձե քաղաքի պատմությանը» համարելով այն «Հազար և մեկ գիշեր» ծողովածուից Մխիթար Անեցու կողմից կատարված թարգմանություն[221]:

Ք. Չրաքյանի կողմից Նանա ասորու Հովհաննու ավետարանի մեկնության հայերեն բնագրի հրատարակումից հետո ֆրանսիացի արևելագետ Լ. Մարիեսը մի հետաքրքրական հոդված հրատարակեց այս նյութի շուրջը, նշելով որ Նանան արաբերեն բնագիրը գրել է մոտավորապես 840 թվականին, իսկ հայերեն թարգմանությունը կատարվել է մոտավորապես 852-ին: Այս հարցի շուրջը Ն. Ակինյանը հանդես եկավ հատուկ ուսումնասիրությամբ, ուր մանրամասն վերլուծում է մեկնության գրության և թարգմանության հանգամանքները: Նանա ասորին Հայաստան էր հրավիրվել իշխանաց իշխան Բագարատ Բագրատունու կողմից, բանավիճելու երկաբնակ Թեոդորոս Աբիկուռայի հետ: Ապա Բագարատը պատվիրեց նրան գրել Հովհաննու ավետարանի մեկնությունը, որը նա գրեց արաբերեն և հետագայում այն թարգմանվեց հայերեն:

Մեր դարի սկզբին կրկին սկսեց հետաքրքրությունը Հայաստանի

---

[219] Н. Марр, Крещение Армян, Грузин, Абхазов и Аланов святым Григорием (Арабская версия), Петербург, 1908.

[220] Ն. Անդրիկեան, Ազգային վէպերէն, Բազմավէպ, Վենետիկ, 1906, 7, 8:

[221] H. Laurentie, La version arménienne du conte de la ville d'airain, Revue des Etudes Arméniennes, 1921, t. I, fasc. 3.

արաբական արձանագրությունների նկատմամբ: Հայտնի վրնագրագետ Մ. վան Բերշեմը, որի արաբերեն արձանագրությունների դիվանը հետաքրքրական նյութեր է պարունակում Հայաստանի պատմության համար, հրատարակեց Նփրկերտի, Ամիդի և այլ վայրերի արաբական արձանագրությունները, որոնք վերաբերում են Արտուխյաններին և այլոց[222]: Ապա Մ. Տեր-Մովսիսյանը հրատարակեց Զվարթնոցի պատերի ծեփի վրա գրված արաբերեն արձանագրությունների գծանկարները Վ. Բարթոլդի որոշ դիտողություններով[223]:

Նշանակալի երևույթ է ժ. Լորանի (1870-1955) մենագրությունը[224] Հայաստանի արաբական շրջանի մասին: Նա քննության է առնում երկրի ներքին վիճակը (վարչական, տնտեսական, նախարարական տիրույթներ, եկեղեցի, ապստամբություններ և այլն), ապա արաբաբյուզանդական պատերազմները և Աշոտ Ա Բագրատունու ջանքերով Հայոց թագավորության վերականգնումը: Հետագայում լույս տեսավ աշխատության վերամշակված և ճոխացված հրատարակությունը Մ. Կանարի կողմից, ուր որպես հավելված զետեղված են արաբ մատենագիրներից (Բալազուրի, Յակուբի, Իբն ալ-Ֆակիհ, Թաբարի, Իսթախրի, Իբն Հաուկալ, Մուկադդասի, Տանուխի) քաղված հատվածների թարգմանություններ:

Դիմելով հայ բժշկության պատմության հարցերին Ղ. Տայանը Վենետիկի մատենադարանի ձեռագրերում հայտնաբերելով Մխիթար Հերացու մի փոքրիկ աշխատությունը արժեքավոր քարերի բուժիչ հատկանիշների մասին, հրատարակում է այն: Այստեղ ևս առատ են արաբական փոխառությունները, ինչպես Հերացու բժշկական հայտնի երկում: Հայ բժշկության ակնառու դեմքերից Ամիրտովլաթ Ամասիացու դեղաբանական «Անգիտաց անպէտ» և ախտաբանական «Օգուտ բժշկութեան» աշխատություններում լի են արաբերեն բժշկական և դեղագործական հատուկ բառերը: Այս երկու երկերի մեջ ամփոփված են հայերենում արաբերենից կատարված բժշկական փոխառությունների զգալի մասը:

Քսանական-երեսնական թվականներին նորից երևան եկան աշխատություններ նվիրված Հայաստանի արաբական շրջանին, կամ մահմե-

---

[222] M. van Berchem, Materiaux pour l'épigraphie et l'histoire musulmanes du Diyar-Bekr, dans "Amida", Heidelberg, Paris, 1907.

[223] Մ. Տեր-Մովսիսեան, Էջմիածին և Հայոց հնագոյն եկեղեցիները, «Ազգագրական Հանդես», ժէ, 1907, էջ 87-132, տախտ. ժԲ, 8, 9, 10, 11, 12:

[224] J. Laurent, L'Armenie entre Byzance et l'Islam, depuis la conquête arabe jusq'en 886, Paris, 1919.

դական միջնադարին:

Արաբների պատմության հայտնի գիտակ Կ. Հյուարը «Հայկական ուսմանց հանդեսում» (REA) հրատարակեց մի հոդված[225], ուր քննության է առնում 938 թվականին Ատրպատականի զորավարներից Լաշքարիի Հայաստան կատարած ասպատակության և պարտության մասին Իբն Միսքավայհի (ԺԱ դար) տեղեկությունները: Ղ. Տայանը նույն ժամանակ Բազմավեպի էջերում հրատարակեց Իբն Մուսասարի (ԺԳ դար) հայ վեզիրներ Բադր ալ-Գամալիի, Աֆդալի և Վահրամ Պահլավունու մասին տեղեկությունների թարգմանությունը[226]:

Արաբական շրջանի որոշ հարցերով զբաղվել է Հ. Զորյանը, որն արաբական աղբյուրների օգտագործմամբ, ուսումնասիրել է արաբների հարկային քաղաքականությունը Հայաստանում և գյուղի ու քաղաքի միջև ստեղծված հակասությունը[227]:

Ինքնատիպ աշխատություն է Ժ. Միլդերմանսի Վարդան պատմիչի երկի արաբական շրջանին վերաբերող հատվածի ուսումնասիրությունը, ֆրանսերեն թարգմանությամբ և տարբեր հարցերի հետազոտմամբ:

Ժամանակի ընթացքում հրատարակված դրամագիտական նյութերը հնարավորություն տվեցին դրամագետ Ռ. Ֆասմերին (1888-1936) մի նոր քայլ կատարելու Արմինիայի կառավարիչների (ոստիկաններ) ցուցակը լրացնելու և ամբողջացնելու հարցում: Նրա ցուցակն ընդգրկում է Աբբասյան ժամանակաշրջանը[228]:

Իսլամին վերաբերող բնագրերը նույնպես զբաղեցրին հայ բանասերներին: Բ. Կյուլեսերյանի հրատարակած հայերեն ձեռագիրը Մուհամմադի կենսագրության մասին[229], հավանաբար արաբերենից է թարգմանված, մանավանդ որ վերնագրում նշված է նրա քարշունի (ասորատառ արաբերեն) լինելը:

Արաբական աղբյուրներն օգտագործված են Հ. Մանանդյանի Հայաստանի առևտրի ու քաղաքների մասին աշխատության[230] արաբա-

---

[225] Cl. Huart, Une razzia en Arménie au Xe siecle, Revue des l'Etudes Armeniennes, I, Paris, 1921, fasc. 4.

[226] Ղ. Տայան, Իպն Մույասսարի տարեգրութիւնները եգիպտոսի երեք հայ նախարարաց մասին, Բազմավէպ, 1921, էջ 205-208:

[227] Հ. Զորյան, Արաբների հարկային քաղաքականությունը ֆեոդալական Հայաստանում, Երևանի համալսարանի տեղեկագիր, 2-3, Երևան, 1927:

[228] R. Vasmer, Chronologie der arabischen Statthalter von Armenien unter den Abbasiden, Wien, 1931.

[229] Բ. Կիւլեսերեան, Իսլամը հայ մատենագրութեան մէջ, Վիեննա, 1930:

[230] Я. Манандян, О торговле и городах Армении в связи с мировой торговлей древних времен, Ереван, 1954.

կան և Բագրատունյաց թագավորության շրջաններին վերաբերյալ գլուխներում. նույնը կարելի է ասել նրա արաբների Հայաստանում կատարած արշավանքների և ժողովրդական ապստամբությունների մասին աշխատությունների առնչությամբ:

Արաբաբյուզանդական սահմանային ընդհարումներին կրկին անդրադարձավ է. Հոնիգմանը կայսրության արևելյան սահմանների մասին իր մենագրության[231] մեջ, ուր նույնպես օգտագործված են արաբական մեծ թվով աղբյուրներ: Ի տարբերություն Վասիլևի, նա հատկապես ծանրանում է սահմանային ամրությունների հարցի վրա և այսպիսով շատ օգտակար է Հայաստանի արևմտյան գավառների դրության ուսումնասիրման համար:

Ինքնատիպ է Պ. Ժուզեի մենագրությունը Հայաստանում հաստատված արաբ կենտրոնախույս ուժերի (ամիրների) մասին[232]: Թ դարի առաջին կեսում, երբ թուլանում էր Աբբասյանների հեղինակությունը, տեղում հողային տիրույթներ ձեռք բերած արաբ զորավարներն ու ցեղապետերը, ձգտում էին ինքնուրույնության, հետևելով հայ նախարարների օրինակին: Դրանք արաբ պատմագրության մեջ կոչվում էին մուտաղալլիբներ (բռնացողներ):

Ն. Մառը Անիի պատմության մասին իր ուսումնասիրության[233] մեջ անդրադառնում է Անիի հայ (Զաքարյան) կառավարիչների մոնղոլական շրջանում թողարկած դրամների վրա գտնվող արաբերեն մակագրություններին, որպես իր ժամանակի համար օրինաչափ երևույթի:

Այդ ժամանակ նոր հրատարակված արաբերեն բնագրերից Հայաստանի Բագրատունյաց ժամանակաշրջանի ուսումնասիրման համար կարևոր են Մ. Կանարի հրատարակած նյութերը Համդանյան ամիր Սայֆ ալ-Դաուլայի (944-969) գործունեության մասին[234]: Կան հատվածներ ԺԲ-ԺԳ դարերի պատմիչներ Ֆարիկիից, Իբն Զաֆիրից, Զահաբիից: Հայաստանի առևտրի և արհեստների ուսումնասիրման համար կարևոր է նաև այդ շրջանում լույս տեսած Զահիզի (775-868) Աբբասյան շրջանի առևտրի մասին փոքրիկ երկը[235]:

---

[231] E. Honigmann, Die Ostgrenze des Byzantinischen Reiches, Corp. Brux. Hist. Byz.,III, Bruxelles, 1935.

[232] П. Жузе, Мутагаллибы в Закавказье в IX —XI вв., материалы по истории Грузии и Кавказа, вып. III, Тифлис, 1937.

[233] Н. Марр, Ани, Ленинград,1934.

[234] M. Canard, Les Hamdanides et l'Arménie, Annales de l'Institut d'etudes orientales, VII, Alger, 1943.

[235] Djahiz, at-tabassur bi-l-tidjara, Damas, 1932.

Իբն Խալլիքանի (1211-1282) հայտնի կենսագրական բառարանից ընդարձակ հատվածներ է թարգմանել Գ. Մըսրլյանը Հայաստանի պատմությանն առնչվող արաբ կառավարիչների ու զորավարների կենսագրություններից[236]:

Քառասնական թվականների սկզբին Երևանի համալսարանը հրատարակեց «Օտար աղբյուրները հայերի մասին» մատենաշարը, որի մեջ լույս է տեսել Հ. Աճառյանի թարգմանած Իբն Բաթութայի (ԺԴ դար) ուղեգրությունից տեղեկությունները Հայաստանի ու Կիլիկիայի մասին, ընդ որում հայերեն թարգմանության դիմաց տրված է արաբերեն բնագիրը[237]: Հետաքրքրական է Կ. Ղաֆադարյանի հին Հայաստանում ալքիմիայի զարգացման հարցին նվիրված մենագրությունը[238], ուր հայ ալքիմիկոսներից քաղված մեջբերումներից երևում է, որ նրանք օգտագործել են արաբ ալքիմիկոսների գործերը, քանզի հիշված են նշանավոր Ջաբիր իբն Հայյանը և ուրիշներ:

Դեռևս երեսնական թվականներից հետաքրքրություն էր առաջացել հայ-արաբական մշակութային առնչությունների նկատմամբ: Անդրադառնալով գեղարվեստական հարաբերություններին, Հ. Քյուրտյանը հատկապես կանգ է առնում գորգագործության ասպարեզում արևելքում հայերի կատարած կարևոր դերի վրա[239]:

Ն. Մառի հայտնաբերած արաբերեն Ագաթանգեղոսի (Վարք) ուսումնասիրման համար մեծ նշանակություն ունեցավ Ժ. Գարիթի հայտնաբերած և հրատարակած հունարեն մի նոր ագաթանգեղյան բնագիր (հունարեն Վարք, Էսկուրիալ Իսպանիա)[240], որի մի մասը լինելով արաբերեն Վարքի աղբյուրը, հնարավորություն տվեց ճշտելու շատ անհասկանալի տեղեր արաբերեն բնագրում: Ժ. Գարիթը հրատարակեց նաև ԺԴ դարի արաբերեն մի համառոտ Վարք, որն ըստ նրա թարգմանված է դպտերենից: Ն. Մառի հրատարակած ձեռագիրն սկզբում պակասավոր է եղել: Ամբողջական ձեռագիրը հայտնաբերեց և սկզբի պակասող հատվածը հրատարակեց Ա. Տեր-Ղևոնդյանը:

Ագաթանգեղոսի պատմության արաբերեն (ձեռագիրը՝ Սինայի Կա-

---

[236] Իպն Խալլիքան, Վեֆայաթ ալ-Այան (անհետացած երևելիներ), թարգմ. Գ. Մըսրլեան, Կահիրե, 1935:

[237] Իբն-ի Բատուտա, Օտար աղբյուրները հայերի մասին, 2, քաղեց և թարգմանեց Հ. Աճառյան, Երևան, 1940:

[238] Կ. Ղաֆադարյան, Ալքիմիան պատմական Հայաստանում, Երևան, 1940:

[239] Յ. Քիւրտեան, Հայ եւ Արաբ Գեղարուեստի Յարաբերութիւնը, Փարիզ, 1932:

[240] G. Garitte, Une Vie grecque inedite de Saint Grégoire d'Armenie, Analecta Bollandiana, t. 83, fasc. 3-4, Bruxelles, 1965.

տարիներ վանք) ամբողջական թարգմանությունը (կատարված նրա հունարեն թարգմանությունից), որի հայտնաբերման մասին ժամանակին Ժ. Գարիթը հոդվածով հայտնել էր, հրատարակվեց արաբերեն բնագրով և ուսումնասիրությամբ Ա. Տեր-Ղևոնդյանի կողմից[241]: Ագաթանգեղոսի բնագրերի Վարք կոչված խմբից մի նոր արաբերեն ձեռագիր (Երուսաղեմի ս. Մարկոսի վանքում) լույս ընծայեց Մ. վան էսբրուքը[242]: Շուտով Դամասկոսի հունադավան պատրիարքության շենքում հայտնաբերվեց սրա ասորերեն բնագիրը, որից թարգմանված էր: Ըստ նրա, ասորերենն իր հերթին պետք է հայերենից թարգմանված լինի:

Արաբական կնքագիտության ասպարեզում մի կարևոր գյուտ էր Հյուսիսային Կովկասի Կարաչայ (Կարաչայ-չերքեզական ԻՄ) մարզում 1940 թ. պեղումների ընթացքում հայտնաբերված արաբատառ կնիքը հասարակ քուֆի գրությամբ և «Աշոթ իբն Սինբաթ» մակագրությամբ[243]: Վ. Ա. Կրաչկովսկայան գտնում է, որ այն պատկանել է Բագրատունյաց թագավորության հիմնադիր Աշոտ Ա Բագրատունուն, քանզի նրա օրոք դեռ սերտ էին Աբբասյան խալիֆայության հետ հարաբերությունները: Դվինի հնագիտական պեղումների ընթացքում ևս գտնվել են արաբերեն կնքադրոշմներ, որոնք անկասկած առևտրական գործարքների հետ են կապված:

Հայաստանի արաբական շրջանի ուսումնասիրման համար կարևոր են Ա. Ալպոյաճյանի (1879-1962) մի քանի աշխատությունները, ինչպես Կեսարիայի հայոց[244], Մալաթիայի հայոց[245], հայ գաղթականության պատմությունները[246], ինչպես նաև Հայաստանի պատմական սահմանների մասին ուսումնասիրությունը:

Հայ-արաբական առնչությունների բնագավառի մի կարևոր մասն է արաբական երկրներում գտնվող հայ գաղթավայրերի պատմությունը, ինչպես Տ. Սավալանյանցի Երուսաղեմի հայոց[247], Գ. Մըսրլյանի միջնա-

---

[241] **Ա. Տեր-Ղևոնդյան,** Ագաթանգեղոսի արաբական նոր խմբագրությունը, Երևան, 1968:

[242] **M. Van Esbroeck,** Un nouveau temoin du livre d'Agathange. "Revue des Etudes Armeniennes", VIII, Paris, 1971.

[243] **В. А. Крачковская,** Печать Багратида Ашота с арабской надписью, Краткие сообщения института истории материальной культуры, вып. XV, 1946, стр. 112-117.

[244] **Ա. Ալպոյաճեան,** Պատմութիւն հայ Կեսարիոյ, հ. 1-2, Կահիրե, 1937:

[245] **Ա. Ալպոյաճեան,** Պատմութիւն Մալաթիոյ հայոց, Կահիրե, 1961:

[246] **Ա. Ալպոյաճեան,** Պատմութիւն հայ գաղթականութեան, հ. 1-3, Կահիրե, 1941-1961:

[247] **Սաւալանեանց,** Պատմութիւն Երուսաղէմի, հ. 1, Երուսաղէմ, 1931:

դարյան եգիպտոսի նշանավոր հայերի[248], Ա. Գարտաշյանի, Ա. Ալպոյաճյանի[249] և Հ. Թոփուզյանի եգիպտահայության, Ա. Սյուրմելյանի հալեպահայության[250], Ս. Վարժապետյանի լիբանանահայության[251], Ա. Սանջյանի օսմանյան շրջանի սիրիահայության[252] պատմությունները[253]:

ԺԷ-ԺԹ դարերում արաբական երկրներում (Սիրիա և Լիբանան) ապրող հայերի մշակութային կյանքի մասին հետաքրքրական տեղեկություններ ունի Ա. Կրիմսկին իր «Նոր արաբական գրականության պատմության»[254] մեջ: Այս բնագավառում շատ ավելի մեծ նշանակություն ունի Գ. Գրաֆի քրիստոնյա արաբների մատենագրության պատմության մեջ արաբագիր հայ մատենագիրներին հատկացված բաժինը[255]:

Ետպատերազմյան շրջանում կարևոր նորությունն այն է, որ Հայաստանի պատմության վերաբերյալ մի շարք նոր արաբերեն բնագրեր հրատարակվեցին: Վ. Մինորսկին կարողացավ ձեռք բերել երկու փոքր հատված Մունաջջիմ բաշիի (ԺԷ դար) «Ջամի ալ-տավարիխ» ծավալուն արաբերեն պատմությունից, որի ձեռագրերը փականքի տակ են Կոստանդնուպոլսում: Առաջինը Հայաստանին և արևելյան Անդրկովկասին վերաբերող մի հատված է, ուր խոսվում է Շադդադյանների մասին: Վ. Մինորսկին այն հրատարակեց բնագրով, անգլերեն թարգմանությամբ և լուրջ ուսումնասիրությամբ[256]: Երկրորդը վերաբերում է Շիրվանին (Շարվան) ու Դարբանդին և նույն սկզբունքներով է հրատարակված[257]: Նա անգլերեն թարգմանությամբ հրատարակեց Իբն ալ-Ազրակ ալ-Ֆարիկիի ձեռագրից հատվածներ, որոնց մի մասը լույս ընծայեց անգլիա-

---

[248] Գ. Մըսրլեան, Ականաւոր հայեր եգիպտոսի մէջ, Կահիրե, 1947:

[249] Ա. Ալպոյաճեան, Արաբական միացեալ հանրապետութեան եգիպտոսի նահանգը և հայերը, Կահիրե, 1960:

[250] Ա. Սիւրմէեան, Պատմութիւն Հալէպի հայոց, հ. Ա, Հալէպ, 1940, հ. Բ, Պէյրութ, 1946, հ. Գ, Փարիզ, 1950:

[251] Սիսակ Վարժապետեան, Հայերը Լիբանանի մէջ, Պէյրութ, 1951:

[252] A. K. Sanjian, The Armenian Communities in Syria under Ottoman Dominion, Cambridge,1965.

[253] *Արաբական աշխարհում կարևոր դեր կատարած հայ գործիչների, հայկական համայնքների և ընդհանրապես հայ-արաբական բազմաբնույթ կապերի պատմությանը մեծ տեղ է հատկացրել Նիկոլայ Հովհաննիսյանը իր «Արաբական երկրների պատմություն» եռահատոր հիմնարար աշխատության մեջ, որի առաջին երկու հատորներն արդեն հրատարակված են: (Տե՛ս, Նիկոլայ Հովհաննիսյան «Արաբական երկրների պատմություն», Երևան, հ. 1, 2003, հ. 2, 2004):*

[254] А. Е. Крымский, История новой арабской литературы, Москва, 1971.

[255] G. Graf, Geschichte der Christlichen Arabischen Literatur, Vatican, 1951,IV, S. 82-93.

[256] V. Minorsky, Studies in Caucasian History, London, 1953.

[257] V. Minorsky, A History of Sharvan and Darband, Cambridge, 1958.

կան արևելագիտական հանդեսում, իսկ այլ մասը Մունաջջիմ բաշիի վերոհիշյալ առաջին հատվածին նվիրված հատորում[258]: Վ. Մինորսկին մեշհեդյան կոչված հայտնի գրչագրից հրատարակեց Աբու Դուլաֆի (ժ դար) աշխարհագրական երկը[259], ուր մատենագիրը հետաքրքրական տվյալներ է հաղորդում հայ եկեղեցական և աշխարհիկ երաժշտության ու սովորույթների մասին:

Կարևոր աշխատանք է կատարված նաև արաբերեն աղբյուրներից հայերեն թարգմանությունների ասպարեզում: Ա. Ադամյանը թարգմանել է հատվածներ Բալազուրիից և Յակուբիից[260]: Այս ասպարեզում հատկապես մեծ է Հ. Նալբանդյանի վաստակը, որը թարգմանել է Յակուտի (ԺԳ դ.) աշխարհագրական բառարանից, Աբու-լ-Ֆիդայի (ԺԴ դ.) պատմությունից և Իբն Շադդադի (ԺԳ դ.) «Սալահ ալ-Դինի կենսագրությունից» Հայաստանին և հայերին վերաբերյալ հատվածներ[261]: Ա. Տեր-Ղևոնդյանը թարգմանել է Մունաջջիմ Բաշիի այն հատվածը, որը վերաբերում է Դվինի ու Գանձակի Շադդադյաններին[262], ալ-Ֆարիկիից մինչ այժմ հրատարակված հատվածները[263] և Իբն ալ-Ասիրի երկերը «Օտար աղբյուրները Հայաստանի և հայերի մասին» մատենաշարում, որտեղ հրատարակվել է նաև Հ. Նալբանդյանի վերոհիշյալ հատորը:

Արաբական աղբյուրների տեղեկությունների լայն ընդգրկումով են գրված Մ. Կանարի (1882-1982) Վերին Միջագետքի ու Սիրիայի Համդանյանների և Հայաստանի հարաբերություններին նվիրված աշխատությունները[264] և բազմաթիվ հայագիտական թեքումով կամ նրան առնչվող հոդվածները: Հիշատակության արժանի են նրա հոդվածները

---

[258] V. Minorsky, Caucasica in the History of Mayyafariqin, Bulletin of the School of Oriental and African Studies, XIII, 1949. Idem, Studies in Caucasian History, London, 1953, p. 86-99.

[259] "Abu Dulaf Misar ibn Muhalhil's Travels in Iran (circa A. D. 950), Arabic text", trans., comm., by V. Minorsky. Cairo, 1955.

[260] Ա. Ադամեան, Պելաւիորի Արաբ պատմագիրը և հայերը, Բազմավէպ, 1953, էջ 77-82, 130-134: Նույնի, Եակուբի արաբ պատմագիր և հայերը, Բազմավէպ, 1957, էջ 153-159, 207-212, 262-266:1958, էջ 96-104:

[261] Արաբական աղբյուրները Հայաստանի և հարևան երկրների մասին, կազմեց Հ. Թ. Նալբանդյան, Երևան, 1965:

[262] Ա. Տեր-Ղևոնդյան, Մունաջջիմ Բաշիի 11-12-րդ դարերի անանուն աղբյուրը Դվինի և Գանձակի Շադդադյանների մասին, Բանբեր Մատենադարանի, 1962, 6, էջ 471-486:*Տես նաև Ա. Տեր-Ղևոնդյան, Հոդվածների ժողովածու, էջ 70-85:*

[263] Ա. Տեր-Ղևոնդյան, Ֆարիկիի «Նփրկերտի պատմությունը» (12-րդ դար) Հյուսիսային Հայաստանի դեպքերի մասին, «Մերձավոր և Միջին Արևելքի երկրներ և ժողովուրդներ», Երևան, 6, Արաբական երկրներ, 1974, էջ 195-212: *Տես նաև Ա. Տեր-Ղևոնդյան, Հոդվածների ժողովածու, էջ 266-283:*

[264] M. Canard, Les Hamdanides et l'Armenie, Annales de l'Inst. d'Et. Or., Alger, VII, 1948, Histoire de la dynastie des Hamdanides de Jazira et de Syrie, Paris, 1951.

Ֆաթիմյան Եգիպտոսի հայ վեզիրների և հատկապես Վահրամ Պահլավունու մասին[265]: Նույն բնույթի են Հ. Նալբանդյանի Հայաստանում արաբների հարկային քաղաքականության[266] և ոստիկանների մասին[267] հոդվածները, Ա. Տեր-Ղևոնդյանի «Արաբական ամիրությունները Բագրատունյաց Հայաստանում»[268] և «Հայաստանն ու արաբական խալիֆայությունը»[269] մենագրությունները և արաբ հեղինակ Ադիբ ալ-Սայյիդի «Հայաստանը արաբների պատմության մեջ» աշխատությունը[270]: Հայ-արաբական քաղաքական առնչությունների ուսումնասիրման համար կարևոր է Գ. Միքայելյանի մենագրությունը Կիլիկյան Հայաստանի պատմության մասին[271]:

Այս շրջանում շատեր զբաղվեցին հայ-արաբական մշակութային առնչություններով: Ս. Ճեվահիրճյանը արաբամահմեդական ճարտարապետության մեջ տեսնում է բյուզանդահայկական ազդեցություն, որն ընդունված է նաև այլ ուսումնասիրողների կողմից: Հայ ճարտարապետների դերը Եգիպտոսի Ֆաթիմյան շրջանի ճարտարապետության մեջ ընդգծում է նաև Ա. Օրագյանը:

Արաբական տաղաչափությանը և նշանավոր արաբ բանաստեղծ Մուտանաբբիին քաջ ծանոթ է եղել հայ մեծանուն մատենագիր Գրիգոր Մագիստրոս Պահլավունին, որը նշում է, թե նախ բազում ջանքեր թափելով սովորել է արաբների գիրն ու լեզուն և ապա տաղաչափական արվեստը, որին անդրադարձել է Բաբկեն Չուգասըզյանը: Պահլավունի իշխանը անձնական կապեր է ունեցել արաբ ամիրների (Մանուչ, Իբրահիմ) հետ և սրանց նամակագրությանն է անդրադարձել Հ. Թորոսյանը:

Կարևոր է հայերենում գտնվող արաբական փոխառությունների հարցը, որով առաջին անգամ զբաղվել է Հ. Հյուբշմանը[272]: Մեծանուն հայագետ Հ. Աճառյանն իր հայերենի պատմությանը նվիրված մենա-

---

[265] M. Canard, Un vizir chretien a l'epoque fatimide: l'Armenien Bahram. Annales de l'Institut d'Etudes Orientales, t. XII, Alger, 1954.

[266] Հ. Նալբանդյան, Արաբների հարկային քաղաքականությունը Հայաստանում, ԳԱ Տեղեկագիր (հասարակական գիտությունների),1956, 12:

[267] Հ. Նալբանդյան, Արաբ ոստիկանները Հայաստանում, ԳԱ Տեղեկագիր (հասարակական գիտությունների),1958, 8:

[268] Ա. Տեր-Ղևոնդյան, Արաբական ամիրայությունները Բագրատունյաց Հայաստանում, Երևան, 1965:

[269] А. Н. Тер-Гевондян, Армения и Арабский халифат, Ереван, 1977.

[270] Adib al-Sayyid, Arminiya fi l-Tarikh al-Arabi, Halab, 1972.

[271] Г. Г. Микаелян, История Киликийского армянского государства, Ереван, 1952.

[272] H. Hübschmann, Die semitischen Lehnworter im Armenischen, Zeitschrift der Deutschen Morgenlandischen Geselschaft, 1892.

գրության[273] մեջ հատուկ գլուխ է հատկացրել արաբական փոխառություններին, որոնց թիվը հասնում է 702-ի: Այս հարցին անդրադարձել են նաև Մ. Մուրադյանը և Ն. Մկրտչյանը[274]:

Միջնադարյան հայ պատմագրությունը հարուստ տեղեկություններ ունի արաբների պատմության մասին, հատկապես Օմայան, Աբբասյան խալիֆայությունների և Եգիպտոսի սուլթանության մասին: Հատկապես կարևոր են պատմիչների տեղեկությունները Մուհամմադի կյանքի և գործունեության մասին, որի մատենագիտությունը տրված է Ա. Տեր-Ղևոնդյանի կողմից[275]:

Ա. Դարյանն իր բովանդակալից գրքույկով[276] փորձեց ի մի բերել հայ-արաբական միջնադարյան առնչություններին վերաբերող նյութերը: Կարևոր հայտնագործություն է այն, որ Ժ դարի արաբական Իխուան ալ-Սաֆայի (մաքրության եղբայրներ) «Թղթեր» կոչված հանրագիտարանից որոշ մասեր ԺԳ դարի հայ ականավոր մատենագիր Հովհաննես պլուզ Երզնկացին հայերեն է թարգմանել: Այդ մասին հետաքրքրական հոդված հրապարակեց Ա. Պարսումյան-Տատոյանը[277]:

Վերջին տարիներին լույս ընծայվեցին բնագրեր, որոնք կարևոր նյութ են պարունակում գիտական առնչությունների վերաբերյալ: Հայ բժշկության մասին իր պրպտումների ընթացքում Ս. Վարդանյանը լույս ընծայեց Աբու Սահիդի մարդակազմությունը, որն ունի արաբական փոխառություններ և Իշոխի գիրքը բնության մասին[278], ուր ակներև է առնչությունը արաբական մշակույթին: Հատկապես հետաքրքրական է արաբ աշխարհագրության մեջ հայտնի 7 կլիմաների (կթն կլիմ) հիշատակումը: Իր տեսակի մեջ առաջինն է Բ. Չուգասզյանի լույս ընծայած ձիաբուծության կարևոր երկը[279], որն առնչվում է արաբական ձիաբուծությանը, բայց հայ հեղինակների գործ է, շարադրված Կիլիկյան Հայաստանում:

«Հազար ու մի գիշեր» արաբական ժողովածուի մաս կազմող և միջ-

---

[273] Հ. Աճառյան, Հայոց լեզվի պատմություն, մ. 2, Երևան, 1951:

[274] *Sti, Н. Мкртчян, Семитские языки и армянский, Ереван, 2005.*

[275] A. Ter-Ghevondian, Auteurs armeniens chretiens, Bibliographie du dialogue islamo-chretien, Islamochristiana, 6, Roma, 1980, p. 279-287.

[276] Ա. Դարեան, Ակնարկ հայ-արաբ մշակութային կապերուն վրայ, Պէյրութ, 1972:

[277] Ս. Պարսումեան-Տատոյեան, Յովհաննէս Պլուզ Երզնկացիի «Ի Տաճկաց Իմաստասիրաց Գրոց քաղեալ Բանք»ին Աղբիւրը՝ «Բասա'էլ Իխուան Ալ-Սաֆա», Հայկազեան Հայագիտական Հանդէս, Պէյրութ, հ. Զ, 1977-1978, էջ 51-70:

[278] Իշոխ, Գիրք ի վերայ բնութեան, քննական բնագիրը, թարգմ. գրաբարից ռուսերեն և առաջաբանը՝ Ս. Վարդանյանի, Երևան, 1979:

[279] Բժշկարան ձիոյ և առհասարակ գրաստնոյ, ԺԳ դար, աշխ. Բ. Լ. Չուգասզյանի, Երևան, 1980:

նադարյան հայ արձակի մեջ հայտնի «Պղնձե քաղաքի պատմությունը» զրույցի թարգմանության ժամանակի հարցը նոր մեկնաբանություն ստացավ Ն. Ակինյանի կողմից իր հայտնաբերած բնագրի ուսումնասիրման հիման վրա[280]:

Հ. Անասյանի «Հայկական մատենագիտություն» կոչված հայագիտական ճոխ հանրագիտարանում նշված են միջնադարից հասած բնագրեր, որոնք առնչվում են հայ-արաբական բանասիրության բնագավառին, ինչպես՝ Ախրապատին, Աղավետ (ախտարական), Աղեկախոս (երազահան) և այլ նյութեր[281]. դրանք կարոտ են ուսումնասիրման:

Բավական հաջողություններ արձանագրվեցին դրամագիտության բնագավառում: Ա. Բիկովը 330 (941/942) հիջրի թվականին Դվինում թողարկված մի արաբատառ դրամի ուսումնասիրման միջոցով ճշտումներ կատարեց Դվինի և Բագրատունյաց Հայաստանի պատմության որոշ հարցերում:

Կիլիկյան Հայաստանի թագավոր Հեթում Ա-ի (1226-1269) երկլեզվյան (հայերեն-արաբերեն) դրամներին (Հեթում-Քայկուբադ, Հեթում-Քայխոսրով), որոնք Սիս մայրաքաղաքում են թողարկված, շատերն են (ինչպես Վ. Լանգլուա) անդրադարձել: Վերջերս այդ հարցով զբաղվեցին Պ. Պտուկյանը և հատկապես Պ. Սապպաղյանը[282]: Վերջինս ապացուցում է, որ ճիշտ չէ նախորդ ուսումնասիրողներից ոմանց կարծիքը, թե այդ դրամների առկայությունն արդյունք է նրա կախմանը Իկոնիայի սուլթանությունից: Նա զարգացնում է Կ. Սիպիլյանի[283] այն դրույթը, թե դրամները երկու լեզվով են թողարկված առևտրական հարաբերությունների աշխուժացման նպատակով:

Հայաստանի վերաբերյալ արաբական դրամների ուսումնասիրման ասպարեզում մեծ վաստակ ունի Խ. Մուշեղյանը, որի «Դվինի դրամական շրջանառությունը դրամագիտական տվյալներով» (ռուսերեն) մենագրությունը[284] հարուստ նյութեր է պարունակում Հայաստանի պատ-

---

[280] Ն. Ակինեան, Զրոյց Պղնձէ քաղաքի, Հանդէս ամսօրեայ, Վիեննա, 1958, 1-4: *Տես նաև Հ. Մկրտչյան, Արաբական գեղարվեստական արձակի նմուշների հայ միջնադարյան թարգմանությունները, Երևան, 1998:*

[281] Հ. Անասյան, Հայկական մատենագիտություն, Երևան, հ. Ա, 1959, հ. Բ, 1976:

[282] Պ. Սապպաղեան, Հեթում Ա-ի Հեթում-Զապել և երկլեզուեան դրամներու մասին, Հայկազեան հայագիտական հանդէս, հ. Ը, Պէյրութ,1980: Տես նաև նույն հեղինակի հոդվածների ժողովածուն՝ Պ. Սապպաղեան, Դրամագիտական հարցեր, Պէյրութ,1986:

[283] Կ. Սիպիլեան, Դասաւորութիւն Ռուրէնեան դրամոց, Վիեննա, 1892, Հավելված, էջ 19-20:

[284] Х. А. Мушегян, Денежное обращение Двина по нумизматическим данным, Ереван, 1962.

մության տարբեր շրջանների մասին: Արժեքավոր է նրա ծավալուն հոդվածը Արմինիա նահանգում Աբբասյան շրջանում թողարկված դրամների մասին[285] և Հավելվածը, որի նյութերի հիման վրա Ա. Տեր-Ղևոնդյանը կազմեց Արմինիայի կառավարիչների (ոստիկանների) նոր ցուցակը[286]:

Պ. Սապպաղյանը իր «Հայ-արաբական դրամագիտության մի քանի հարցերու շուրջը» ծավալուն հոդվածում[287] ընդգծելով նոր հրատարակված դրամագիտական աշխատությունների նշանակությունը (Խ. Մուշեղյան) միաժամանակ մեջ է բերում Արմինիայում թողարկված և մինչ այդ անհայտ մնացած դրամների լրացուցիչ ցուցակը (26 դրամ):

Հետաքրքրական աշխատանքներ են կատարվել նաև վիմագրության ասպարեզում: Վ. Ա. Կրաչկովսկայան հրատարակեց Ն. Մառի Անիում կատարած պեղումների ընթացքում հայտնաբերված մի արաբերեն արձանագրություն (քուֆի գրաձևով), որը գտնվել է Անիի միջնաբերդի դռան վերևում և գրված է ԺԲ դարում Շադդադյանների կողմից: Դեռևս 1935 թվականին Ն. Մառի հիշատակին նվիրված ժողովածուի մեջ Ի. Յու. Կրաչկովսկին և նա հրատարակել էին մի հոդված Մանուչեի մզկիթի (աշտարակի) վրա Մանուչեի արաբերեն արձանագրության մասին[288]: Հ. Փափազյանը լույս ընծայեց Արաքսի հովտում իշխող Փիր Հուսայնի 1413 թ. արձանագրությունը դամբարանի վրա, ուր գուցե նրա հայրը՝ ամիր Սաադն է թաղված[289]:

Միջնադարում արաբերենը եղել է միջազգային լեզու և պատահական չէ, որ մեզ են հասել հայ տիրակալների թողած արաբերեն արձանագրություններ: Հայոց արքա Սմբատ Բ (977-990) Բագրատունին Հաղբատի վանքի Ս. Նշան եկեղեցու գմբեթի վրա գտնվող իր քանդակի ապարոշին փորագրել է տվել իր տիտղոսը «Շահնշահ Անիի թագավոր»[290], իսկ Հյուսիսային Հայաստանի իշխանապետության տիրա-

---

[285] Խ. Մուշեղյան, Աբբասյան դրամների թողարկումը Արմինիա նահանգում, VIII-IX դարերում, Պատմաբանասիրական հանդես, 1973, 4 :

[286] Ա. Տեր-Ղևոնդյան, Արմինիայի ոստիկանների ժամանակագրությունը, Պատմաբանասիրական հանդես, 1977, 1, էջ 117-128:

[287] Պ. Սապպաղեան, Հայ-արաբական դրամագիտութեան մէկ քանի հարցերու շուրջը, «Հայկազեան հայագիտական հանդէս», հ. Ե, Պէյրութ, 1974, էջ 161-181:

[288] В. А. Крачковская, И. Ю. Крачковский, Из арабской эпиграфики в Ани (надпись на мечети Манучехра), "АН СССР — академику Н. Я. Марру", Москва-Ленинград, 1935.

[289] А. Д. Папазян, Арабская надпись на гробнице туркменских эмиров в селе Аргаванд, "Ближний и Средний Восток", Москва, 1962.

[290] Ա. Տեր-Ղևոնդյան, Հաղբատի արաբերեն արձանագրությունը և Բագրատունի թագավորների տիտղոսները, «Լրաբեր հասարակական գիտությունների», 1979, 1, էջ 73-80: *Տես նաև Ա. Տեր-Ղևոնդյան, Հոդվածների ժողովածու, Երևան, 2003, էջ 436-443:*

կալներ Զաքարիան և Իվանեն Անբերդ ամրոցի ազատագրումից (1196) հետո արաբերեն արձանագրություն են թողել «Ամիրսպասալար Զաքարիա, Իվանա Արծրունի» բովանդակությամբ[291]:

Երկու արձանագրություն է հրատարակել Ա. Խաչատրյանը Թալինում Շադդադյանների թողած 570 (1174) հիջրի թվականի արձանագրությունը[292] և այն եռալեզու (արաբերեն, պարսկերեն, հայերեն) վիմագիր գրվածքը, որ գտնվում է Եղեգիսում[293]:

Վերջապես կուզենայինք հիշել «Իսլամի հանրագիտարանի» թե առաջին, թե երկրորդ հրատարակության մեջ Հայաստանին վերաբերող հոդվածները: Առաջին հրատարակության մեջ, բացի Մ. Շտրեքի «Հայաստան» ծավալուն գրվածքից, հոդվածների մի ամբողջ շարք ունի Վ. Բարթոլդը միջնադարյան Հայաստանի քաղաքների մասին: Նոր հրատարակության մեջ Մ. Կանարն ունի «Արմինիա» ծավալուն հոդվածը[294] և բազմաթիվ այլ հոդվածներ (Բահրամ ալ-Արմանի՝ Վահրամ Պահլավունի և այլն):

Դեռևս անցյալ դարի վերջից սկսել են հրատարակվել հայերեն-արաբերեն և արաբերեն-հայերեն բառարաններ: Ս. Դարբինյանը 1896 թվականին Կահիրեում լույս է ընծայում հայերեն-արաբերեն բառարան, ուր արաբերեն բառերը հայատառ են գրված: Ապա երկար ընդմիջումից հետո հիսնական թվականներին Հալեպում լույս են տեսնում մի քանի բառարաններ՝ դարձյալ հայերեն-արաբերեն՝ Հ. Նազարյան, Հ. Հովսեփյան և այլոց (Հ. Շատ, Ա. Մաթար) և Բ. Զաթոյանի աշխատությունները: Հատկանշական է, որ փոխանակ սկսելու արաբերեն-հայերեն բառարաններով, առաջին հեղինակները կազմում են հայերեն-արաբերեն բառգրքեր, հավանաբար արաբական երկրներում հաստատված հայությանը արաբերեն արտահայտվելու հարցում օգնելու նպատակով:

Նույն ժամանակ արդեն արաբերեն-հայերեն բառարաններ են հրատարակվում Բեյրութում՝ Հ. Թովմասյանի «Մշակ» մատենաշարի և Ժ. Թազպազյանի կողմից: Վերջինս կազմում է նաև հայերեն-արաբերեն

---

[291] Ա. Տեր-Ղևոնդյան, Զաքարիայի և Իվանեի արաբատառ արձանագրությունը Անբերդում, «Պատմաբանասիրական հանդես», 1971, 1, էջ 185-187: *Տե՛ս նաև Ա. Տեր-Ղևոնդյան, Հոդվածների ժողովածու, Երևան, 2003, էջ 206-208:*

[292] А. А. Хачатрян, Нижнеталинская арабская надпись 570/1174 г., «Պատմաբանասիրական հանդես», 1979, 4.

[293] А. А. Хачатрян, Трехъязычная надпись из Елегиса, Кавказ и Византия, вып. 3, Ереван, 1982. Տես նաև А. А. Хачатрян, Корпус арабских надписей Армении, VIII-XVI вв., вып. 1, Ереван, 1987. *Տե՛ս նաև А. А. Хачатрян, Корпус арабских надписей Армении VIII — XVI вв., вып. I, Ереван, 1987:*

[294] *M. Canard, Armīniya (I:634a), Encyclopaedia of Islam, CD-ROM edition.*

բառարան: Այս բոլորի մեջ հատկապես աչքի են ընկնում Ժ. Թազպազյանի բառարանները: Երևանում կազմվել է նաև Ա. Չուլճյանի և Հ. Սարգսյանի արաբերեն-հայերեն բառարանը, որը լույս է տեսել Բեյրութում:

Մեր օրերում Երևանում հրատարակվել են[295] արաբերեն և արաբատառ բնագրեր, որոնցից հատկապես պետք է հիշատակել Հ. Փափազյանի հրատարակած Մատենադարանի պարսկերեն վավերագրերի շարքը[296], որոնց մեջ կան հենց արաբերեն գրված վավերագրեր և կամ լրիվ արաբերեն տողեր պարսկերեն վավերագրերի մեջ: Որպես արաբերեն բնագրերի հրատարակություն կարելի է նշել Ա. Տեր-Ղևոնդյանի վերոհիշյալ Ագաթանգեղոսի ամբողջական բնագրի միջնադարյան արաբերեն թարգմանությունը[297] և Հ. Ժամկոչյանի՝ Իբն ալ-Ֆակիհի (Թ դար) աշխարհագրական երկի ընդարձակ խմբագրության որոշ հատվածների լույս ընծայումը, ըստ մեշհեդյան ձեռագրի[298]:

Հայ-արաբական բանասիրությունը, որպես հայագիտության օժանդակ ճյուղերից մեկը, դեռ կարող է օրըստօրե զարգանալ, քանզի արաբագիտության և հայագիտության ընդհանուր առաջընթացին առընթեր բնականաբար պետք է առավել ևս ուսումնասիրվեն այս երկու բնագավառներին առնչվող հարցերը:

---

[295] *Արամ Տեր-Ղևոնդյանը այս գրքի ներածությունը գրել է 1980-ականների կեսերին, ուստի, բնականաբար, այստեղ ընդգրկված չեն վերջին քսանամյակում հրատարակված ուսումնասիրությունները: Սեր կողմից փորձել ենք որոշ մասնակի լրացումներ կատարել, որոնք տպված են շեղատառերով (կազմողի կողմից):*

[296] Մատենադարանի պարսկերեն վավերագրերը, Հրովարտակներ, պրակ Ա (ԺԵ-ԺՁ դդ.), կազմեց Հ. Դ. Փափազյան, Երևան, 1958, պրակ Բ, Երևան, 1959:

Մատենադարանի պարսկերեն վավերագրերը, Կալվածագրեր, պրակ Ա, կազմեց Հ. Դ. Փափազյան, Երևան, 1968:

[297] Ա. Տեր-Ղևոնդյան, Ագաթանգեղոսի արաբական նոր խմբագրությունը, Երևան, 1968: Նույնի, Ագաթանգեղոսի արաբական խմբագրության (Վարք) նորահայտ ամբողջական բնագիրը, «Պատմաբանասիրական հանդես», 1, 1973: *Տե՛ս նաև Ա. Տեր-Ղևոնդյան, Հոդվածների ժողովածու, Երևան, 2003, էջ 237-265:*

[298] Ибн ал-Факих, Ахбар ал-Булдан (Известия о странах), Введение, перевод с арабского, издание текста и комментарии А. С. Жамкочяна, Ереван, 1979.

ԲՆԱԳՐԵՐ

Թ ԴԱՐԻ ՊԱՏՄԻՉՆԵՐ

ԱԲՈՒ ՅՈՒՍՈՒՖ (731 – 798)

Յակուբ իբն Իբրահիմ ալ-Անսարի ալ-Քուֆի Աբու Յուսուֆը ականավոր կրոնական իրավագետ էր, Հանիֆիական կրոնա-իրավագիտական դպրոցի (սաղհարի) հիմնադիրներից մեկը: Նա ուսանել է Քուֆայում ու Մադինայում, որտեղ նրա ուսուցիչներն են եղել Աբու Հանիֆան, Մալիք իբն Անասը, ալ-Լայս իբն Սաադը և ուրիշներ: Հետագայում ապրել է Քուֆայում, մինչև որ դատավոր նշանակվեց Բաղդադում, որտեղ նա վարեց այդ պաշտոնը մինչև իր մահը՝ 798 թվականին: Տեղեկություն կա, որ նա իր կյանքի ընթացքում այցելել է նաև Բասրա քաղաքը: Աբու Յուսուֆը ժամանակի ընթացքում դարձավ Հարուն ալ-Ռաշիդ խալիֆայի մերձավոր և վստահելի անձանցից մեկը, այն աստիճան, որ խալիֆան, իսլամի պատմության մեջ առաջին անգամ, նրան շնորհեց Դատավորաց դատավոր (կադի լ-կուդատ) կոչումը: Սա մի պատվավոր տիտղոս էր և որևէ կոնկրետ ֆունկցիա չէր նախատեսում: Միաժամանակ հատկանշական է, որ Հարուն ալ-Ռաշիդը նրա հետ խորհրդակցում էր ոչ միայն մահմեդական իրավունքի, այլև ֆինանսական քաղաքականության և նման այլ հարցերում: Ավելին, նրա հետ քննարկում էր խալիֆայության տարբեր մասերում դատավորների նշանակման հարցը:

Հարուն ալ-Ռաշիդի գլխավոր դատավոր Աբու Յուսուֆի «Հարկերի մատյանը» (Քիտաբ ալ-Խարաջ) կազմվել է խալիֆայի պատվերով: Այս երկը իր անվանումից ավելի լայն բովանդակություն ունի, քանի որ ընդգրկում է ոռոգման ոլորտին՝ ջրային իրավունքից մինչև ոռոգման գործը:

Ներկա թարգմանությունը կատարված է հետևյալ հրատարակությունից. Abu Yusuf, Kitab al-Kharaj, Cairo, 1302/1885. (Abu Yusuf, J. Schacht, EOI, CD-ROM, (I: 164a), Х. А. Р. Гибб, Арабская литература, Москва, 1960, стр. 43)

Տե՛ս նաև. - Edmond Fagnan, Livre de l' impot foncier, Paris, P. Geuthner, 1921. 352 p. Абу Йусуф, Китаб ал-Харадж, С-Пб, 2001, 399 с.

ԱԲՈՒ ՅՈՒՍՈՒՖ

ՀԱՐԿԵՐԻ ՄԱՏՅԱՆ
(ՔԻՏԱԲ ԱԼ-ԽԱՐԱՋ)

ԳԼՈՒԽ ԵԿԱՄՈՒՏԻ (ԱՎԱՐ) ՈՒ ՀՈՂԱՀԱՐԿԻ (ԽԱՐԱՋ) ՄԱՍԻՆ

ԼՋ 13-15

Հարցրել են Բիլալն ու իր բարեկամները Օմար իրն ալ-Խաթթար[1] [[սալիֆայից], թե արդյոք պետք չէ՞ բաժանել այն, ինչ Ալլահը որպես եկամուտ (ավար) տվել է մահմեդականներին Իրաքում և Ասորիքում (Շամ) և մեր հողը չպե՞տք է բաժանել [որպես սեփականություն] նվաճողների միջև, ինչպես բաժանվում է զորքի ռազմավարը: Օմարն այդ բանը մերժեց և ասաց՝ Ալլահը ձեզանից հետո [սերունդներին] էլ է մասնակից դարձրել այդ եկամուտին, ու եթե հողը բաժանեմ, ձեզանից հետո եկողներին ոչինչ չի մնա, իսկ եթե հողերը մնան ինչպես որ կան, նույնիսկ [հեռավոր] Անասայի[2] հովիվը իր բաժինը կունենա այդ եկամուտից առանց դրա համար կարմրելու:*

Ինձ պատմել են մեր շեյխերից (ծերունիներից) ոմանք լսելով Եզիդ իբն Աբու Հաբիբից, թե Օմարը գրել է Սաադ [իբն Աբու Վակկասին], երբ նվաճել էր Իրաքը, ասելով՝ ստացել եմ քո նամակը, որի մեջ հարցնում ես իմ կարծիքն այն մասին, թե մարդիկ (զորականները) խնդրել են քեզ, որ հողը բաժանես նրանց միջև որպես ռազմավար, քանի որ Ալլահն այն տվել է իբրև եկամուտ: Երբ ստանաս նամակս, թե ինչքան անասուն (մալ) ու հարստություն է հավաքվել ճամբարում և բաժանիր կռվի մասնակիցների միջև: Սակայն հողերն ու գետերը (ջրերը) թող մշակողների ձեռքում, որպեսզի մահմեդականները դրանցից հասույթ ստանան: Եթե դու [հողերը] բաժանես կռվի մասնակիցներին, ապա հետագա սերնդին ոչինչ չի մնա:

Ինձ պատմել են Մադինա[3] քաղաքի մեկից ավելի գիտուններ, թե երբ Սաադ իբն Աբու Վակկասի ղեկավարած Իրաքի զորքից [ներկայացուցիչներ] եկան Օմար իբն ալ-Խաթթարի մոտ, վերջինս խորհրդակցեց Մուհամմադի[4] մտերիմների հետ զիվաններ կազմակերպելու ու հողը բաժանելու հարցերի շուրջ, քանզի Ալլահը որպես եկամուտ մահմեդականներին տվել էր Իրաքն ու Ասորիքը: Մարդիկ

---

* *Խոսքը Ֆայի մասին է:*

այդ մասին խոսեցին ու կամեցան, որ իրենց իրավունքը, այսինքն նվաճված հողերը բաժանվեն ու տրվեն [իբրև սեփականություն]: Սակայն Օմարն ասաց՝ իսկ ինչ կլինի մահմեդականների եկող [սերունդների] վիճակը, չէ որ նրանք կտեսնեն, որ հողն իր գեղջուկներով (ռայոթ) բաժանվել է, դարձել սերնդե սերունդ ժառանգական սեփականություն: Սա սխալ կարծիք է: Հարցրեց Արդ ալ-Ռահման իբն Աուֆը՝ իսկ ո՞րն է ճիշտ կարծիքը՝ չէ որ Ալլահը որպես եկամուտ տվել է նրանց (նվաճողներին) այդ հողն իր գեղջուկներով: Պատասխանել է Օմարը՝ այնպես չէ ինչպես ասում ես, համաձայն չեմ, Ալլահը վկա, որ ինձանից հետո հաղիվ թե նվաճվեն այնպիսի երկրներ, որ մեծ հարստություն ունեն, նույնիսկ գուցե նվաճվեն երկրներ, որոնք մահմեդականների վրա բեռ կլինեն: Եթե բաժանեմ Ասորիքի ու Իրաքի հողերը իրենց գեղջուկներով, ապա ինչպես կարելի կլինի ապահովել սահմանային ամրությունների (սուղուր)[5] ծախսերը և ոչինչ չի մնա հաջորդ սերնդին, այրիներին այս երկրում, ինչպես նաև Ասորիքում և Իրարում:

Իսկ նրանք (զորականները) մեղադրեցին Օմարին ասելով, թե դյուրում ես մեզ այն եկամուտից, որն Ալլահը հնարավորություն է տվել նվաճել մեր սրերով և դա այնպիսի մարդկանց օգտին է, որոնք ոչ մասնակցել են կռիվներին, ոչ տեսել և նրանց որդիներն ու թոռները նույնպես չեն մասնակցել:

Ասաց (Օմարը)՝ լսեցիք այս մարդկանց խոսքը, թե անիրավություն եմ արել, իսկ ինձ Ալլահը թող թույլ չտա որ անիրավություն գործեմ: Ես ղժբախտ կլինեմ, եթե անիրավությամբ մեկի ունեցվածքը մյուսին տամ: Սակայն ես ղտնում եմ, որ այլևս ոչինչ չի մնում նվաճելու Խոսրովի[6] (Քիսրա) հողերը գրավելուց հետո: Ալլահը մեզ ավար է տվել նրա ունեցվածքը, հողերը և գեղջուկները: Ավար ընկած ունեցվածքը ես բաժանեցի մարդկանց (ռազմիկներին)՝ ինձ վերցնելով մեկ հինգերորդը: Բայց հողերը իրենց գեղջուկներով որոշեցի թողնել, նրանց վրա հողահարկ (խարաջ) նշանակելով, իսկ նրանց վզին՝ գլխահարկ (ջիզիա), որը պարտավոր են վճարել: Այսպիսով, այդ հողերը կդառնան եկամուտի աղբյուր մահմեդականների թե՛ ռազմիկների, թե՛ որդիների ու նրանցից հետո եկողների համար: Ձե՞ք տեսնում, որ սահմանային ամրությունները կարիք ունեն ռազմիկների, որպեսզի այնտեղ հաստատվեն: Ձե՞ք մտածում, որ այս խոշոր քաղաքները (երկրները), ինչպես Ասորիքը, Վերին Միջագետքը (Ջազիրա), Քուֆան, Բասրան ու Եգիպտոսը կարիք ունեն, որ այնտեղ զորք կուտակվի և ապահովվի ռոճիկներով: Որտեղի՞ց կարելի կլինի այդ բոլորը հասցնել, եթե հողերն ու գեղջուկները բաժանվեն: Ամենքը միաբերան ասացին՝ ճիշտ է քո կարծիքը:

ՊԱՏԵՐԱԶՄԻ ԵՐԿՐԻ ԺՈՂՈՎՐԴԻ (ԱՀԼ ԱԼ-ՀԱՐԲ) ԵՎ ԱՆԱՊԱՏԻ ԲՆԱԿԻՉՆԵՐԻ ՄԱՍԻՆ, ՈՐՈՆՔ ՍԱՀՄԵԴԱԿԱՆՈՒԹՅՈՒՆ ԵՆ ԸՆԴՈՒՆՈՒՄ ՊԱՀՊԱՆԵԼՈՒ ՀՈՂԵՐԸ ԵՎ ՈՒՆԵՑՎԱԾՔԸ

էջ 35–36

Հարցրել ես ով իշխանդ հավատացելոց[7], պատերազմի երկրի մարդկանց մասին, որոնք ընդունել են մահմեդականությունը իրենց անձերը, հողերը պահպանելու պայմանով և թե ինչ է օրենքն այդ մասին:

Նրանց կյանքը երաշխավորված է, իսկ այն ինչ ունեցել են նախքան մահմեդականանալը, ինչպես ունեցվածքը, ապա իրենցն է, նույնպես և հողերն իրենց [սեփականությունն] են և դա տասանորդ[8] վճարող հող է:*

Նույնը և անապատի բնակիչների (բեդևի) մասին, որոնք մահմեդականությունն ընդունելով պահպանում են իրենց ջրերը, երկիրը, որը մնում է որպես նրանց [սեփականությունը]: Նրանց հողը նույնպես տասանորդային հող է (արդ ուշր), որից նրանց չի կարելի հեռացնել և նրանք կարող են այն ժառանգել և պայմանագրով վաճառել: Այսպես է նաև ամեն մի երկիր, որի ժողովուրդը մահմեդականացել է և իր ամեն ունեցածը [սեփականություն] է:

Իսկ ամեն մի հեթանոս (չիրք)[9] ժողովուրդ, որի հետ իմամը (խալիֆան) հաշտության պայմանագիր է կնքել առ այն, որ ընդունելով նրա իշխանությունը և բաժանումները վճարի հողահարկ (խարաջ), ապա դրանք [այդ ժողովրդին պատկանող մարդիկ] ղիմմեր (հովանավորյալներ) են[10], (ահլ զիմմա), իսկ նրանց հողը հողահարկային (արդ խարաջ) է, նրանցից [հարկ] կվերցվի այնքան, ինչքան որ հաշտության պայմանագրում նշված է, սակայն դա պետք է կատարվի բարեխղճորեն, առանց ծանրաբեռնելու ավելի քան որոշված է:

Ամեն մի հող, որ իմամը բռնի ուժով գրավել է, կարող է բաժանել նվաճող ռազմիկների միջև: Դա կանի ըստ իր ցանկության և նա իրավասու է: Այդ հողը կկոչվի աասանորդային հող (արդ ուշր): Սակայն եթե չկամեցավ բաժանել այդ հողը և հարմար գտավ այն թողնել [ոչ մահմեդական] տեղական ժողովրդի ձեռքում, ինչպես արեց Օմար իբն ալ-Խաթթաբը Սավադում[11], ապա նա իրավունք ունի այդպես վարվելու: Դա կլինի հողահարկային հող և դրանից հետո չպետք է հետ վերցնի նրանցից: Դա նրանց սեփականությունն (մուլք)[12] է, որը նրանք կժառանգեն և կամ պայմանագրով կվաճառեն: Նրանց վրա հողահարկ է դրվում, և ավելին, որը նրանց ուժից վեր է, չպետք է պահանջվի:

** Համաձայն իսլամական օրենքի հողը պատկանում է Այլահին, իսկ մարդկանց այն տրվում է օգտագործելու համար:*

ՏԱՍԱՆՈՐԴԱՅԻՆ ՀՈՂԻ (ԱՐԴ ԱԼ-ՈՒՇՐ) ՏԱՐԲԵՐՈՒԹՅՈՒՆԸ ՀՈՂԱՀԱՐԿԱՅԻՆ ՀՈՂԻՑ (ԱՐԴ ԱԼ-ԽԱՐԱՋ)

էջ 39

Իսկ ինչ վերաբերում է քո այն հարցին, ով իշխանդ հավատացելոց, թե ինչպիսին է սահմանը (տարբերությունը) տասանորդային հողի ու հողահարկային հողի միջև, ապա պետք է ասեմ, որ ամեն մի հող, որի ժողովուրդը նրա վրա մահմեդականացել է, լինի արաբների հող, թե օտարների (ոչ արաբներ - աջամ), դա նրանցն է և տասանորդային հող է, ինչպես Մաղինան, երբ մահմեդականությունն ընդունեց այդ նպատակով, և Եմենը, ինչպես նաև ամեն մեկը, որից չի կարելի դիմահարկ պահանջել և միայն պետք է ընդունի մահմեդականությունը կամ կոիվը, ինչպես արաբ կռապաշտներն են:

Ամեն մի օտարի (ոչ արարի) հող, որը նվաճել է իմամը և թողել անդական (ոչ մահմեդական) բնակիչների ձեռքում, հողահարկային հող է: Եթե այն բաժանի նվաճող ռազմիկներին, ապա կդառնա տասանորդային հող: Զի որ այն հողերը, որ Օմար իբն ալ-Խաթթաբը նվաճել է օտարներից (ոչ արաբներից) և թողել է նրանց ձեռքում, հողահարկային են: Ընդհանրապես օտարների ամեն մի հող, որի [ոչ մահմեդական] ժողովուրդը պայմանագիր ունի և դարձել է դիմմի, հողահարկային է:

ՏԱՂԼԻԲ ՑԵՂԻ ՔՐԻՍՏՈՆՅԱՆԵՐԻ ԵՎ ԱՅԼ ԶԻՄՄԻՆԵՐԻ (ՀՈՎԱՆԱՎՈՐՅԱԼՆԵՐԻ)[13] ԴՐՈՒԹՅԱՆ ՈՒ ՆՐԱՆՑ ՆԿԱՏՄԱՄԲ ՎԵՐԱԲԵՐՄՈՒՆՔԻ ՄԱՍԻՆ

էջ 68-69

Ամեն մի տասանորդային [մահմեդականին պատկանող] հող, որը կոնի Տաղլիբ ցեղի քրիստոնյան, դրա տասանորդը կկրկնապատկվի, ճիշտ այնպես, ինչպես կրկնապատկվում է նրանց (Տաղլիբ ցեղի մարդկանց) հարկը այն ունեցվածքի համար, որով առևտուր են անում: Ամեն ինչ, որի համար մահմեդականը մեկ է վճարում, Տաղլիբ ցեղի քրիստոնյան պետք է կրկինը վճարի:

Իսկ եթե մի որևէ դիմմի մարդ, բացի Տաղլիբ ցեղի քրիստոնյաներից, գնի տասանորդային հող, ապա Աբու Հանիֆան[14] գտնում է, որ պետք է այդ դեպքում հողահարկ պահանջվի և այդ որոշումը չփոխվի: Բանն այն է, որ երբ քրիստոնյան գնում է՝ մահմեդականից, ապա քանի որ դիմմին զաքատ[15] (բարեգործական հարկ) չի կարող վճարել, իսկ տասանորդը զաքատ է, ուստի այն վերածվում է հողահարկի:

Նման դեպքում ես նրան կպարտադրեի տասանորդ կրկնակի չա-

փով, որը հավասար է հողահարկի խվազագույնին: Եթե հողը նորից մահմեդականի վաճառվի, կամ քրիստոնյան մահմեդականանա, հողը նորից տասանորդային պետք է համարվի, ինչպես նախկինում եղել է:

Ինձ պատմել են մեր ծերունիներից ոմանք, թե Հասանը և Աթան ասել են, թե այս պարադային տասանորդը պարզապես կրկնապատկված է:

Այս կարծիքն ինձ համար նախընտրելի է քան Արու Հանիֆայինը: Զի որ, երբ միջոցներն օգտագործվում են մահմեդականի կողմից առևտրի համար, նա վճարում է տասանորդի քառորդը տասանորդիչ [պաշտոնյայի] մոտով անցնելիս, ապա երբ այդ միջոցները (մալ) գնում է զիմմին առևտուր աննելու համար, տասանորդիչ [պաշտոնյայի] մոտով անցնելիս նրանից պահանջվում է տասանորդի կեսը, այսինքն մահմեդականի վճարածի կրկինը, իսկ եթե [միջոցները] կրկին անցնեն մահմեդականին, նորից պահանջվում է նրանից միայն տասանորդի քառորդը: Այստեղ հարցը վերաբերում է նույն միջոցներին (մալ), որոնց էությունը փոխվում է ըստ սեփականատիրոջ բնույթի:

Այդպես է նաև տասանորդային հողը: Զի որ, եթե զիմմին գնի արաբների երկրում (Արաբիայում) մի հող, որը խարաջային չի եղել [ինչպես Մեքքայում, Մադինայում և այլ նման վայրերում], ապա նման դեպքում ես խարաջ չեմ նշանակի, քանի որ սուրբ երկրում է գտնվում, այլ պետք է կրկնապատիկ սադակա[16] (ողորմության տասանորդ) գրվի, քանի որ զիմմիները կրկնակի են վճարում այն արժեքների համար, որով առևտուր են անում: Իսկ նրանցից ով մահմեդականանա, ապա նրա հողը նորից տասանորդային կդառնա, քանզի արդեն չի կարելի հողահարկ վերցնել:

ԳԼԽԱՀԱՐԿ (ՋԻԶԻԱ) ՎՃԱՐԵԼՈՒ ՊԱՐՏԱՎՈՐ ՄԱՐԴԿԱՆՑ ՄԱՍԻՆ

էջ 69–72

Գլխահարկը պարտադիր է բոլոր զիմմիների համար, լինեն հրեաներ (յահուդ), քրիստոնյաներ (նասարա), զրադաշտականներ (մաջուս), սարիներ[17] ու սամարացիներ[18], որոնք ապրում են Սավագում և այլ վայրերում, ինչպես նաև Հիրայի[19] և այլ քաղաքների բնակիչների համար, բացի Տաղլիբ ցեղի քրիստոնյաներից ու հատկապես Նաջրանի[20] [քրիստոնյա] բնակիչներից:

Գլխահարկը պարտադիր է տղամարդկանց, բայց ոչ կանանց և երեխաներին: Հարուստներից (բարեկեցիկ) վերցվում է քառասուն դիրհեմ[21], միջակներից՝ քսանչորս դիրհեմ, իսկ կարիքավոր, ձեռ-

քով աշխատող հողագործից՝ տասներկու դիրհեմ: Դա գանձվում է նրանցից ասենք տարի: Եթե գրամի փոխարեն բերեն գրաստ, ապրանքներ (իրեր) և այլ բաներ, դրանք կընդունվեն ըստ արժեքի: Սակայն որպես գլխահարկ չեն ընդունվի մեռելոյ-տի, խոզ, ոչ էլ գինի: Օմար իբն ալ-Խաթթաբը արգելել է նման բաներ վերցնելը որպես գլխահարկ: Նա ասել է՝ վերադարձրեք այդ բաներն իրենց տերերին, որ ծախեն և վերցրեք արժեքը: Սա գլխահարկի ենթակա մարդկանց վերաբերվելու ավելի դիջոդ ձևը կլինի: Այի իբն Աբու Թալիբը[22], ինչքան տեղեկացել ենք, որպես գլխահարկ վերցնում էր ասեղներ, ձյութայար (մոմած թել) և այն հաշվում էր որպես գլխի հարկ (խարաջ ռուուսիհիմ):

Գլխահարկ չի վերցվում աղքատից, որին ողորմություն են տալիս, ոչ էլ կույրից, որը չունի ապրուստի միջոց կամ գործ, ոչ էլ ողորմություն ստացող դիմմիից կամ հաշմանդամից: Սակայն եթե հաշմանդամը կամ անկարողն ունեն եկամուտ, ապա նրանցից պետք է գլխահարկ վերցվի, նույնպես և կույրը կամ վանականները, որոնք ապրում են վանքերում (դիարատ), եթե ունեն եկամուտ պետք է գլխահարկ վերցվի, իսկ եթե իրոք չքավոր են և բարեկեցիկ մարդիկ նրանց ողորմություն են տալիս, գլխահարկ չի վերցվի: Նույնը վերաբերում է մենաստանների ճգնավորներին (ահլ ալ-սավամի), որոնք եթե ունեն հարստություն ու եկամուտ և իրենց ունեցածը տալիս են այլոց, որ ծախսեն վանքերի, վանականների ու տնօրինողների համար, ապա նրանցից գլխահարկ պետք է գանձվի՝ այն վերցնելով վանահորից (սահիբ ալ-դայր): Իսկ եթե վանահայրը, որի ձեռքում է այս բոլորը գտնվում ուրանա թե դա ճիշտ չէ ու երդվի Աստուծով և այնպիսի երդումով, որով երդվում են նրա կրոնակիցները, թե իր մոտ այդպիսի բան չկա, պետք է թողնել ու ոչինչ չվերցնել:

Մահմեդականից գլխահարկ (ջիզիա ռաս) չի վերցվում: Միայն այն դեպքում, երբ մարդը մահմեդականացել է տարին լրանալուց հետո, ապա պարտավոր է գլխահարկ վճարել, քանի որ այդ գումարը մահմեդական համայնքին է պատկանում, ուստի նա պետք է վճարի: Իսկ եթե մահմեդականանա տարին վերջանալուց թեկուզ մեկ-երկու օր կամ մեկ-երկու ամիս և առավել կամ նվազ ժամանակով առաջ, ապա նրանից գլխահարկ չի վերցվի, միայն թե մահմեդականացած լինի նախքան տարին լրանալը: Կամ եթե նա պարտական է լինում գլխահարկը, սակայն մնում է նախքան վճարելը և կամ մի մասը վճարած լինի, իսկ մյուս մասը մնացած, ապա այն չի վերցվի ոչ նրա ժառանգորդներից, ոչ էլ նրա թողած ժառանգությունից: Նույն ձևով, եթե մեկը մահմեդականանա և գլխահարկի մի մասը պարտք մնացած լինի, ապա այն նրանից չի պահանջվի:

Գլխահարկ չի վերցվում նաև զառամյալ ծերունուց, որն

աշխատելու ի վիճակի չէ և ոչինչ չունի, ինչպես նաև տկարամիտ մարդուց: Զիմմիին պատկանող ուղտերից, կովերից, ոչխարներից դաքատ չի վերցվում: Այս հարցում տղամարդիկ ու կանայք հավասար են:

Պատմել է Սուֆիանը, լսելով Աբդալլահ իբն Թաուսից, իսկ նա՝ իր հորից և վերջինս՝ Աբդալլահ իբն Աբբասից, թե զիմմիները չունեն ոչ մի ունեցվածք բացի այն բանից, որը թողնված է որպես ողորմություն:

Զիմմիի, լինի տղամարդ թե կին, ունեցվածքից դաքատ չի վերցվում, բացի այն բանից, որով առևտուր են անում և այս դեպքում պետք է տասանորդի կեսը վճարեն: Սա վերցվում է այն դեպքում, երբ նրանց ունեցվածքի արժեքը երկու հարյուր դիրհեմի կամ ոսկու քսան մսխալի է հասնում և կամ նույն արժեքն ունեցող առևտրի իրեր (ապրանքներ) են ունենում:

Զիմմիներից ոչ ոքի չի կարելի ծեծել գլխահարկն ստանալու համար, և ոչ էլ նրանց կանգնեցնել արևի տակ, կամ այլ ձևով տանջել: Չի կարելի նրանց մարմնական տանջանքների ենթարկել, այլ անհրաժեշտ է գթասիրտ վերաբերմունք ցուցաբերել: Սակայն կարելի է նրանց բանտարկել, մինչև վճարեն այն ինչ պարտավոր են, և բանտից դուրս չեն գա, մինչև լրիվ չգանձվի գլխահարկը: Կառավարիչը (վալի) չպետք է թողնի ոչ մի քրիստոնյայի, հրեայի, զրադաշտականի, սաբիի և սամարացու, որը չվճարի գլխահարկը, կամ թույլ տա մի մասը չվճարել: Թույլատրելի չէ, որ մեկին թողնեն ու մյուսից ստանան, դա չի կարելի անել, քանզի նրանց կյանքն ու ունեցվածքը պահպանվում են միայն այն պայմանով, որ վճարեն գլխահարկը: Այնպես որ գլխահարկը խստրաջային փողերի դրությունն ունի:

Ինչ վերաբերում է մեծ քաղաքներին (ամսար), ինչպես Մադինատ ալ-Սալամը (Խաղաղության քաղաք, Բաղդադ), Քուֆան, Բասրան և նմանները, ապա իմ կարծիքով իմամը (խալիֆան) պետք է ամեն մի մեծ քաղաքում [վերակացու] նշանակի բարեպաշտ, բարեգործ մարդու, որի աստվածավախությանը և պատվախնդիր լինելուն կարելի է վստահել, տալով նրան օգնականների, որոնք նրա մոտ կհավաքեն տարբեր կրոնների մարդկանց՝ հրեաներին, քրիստոնյաներին, զրադաշտականներին, սաբիներին և սամարացիներին, և նա (վերակացուն) նրանցից կգանձի [գլխահարկը] ըստ դասերի (թարակատ), ինչպես ասել ենք՝ քառասունութ դիրհեմ ունեորներից, ինչպիսիք են դրամափոխները (սարրաֆ), բամբակ ու քաթանե կտորեղենի վաճառականը (բաղդաղ), կալվածատերը (սահիբ ալ-դայա), վաճառականը (տաջիր) և բուժող բժիշկը: Ով զրաղվում է արհեստով (սինաա) կամ առևտրով, որով ապրուստ է ձեռք բերում, ապա սմեն մի արհեստով ու առևտրով զրաղվողից, ըստ նրա արհեստի ու առևտրի,

կվերցվի քառասունութ դիրհեմ ունևորից և քսանչորս դիրհեմ միջակ՝ հասույթ ունեցողից: Իսկ ում արհեստը հնարավորություն է տալիս քառասունութ դիրհեմ վճարելու, նրանից պետք է այդ գումարը վերցվի, իսկ ով ի վիճակի է միայն քսանչորս դիրհեմ վճարելու, թող այդքան առնվի նրանից: Տասներկու դիրհեմ է վերցվում ձեռքով աշխատողից՝ ինչպես դերձակը (խայատ), ներկարարը (սաբբաղ), հնակարկատը կոշկակարը (իսքաֆ), կոշկակարը (խառազ) և նմանները:

Երբ գլխահարկը հավաքվում է վերակացուների մոտ, նրանք տանում են այն արքունի գանձարան (բայտ ալ-մալ):

Ինչ վերաբերում է Սավադին, ապա հրամայիր քո հարկահան պաշտոնյաներին, որ իրենց կողմից ուղարկեն այնպիսի մարդկանց, որոնց աստվածավախությանը, հավատարմությանը վստահ են: Սրանք դնալով ղյուղ կհրամայեն նրա տիրոջը (սահիբ) հավաքել բոլոր հրեաներին, քրիստոնյաներին, զրադաշտականներին, սաբիներին ու սամարացիներին և երբ հավաքվեն ուղարկված [հարկահանները], ըստ իմ նկարագրած դասավորության նրանցից կվերցնեն [գլխահարկը]: Հրամայիր նրանց, որ պահպանեն այն կարգը, որ ես որոշել ու նկարագրել եմ, որպեսզի չխախտեն սահմանված չափը և ոչինչ չպահանջեն այն մարդուց, որն ի վիճակի չէ գլխահարկ վճարելու և վերջապես անիրավություն չգործեն ու չճնշեն:

Իսկ եթե գյուղապետը նրանց ասի՝ ես ձեզ հետ կհամաձայնեմ նրանց (գլխահարկ վճարողների) մասին և այն կվճարեմ ձեզ, թող չհամաձայնեն այդ առաջարկին, քանզի նման դեպքում գլխահարկի գումարը կպակասի: Օրինակ դուցե գյուղապետը համաձայնության կգա [հարկահանների] հետ հինգ դիրհեմի չափով, իսկ գյուղում այնքան հովանավորյալներ (զիմմի) կան, որ եթե բոլորը վճարեն գլխահարկ, գումարը կդառնա հազար դիրհեմ և ավելի: Այսպես վարվել չի կարելի և աններելի է: Բացի վերոհիշյալ կորուստից, հնարավոր է, որ գյուղապետը այնպես հավաքի գլխահարկը իր շրջանում (կալված) ապրող զիմմիներից, որ ամեն մեկի բաժինը տասներկու դիրհեմից պակաս ստացվի, մինչդեռ այդ թվից պակաս չպետք է լինի: Կամ էլ նրանց մեջ կարող են լինել ունևորներ, որոնք պարտավոր են քառասունութ դիրհեմ վճարել:

Հավաքած գումարը հարկային վերակացուները (վալի ալ-խարաջ) հողահարկի հետ միասին տանում են արքունի գանձարան (բայտ ալ-մալ), քանզի դա բոլոր մահմեդականների կամուտն (ֆայ) է:

Սրան ավելացվում է նաև այն, որ վերցվում է զիմմիների այն միջոցներից (մալ, ապրանք), որ նրանք օգտագործում են առևտրի մեջ և նրանցից ովքեր գալիս են մեզ մոտ երաշխավորագիր (աման) խնդրելով, ինչպես նաև այն, որ վերցվում է զիմմիներից, երբ տասանորդային հողը անցնում է նրանց ձեռքը [դառնալով խարաջային]:

Այս բոլորը գնում է որպես հողահարկ և բաժանվում է ինչպես հողահարկը, սակայն հատկացումը նույնը չէ, ինչ սազակայինն է (ողորմության տուրք) կամ մեկ հինգերորդինը (խումս):

Ով իշխան հավատացելոց, պետք է հրամայես [հարկահաններին] մեղմ վերաբերվել քո մարգարեի ու հորեղբորորդու Մուհամմադի ղիմմիներին, ուշադրություն դարձնելով, որ անարդարություն չգործեն, չնեղեն, ուժից վեր չծանրաբեռնեն նրանց և ունեցվածքից ոչինչ չվերցվի, եթե պարտական չեն: Չէ որ առաքյալի՝ մասին պատմվել է, թե ասել է՝ ով անիրավություն գործի պայմանագիր կնքողին կամ կարողությունից վեր ծանրաբեռնի նրան, ես կբողոքեմ [վերջին դատաստանի օրը]: Օմար իբն ալ-Խաթթաբն ասել է մահվան րոպեին՝ իմ մահվանից հետո եկող խալիֆային կտակում եմ առաքյալի ղիմմիներին, թող նա պահպանի նրանց հետ կնքված պայմանագիրը, կռվի նրանց համար և չծանրաբեռնի կարողությունից վեր:

Հիշամ իբն Ուրուան մեզ պատմել է, լսելով իր հորից, իսկ սա Սաիդ իբն Զայդից, թե Ասորիքում անցնելիս տեսել է մարդկանց, որոնց կանգնեցրել էին արևի տակ և հարցրել է թե սրանք ինչ են արել, պատասխանել են թե կանգնեցրել են արևի տակ գլխահարկի պատճառով: Իսկ նա չհամաձայնելով դրան գնացել է նրանց պետի (ամիր) մոտ և ասել՝ ես լսել եմ առաքյալին, որ ասել էր՝ ով տանջի մարդկանց, Ալլահը նրան կտանջի:

Մեր ծերունիներից ոմանք մեզ պատմել են լսելով Ուրուայից, որը լսել էր Հիշամ իբն Հաքիմ իբն Հիզամից, թե ինքը տեսել է, որ Իյադ իբն Ղտնմը[24] հովանավորյալ մարդկանց (ահլ ալ-ղիմմա) կանգնեցրել է արևի տակ գլխահարկի [չվճարման] պատճառով: Ասել է՝ ով Իյադ, ի՞նչ է սա, չէ՞ որ առաքյալը ասել է, ովքեր այս աշխարհում մարդկանց կտանջեն, այն աշխարհում (հանդերձյալում) իրենք կտանջվեն:

Ինձ պատմել է Հիշամ իբն Ուրուան, լսելով իր հորից, թե Օմար իբն ալ-Խաթթաբ [խալիֆան] վերադառնալով Ասորիք կատարած ճանապարհորդությունից, ճանապարհին տեսել է մարդկանց, որոնց արևի տակ էին կանգնեցրել և գլխին ձեթ քսել: Հարցրել է, թե սրանք ինչ հանցանք են գործել: Պատասխանել են, թե պարտավոր են գլխահարկ, բայց չեն վճարել, ուստի պետք է տանջվեն, մինչև վճարեն: Ասել է Օմարը՝ իսկ ինչ են ասում, ինչպես են արդարանում գլխահարկի համար: Պատասխանում են՝ ասում են, թե միջոցներ չունենք: Ասել է [Օմարը]՝ թողեք դրանց և ուժից վեր մի ծանրաբեռնեք, քանզի լսել եմ առաքյալին, որն ասում էր՝ մի տանջեք մարդկանց, իսկ ովքեր տանջում են այս աշխարհում, Ալլահը կտանջի նրանց մեռյալների հարության օրը: Ապա հրամայեց արձակել դրանց:

Պատմել է Ումայր իբն Նաֆին, լսելով Աբու Բաքրից, թե Օմար իբն ալ-Խաթթաբն ասել է, որ անցնելով մի տան դռան մոտով, ուր

կանգնած էր սի գառամյայ, մուրացիկ ծերունի թույլ տեսողությամբ. իսիկ է նեսկից նրա ուսին և ասել՝ դու Գրքի ժողովրդի (ահլ ալ-քիթաբ)[...] ո՞ր [խմբից] ես: Պատասխանել է՝ հրեա եմ: Հարցրել է Օմարը՝ ի՞նչը քեզ հասցրել է այս աստիճանին, որում տեսնում եմ: Պատասխանել է՝ գլխահարկը, կարիքը և տարիները: Օմարը բռնել է ձեռքից, սարել իր ուսին, ինչ-որ բան հաղցրել, ապա կանչել արքունի պանձարանի վերակացուին (խազին բայտ ալ-մալ) ասել է՝ նայվում եմ Ալլահով, մենք արդար չենք եղել նրա նկատմամբ, կերել ենք նրա երիտասարդությունը, իսկ ծերության ժամանակ անպաշտպան ենք թողել: Սադական նշանակված է կարիքավորների ու աղքատների համար: Կարիքավորները դրանք մահմեդականներ են, իսկ սա Գրքի ժողովրդի աղքատներից է: Նա ազատել է նրան ու նմաններին գլխահարկից: Աբու Բաքրն ասել է, թե ինքն ականատես է եղել Օմարի այս արարքին և տեսել է այդ ծերունուն:

ԳԼՈՒԽ ԶԻՄՄԻՆԵՐԻ ՀԱԳՈՒՍՏԻ ՈՒ ՏԱՐԱԶԻ ՄԱՍԻՆ

Ի դեպ անհրաժեշտ է կնիք դնել զիմմիների վզին, գլխահարկը հավաքելու ժամանակ, մինչև ավարտվի նրանց ստուգումը: Ապա այդ կնիքները ջարգում են, ինչպես արել է Օսման իբն Հանիֆը, եթե նրանք խնդրեն ջարգել:

Պետք է հրամայել, որ նրանցից ոչ ոք չնմանվի մահմեդականներին իր հագուստով, դրաստով և իր արտաքինով: Նրանց պետք է պարտավորեցնել, որ դուննար կոչված գոտին կապեն, որը նման է կոպիտ պարանի և որով ամեն մեկը պետք է գոտեորվի: Նրանց կոնաձև գլխարկները (կալանսուա) պետք է մարակված (մուդառաբա) լինեն, նրանց թամբերին պետք է կեղի ու մեջքի միջև նռան նման փայտե գոնդ կախեն, իրենց մույկերին (ոտնաման) կրկնակի փոկեր կապեն և ոչ թե այն ձևել մահմեդականների նման, նրանց կանանց պետք է արդելված լինի ուղտ հեծած գնալ:

Նրանք իրավունք չունեն նոր տաճարներ կամ եկեղեցիներ կառուցել, բացի նրանից որ պահել են բստ պայմանագրի, երբ դարձել են զիմմի և այսպիսով տաճարն ու եկեղեցին նրանց է պատկանել: Նման պայմաններում ինչ որ կա, թողնվում է նրանց և չի քանդվի: Նույնը վերաբերում է ատրուշաններին (բայտ ալ-նիրան, կրակատուն): Զիմմիներին թույլատրվում է ապրել մահմեդականների քաղաքներում ու գյուղերում, վաճառել ու գնել, բնդ որում, նրանք չպետք է դինի վաճառեն, ոչ էլ խոզ, և կամ քաղաքում բացահայտ ցուցադրեն իրենց խաչերը: Նրանց կոնաձև գլխարկները ցցուն կերպով մարակված լինեն: Հրամայիր քո կառավարիչներին, որ նրանք զիմմիներին

այսպիսի տարազ պարտադրեն: Այսպես է հրամայել Օմար իբն ալ-Խաթթաբը, որ ստիպեն զիմմիներին այսպիսի տարազ կրել, ավելացնելով՝ որպեսզի ըստ տարազի հնարավոր լինի նրանց տարբերել մահմեդականներից:

Ինձ պատմել է Արդ ալ-Ռահման իբն Սաբիա իբն Աուբանը, որը լսել է իր հորից, թե Օմար իբն Աբդ ալ-Ազիզը գրել է իր կառավարիչներից մեկին՝ չթողնես, որ խաչը հայտնի երևա [դրսում], իսկ եթե [ցույց տան], ջարգիր ու ոչնչացրու: Ոչ քրիստոնյան, ոչ էլ հրեան չպետք է ձիու թամբին հեծած ման դան, այլ ավանակ նստեն, նրանց կանայք թող ուղտ չհեծնեն, սակայն կարող են ավանակ հեծնել: Այս մասին ամենախիստ հրաման տուր և քո անունից արգելք հրապարակիր, որ քրիստոնյան չկրի ոչ պարեգոտ (կաբա), ոչ թանկ կերպասից (խազզ) զգեստ, ոչ էլ փաթթոց: Ինձ պատմել են, որ քեզ մոտ եղած քրիստոնյաներից շատերը սկսել են նորից գլխին փաթթոց կապել, իսկ մեջքին գոտի չեն կապում, աչքի են ընկնում չքեղությամբ ու փարթամությամբ՝ մոռանալով համեստությունը: Երդվում եմ կյանքովս, եթե դա կատարվում է քեզ մոտ, ապա պարզապես արդյունք է քո թուլության, անկարողության ու զիջողամտության, իսկ եթե վերականգնես նախկին վիճակը, նրանք կիմանան թե ինչ մարդ ես դու: Ուստի մտածիր այն ամենի մասին, որ արգելեցի, և ինքդ արգելիր նրանց այդ բաները կրկնել: Խաղաղությունը քեզ հետ:

Ինձ պատմել է Ուբայդալլահը լսելով Նաֆիից, որը լսել էր Օմարի մաուլա Ասլամից, թե Օմարը հրամայել էր իր կառավարիչներին, որ զիմմիների վզին կնիք դնեն:

Քամիլ իբն ալ-Ալան պատմել է Հաբիբ իբն Աբու Սաբիտից, թե Օմար ալ-Խաթթաբը ուղարկել է Օսման իբն Հանիֆին Սավադի հողը չափելու և նրանց հողի ամեն մի ջարիբին[26], լինի մշակված, թե անմշակ, մեկ դիրհեմ և մեկ կաֆ[27] [ցորեն] է նշանակել և կնքել է Սավադի [այլահավատ] գեղջուկների: Նա կնքել է հինգ հարյուր հազար գեղջուկների ըստ դասերի՝ քառասունութ, քսանչորս և տասներկու [դիրհեմ հաշվով]: Երբ նա ստուգումը վերջացնելով նրանց հանձնել է դեհկաններին (զավառապետ հողատեր), կոտրել են կնիքները:

Պատմել է Ուբայդալլահը լսելով Նաֆիից, իսկ սա Օմար [խալիֆայի] մաուլա Ասլամից, թե Օմար իբն ալ-Խաթթաբը գրել է [գերի ընկած] անհավատների մասին՝ սպանեցեք ում վրայից որ անցել է սուրը (ածելի), իսկ նրանց կանանցից ու երեխաներից գլխահարկ վերցրեք միայն չորս դինար[28] կամ քառասուն դիրհեմ: Պահանջեց նրանցից ամեն մեկից մեկ մոդ[29] ցորեն հարկ վերցնել և վզին կնիք դրոշմել:

Ինձ պատմել է ալ-Ամաշը, լսելով Ումարա իբն Ումայրից կամ Մուսլիմ իբն Սուբայհ Աբու լ-Դուհայից, իսկ սա Մասրուկից և վեր-

ջինս Մուադ իբն Ջաբալից, թե մարգարեն նրա ինձ ուղարկեց Եմենի կառավարիչ, հրամայեց ամեն մի չափահաս [այլահավատից] մեկ դինար պահանջել:

ԳԼՈՒԽ ԶՐԱԴԱՇՏԱԿԱՆՆԵՐԻ, ԿՌԱՊԱՇՏՆԵՐԻ ՈՒ ՀԱՎԱՏԱՓՈԽՆԵՐԻ ՄԱՍԻՆ

էջ 73-76

Բոլոր հեթանոսները (ահլ ալ-չիրք) ինչպես զրադաշտականները, կռապաշտները, կրակապաշտները, քարապաշտները, սարիներն ու սամարտցիք վճարում են գյուխահարկ (ջիզիա), բացի մահմեդական հավատափոխներից ու արաբ կռապաշտներից, որոնց պետք է առաջարկվի մահմեդականություն և եթե ընդունեն լավ, ապա թե ոչ, նրանց տգամարգիկ կկոտորվեն, իսկ կանայք ու երեխաները կգերեվարվեն: Հեթանոսները, ինչպես կռապաշտները, կրակապաշտները, զրադաշտականները, իրենց մորթած անասունների ու ամուսնության հարցում նույն վերաբերմունքին ենթակա չեն, ինչ որ Գրքի ժողովրդի [նկատմամբ կա]:

Նրանք վճարում են գյուխահարկ, սակայն թույլատրելի (հալալ) չէ նրանց կանանց հետ ամուսնանալ կամ նրանց մորթած անասունների միսն ուտել:

Մերոնիներից մեկը պատմել է լսելով Ջաաֆար իբն Մուհամմադից, իսկ սա իր հորից թե Օմար իբն ալ-Խաթթաբին հարցրել են այն մարդկանց մասին, որոնք կրակապաշտներ են, ոչ հրեա, ոչ քրիստոնյա, այսինքն Գրքի ժողովուրդ (ահլ ալ-քիտաբ) չեն: Ասել է Օմարը չգիտեմ ինչպես վարվել նրանց հետ: Այդ ժամանակ Արդ ալ-Ռահման իբն Աուֆը ասել է՝ վկա եմ, որ առաքյալն ասել է, թե նրանց դատեցեք Գրքի ժողովրդի մասին եղած օրենքներով:

Պատմել է Իսմայիլ իբն Արու Խալիդը, վերցնելով ալ-Շաարիից, թե հարցրել են մի քրիստոնյա ստրուկի մասին, որին աղատագրել է մահմեդական տերը: Ասել է Շաարին, նրան հոդահարկ չի հասնում, քանզի օգտվում է իր տիրոջ գոյավիճակից (հովանավորությունից): Ես այս հարցի շուրջը հարցրել եմ Արու Հանիֆային և նա պատասխանեց՝ ապատագրված ստրուկը պետք է վճարի հոդահարկ քանզի իսլամի երկրում չի կարող լինել այնպիսի դիմմի, որը հոդահարկ չվճարի իր անձի համար: Արու Հանիֆայի կարծիքը հավանաբար լավագույնն է, որ լսել եմ այս հարցի շուրջը:

էջ 76-80

Իսկ տասանորդի (մեկ տասներորդ, մաքս) հավաքման համար կարծում եմ, որ պետք է նշանակես բարեպաշտ, աստվածավախ մարդկանց, հրամայելով նրանց ոտնձգություններ չգործել մարդկանց նկատմամբ անարդարություն չանել, որոշված [հարկից] ավելին չվերցնել, հետևել մեր տված ծրագրին, ապա ստուգես թե ինչպես են գործում և վերաբերվում [իրենց հսկած կետերից] անցնողներին և արդյոք կատարում են իրենց հրամայվածը: Եթե զանցանքներ են թույլ տալիս, հեռացրու և պատժիր նրանց:

Հրամայիր նրանց (պաշտոնյաներին), որ տարբեր ապրանքների գները պետք է գումարել իրար վրա, այն հաշվով, որ տասանորդիչի (մաքս հավաքողի) առջևից անցնելիս, առևտրի նպատակով տարված ամեն ինչի համար մահմեդականից պետք է վերցնել տասանորդի (մեկ տասներորդի) քառորդ արժեքը (2, 5 տոկոս), զիմմիից տասանորդի կեսը (5 տոկոս), իսկ օտարից (հարբի, պատերազմի երկրի մարդ) տասանորդ (10 տոկոս): Եթե [ապրանքի] արժեքը երկու հարյուր դիրհեմ կամ ավելի է, ապա [տուրքը] վերցվում է, իսկ եթե արժեքը երկու հարյուր դիրհեմից պակաս է, տուրք չի գանձվում: Այլ կերպ ասած, եթե [ապրանքի] արժեքը քսան մսխալի է հասնում վերցվում է տուրքը, իսկ եթե արժեքը քսան մսխալից պակաս է ոչինչ չի գանձվում: Եթե [վաճառականը] մի քանի անգամ անցնի և ամեն անգամին երկու հարյուրից պակաս արժեք ունեցող [ապրանք] ունենա, ոչինչ չի վերցվում, թեկուզ մի քանի անգամ տարածի արժեքը գումարելով հասնի հազար [դիրհեմի], միևնույնն է ոչինչ չի գանձվի, քանզի տարբեր անգամների արժեքները չեն գումարվում:

Ուստի եթե [վաճառականն] անցավ նրա (տասնորդիչի) մոտով երկու հարյուր կանխիկ (դրամահատված, մաղրուբա) դիրհեմով կամ քսան մսխալ ձույլ ոսկով (տիբր) և կամ էլ երկու հարյուր դիրհեմ ձույլ [արծաթով] կամ քսան մսխալ կանխիկ (դրամահատվածով), ապա մահմեդականից կվերցվի տասանորդի քառորդը (2, 5 տոկոս), զիմմիից տասանորդի կեսը (5 տոկոս), իսկ օտարերկրացուց (հարբի) ամբողջ տասանորդը (10 տոկոս): Հետո ոչ մի բան չի վերցվի մինչև հաջորդ տարվա նույն ժամանակը, եթե նույնիսկ անցնի [վաճառականը] մի քանի անգամ:

Նույն բանը գանձվում է, եթե [վաճառականն] անցնի վաճառքի համար գնված ապրանքով: Եթե ապրանքի արժեքը հավասար է երկու հարյուր դիրհեմի կամ քսան մսխալի, ապա նրանից [տուրք] կվերցվի, իսկ եթե նրա արժեքը հավասար չէ երկու հարյուր դիրհեմի կամ քսան մսխալի [մաքսից] աղատ է: Եթե օտարերկրացին

տասանորդը վճարելուց հետո մնի օտար երկիր, ապա եթե մեկ ասիս անց կրկին անցնի տասանորդիչի մոտով, վերջինս նրանից կվերցնի տասանորդը, եթե իր հետ ունեցած [ապրանքը] արժի երկու հարյուր դիրհեմ կամ քսան մսխալ, քանզի վերադառնալով օտար երկիր, կորցնում է մահմեդական [պետության] օրենքներից (ահքամ) օգտվելու իրավունքը, սակայն եթե իր մոտ եղածը երկու հարյուր դիրհեմից կամ քսան մսխալից պակաս է, նրանից ոչինչ չի վերցվի, քանզի օրենքը (սուննա) պահանջում է, որ նվաղագույնը լինի երկու հարյուր դիրհեմ կամ քսան մսխալ:

Այսպես, մահմեդականը վճարում է երկու հարյուրից հինգ դիրհեմ, զիմմին՝ երկու հարյուրից տաս դիրհեմ, իսկ օտարերկրացին՝ երկու հարյուրից քսան դիրհեմ: Այս հաշվով, եթե ոսկի վճարվի, մահմեդականից վերցվում է կես մսխալ, զիմմիից՝ մեկ մսխալ, օտարերկրացուց՝ երկու մսխալ:

Եթե ապրանքը վաճառքի նպատակով չի տարվում, ապա տասանորդիչի մոտով անցնելիս ոչինչ չի վճարվի: Սակայն եթե հովանավորյալն անցնի տասանորդիչի մոտով իր հետ ունենալով դինի կամ խող, այն կգնահատվի և նրանից կվերցվի կես տասանորդ (5 տոկոս), նույնպես և օտարերկրացի մարդիկ եթե անցնեն տանելով խոզեր ու գինիներ, այն կգնահատվի և նրանից տասանորդ (տաս տոկոս) կվերցվի: Եթե մահմեդականն անցնի տասանորդիչի մոտով տանելով ոչխարներ, կովեր, ուղտեր և ասի, որ դա արածացնելու համար է, պետք է երդվի և այդ դեպքում նրանից ոչինչ չի պահանջվի: Նույնպես և ամեն մի ուտելիք, որն անց է կացնում մարդը և ասի թե սա իմ ցանածն (մշակածն) է, նաև արմավի համար ասի, թե իմ արմավենուց է, ոչինչ չի վճարի, քանզի տասանորդը այն բանի համար է, որը գնված է վաճառականության համար: Նույն ձևով են վարվում նաև զիմմիի հետ, սակայն օտարերկրացին այդպիսի իրավունք չունի:

Տաղլիբ ցեղի զիմմին, Նաջրան քաղաքի, ինչպես նաև մնացած զիմմիների նման, որոնք Սուրբ Գրքի ժողովուրդ են կոչվում, վճարում են տասանորդ: Իսկ զրաղաչտականները և հեթանոսները այս բանում նրանց հավասար են:

Եթե [մահմեդական] վաճառականն անցնի տասանորդիչի մոտով ունենալով անասուններ (մալ) կամ ապրանք, և ասի, թե վճարել եմ դաքատը և այդ մասին երդվի, ապա դա կընդունվի և ոչինչ չի վճարի: Սակայն այս բանը զիմմիից և օտարերկրացուց չի ընդունվի, քանզի նրանք չեն կարող ասել, թե դաքատ են վճարել:

Իսկ եթե մեկն անցնի իր հետ ունենալով դրամ (մալ) և հավաստի, թե ուրիշի դրամով է առևտուր անում (մուդարաբա) կամ ապրանքը [ապրուստի միջոց] է և երդվի, տուրքը չի վճարի: Նույնպես և ստրուկը, որն անցնի իր տիրոջ և իր ապրանքներով, տասանորդ չի վճարի,

մինչև իր տերը դա: Նաև պայմանագրով ազատագրված ստրուկը (մուքատաբ) իր ապրանքի համար տասանորդ չի վճարի: Իսկ վաճառականը, որը տանում է վաճառելու սակով գնած խաղող. արմավ (ռութբ). կամ թարմ պտուղ և արժեքը հավասար լինի երկու հարյուր դիրհեմի կամ ավելի, ապա նրանից կվերցվի տասանորդի քառորդը (2. 5 տոկոս), եթե մահմեդական է. տասանորդի կեսը (5 տոկոս) եթե զիմմի է և տասանորդ (10 տոկոս) եթե օտարերկրացի է: Իսկ եթե արժեքը երկու հարյուր դիրհեմից պակաս լինի. ոչինչ չի վճարի. եթե նույնիսկ մի քանի անգամ անցնի և ամեն անգամ էլ երկու հարյուր դիրհեմից պակաս լինի և կամ մի քանի անգամ անցնելուց հետո նրա գումարը հաշվելով հասնի հազարի. դարձյալ գաքատ (ուշը) չի վճարվի: Զպետք է մի քանի անգամ անցնելու համար արժեքները դումարել:

Տասանորդը (ուշուր) հաստատել է Օմար իբն ալ-Խաթթաբը և գալավ է. եթե [պաշտոնյաները] խախտումներ չկատարեն և որոշվածից ավելին չվերցնեն: Տասանորդը, որ մահմեդականից է վերցվում. նույն սադական է, իսկ բոլոր զիմմիներից ու օտարերկրացիներից վերցվածը իր էությամբ հողահարկ (խարաջ) է: Նույնպես և ինչ որ բոլոր զիմմիներից վերցվում է ինչպես գլխահարկը և ինչ որ Տաղլիբ ցեղի մարդկանցից է վերցվում արջառի համար, հավասար է հողահարկի և բաժանվում է ինչպես հողահարկը:

Լսել եմ Իսմաիլ իբն Իբրահիմ իբն Մուհաջիրից, որը լսել է Արու Յազքուրից, իսկ սա Զիյաղ իբն Հաղիբից, թե առաջինը. որին Օմար իբն ալ-Խաթթաբը ուղարկել է որպես տասանորդիչ ես եմ եղել և ինձ հրամայել էր, որ ոչ ոքի չստուգեմ և ով անցնի ձեռքիս տակով նրանից գանձեմ քառասուն դիրհեմից մեկ դիրհեմ, եթե մահմեդական է, զիմմիներից՝ քսանից մեկ դիրհեմ, իսկ ով զիմմի չէ (օտարերկրացի է)՝ տասից մեկ դիրհեմ:

Պատմել է Ասիմ իբն Սուլայմանը, վերցնելով ալ-Հասանից, թե Աբու Մուսա ալ-Աշաարին գրել է Օմար իբն ալ-Խաթթաբին՝ մեր մահմեդական վաճառականները գնում են օտար (պատերազմի) երկիր և նրանցից տասանորդ են վերցնում: Օմարը գրել է նրան՝ դու էլ նրանցից վերցրու այնպես, ինչպես նրանք մահմեդական վաճառականներից են վերցնում և վերցրու զիմմիներից մեկ տասանորդի կեսը, մահմեդականներից՝ քսան դիրհեմից մեկ դիրհեմ, իսկ ինչ երկու հարյուր դիրհեմից ցածր է, դրանից ոչինչ մի վերցրու: Բայց եթե երկու հարյուր դիրհեմ է, դրանից հինգ դիրհեմ վերցրու, և ինչ ավելի է, նույն ձևով հաշվիր:

Ինձ պատմել է Ամր իբն Մայմուն իբն Միհրանը լսելով իր հորից. իսկ սա իր տատից. թե անցնում էի Մասրուկ [տասանորդիչի] մոտով ալ-Սիլ-սիլայի հետ, որը պայմանագրով աղատադրյալ ստրկուհի էր

(սուքատարա) և չատ ապրանք ունեն: Հարցրեց նրան՝ ինչ ես դու, պատասխանեց՝ պայմանագրով ագատագրյալ ստրկուհի: Նա պարտկուհի էր և նույնը կրկնեց թարգմանին պարսկերեն: Մասրուկն ասաց՝ ստրուկի (մամլուք) ունեցվածքից գաքատ չի վերցվում և թողնեց նրան որ գնա:

Պատմել է Արու Հանիֆան՝ վերցնելով Համմադից, իսկ սա Իբրահիմից, որ եթե գիմմիները գինի տանեն վաճառականության համար, նրա արժեքի համար պետք է վերցվի տասանորդի կեսը (5 տոկոս) և չի կարելի ընդունել դիմիի խոսքը նրա գնի մասին, այլ պետք է գիմմիներից երկու հոգի բերել, որ գնահատեն այն և ապա կգանձվի տասանորդի կեսը:

ԳԼՈՒԽ ԵԿԵՂԵՑԻՆԵՐԻ, ՏԱՃԱՐՆԵՐԻ ՈՒ ԽԱՉԵՐԻ ՄԱՍԻՆ

էջ 80-88

Իսկ ինչ վերաբերում է, ով իշխանդ հավատացելոց, քո այն հարցին դիմմիների դրության մասին և թե ինչպես մահմեդականների կողմից նվաճման ժամանակ նրանց թողնվել են տաճարները (հրեական), եկեղեցիները քաղաքներում ու մայրաքաղաքներում (ամսար) ու չեն քանդվել և թե ինչպես նրանց թույլատրվել է իրենց խաչերը տոն օրերին դուրս բերել:

Բանն այն է, որ մահմեդականների ու գիմմիների միջև կնքվել է հաշտության պայմանագիր ջիզիա վճարելու պայմանով և քաղաքները նվաճվեցին այն պարտավորությամբ, որ նրանց տաճարներն ու եկեղեցիները, թե՛ քաղաքի ներսում, թե՛ նրանից դուրս չպետք է քանդվեն, որ նրանց կյանքը (արյունը) երաշխավորվում է նրանով, որ [մահմեդականները] նրանց համար կռվելու են ու թշնամիներից պաշտպանելու: Այս բոլորի դիմաց գիմմիները պետք է մահմեդականներին ջիզիա վճարեն: Այս պայմաններով հաշտության դաշնագիր է կնքվել և գրվել պայմանագիր՝ պարտավորվելով նոր տաճարներ ու եկեղեցիներ չկառուցել: Նման պայմաններով են նվաճվել ամբողջ Ասորիքն ու Հիրան, բացի մի փոքր մասից: Ահա թե ինչու նրանց տաճարներն ու եկեղեցիները չեն քանդվել:

Ասել է Արու Յուսուֆը՝ ինձ պատմել է մի գիտուն մարդ լսելով Մաքհուլ ալ-Շամիից, թե Աբու Ուբայդա իբն ալ-Ջառահը մտնելով Ասորիք, դիմմիների հետ հաշտության պայմանագիր կնքեց, ընդունելով, որ նրանց եկեղեցիներն ու տաճարները պետք է թողնեին, սակայն չպետք է կառուցեին ո՛չ նոր տաճարներ, ո՛չ էլ նոր եկեղեցիներ, որ նրանք պարտավոր էին ճանապարհ ցույց տալ մոլորված [մահմե-

դականին) և կամուրջներ կառուցել գետերի վրա. իրենց դրամով. մահմեդական անցորդին երեք օր կերակրել. չհայհոյել. չծեծել մահմեդականին. իրենց խաչերը բարձր չցուցադրեին իսլամի հետևորդների հավաքույթներում. խողերին իրենց տներից դուրս չրերել մահմեդականների գտնված վայրերը. ազդանշանային կրակներ վառել Ալլահի համար պայքարի գնացող ռազմիկներին. իսկ թշնամուն ցույց չտալ մահմեդականի թույլ կողմերը: Նրանք չպետք է իրենց [եկեղեցիների] զանգակները (նակկուս) հնչեցնեն ոչ աղանից[20] առաջ. ոչ էլ ազանի ժամանակ. տոնական օրերին խաչադրոշներ դուրս չբերեն. զենք չկրեն տոնական օրերին և ոչ էլ տանը պահեն այն: Այս բոլոր [արգելվածներից] եթե որևէ մեկն աննն. ապա կպատժվեն և նրանցից [տուգանք] կգանձվի: Ահա այս պայմաններով հաշտություն կայացավ:

Այնժամ [զիմմիներն] ասացին Արու Ուրայդային՝ մեզ համար տարվա մեջ մի օր սահմանիր. որ կարողանանք մեր խեղերը դուրս բերել առանց խաչադրոշների և գա թող լինի մեր ամենամեծ տոնի օրը: Մահմեդականները գտան. որ պետք է կատարել այն ինչ պայմանավորված են և այս պայմաններով քաղաքները նվաճեցին:

Երբ զիմմիները տեսան. որ մահմեդականները հավատարիմ կերպով կատարում են խոստումները և թե ինչքան լավ է նրանց վերաբերմունքը. ապա նրանց թշնամիների դեմ խստասիրտ դարձան և օժանդակեցին մահմեդականներին: Ամեն մի քաղաքի բնակչություն. որը հաշտության պայմանագիր ուներ մահմեդականների հետ. մարդկանց ուղարկեց լուրեր հավաքելու հոռոմների ու նրանց թագավորի մասին. թե ինչ են կամենում ձեռնարկել: Այս ամեն քաղաքների բնակիչների առաքած սուրհանդակների կողմից լուր հասավ. թե հոռոմները այնպիսի զորք են հավաքել. որի նմանը չի տեսնված: Ամեն մի քաղաքի պետը (ռաիս) եկավ այն ամիրի մոտ. որին Արու Ուրայդան փոխանորդ էր նշանակել և նրան հաղորդեց այդ մասին. իսկ ամեն մի քաղաքի տեղակալ նշանակված կառավարիչը դրեց Արու Ուրայդային տեղեկացնելով այդ մասին և լուրերն իրար ետևից հասան Արու Ուրայդային: Սակայն Արու Ուրայդան և մահմեդականները դանում էին, որ իրենց դրությունը վտանգավոր է: Արու Ուրայդան զրեց իր նշանակած փոխանորդներից ամեն մեկին այն քաղաքներում, որոնց հետ հաշտության պայմանագիր էր կնքել, հրամայելով վերադարձնել զիմմիներին նրանցից հավաքված ջիզիան ու խարաջը և հանձնարարեց ասել նրանց՝ մենք վերադարձնում ենք ձեր դրամները. քանզի մեզ տեղեկություն է հասել. որ թշնամին դորք է հավաքել մեր դեմ. դուք մեզ հետ պայմանավորվել էիք որ պաշտպանենք ձեզ. բայց քանի որ մենք ի վիճակի չենք այդ անել. ապա վերադարձնում ենք այն ինչ վերցրել էին ձեզանից: Մենք պարտավորվում ենք հարգել

այն ոյայմանները, որ ձեզ հետ կնքել ենք, եթե Այլահը մեզ հաղթանակ պարգևի թշնամու դեմ:

Երբ մահմեդականներն այս բանը ասացին և վերադարձրին այն դրամները, որ նրանցից հավաքել էին, դիմմիներն ասացին՝ թող Աստված ձեզ վերադարձնի մեզ մոտ և հաղթանակ պարգևի նրանց դեմ, եթե ձեր տեղում նրանք (հոռոմները) լինեին, ոչինչ չէին վերադարձնի և մեր եղածն էլ կտանեին, ոչինչ չթողնելով:

Աբու Ուբայդան սովորություն ուներ նրանց հետ պայմանագիր կնքել այս ձևով, տալով ինչ խնդրում էին, բանդի կամենում էր այս եղանակով սիրաշահել նրանց, որպեսզի այդ մասին լսելով նաև այլ քաղաքների բնակիչները, որոնց հետ դեռ հաշտության պայմանագիր չէր կնքել, սահապարեին իրենք ևս հաշտության պայմանագիր կնքել:

Սակայն քաղաքների շուրջը գտնվող գյուղերից վերցված դրամները, դերհիները և իրեղենները Աբու Ուբայդան չեր վերադարձնում տերերին և մեկ հինգերորդն առնելուց հետո մնացած չորս հինգերորդը բաժանում էր մահմեդականների միջև:

Մահմեդականներն ու հեթանոսները (մուշրիքուն) բախվեցին և կասեղի սլատերազմ տեղի ունեցավ, երկու կողմից շատեր կոտորվեցին, ապա Այլահն օգնեց մահմեդականներին հեթանոսների դեմ, որոնց [մահմեդականների] ձեռքը հանձնեց և փախուստի մատնեց: Մահմեդականներն այնպիսի կոտորած սարքեցին, որի նմանը հեթանոսները չէին տեսել:

Երբ այն քաղաքի բնակիչները, որոնք պայմանագիր չունեին Աբու Ուբայդայի հետ, տեսան, թե ինչպես կոտորվեցին իրենց հեթանոս ընկերները, լուր ուղարկեցին Աբու Ուբայդային հաշտություն խնդրելով և նու հաշտություն (դաշինք) կնքեց նույն պայմաններով, որ տվել էր նախորդներին, միայն թե նրանք խնդրեցին ավելացնել այն պայմանը, որ եթե իրենց մոտ լինեն հոռոմներ, որոնք եկած լինեն կռվի և ապաստանած լինեն իրենց մոտ, երաշխիք ստանան, որ կարող են իրենց իրեղեններով, ունեցվածքով ու բնտանիքներով հեռանալ Ռումի երկիրը[31] և ոչ ոք չխանգարի նրանց: Աբու Ուբայդան համաձայնեց և նրանք ջիզիա վճարեցին ու լացին նրա առջև քաղաքի դռները:

Աբու Ուբայդան վերադարձավ և ամեն մի քաղաքի կողքով անցնելիս, որի բնակիչները դեռ իր հետ հաշտության [պայմանագիր] չէին կնքել, ապա դրանց քաղաքապետերը (ռաիս) լուր էին ուղարկում, հաշտություն խնդրելով և նա համաձայնում էր, տալով նրանց այն, ինչ նախկիններին էր տվել և դրում էր իր ու նրանց միջև պայմանագրեր: Իսկ ամեն անգամ, որ անցնում էր այն քաղաքների կողքով, որոնց բնակիչներն արդեն նախապես նրա հետ հաշտություն էին կնքել և իր կողմից նշանակված կառավարիչներն իր անունից դիմմիներին վերադարձել էին նրանցից վերցրած [հարկը], ապա

բնակիչները նորից էին տալիս նրան այդ վերադարձված գումարները և այն ջիզիայի ու խարաջի ձևով վճարելու պայմանով հաշտություն էր կնքվում և նրան դիմավորում էին շուկաներում ու վաճառքի վայրերում: Նա թողնում էր նույն պայմանները. որոնք տրվել էին նախապես, չփոխելով ու չպակասեցնելով:

Արու Ուրայղան ղրեց Օմարին հեթանոսների փախուստի և այն մասին, թե ինչ է Ալլահը մահմեդականներին տվել որպես ավար, դիմմիների հետ հաշտության պայմանագրի մասին, ինչպես նաև այն բանի վերաբերյալ, թե մահմեդականները ցանկություն ունեն իրենց միջև բաժանելու [դիմմիների] քաղաքները. դրանց բնակչությունը, հողը՝ նրա վրա գտնված գյուղերով ու ցանքսերով, և թե ինքը մերժել է այդ բանը՝ որոշելով գրել Օմարին ու նրա կարծիքը հարցնել:

Օմարը նրան գրեց՝ ես մտածեցի Ալլահի կողմից քեզ տրված ավարի մասին, որի մասին հիշել էիր և այն պայմանագիրը, որով հաշտություն ես կնքել քաղաքների ու մայրաքաղաքների (ամսար) հետ, այդ մասին խորհրդակցեցի Ալլահի առաքյալի մտերիմների (ասհար) հետ և նրանցից ամեն մեկն իր կարծիքն ասաց: Իմ կարծիքը համաձայն է Ալլահի Գրքին (Ղուրանին), բարձրյալն Ալլահն ասել է. «Ալլահը նրանց, որոնք եկան նրանցից (առաջին հավատացյալներից) հետո ընդունեցին իսլամը, դարձրեց ավարի (ֆայ) մասնակիցներ, մինչև [վերջին] հարության օրը»: Ուրեմն այն, ինչ Ալլահը տվել է որպես ավար (ֆայ), բաժանիր նրանց միջև, որոնք այն ձեռք են բերել: Իսկ դիմմիներին ջիզիա նշանակիր ըստ նրանց կարողության և այն բաժանիր մահմեդականների միջև: Իսկ դիմմիները պետք է հոգը մշակեն, քանզի նրանք քաջ ծանոթ են դրան և շատ լավ են մշակում: Ոչ դու, ոչ քեզ մոտ եղած մահմեդականները չեք կարող բռնել ու [որպես ծառա] բաժանել նրանց, չէ՞ որ նրանց հետ հաշտության պայմանագիր ես կնքել և ջիզիա ես վերցրել, ըստ նրանց կարողության: Ալլահը մեզ և ձեզ բացատրել է ասելով իր Գրքում. «պատերազմեցեք Գիրք (հայտնություն) ստացածներից նրանց դեմ, որոնք չեն հավատում Ալլահին, վերջին [դատաստանի] օրվան և արգելված չեն համարում այն, ինչ արգելել է Ալլահը և նրա առաքյալը ու չեն հավատում ճշմարիտ հավատով, մինչև որ վճարեն ջիզիան իրենց ձեռքով և ստորացած վիճակում»: Ուստի քանի որ դու նրանցից վերցրել ես ջիզիան, դու այլևս ոչինչ չպետք է առնես նրանցից: Արդյո՞ք մտածել ես, որ եթե մենք բռնենք այդ [երկրի] բնակչությունը և [որպես ծառա] բաժանենք, ապա մեղանից հետո եկող մահմեդականներին ինչ կմնա: Երդվում եմ Ալլահով, որ նրանք այլևս մարդ չեն գտնի որ աշխատեցնեն նրան և ոչ մի հնարավորություն չեն ունենա նրա աշխատանքի արդյունքից: Մահմեդականները նրանց հաշվին են ապրում քանի դեռ վերջինները ողջ են, իսկ երբ մեռնենք ու նրանք ևս

մեռնեն, ապա մեր որդիները պետք է ապրեն նրանց որդիների հաշվին հավիտյան, բանի դեռ գոյություն ունեն, քանդի նրանք մնայուն են խալդամի հետևորդների ծառաները (արիդ, սարուկ), քանի դեռ մահեղական կրոնը տիրապետում է:

Ուստի նրանց հարկավորիր ջիդիայով ու սի թույլ տուր որ գերեվարեն և արդելիր մահեղականներին, որ նրանց անիրավություն գործեն, մնաս հասցնեն, ունեցվածքը ուտեն, բացի այն դեպքից, երբ դա թույլատրելի է: Պարկեշտորեն պահպանիր այն բոլոր պայմանները, որոնց համար ուխտ ես կնքել նրանց հետ: Ինչ վերաբերում է տոնական օրերին խաչերը դուրս բերելուն, ապա մի խանգարիր նրանց այդ բանն անել քաղաքից դուրս, բայց առանց խաչադրոշների ու դրոշների և ինչպես արդեն պեղանից խնդրել են՝ տարեկան մեկ օր: Սակայն քաղաքում մահեղականների ու նրանց մոգիթների շրջապատում թող չցուցադրեն խաչերը:

Այսուհետև Արու Ուրայդան թույլ տվեց նրանց տարեկան մեկ օր այն սոնին, երբ նրանք ծոմ են պահում, իսկ մնացած օրերին դիմմիներն իրավունք չունեին խաչերը դուրս բերել: Ինչ վերաբերում է բնակիչների հետ կնքված հաշտության պայմանագրին, ապա ըստ այնմ նրանց տաճարները ու եկեղեցիները մնացին ինչպես որ եղել են, այն չէին քանդելու և այդ հարցում նրանց նեղություն չպատճառեցին: Ահա թե ինչ էր կատարվել Ասորիքում մահեղականների ու դիմմիների միջև:

էջ 86

Խալիդ իբն ալ-Վալիդը[32] կամենում էր Հիրան իր նստավայրը դարձնել, սակայն ստացավ Արու Բաքր [խալիֆայի][33] նամակը, որով [նա] հրամայում էր գնալ Ասորիք՝ օգնելու Արու Ուբայդային և մահեղական [դորքին]:

[Ասորիքում] Խալիդն անցնում էր Անատի մոտով և նրա պատրիկը դուրս եկավ ու իմացրեց հաշտության պայմանագիր և նա զոհացրեց նրան, այն պայմանով, որ ոչ մի տաճար կամ եկեղեցի չպետք է քանդվեր: [Եկեղեցիների] զանգերը չպետք է ուղած ժամին հնչեցնեին գիշեր թե ցերեկ, այլ միայն աղոթքի ժամանակ, իսկ խաչերը կարող էին դուրս բերել միայն տոնի օրը: Նրանցից պահանջեց, որ մահեղականներին երեք օր հյուրասիրեն, ուղեցույցներ տան նրանց և ջիդիա վճարեն:

էջ 87

Այսպիսով թողնվեցին տաճարներն ու եկեղեցիները և չքանդվեցին, ըստ մահմեդականների ու զիմմիների միջև կնքված հաշտության պայմանագրի: Խալիֆի այս պայմանագիրը չի մերժվել ոչ Աբու Բաքրի, ոչ էլ նրանից հետո իշխող Օմարի, Օսմանի՝ ու Ալիի՝՝ կողմից:

Ասել է Աբու Յուսուֆը՝ իմ կարծիքով չպետք է ոչ քանդել և ոչ էլ փոխել երաշխավորվածը: Այս գործը պետք է թողնել այն վիճակում, ինչպես թողել են Աբու Բաքրը, Օմարը, Օսմանը, Ալին, չէ որ նրանք չեն քանդել ոչ մի բան, որը հիշված է եղել պայմանագրում: Ինչ վերաբերում է նոր կառուցված տաճարներին ու եկեղեցիներին, ապա դրանք պետք է քանդվեն: Այս գործը քննարկել են մեկից ավելի անցյալի խալիֆաներ, որոնք կամեցել են քանդել քաղաքներում ու մայրաքաղաքներում գտնվող տաճարներն ու եկեղեցիները: Այն ժամանակ քաղաքների բնակիչները ցույց են տվել այդ դրավոր պայմանագրերը, որով խաղաղություն է կնքվել մահմեդականների ու նրանց միջև: Իրավագետներն (ֆակիհ) ու [Մուհամմադի] մերձավորների հաջորդները մերժել են խալիֆաների այս ծրագիրը և նրանց մեղադրել այդպիսի նպատակ ունենալու համար, որի շնորհիվ նրանք (խալիֆաները) հրաժարվել են իրենց ցանկությունը կատարելուց: Հաշտության պայմանագիրը պետք է ի ղորու ճանաչվի, ինչպես այն ճանաչել է Օմար իբն ալ-Խաթթաբը, մինչև մեոյալների հարության օրը: Ուստի արա ինչ հարմար կգտնես, բայց չէ որ դու թողել ես նրանց տաճարներն ու եկեղեցիները այն հիման վրա, որ արդեն հաղորդել եմ քեզ:

էջ 88

Պատմել է Սուլայմանը լսելով Հանաչից, որը լսել է Իքրիմայից, իսկ վերջինս Իբն Աբբասից, որ այլազգիները (աջամ) հարցրել են նրան, թե կարող են նոր եկեղեցիներ ու տաճարներ կառուցել մահմեդական [պետության] մայրաքաղաքներում (ամսար): Նա պատասխանել է՝ ինչ վերաբերում է արաբների կողմից հիմնադրված քաղաքներին, ապա զիմմիները չեն կարող նոր տաճար կամ նոր եկեղեցի կառուցել, չեն կարող [եկեղեցու] զանգը հնչեցնել, չեն կարող գինին հրապարակով ցուցադրել, ոչ էլ խոզ բուծանել: Իսկ այլազգիների կողմից հիմնադրված քաղաքներում, որոնք արաբների կողմից նվաճվել են և բնակիչներն ընդունել են նրանց տիրապետությունը, ապա այլազգիներն իրավունք ունեն այն ամենին, որ պայմանագրում նշված է և արաբները պարտավոր են հավատարմորեն այն գործադրել:

ՀԱՐԿԵՐԻ ՄԱՏՅԱՆ (ՔԻՏԱԲ ԱԼ - ԽԱՐԱՋ)

ԾԱՆՈԹԱԳՐՈՒԹՅՈՒՆՆԵՐ

[1] Օսար իբն ալ-Խաթթաբ - Մուհամմադ մարգարեին հաջորդած չորս ուղղահավաս խալիֆաներից (Աբու Բաքր (632-634), Օսար (634-644), Օսման (644-656) և Ալի (656-661)) երկրորդը: Նրա օրոք տեղի ունեցան Արաբական խալիֆայության ամենակարևոր նվաճումները՝ Սիրիան, Միջագետքը, Եգիպտոսը, Իրանի մի մասը:

[2] Սանաա - Հնագույն ժամանակներից Եմենի գլխավոր քաղաքը: Ներկայիս միավորված Եմենի հանրապետության մայրաքաղաքը: (Smith, Sana. EOI, CD-ROM, (IX: 1a))

[3] Մադինա - Մադինան, կամ Յասրիբը գտնվում է Արաբիայի Հիջազ երկրամասում Մեքքայից մոտավորապես 500 կմ դեպի հյուսիս: Գտնվում է այն առևտրական հանապարհի վրա, որը Եմենից գնում է մինչև Ասորիք: (Hitti, History of the Arabs).

[4] Մուհամմադ - Ահմադ իբն Աբդալլահ Մուհամմադը (570-632) Հաշիմ ցեղի Կուրայշ տոհմի ներկայացուցիչ, իսլամի և մահմեդական համայնքի հիմնադիրը: Մահմեդականների սյակերացմամբ Ալլահի մարգարե և առաքյալ, որի միջոցով մարդկանց է փոխանցվել Ղուրանի՝ մահմեդականների սուրբ Գրքի տեքստը: (Ислам, энц. словарь, стр. 178-180).

[5] Սուդուր - Սուդուր կամ «իկլիմ ալ-Սուդուր» էր կոչվում արաբական սահմանային ամրությունների գոտին, որն անմիջականորեն սահմանակցում էր Բյուզանդական կայսրությանը: Սա հատուկ վարչական միավոր էր, որը երեքհարյուրամյա (7-10-րդ դդ.) արաբաբյուզանդական պայքարի ընթացքում գտնվում էր խալիֆայության կազմում: Այն բաղկացած էր Մեծ Հայքի Բարձր Հայք և Զորրորդ Հայք (Մոկք) նահանգների որոշ արևմտյան գավառներ, Փոքր Հայքի հարավային կեսը, ինչպես նաև նախկին բյուզանդական նահանգներ Եփրատացիքն ու Կիլիկիան ամբողջովին: Սուդուրի նվաճումն ու որպես վարչական միավորում ձևավորման գործընթացը սկսվեց Օմար (634-644) և Օսման (644-656) խալիֆաների օրոք, շարունակվեց Մուավիա Ա-ի ժամանակ (661-680) և իր ավարտին հասավ Աբդ ալ-Մալիքի (685-705) օրոք: Վերջինիս օրոք վերջնականապես ձևավորվեցին Սուդուրի երկու գոտիները՝ Ջազիրայի (Վերին Միջագետք) սահմանային ամրությունների գոտին (ալ-Սուդուր ալ-Ջազարիյա) և Ասորիքի սահմանային ամրությունների գոտին (ալ-Սուդուր ալ-Շամիյա): Առաջինի մեջ էին մտնում հետևյալ ամրացված քաղաքները՝ Մայաթիա (վարչական կենտրոն), Հարտս, Մարաշ, Զապետրա և այլն, իսկ երկրորդի մեջ՝ Տարսոնը (վարչական կենտրոն), Ադանան, Մամեստիան, Անազարբան և այլն: Վերջապես այս երկու գոտիներին տվյալացվում էր նաև Թեոդոսիոպոլը, կամ Կարնո քաղաքը (Կայիկալա) Հայաստանում և Սամոսատը՝ Դիար Բաքրում: (Տե՛ս Տեր-Ղևոնդյան, Արաբ. սահմ. ամր. գոտին):

[6] Խոսրովի հողերը - Նկատի ունի Խոսրով Ա Անուշիրվանի (531-579) պետության տարածքները:

[7] Իշխան հավատացյալց - Արաբերեն՝ «ամիր ալ-մումինին», որ նշանակում է հավատացյալների իշխան, կամ հրամանատար: Այս անունը տրվում էր խալիֆային: Առաջին անգամ այն կրել է Օմար իբն ալ-Խաթթաբը, որին հետևել են Օմայան ու Աբբասյան խալիֆաները: Այս տիտղոսը իրենց են վերագրել նաև մի ամբողջ շարք այլ մահմեդական տիրակալներ (Կարմատներ, Ֆաթիմյաններ, Այմահաններ և ուրիշներ): (Shorter Enc. of Islam p. 42).

[8] Տասանորդ - կամ ուշը կոչվում է այն հարկը որ վճարվում է հողագործությունից ստացված սպրանքներից: Վճարում են մահմեդականները, այն հողերից, որոնք

խալիֆայի կողմից նվիրարերված լինելու պատճառով ադատված են խարաջից (հողահարկ) (Ислам, энц. словарь, стр. 247-248):

[9] Շիրք (հեթանոս) – նշանակում է հեթանոս, բազմաստվածություն: Բուն իմաստը՝ Այլահի կողքին ընդունել մի այլ աստծո գոյությունը, կամ պաշտել առարկաների ու մարդկանց, մի բան որ համարվում էր չեղում միաստվածությունից (մոնոթեիզմից) և համարվում էր մեծագույն մեղք: Բայց այս բառը տրվում էր նաև բոլոր ոչ մահմեդականներին, որոնք (ինչպես հրեաները ու քրիստոնյաները) կարող էին և մոնոթեիստներ լինել: Ավելին, այս անունը իսլամի մի ուղղության հետևորդը տալիս էր մի այլ՝ հակառակորդ ուղղության հետևորդին (ինչպես սուննիները շիաներին և այլն): (Ислам, энц. словарь, стр. 300):

[10] Ահլ զիմմա – Հովանավորյալներ: Այսպես են կոչվում այն ոչ մահմեդականները, որոնք ընդունել են մահմեդականների տիրապետությունը, վճարում են ջիզիա (գլխահարկ) և դրանով հանդերձ ստացել են մահմեդականների հովանավորությունը (զիմմա), որը կայանում է արտաքին թշնամիներից պաշտպանության, ինչպես նաև անձի և գույքի անձեռնմխելիության մեջ: (Ислам, энц. словарь, стр. 27):

[11] Սավաղ – Սավաղ, Սաուադ (սեահող), այսպես մահմեդական վաղ շրջանում կոչվում էր Իրաքը, կամ նրա հարավային մասը, ավելի հիշտ Եփրատ և Տիգրիս գետերի միջև ողողված ու մշակված հողերը (մանավանդ հարավում): Այս բառը օգտագործվում էր նաև պարբերաբար մշակված ու ողողված ցանկացած հողատարածքի վերաբերյալ, ինչպես օրինակ Սավաղ ալ-Բասրա, Սավաղ ալ-Բուխարա և այլն:

Արաբները առաջին հերթին այսպես կոչեցին Իրաքի հարավը, ի նշան այն հակադրության, որ կար Արաբիայի «սպիտակ» անապատի ու Իրաքի կանաչապատ ու սև հողերի միջև: (H. H. Schaeder, Sawad, EOI, CD-ROM, (IX: 87a)):

[12] Մուլք – Սեփականություն, ինչպես նաև հողատիրության տեսակ, որն առաջանում է ժառանգման, գնման, նվիրատվության, ինչպես նաև յուրացման (ոչ տերերի հողերի յուրացում և այլն) և ռազմական ավարի խլման ճանապարհով: (Ислам, энц. словарь, стр. 169):

[13] Զիմմի – Զիմմիները նրանք են, որոնք օգտվում են Զիմմայից, իսկ Զիմման, մի տեսակ անվերջ նորոգվող, պայմանագիր է, որի միջոցով մահմեդական համայնքը ապահովում է հյուրընկալություն և պաշտպանվածություն (անվտանգություն) այլ կրոնների հետևորդների համար, որոնք ընդունել են իսլամի գերիշխանությունը: (Cl. Cahen, Dhimma, EOI, CD-ROM, (II: 227a)):

[14] Աբու Հանիֆա – Աբու Հանիֆան (699-767) մահմեդական կրոնի և իրավագիտության մասնագետ է: Նրա անունով է կոչվում Մահմեդական կրոնա-իրավագիտական չորս դպրոցներից (մազհաբներ) մեկը՝ Հանաֆիների (Հանիֆիական) մազհաբը: (Ислам, энц. словарь, стр. 11, տե՛ս նաև սույն գրքի ներածության մեջ):

[15] Զաքատ – Ոչ մեծ հարկ, որը գանձվում է հօգուտ ումմայի (մահմեդական համայնք): Սկզբում այս «զաքատը» տրվել է իբրև բարեգործություն, ոչ պարտադիր, կամավոր նվիրատվություն, որ տրվում էր յուրատեսակ փոխօգնության «ֆոնդին»: Հետագայում այն դարձավ պարտադիր, սակայն զաքատի չափը ժամանակի ընթացքում փոփոխվում էր: (Ислам, энц. словарь, стр. 74):

[16] Սադակա – ողորմություն, որը տալիս են ունևորները չունևոր մարդկանց համար: Համարվում է որ այն մաքրող ու սրբագործող նշանակություն ունի մահմեդականի համար: Հադիսներում և իրավագիտական գրականության մեջ սադակա է կոչվում զաքատը (Տե՛ս ծանոթագր. 15): Սադակա է կոչվում նաև զաքատի այն տեսակը, որը տրվում է անասուններից, նրանց մի մասը (ըստ ընդհանուր գլխաքանակի) հանձնելով որպես օգնություն: Սակայն համախ սադական և զաքատը չփոխվում են: (Ислам, энц. словарь, стр. 202, T. H. Weir [A. Zysow], Sadaka, EOI, CD-ROM, (VIII: 708b))

17 Սարիներ – Արարներեն այ-սարիուն, կամ այ-սարիյա: Կրոնական համայնք, որը «Ամ՝լ այ-Քիսարի» կամ «Ահլ այ-Ջիմմայի» մաս կազմելով, միևնույն դիրք է գրավում հավատացյալների ու հեթանոսների միջև. հետևաբար վայելում է սահմանական համայնքի հովանավորություն:

Այս անունը տրվել է առնվազն երեք տարբեր կրոնական համայնքների: Այս համայնքի մասին հիշատակություն կա նաև Ղուրանում, սակայն մինչև այժմ հստակ չէ, թե հատկապես ո՞ր համայնքը կամ ազանդն էր նկատի առնվում: Մուհամմադի ժամանակներում սա հավանաբար Արարիայում բնակվող մի համայնքի անվանում էր, որ հետևում էր մանիքեականության նման մի ուսմունքի: Մյուս համայնքը, որին տրվում է «Սարիներ» անվանումը Հարավային Իրաքում (Բաթահ՝) բնակվող հրեա-քրիստոնեական մի հին ազանդ էր: Եվ վերջապես հայտնի են Խառոանի սարիները, վերին Միջագետքում, որոնք հետագայում (8-11-րդ դդ.) Ղուրանի այդ հիշատակությունն իրենց վերագրեցին: Նրանք հաստատվեցին նաև Բաղդադում և Իրաքի տարբեր մասերում: Սրանք հեսևորդներն էին հին սեմական բազմաստվածության մի կրոնի, ունեին մեծապես հելլենացած վերնախավ: Սրանք սկսեցին անվանվել Սարիներ, ըստ երևույթին ս. Գրքի ժողովրդի շարքում դասվելու և հայածանքներից ազատվելու համար: (F. C. de Blois, Sabi, EOI, CD-ROM, (VIII: 672a), Ислам, энц. словарь, стр. 74):

18 Սամարացիներ – Սամարացիները Իսրայելի ժողովրդի մաս են կազմում, բայց հրեական կրոնի հետևորդներ չեն: Իսլամի շրջանում սամարացիները, հրեաների ու քրիստոնյաների պես, համարվել են «Գրքի ժողովուրդ»: Սամարացիները ապաստանում էին երբայերենը, որպես կրոնական արարողությունների լեզու, արաբական նվաճման ժամանակ նրանք արամեախոս էին և շատ չուտով սկսեցին խոսել արաբերեն: Արաբ մատենագիրները հաճախ հիշում են սամարացիներին, որպես հմուտ բժիշկներ: Սամարացիները միշտ համարվել են շատ փակ, խստակյաց ու մարդակենցաղ համայնք: (S. Noja Noseda, al-Samira, EOI, CD-ROM, (VIII: 1044a)):

19 Հիրա – Սասանյան Իրանի ազդեցության տակ գտնվող արաբական իշխանություն, կամ թագավորություն, Եփրատից արևելք ընկած տարածքներում: Այն ձևավորվել է 3-4-րդ դարերում: Պետությունը հիմնել է արաբական Լախմ տոհմը: Հիրան ասուվել կայունություն ձեռք բերեց 5-րդ դարում, երբ Սասանյանների հետ միասին պայքարում էր Բյուզանդիայի: Հիրայի բնակչությունը հիմնականում քրիստոնյաներ էին, իսկ սփրակալները սկզբում հեթանոս, իսկ վերջին շրջանում՝ քրիստոնեացան: Հիրան գոյատևեց մինչև 7-րդ դարի սկիզբը: Հիրայի տիրակալները հովանավորեցին նախամահմեդական (ջահիլիյայի) շրջանի արաբ նշանավոր բանաստեղծներին: (Hitti, History of the Arabs, p. 81-84):

20 Նաջրան – Նաջրանը Արաբիա թերակղզու հարավային կեսում ամենակարևոր քրիստոնեական կենտրոնն էր 6-րդ դարում: Ընդ որում, գերակշռում էր միաբնակությունը: Կարելի է ասել, որ Նաջրանը վերածվել էր բոլոր քրիստոնյա արաբների սրբազան քաղաքի: Նաջրանի քրիստոնյաների ինքնուրույնությունը վտանգվեց իսլամի հանդես գալով: Սկզբում մահմեդականները հանդուրժում էին նրանց, ապա Մուհամմադ մարգարեն թույլ տվեց նրանց հետևել իրենց կրոնին, դրա փոխարեն պահանջելով հասույթ հարկ վճարել, իսկ Օմար խալիֆայի (634-644) օրոք պահանջվեց, որ նրանք թողնեն իրենց քաղաքն ու գաղթեն: Սրանց մեծ մասը հաստատվեց Իրաքի Նաջրանելյա քաղաքում, Քուֆայից ոչ հեռու: Սակայն, ըստ երևույթին, դրանից հետո էլ Նաջրանում դեռ մնում էր բավական թվով քրիստոնյա բնակչություն, այնքան, որ 9-10-րդ դարերում կային եպիսկոպոսներ: (Irfan Shahid, Nadjran, EOI, CD-ROM, (VII: 871b)):

21 Դիրհամ – արաբական արծաթե դրամ:

22 Ալի իբն Աբու Թալիբ – Ալի իբն Աբու Թալիբը (մահ. 661 թ. հունվարի 21-ին) չորրորդն ու վերջինն է ուղղափառ խալիֆաներից: Նա Մուհամմադ մարգարեի

դարմիկն ու փեսան էր. որի անվան հետ է կապվում իսլամի շիայական ուղղության ծագումը: (Ислам, энц. словарь, стр. 18):

23 Առաքյալի – Մուհամմադը Ղուրանում երբեմն անվանվում է «ռասուլ» (առաքյալ), երբեմն «նաբի» (մարգարե): Տվյալ դեպքում խոսքը Մուհամմադի ասույթներից, կամ այսպես կոչված «Հադիսներից» մեկի մասին է: «Հադիսները» Մուհամմադի խոսքերի կամ գործերի մասին վկայություններ են, որոնք մահմեդական համայնքի համար Ղուրանից հետո իրավունքի երկրորդ աղբյուրն են հանդիսանում (Ислам. энц. словарь, стр. 262):

24 Իյաղ իբն Ղանմ – Իյաղ իբն Ղանմ իբն Ջուբայր իբն Աբու Նաղղաղ իբն Ռաբիա իբն Հիլալ ալ-Կուրաղի ալ-Ֆիհրին մահացել է Հիջրի 20 թվականին: Աբու Բաքրի թիկնապահն էր և Օմար խալիֆայի զորավարը: Մասնակցել է Ցարմուքի վճռական ճակատամարտին (20 օգոստոս, 636) և կատարել է զրավումներ Հյուսիսային Ասորիքում: Գլխավոր դերակատարն է եղել Միջագետքի նվաճման մեջ: Նա է զրավել Ամիդն ու Ռակկան: (Տե՛ս Նալբանդյան, Արաբական աղբյուրներ. էջ 122):

25 Ահլ ալ-քիտաբ – Գրքի ժողովուրդը (ահլ ալ-քիտաբ) հիշատակվում է Ղուրանում որպես մարդիկ, որոնք միջանկյալ դիրք են զրավում մահմեդական հավատացյալների ու հեթանոսների միջև: Այս կատեգորիայի մեջ են մտնում առաջին հերթին հրեաները ու քրիստոնյաները, ինչպես նաև սաբիները, սրանց ավելացվում են նաև զրադաշտականները: (Ислам, энц. словарь, стр. 28):

26 Ջարիբ – այն հավասար է չուրջ 2500 քառ. մետրի: (Тер-Гевондян, Армения, стр. 199).

27 Կաֆ – կամ կաֆիզ: Մեծ չափի կաֆիզը (ցորենի կշռման չափ է) Իրաքում կշռում էր 48, 75 կգ, իսկ փոքրը՝ մոտավորապես 24, 108 կգ: (Хинц, Меры и веса, стр. 50-52):

28 Դինար – արաբական ոսկեղրամ:

29 Մոդ – կամ մուդդ՝ ցորենի ծավալը հաշվելու միավոր է, որը սովորաբար հավասար էր 1, 053 լիտրի, թեև տարբեր երկրներում այն փոփոխվում էր: (Хинц, Меры и веса, стр. 56).

30 Աղան – կոչ որով հավատացյալներին հրավիրում են աղոթքի:

31 Ռումի երկիր – Բյուզանդական կայսրություն:

32 Խալիդ իբն ալ-Վալիդ – Մուհամմադ մարգարեի ժամանակակիցն էր, հռչակավոր զորավար: Նա բազմաթիվ հաղթանակներ է տարել Արաբիայի ներսում, ինչպես նաև ընդդեմ Բյուզանդիայի և Իրանի թե՛ Մուհամմադի, թե՛ Աբու Բաքրի և թե՛ Օմարի օրոք: Մահացել է 641/642 թվականին: (Shorter Enc. of Islam p. 236):

33 Աբու Բաքր – Աբու Բաքր ալ-Սիդդիկը (572 – 634 օգ. 23) առաջինն է չորս ուղղահավատ խալիֆաներից: Առաջիններից էր, որ ընդունեց իսլամը և մշտապես աջակցում էր մահմեդական համայնքին: Նա ուղեկցում էր Մուհամմադին թե՛ Մեքքայում և թե՛ Մադինայում: Աբու Բաքրը իր դստերը՝ Աիշային կնության տվեց Մուհամմադին: Երբ Մուհամմադը հիվանդացավ Աբու Բաքրին նշանակեց աղոթքի ղեկավար: Մուհամմադի մահից հետո համայնքը Աբու Բաքրին ընտրեց խալիֆա, որը իշխեց երկու տարի (632-634) (Ислам, энц. словарь, стр. 8):

34 Օսման – Օսման իբն Աֆֆանը (575 – 656) երրորդն է ուղղահավատ խալիֆաներից: Նա հարուստ վաճառական էր Օմայան տոհմից: Մուհամմադի առաջին հետևորդներից էր: Օմար խալիֆայի մահից հետո ստեղծված խորհուրդը խալիֆա ընտրեց Օսմանին, որը իշխեց 644-656 թվականներին: Նրա օրոք ավարտին հասցվեց Իրանի նվաճումը: Հենց Օսմանի նախաձեռնությամբ էր, որ կազմվեց Ղուրանի համահավաք տեքստը: 656-ին Օսմանի դեմ դավադրություն կազմակերպվեց ու խալիֆան սպանվեց:

35 Ալի – Տե՛ս . Աբու Յուսուֆ. ծնթդր. 22:

ՎԱՀԲ ԻԲՆ ՄՈՒՆԱԲԲԻՀ (մահ. 728/734) / ԻԲՆ ՀԻՇԱՄ (մահ. 828/833)

Եմենյի Արու Արդայլահ Վահբ իբն Մունաբբիհը Հարավային Արաբիայի ավանդությունների ու դրույցների պատմող ու ասացող է: Նա ուներ պարսկական ծագում և ծնվել էր Զիմարում. Սանաայից ոչ հեռու՝ 654/655 թվականին: Նրա հայրը՝ Մունաբբիհը, ըստ ավանդության, ընդունել էր իսլամ դեռևս Մուհամմադի կենդանության օրոք: Ինքը՝ Վահբը աշխատել է որպես դատավոր Սանաա քաղաքում: Իր կյանքի վերջում, ինչ-որ պատճառով, Եմենի կառավարիչը Վահբին պատժում է մտրակի հարվածներով, որի հետևանքով նա մահանում է:

Վահբ իբն Մունաբբիհը (մահ. 728/734) առաջիններից է, որ հավաքել ու գրի է առել հին Արաբիայի (հին Եմենի) պատմությունը վերաբերող բանավոր դրույցները, որոնք սակայն առասպելախառն էին, որից հետայայում օգտվել են այլ պատմիչներ և առաջին հերթին Արդ ալ-Մալիք իբն Հիշամը (մահ. 828/833), որը վերամշակել ու խմբագրել է Վահբի «Թագերի մատյանը» երկը, որը մեզ հասել է հենց Իբն Հիշամի խմբագրությամբ:

Արու Մահամմադ Արդ ալ-Մալիք Իբն Հիշամը առավել հայտնի է որպես Մուհամմադ մարգարեի կենսագրության հեղինակ: Ասվում է, որ նրա ընտանիքը հիմյարական ծագում ուներ և Բասրայից տեղափոխվել է Եգիպտոս, որտեղ նա ծնվել ու ապրել է: Իբն Հիշամը տոհմակցության ու քերականության վայրյուն դիտակ էր: Նա մահացավ Եգիպտոսում 828 կամ 833 թվականին:

Նկարագրությունը կատարված է հետևյալ բնագրից. Wahb ibn Munabbih, Kitab attijan fi muluk Himyar, ed. Krenkow, Haydarabad, 1347 (1928).

(*Encyclopaedia of Islam, Wahb ibn Munabbih, R. G. Khoury, v. XI, pp. 33-36, Ibn Hisham, W. Montgomery Watt, v. III, pp. 800-801,* Х. А. Р. Гибб, Арабская литература, Москва, 1960, стр. 123-124)

ԹԱԳԵՐԻ ՄԱՏՅԱՆ

(ՔԻՏԱԲ ԱԼ- ՏԻՋԱՆ)

ԹԱԳԵՐԻ ՄԱՏՅԱՆ ՀԻՄՅԱՐԻ ԹԱԳԱՎՈՐՆԵՐԻ ՄԱՍԻՆ

Վահբ իբն Մունաբբիհից: Պատմել է Աբու Մուհամմադ Աբդ ալ-Մալիք իբն Հիշամը լսելով Ասաղ իբն Մուսայից, իսկ սա Աբու Իդրիս իբն Սինանից, սա էլ իր մոր կողմից պապ Վահբ իբն Մունաբբիհից:

էջ 46

Նա (Կահթանը)* գրոհեց Բաբելոն (Բաբիլ)[1] հետապնդելով ալ-Իսքանանին Ատրպատականում, իսկ վերջինս նրա դեմ կանգնեց Հաբեթի որդիների հետ: Կահթանը հաղթեց ու սպանեց Իսքանանին, նրա Հաբեթի որդիներից բաղկացած զորքը ցրեց, ապա գնաց Հայաստան երկիրը և նրանից այն կողմ:

էջ 47

Նա (Աբդ Շամսը)** շարժվեց դեպի Բաբելոն, նվաճեց, կոտորեց նրանում եղած ղժոլքի (բավար) որդիներին, մինչև հասավ Հայաստանի հողը ու նվաճեց Հաբեթի որդիների հողը:

էջ 63

Նա (Մուաֆիր իբն Ցաաֆուբը) նվաճում էր երկրներ, հարկ պահանջելով ու հասավ Եփրատ, անցավ դեպի Հայաստան, որը նվաճեց ու կոտորեց նրա այն թագավորներին, որոնք չէին հնազանդվում: Նա այստեղ գտավ տարբեր թագավորների, ապա անցնելով կամուրջը (կանթարա) անցավ Ասորիքի (Շամ) հողը:

* Հարավարարական ցեղերի առասպելական նախահայրը:
** Համանուն ցեղախմբի առասպելական նախահայրը:

էջ 65

Ասել է, Վահրը երբ [Նաղդաղ իբն Աաղբ] թաղավոր դարձավ հավաքեց իր զորքը: Նա կորովի մարդ էր և անցավ երկիրը տրորելով ու հասավ Մեծ Հայք (Արմինիա ալ-Քուբրա), ուր սպանեց ամեն մի բնբուսուի: Այս անցավ Եփրատը դեպի արևելք, հասնելով նրա հեռավոր ծայրերը: Ով նրա դեմ կանգնում էր, սպանում էր նրան: Հասավ Սամարկանդի ափերը և մինչև Տիրեթ երկիրը: Ապա դիմեց Հայաստան և այնտեղից անցավ Ասորիք (Շամ):

էջ 80

Ասել է Վահրը՝ երբ Ռաիչը հասավ Խորասանի լեռները, ստացավ Հայաստանի նվերները, քանզի նրանք (հայերը) դգուշանում էին նրանից՝ իմանալով Հնդկաստանում կատարվածը: Հայաստանի թաղավորները ուղարկել էին սպիտակ բազեներ, մետաքսեղեն (դիբաջ), թամբեր ու դարմանալի ապրանքներ, որ թագավորներին էին արժանի: Նա հարցրեց դեսպաններին՝ այս բոլորը ձեր երկրից է, ասացին՝ այո՛ Ով արքա: Ասաց՝ մենք այլևս ոչ մի բան չենք գրավի, մինչև Հայասաանը չգրավենք: Նա առաջ շարժվեց դեպի Հայաստանի հայը: Նրա մոտ եկավ Շամմար իբն ալ-Աթթաֆ ալ-Հիմյարին հարյուր հազարով ու նրան հետևեց իր զորքով: Նվաճեցին Հայաստանը ու դրավեցին երկրի լեռնացքները մինչև երկրի մյուս կողմը, ինչ ուր կար Արջ համաստեղության տակ և երկրի անկյուններում: Ասրս վերադարձավ Ատրպատական:

էջ 100

Այս [երկկոստոչավորը][2] նվաճեց Գոգն ու Մագոգը, Ջարիրսայի ու Ջարիրկայի ժողովուրդը, կոտորեց ում կարողացավ կոտորել, ում կամեցավ՝ երաչիավորադիր տվեց: Նվաճեց Հայաստանը և այնտեղ եղած [ժողովուրդը], ապա թեքվեց դեպի Նեհավենդի կիրճը (Հովիտը) և այն կոչեց Բաբ ադ-Արուար (դռների դուռ, Դարբանդ) և նույն ձևով մինչև օրս կոչվում է:

Երկկոտոչավորը նվաճելով Գոգն ու Մագոգը կովեց ու հաղթեց նրա ժողովրդին և մի աղգի, որը Նոյի որդի Հարեթի որդի Իլջանից է սերում, թողեց Հայաստան կղզում Ջարիրսայի կողմերում: Սրանք կոչվեցին Թուրքեր[3] (արար. տուրք), քանզի երկկոտոչավորը թողեց (տարաբա) նրանց ու դիմեց Գոգի ու Մագոգի երկիրը [նվաճելու]:

էջ 110

Ալեքսանդր Հոռոմը (հույնը)[4] ագնիվ, իմաստուն մարդ էր. Իկրիտիս ծոցի[5] ափին չինեց երկու փարոս՝ մեկը Բաբելոնի հողում, մյուսը՝ նրանից արևմուտք Հայաստանում: Իկրիտիսի ծով է կոչվել արևմտյան ծովը:

էջ 131

Ապա [Արրահան][6] դիմեց դեպի Ասորիք ու հասավ լեռնանցքը: Այստեղ ընդունեց հոռոմների ու Հայաստանի ժողովրդի նվերները, հետո գնաց հասավ Մեքքա:

էջ 222

Շամմար Յուրիչ իբն Նաչիր ալ-Նաամ թագավորը հզոր էր, ահաղդու, ուստի սուղդերը, քրդերը, խուզերը (խուզիստանցի՞ք), ղութթերը (գնչուներ), գոթերը, որոնք բոլորը Նոյի որդի Հաբեթի որդիներն են, լուր ուղարկեցին իրենց հաբեթորդի եղբայրներին, որոնք Հայաստանի հողում են՝ Բալջային ու Ջաջային և ասացին նրանց:

էջ 223

Ապա [Շամմար Յուրիչը] շարժվեց թողնելով Իրաքը, որտեղ Ֆարսի ու Հաբեթի որդիների բաղմությունը կար և դիմեց Ջաղիրա, ապա գնաց դեպի Եփրատ՝ կամենալով հասնել Հայաստան:

էջ 225

Տուբբա Շամմար Յուրիչը հասավ Հայաստան, իսկ Կավատը՝ (Կուբադ) լսելով այդ մասին հրամայեց թուրքերին հարձակվել Հայաստանի վրա: Առաջ շարժվեցին թուրքերը՝ կամենալով Հայաստանի վրա հարձակվել: Նա (Եմենի թագավորը) կատաղի պատերազմ մղեց, ապա փախուստի մատնեց և խիստ կոտորեց, բացի նրանցից, ովքեր լեռներում ապաստանեցին: Նա Հայաստանի հողում գերեվարեց, քաղաքներ ավերեց, իսկ Կավատը լսելով, որ Տուբբա Շամմար Յուրիչը Հայաստանում է իր տեղից շարժվել էր, իր հետ եղող պարսիկների, ֆերղանացիների, սուղդերի, քրդերի, ղութթերի, խուզերի բազմությամբ, կամենալով արշավել արարաց երկիրը:*

---

* *Թագավորի տիտղոսը Եմենում:*

ՎԱՀԲ ԻԲՆ ՄՈՒՆԱԲԲԻՀ / ԻԲՆ ՀԻՇԱՄ

ԹԱԳԵՐԻ ՄԱՏՅԱՆ (ՋԻՏԱԲ ԱԼ-ՏԻՋԱՆ)

ԾԱՆՈԹԱԳՐՈՒԹՅՈՒՆՆԵՐ

[1] Բարելոն (Միջագետք) - Արաբ մատենագիրները Բարելոն, կամ Բարիլ են անվանում ինչպես Բաբելոն քաղաքը, այնպես էլ Բաբելոնիա երկիրը: (Տե՛ս Babil, G. Awad EOI, CD-ROM, (I: 846a)):

[2] Երկկոտոչավորը - Ալեքսանդր Մեծը, կամ Ալեքսանդր Մակեդոնացին մահմեդական մատենագիրների մոտ նույնացվում է Ղուրանի XVIII սուրայում հիշատակվող «զու-լ-կառնայն»-ի, այսինքն «երկկոտոչավորի» հետ: Երկկոտոչավորին տրվեց իշխանություն երկրի վրա ծայր արևմուտքից մինչև ծայր արևելք և նա, ի պատասխան ճնշված ժողովուրդների խնդրանքի, մի հսկա պատնեշ կառուցեց երկաթից ու պղնձից ընդդեմ առասպելական Դոգ ու Մագոգի (Յաջուջ և Մաջուջ) հարձակումների: (al-Iskandar, W. Montgomery Watt, EOI, CD-ROM, (IV: 127a)):

[3] Թուրքեր - Այսպես էին արաբները կոչում խազարներին և նրանց ցեղակիցներին, որոնց լեռները թյուրքական լեռնվարնտանիքին են պատկանում:

[4] Ալեքսանդր Հոռոմ - Նկատի ունի Ալեքսանդր Մակեդոնացուն, տես ծնթգր. 2: Տվյալ դեպքում «Հոռոմ» բառը օգտագործված է հույն, հելլեն իմաստով, մինչդեռ այլ աղբյուրում արաբ մատենագիրները այս բառը օգտագործում են «Բյուզանդացի» իմաստով:

[5] Իկրիտիս ծոց - Իկրիտիսը կամ Իկրիտիշը Կրետե կղզին է: Իկրիտիսի ծովը Միջերկրականն է, իսկ Իկրիտիսի ծոցը հավանական է Կրետեի մոտակա ծովն է: Պետք է նկատի ունենալ նաև, որ երբեմն, արաբ պատմիչները Կրետեն չփոթում են Կիպրոս կղզու հետ: (Ikritish, R. Mantran, EOI, CD-ROM, (III: 1082a)):

[6] Աբրահա - 6-րդ դարի Արաբիայի քրիստոնյա թագավոր, որն ըստ ավանդության, մի մեծ աշտարակ է կառուցել դեպի Մեքքա, Ամուհամմադ մարգարեի ծննդյան տարին (570): Արժանահավատ աղբյուրների տեղեկությունների համաձայն Եթիոպիայի թագավորը՝ Հելլեսթեյոսը, այլավեց դեպի Հարավային Արաբիա 531 թվականից մի քանի տարի առաջ, սպանեց այդ երկրի թագավորին, նշանակեց մի խամաճիկ թագավոր ու վերադարձավ իր երկիրը: Ապա տեղի ունեցավ հակաեթիոպական ապստամբություն, որի հետևանքով դահին բազմեց Աբրահան: Նա փորձեց ինքնուրույն դահակալ մնալ չենթարկվելով ո՛չ Եթիոպիային, ո՛չ Բյուզանդիային և ո՛չ էլ Սասանյան Իրանին: Սակայն նրա հնոահար արշավանքների մասին արձանագրություններն ու այլ պատմական աղբյուրները չեն հաղորդում: Մնացածը հետագայի առասպելական պատմություններ են, որ վերագրվել են Աբրահային: (Abraha, A. F. L. Beeston, EOI, CD-ROM, (I: 102a)):

[7] Կավատը - Հավանաբար սա Սասանյանների արքա Կավատ Ա-ն է (488-496, 498/499-531):

ՎԱԿԻԴԻ (747-822)

Աբու Աբդալլահ Մուհամմադ իբն Օմար ալ-Վակիդին ծնվել է Մադինայում, եղել է Բաղդադի դատավորը: Նրան այդ պաշտոնին նշանակեց Մամուն խալիֆան դահին բարձրանալուն պես: Տեղեկություններ կան, որ նա շատ առատաձեռն անձնավորություն է եղել, փորձել է դրսևորվել հացահատիկի առևտրով, բայց ձախողվել է և ընկել սլսարաբների տակ: Վակիդին մահմեդական իրավագիտության մասնագետ էր: Հեղինակ է «Մատյան արշավանքների մասին» (Քիտաբ ալ-Մաղազի) գրքի, որտեղ շարադրում է Մուհամմադի կյանքի սլսոր իրականացված արշավանքների պատմությունը:

Վակիդիին է վերագրվում նաև «Ասորիքի նվաճումը» (Ֆուտուհ ալ-Շամ) երկը, որից էլ կատարված են թարգմանություններ ներկա հատորում: Թեև կան դիտնականներ (Լեդեր), որոնք այդ վերագրումը համարում են ոչ ճիշտ:

(Вакыди, Е. А. Беляев, Сов. ист. энц., т. 2, М. 1962, стр. 930, *Encyclopaedia of Islam, v. XI, pp. 101-103, al-Wakidi, S. Leder).*

Տե՛ս նաև.

- *History of Muhammeds campaigns by al-Wakidy, ed. By A. Kremer, Calcutta, 1856.*
- *Futuh ash-Sham, 1-2 v. Cairo, 1302 hijriyya.*
- *W. Nassau Less, 3 vols., Calcutta 1854-1862.*

ՎԱԿԻԴԻ

ԱՍՈՐԻՔԻ ՆՎԱՃՈՒՄԸ (ՖՈՒՏՈՒՀ ԱԼ-ՇԱՄ)

ԳԻՐՔ ԻՄԱՑՈՒԹՅԱՆ

էջ 12

Նոյն այդ բանը կատարեց (կառուցեց տապանը) և Ալլահն ուղարկեց ջրհեղեղը երկրի վրա:

[Տապանը] մնաց ջրերի վրա հարյուր հիսուն օր:

Վեցերորդ ամսում կանգնեց Կարդա[1] լեռան վրա, իսկ տասներորդ ամսում երևացին լեռների գագաթները:

Իսկ Վահբն ասել է, թե մեզ պատմել են, որ տապանը (նավը) ճանապարհ ընկավ Ռաջաբ[2] ամսի վերջից տասն օր մնացած (Ռաջաբի 20) և մնաց տապանի վրա հարյուր հիսուն օր, ապա մեկ ամիս կանգնեց Արարադ (Ջուդի)[3] լեռան վրա, որը լեռ է Ջազիրա[4] երկրում և [մարդիկ] դուրս եկան Մուհառամ[5] ամսի վերջից տասն օր մնացած (Մուհառամի 20):

Երբ դուրս եկան, կառուցեցին Կարդա գյուղը, որը կոչվեց Սամանին[6] (Թամանին, ութսուն), քանզի նրանում կար ութսուն տուն, յուրաքանչյուրը ամեն մեկի համար, որը նրա (Նոյի) հետ աղատվել էր: Մինչև օրս էլ կոչվում է Սամանինի շուկա:

ՆՎԱՃՈՒՄՆԵՐԸ

Խորասանը[7] նվաճվեց Օսման խալիֆայի օրոք հաշտության [պայմանագրով]: Ինչ վերաբերում է Թարարիստանին[8], Վրկանին (Ջուրջան)[9] ու Ռեյին[10], ապա վերջինս նվաճվել է Օսման իբն Աֆֆանի խալիֆայության ժամանակ հաշտության [պայմանագրով] Աբու Մուսա ալ-Աշաարիի կողմից, իսկ Թարարիսաանը նվաճել է Սաադ իբն ալ-Ասը հաշտության [պայմանագրով]՝ Օսմանի օրոք:

Քիրմանն[11] ու Սիջիստանը[12] նվաճել է Արդալլահ իբն Ամիր իբն Քարիզը հաշտության [պայմանագրով], Ջարալն[13] ամբողջովին նվաճվել է բռնի ուժով, իսկ Ահուազը[14], Ֆարսը[15] նույնպես նվաճվել են բռնի ուժով:

Սուվայն ամրոցովին բռնի ուժով նվաճել է Սաադը Օմարի խալիֆայության ժամանակ. Ջազիրան հաշտության [պայմանագրով] նվաճել է, Իյադ իբն Ղանմը: Ինչ վերաբերում է Ասորիքին (Շամ), ապա Աջնադինը նվաճվեց հաշտության [պայմանագրով] Աբու Բաքրի խալիֆայության ժամանակ, իսկ Օմար իբն ալ-Խաթթաբը նվաճեց Սուրբ քաղաքը (Երուսաղեմ): Ասորիքի բոլոր քաղաքները նվաճվել են Օմարի օրոք հաշտության [պայմանագրով], սակայն ոչ նրա հողային սիրույթները, որոնք բռնի ուժով են նվաճվել Յազիդ իբն Աբու Սուֆիանի, Շուրահբիլ իբն Հասանայի, Աբու Ուբայդայի ու Խալիդ իբն ալ-Վալիդի ձեռքով: Եղիպտոսը նվաճվել է հաշտության [պայմանագրով] Ամր իբն ալ-Ասի[16] ձեռքով: Մաղրիբը[17], որն Աֆրիկան (Իֆրիկիա)[18] է, նվաճվել է բռնի ուժով: Սահմանային սմբությունների դոտին (Սուղուր) և Կեսարիան նվաճվել են Օմարի օրոք՝ բռնի ուժով:

էջ 199

Ասյա Մամուն[19] գնաց Տարսոն (Թարսուս)[20] երկու հարյուր աուսնհինգ թվականի Մուհառամ ամսին (28 փետրվար – 29 մարտ 830): Նա հարձակվեց հոռոմների վրա ու նվաճեց Կուռա, Խարսիանոն (Խարշանա) և Սամայու ամրոցները: Ապա վերադարձավ Դամասկոս (Դիմաշկ), հետո գնաց Եղիպտոս ու կրկին եկավ Դամասկոս:

Նա կրկին արշավեց հոռոմների դեմ երկու հարյուր տասնյոթ թվականին (7 փետրվար 832 – 26 հունվար 833): Այդ տարի նվաճվեց Լուլուան և նա հրամայեց կառուցել Տիանան (Թուանա): Վերջապես Մամանը վերադարձավ ու գնաց Ռակկա:

Ասյա նա վերստին դիմեց հոռոմների երկիրը և մեռավ Պոտանդոն (Բալանդուն) գետի մոտ երկու հարյուր տասնյոթ թվականի Ռաջար ամսի տասնյոթին (7 օգոստոս 833): Նրա մարմինը փոխադրվեց Տարսոն և այնտեղ թաղվեց:

[Մուտասիմի[21] օրոք] հոռոմները պաշարեցին Զապետրան (Զիբաթրա): Ասյա Իսհակն արշավեց նրանց դեմ, ասպատակեց Ռումի երկիրը երկու հարյուր քսաներեք թվականի Ջումադա Ա ամսին (31 մարտ – 29 ապրիլ 838) և գրավեց Ամորիոնը (Ամմուրիյա)՝ նույն տարվա Ռամադան ամսին (27 հուլիս – 25 օգոստոս 838):

ՎԱԿԻԴԻ

ԱՍՈՐԻՔԻ ՆՎԱՃՈՒՄԸ (ՖՈՒՏՈՒՀ ԱԼ-ՇԱՄ)

ԾԱՆՈԹԱԳՐՈՒԹՅՈՒՆՆԵՐ

[1] Կարդա յեռ – Կարդան արարական ձևն է Կորդուք անվան: (Հ. Հիբրյման. «Հին Հայոց տեղոյ անուններր». էջ 203. Երեմյան. Աշխարհացույց. էջ 60 (Տե՛ս Իրն ալ-Ասիր. էջ 364))

[2] Ռաջար ամիս – Մահմեդական օրացույցի 7-րդ ամիսը:

[3] Արարաղ (Ջուղի) յեռ – Ջուղի արարական անունն է Կորճայք նահանգի Արարաղ յեռան, որի վրա, ըստ Ղուրանի, կանգ առավ Նոյյան տապանը: (Տե՛ս Իրն ալ-Ասիր. էջ 364):

[4] Ջաղիրա – Ջաղիրա, որը նշանակում է կզգի (այսինքն Միջագետք) , ընդգրկում է Վերին Միջագետքը և արարական խալիֆայության կարևոր նահանգներից էր: Ուներ ասորի, քուրդ, արար և մասամբ նաև հայ ազգաբնակչություն: Բաժանվում էր 3 մասի և կոչվում էր այնտեղ հաստատված արարական ցեղերի անուններով: Այսպես Դիար Ռաբիա, այսինքն Մոսուլի շրջան, Դիար Բաքր Ամիդ կենտրոնով և Դիար Մուդար Եդեսիա (Ռուհա) կենտրոնով: Ջաղիրայի կազմում էին հին հայկական Աղձնիք և Կորճայք նահանգները: Ամրողջ նահանգի կենտրոնն էր Մոսուլը, սակայն միշտ չէ, որ Ջաղիրան մեկ վարչական միավոր էր, այլ Ը դարում բաժանվեց երկու մասի Մոսուլ և Ջաղիրա (Տե՛ս Իրն ալ-Ասիր. էջ 367):

[5] Մուհառամ ամիս – Մահմեդական օրացույցի առաջին ամիսը:

[6] Սամանին – կամ Թամանին հայկական Թման գյուղն է Արարաղ յեռան մոտ: Արարերեն սամանին նշանակում է ութսուն: (Տե՛ս Երեմյան. Աշխարհացույց. էջ 53. Իրն ալ-Ասիր. էջ 364):

[7] Խորասան – Այսօր այսպես է կոչվում Իրանի հյուսիս-արևելյան նահանգը Մաշհադ վարչական կենտրոնով: Սակայն միջնադարում Խորասանը ավելի մեծ տարածք էր ընդգրկում իր մեջ ներառելով նաև այսօրվա Միջին Ասիայի և Աֆղանստանի մի մասը: Խորասանը միշտ հանդիսացել է Իրանի պատվարը հյուսիսից սրշավող վայկատուն, հիմնականում Թյուրքալեզու ցեղերի դեմ ու թևև տարբեր ազգեր ու ցեղեր ժամանակի ընթացքում հաստատվել են Խորասանում, այն պահպանել է իր պարսկական դիմագիծը: (Khurasan, C. E. Bosworth, EOI, CD-ROM, (V: 55b)):

[8] Թարարիստան – Նահանգ հյուսիսային Իրանում Կասպից ծովի հարավային ափին, ընդգրկելով թե՛ ափամերձ նեղ շերտը և թե՛ էլբուրսի լեռնաշղթայի շերտը: Այն միջնադարում սահմանափակվում էր արևմուտքում Դիլան և Դայլամ նահանգներով, իսկ արևելքում՝ Ջուրջան (Գուրգան): Հետագայում (մոնղոլական շրջանից հետո) օգտագործվել է Մազանդարան անվանումը: (Tabaristan, (Ed.), EOI, CD-ROM. (X: 18b)):

[9] Ջուրջան – Պահլավերեն Վրկանա, արաբերեն Ջուրջան, անտիկ Հյուրկանիա: Նահանգ է Կասպից ծովի հարավ-արևելյան անկյունում: (Gurgan, R. Hartmann [J. A. Boyle], EOI, CD-ROM, (II: 1141a)):

[10] Ռեյ – Հին դարերում կոչվում էր Ռագա և գտնվում էր Հին Մարաստանում: Արարական շրջանում Ջիրայ նահանգում: Հարուն ալ-Ռաշիդ խալիֆան ծնվել է Ռեյում: Եղել է կարևոր առևտրական կենտրոն: (al-Rayy, V. Minorsky [C. E. Bosworth], EOI, CD-ROM, (VIII: 471a)):

[11] Քիրման – Այսպես է կոչվում իրանական նահանգը և նրա մայրաքաղաքը: Անունը ծագում է հին Կարմանիայից: Քիրման նահանգը գտնվում է Իրանի կենտրոնական մեծ անապատ Դաշտ-ի-Լութից դեպի հարավ-արևմուտք: Քիրմանից հյուսիս գտնվում է Յազդը և Խորասանը, իսկ արևելքում Աֆղանն ու Մակրանը (Բալուջիստանը): (Kirman, A. K. S. Lambton, EOI, CD-ROM, (V: 147a)):

[12] Սիջիստան – Սիջիստան կամ Սիստան: Արևելյան Իրանի մի նահանգ, որը գտնվում է Խորասանից հարավ և Բալուջիստանից հյուսիս: Ներկայումս վարչակա-

նորին բաժանված է Իրանի և Աֆղանստանի միջև: Արաբական տարբերակը Սիջիստան, ծագում է «Սակերի երկիր» կամ «Սակաստան» անվանումից: (Sistan, C. E. Bosworth, EOI, CD-ROM, (IX: 681b)):

13 Զարայ - Զարաբ կամ Զիրայ նահանգը Համադանի շրջանն է: Հետագայում խալիֆայության սեղ այս անվանը նահանգ կար (Իբն ալ-Ասիր, էջ 364):

14 Ահուազ - Քաղաքը գտնվում է Քարուն գետի վրա, Խուզիստանի գավառում: Սասանյան շրջանում կոչվում էր Հորմուզդ Արդաշիր, իսկ երբ արաբները գրավեցին այն կոչեցին «Սուք ալ-Ահուազ», այսինքն «Հուզիների կամ Խուզիների շուկա» այն դեպի անունով, որ ժամանակին այստեղ ապրել էր: (al-Ahwaz, L. Lockhart, EOI, CD-ROM, (I: 305b)):

15 Ֆարս - Պարս բառի արաբացված ձևն է: Ֆարսը արևմուտքից և հարավ-արևմուտքից ողողվում է Պարսից ծոցի ջրերով և սահմանակից է Խուզիստանին: (Fars, L. Lockhart, EOI, CD-ROM, (II: 811a)):

16 Ամր իբն ալ-Աս - Ամր իբն ալ-Աս ալ-Սահմին Մուհամմադի ժամանակակիցն էր և իսլամության սկզբնական շրջանի ամենանշանավոր զորավարներից մեկը: Նա պատմության մեջ է մտել, որպես Եգիպտոսի նվաճումն իրականացնող, որը տեղի ունեցավ 640 թվականին: Ամր իբն ալ-Աս մահացավ 663 թվականին, երբ իննսունն անց էր: (Shorter Enc. of Islam, p. 42):

17 Մաղրիբ - Այսպես են կոչել արաբները Աֆրիկայի այն մասը, որն իր մեջ ընդգրկում է Տրիպոլիտանիան, Թունիսը, Այժիրը և Մարոկկոն: Մաղրիբը (արևմուտք) օգտագործվում է հակադրելով այն Մաշրիկին (արևելք, Լևանտ): Որոշ մատենագիրներ Մաղրիբ հասկացության մեջ ընդգրկում են նաև Իսպանիան և Սիցիլիան: (al-Maghrib, G. Yver, EOI, CD-ROM, (V: 1183a)):

18 Իֆրիկիա - Մաղրիբի արևելյան մասը: Իֆրիկիա անվանումը ծագում է Provincia Africa անվանումից: Այդպես էր կոչվում Կարթագեն պետության նախկին տարածքը Հռոմեական կայսրության կազմում: Շատ անորոշ են Իֆրիկիայի սահմանները: Երբեմն այն չփոթվել է այլ Մաղրիբի հետ, կամ դիտարկվել որպես նրանից զուրս մի միավոր: Այն հիմնականում ընդգրկել է Թունիսը, Այժիրի մի մասը և Լիբիայի դգայի մասը, բայց միշտ կրել է փոփոխություններ: (Ifrikiya, M. Talbi, EOI, CD-ROM, (III: 1047a)):

19 Մամուն - Աբդուլլան իբն ալ-Ռաշիդ Արուն ալ-Աբբաս Աբդալլահ ալ-Մամուն (786 – 833) ոսկին էր Հարուն ալ-Ռաշիդի: 809-813 թվականներին Խորասանի կառավարիչն էր, իսկ 813-ին իր եղբոր՝ Ամինի հետ ներքին պայքարում հաղթանակելուց հետո, բաղմեց խալիֆայի գահին: Մամուն հայտնի է որպես դիտությունների հովանավոր: Կողմնակից էր մուսուլմանների ռացիոնալիստական ուսմունքին: Հաջող պատերազմներ է մղել ընդդեմ Բյուզանդիայի: Մահացավ 833-ին Տարսոնում (Сов. Ист. Энц. т. 9, стр. 19):

20 Թարսուս - Տարսոն, քաղաք Կիլիկիայի հարավ-արևմտյան կողմում, Կյուզնոս գետի ափին: (ՀՀԵՏԲ, հ. 5, էջ 59-60):

21 Մուտասիմ - Աբու Իսհակ Մուհամմադ իբն Հարուն ալ-Ռաշիդը իշխեց 833-842 թվականներին: Նա որդին էր Հարուն ալ-Ռաշիդի, ծնված մի աղջկուհուց: Իր եղբոր և նախորդի՝ Մամուն խալիֆայի օրոք, ալ-Մուտասիմը օժտված զորավարի անուն վայելեց Փորր Ավայում կռվելով և դեսական կառավարման փորձ ձեռք բերելով որպես եղիպտոսի կառավարիչ: Ալ-Մուտասիմի գահակալության օրոք առաջին ռազմական գործողությունները հաջողություն բերեցին Արաբասյաններին: Նախ ճնշվեց Խուռամյանների ապստամբությունը Բաբեկի ղեկավարությամբ, ապա անձամբ ղեկավարելով դինված ուժերը ալ-Մուտասիմը հաջողությունների հասավ Բյուզանդիայի դեմ պայքարում: Ճնշվեցին նաև մի շարք նյութեր ու ապստամբություններ իսլամիզացիայի տարբեր մասերում:

Նա մահացավ Սամարայում 842 թ. հունվարի 5-ին: Նրան փոխարինեց որդին՝ Հարուն ալ-Վասիկը: Մուտասիմը իր մշակութային մակարդակով դիջում էր Մամունին, բայց տաղանդավոր զորավար էր և կարողացավ պահպանել Արաբական խալիֆայությունը որպես ուժեղ և միասնական պետություն:

ԽԱԼԻՖԱ ԻԲՆ ԽԱՅՅԱԹ
(776/777 – 854/855)

Խալիֆա իբն Խայյաթ ալ-Ուսֆուրին, որը հայտնի է նաև Շարար անվամբ, ծնվել է 776 կամ 777 թվականին Բասրայում (Իրաք): Նրա հայրը և պապը ուսումնասիրել են ավանդությունները (հադիս) Մուհամմադի կյանքի մասին: Խալիֆան ուսումնառությունն անց է կացրել Բասրայում, ուր նրա ուսուցիչներն են եղել Հիշամ ալ-Քալբին, ալ-Մաղուինին և ուրիշներ, իսկ նրա աշակերտներից կարելի է հիշատակել Բուխարիին (որն իր կրոնական աշխատության մեջ հիշում է նրան) և Իբն Հանբալին: Խալիֆան մահացել է հիջրի 240 (854/855) թվականին, թեև որոշ մատենագիրներ այլ թվականներ են նշում: Ըստ որոշակի տվյալների նա ապրել է 80 տարի:

Խալիֆա իբն Խայյաթը հայտնի էր որպես «Կենսագրությունների դասակարգումս» (Թարակատ) աշխատության հեղինակ: Հայտնի էր, որ նա գրել էր նաև պատմական սի երկ, որը սակայն կորած էր համարվում: Սակայն 1963 թվականին Մարոկկոյի մի հնադավոր մենաստանում, հայտնաբերվեց մի ձեռագիր, որը ինչպես պարզեց Բաղդադի համալսարանի իսլամի պատմության դասախոս, բանասեր Աբրամ Դիա ալ-Օմարին, Խալիֆա իբն Խայյաթի կորած համարվող պատմական երկն է, որը նա հրատարակեց 1967 թվականին Բաղդադում: Այս հայտնագործությունը մի բացառիկ երևույթ էր արաբագիտության մեջ, քանզի աշխատությունը ամբողջովին պահպանված հնագույն արաբական պատմական երկն է:

Նրա պատմական երկը մեզ է հասել եզակի ձեռագրով, որը Ռաբատի մատենադարանում 199 թվահամարն է կրում: Ունի 336 էջ և գրված է մաղրիբյան հստակ գրությամբ: Որոշ տեղերում ձեռագիրը իսնավությունից տուժել է և ինչ-որ բառեր չեն կարդացվում: Գրչագրի վերջում կա ընդօրինակողի անունը՝ Ահմադ իբն Մուհամմադ ալ-Աշաարի և թվականը՝ հիջրի 477 (1085): Այս պատմական երկը մեզ է հասել Բակիյ իբն Մախլաղի (817–889) խմբագրությամբ, որը Խալիֆայի աշակերտն էր Իրաքում:

Հեղինակն իր այս գիրքն սկսում է սահմանելով՝ թե ինչ բան է Պատմությունը, ապա անդրադառնալով Մուհամմադ մարգարեի ծնունդին, անցնում է Հիջրային (դաղթը Մեքքայից Մադինա 622-ին) դանց առնելով Մուհամմադի կյանքի մեքքայական շրջանը, որից հետո շարադրում է պատմությունը ընդհուպ մինչև 846 թվականը: Պատմիչը հատուկ ուշադրություն է դարձրել Օմայան խալիֆայությանը և Արաբական խալիֆայության արտաքին նվաճումներին:

Ներկա թարգմանությունը կատարված է 1977 թվականի Բեյրութ-Դամասկոսյան հրատարակությունից՝ Tarikh Khalifah ibn Khayyat, Beyrouth-Damas, 1977.

(Խալիֆա իբն Խայյաթը որպես Հայաստանի և Խալիֆաության էթ դդ. պատմության աղբյուր: - Արևելյան աղբյուրագիտություն, 1, ՀՍՍՀ ԳԱ հրատ, 1988, էջ 134-150. կամ Ա. Տեր-Ղևոնդյան, Հոդվածների ժողովածու, Երևան, 2003, էջ 643-659, Ibn Khayyat al-Usfuri, Khalifa, S. Zakkar, EOI, CD-ROM, (III: 838b)):

Տե՛ս նաև.

- The History of Khalifah ibn Khayyat, v. 1-2, ed. By Akram D. al-Umari, 1967 (Baghdad).

ՊԱՏՄՈՒԹՅՈՒՆ (ՏԱՐԻԽ)

ՏԱՍՆՁՈՐՍ ԹՎԱԿԱՆ

(25 փետրվար 635 – 13 փետրվար 636)

ԴԱՄԱՍԿՈՍԻ ՆՎԱՃՈՒՄԸ

էջ 125-126

Այդ տարում նվաճվեց Դամասկոսը:

Արու Ուբայդա իբն ալ-Ջառահը Խալիդ իբն ալ-Վալիդի հետ դնացին ու պաշարեցին [Դամասկոսը]: Հաշտության պայմանագիր կնքեցին ու գրավեցին Ջաբիա դուռը (դարը): Խալիդը [քաղաքի] դռներից մեկը գրավել էր բռնի ուժով, իսկ Արու Ուբայդան [քաղաքի հետ] վերջնական հաշտության պայմանագիր կնքեց:

Ինձ պատմել է Վալիդ իբն Հիշամը, լսելով իր հորից, իսկ նա պապից, թե Խալիդը հրամանատարն էր և բնակչության հետ պայմանագիր կնքեց, սակայն հաղիվ էր կնքել, երբ հանվեց ու նրա փոխարեն հրամանատար դարձավ Արու Ուբայդան և նա ճանաչեց Խալիդի հաշտության պայմանագիրը և չփոխեց գրվածքը: Այնպես, որ նրանց մոտ եղած գրվածքը (քիտաբ) Խալիդի անունով էր: Սա ճիշտ չէ, քանզի Ոմարը Խալիդին հեռացրեց հենց որ խալիֆա դարձավ:

Ինձ պատմել է Աբդալլահ իբն Մուղիրան, լսելով իր հորից, թե Արու Ուբայդան նրանց հետ հաշտության պայմանագիր կնքեց այն պայմանով, որ պահպանվեն նրանց եկեղեցիները, բնակարանները, նրանց անձերը, նրանց արդեք չդրվի տոնակատարություններ կատարել, նրանց եկեղեցիներից ոչինչ չքանդել: Այս պայմանագիրը կնքեց միայն քաղաքի հետ, իսկ մնացած երկիրը բռնի ուժով գրավեց:

Ասել է Իբն ալ-Քալբին՝ հաշտության պայմանագիրը կնքվել է կիրակի օրը, տասնչորս թվականի Ռաջաբ ամսի կեսին (4 օգոստոս 635) և պայմանագիրը կնքողն է եղել Աբու Ուբայդա իբն ալ-Ջառահը:

Ինձ ասել է Բաքրը, լսելով Իբն Իսհակից, թե Աբու Ուբայդան պայմանագիրը կնքել է Ռաջաբ ամսին:

ԵՄԵՍԱՅԻ (ՀԻՄՍ) ՈՒ ԲԱԱԼԲԵԿԻ ՆՎԱՃՈՒՄԸ

էջ 127

Ասել են Իբն Իսհակը և ուրիշներ, թե այդ տարում, սակայն տասնչորս թվականին Եմեսան ու Բաալբեկը հաշտության պայմանագրով նվաճվել են Աբու Ուբայդայի կողմից Զու-լ-Կաադա ամսին (17 դեկտեմբեր 635 – 15 հունվար 636): Ասվում է, թե գա կատարվել է տասնհինգ թվականին:

ՏԱՍՆՀԻՆԳ ԹՎԱԿԱՆ
(14 փետրվար 636 – 1 փետրվար 637)

ՀՈՐԴԱՆԱՆԻ, ԲԻԿԱԱՅԻ, ԲԱԱԼԲԵԿԻ ԵՎ ԵՄԵՍԱՅԻ ՆՎԱՃՈՒՄԸ

էջ 129-130

Ինձ պատմել է Աբդալլահ իբն Մուդիրան լսելով իր հորից, թե Շուրահբիլ իբն Հասանան նվաճել է ամբողջ Հորդանանը (Ուրդուն) բռնի ուժով, բացի Տիբերիայից (Թաբարիյա), որի ժողովուրդը հաշտության պայմանագիր էր կնքել: Դա կատարվել էր Աբու Ուբայդայի հրամանով: Իբն ալ-Քալբին նույնն է ասել:

Նրանք երկուսով ասել են, թե Աբու Ուբայդան ուղարկել էր Խալիդ իբն ալ-Վալիդին, որ նվաճի Բիկաայի հողը և Բաալբեկի ժողովուրդը նրա հետ հաշտության պայմանագիր կնքեց և նա նրանց գրավոր պայմանագիր տվեց:

Ասել է Իբն Մուդիրան, լսելով իր հորից, թե նա հաշտության պայմանագիր կնքեց խոստանալով պահպանել նրանց բնակարանները, եկեղեցիները և հարկ (խարաջ) նշանակեց: Ասել է Իբն ալ-Քալբին, թե Աբու Ուբայդան դուրս եկավ Եմեսա (Հիմս) գնալու նպատակով և նրան հանդիպեց Խալիդը: Նրանք սաստիկ կռվեցին [հոռոմների] դեմ, ապա հոռոմները փախուստի դիմեցին ու մտան իրենց քաղաքը: Նա (Աբու Ուբայդան) պաշարեց, իսկ նրանք հաշտության պայմանագիր խնդրեցին, որ երաշխավորվեն իրենց ունեցվածքը, անձերը, եկեղեցիները և Եմեսայի հողերը հարյուր յոթանասուն հազար դինար [հարկով]:

Ինձ պատմել է Աբդալլահ իբն Մուդիրան, լսելով իր հորից, թե Աբու Ուբայդան հաշտության պայմանագիր էր կնքել քաղաքի (Եմեսայի) համար, ըստ Դամասկոսի բնակչության հետ կնքած պայմանագրի, իսկ նրանց մյուս քաղաքները բռնի ուժով նվաճեց:

ՅԱՐՄՈՒՔԻ ՃԱԿԱՏԱՄԱՐՏԸ

ԼՋ 130-131

Այդ տարում տեղի ունեցավ Յարմուքի[1] ճակատամարտը:

Բաքրը լսելով Իբն Իսհակից ասել է, թե Ռումի զորքերը Յարմուքում հանդես եկան հարյուր հազար հոռոմներով և Կուդաա ցեղի [արաբներով]:

Նրանց հրամանատարն էր Սակելլարիոսը[2] (սակիլլար), որը Հերակլի[3] ներքինիներից էր:

Ասել է Իբն ալ-Քալբին, թե հոռոմները երեք հարյուր հազար էին և նրանց հրամանատարն էր Վահանը[4] (Բահան), որը Պարսից որդիներից էր և քրիստոնեություն ընդունելով միացել էր հոռոմներին: Արու Ուրայդան [արաբական զորքերին] ավելացրեց ծայրամասային գնդերը և ռազմակայանների (աջնադ) հրամանատարներին: Օմարը նրան օգնության ուղարկեց Սաիդ իբն Ամիր իբն Հուզայմին և սաստիկ պատերազմից հետո Ալլահը բազմաստվածյաններին (մուշրիքուն) պարտության մատնեց և նրանց մեծ թվով կոտորեց:

Ասել է Իբն ալ-Քալբին, թե ճակատամարտը տեղի ունեցավ երկուշաբթի օրը տասնհինգ թվականի Ռաջար ամսից հինգ օր անց (14 օգոստոսի 636):

ՏԻԶԲՈՆԻ (ՄԱԴԱԻՆ) ՆՎԱՃՈՒՄԸ

ԼՋ 133

Ապա եկան Աաադն ու մահմեդականները և պաշարեցին Տիզբոնն ու նվաճեցին [...]

[Արաբները պատմում էին], թե նրանց կովերը բռնում և մորթում էինք, իսկ մարդիկ (արաբները) քամֆորան (քաֆուր) մսի վրա էին ցանում և ասում՝ ինչ դառն է պարսիկների աղը: Ասվել է նաև, թե մենք ոսկե անոթներ էինք ձեռք բերում և եղան մարդիկ (արաբներ), որոնք դեղինը փոխում էին սպիտակով, այսինքն՝ ոսկին արծաթով:

ՏԱՍՆՎԵՑ ԹՎԱԿԱՆ
(2 փետրվար 637 – 22 հունվար 638)

ՀԱԼԵԲԻ, ԱՆՏԻՈՔԻ, ՄԱՆԲԻՋԻ ՈՒ ՍՈՒՐԲ ՔԱՂԱՔԻ (ԵՐՈՒՍԱՂԵՄ) ՆՎԱՃՈՒՄԸ

ԼՋ 134-135

Այդ տարում նվաճվեցին Հալեբը, Անտիոքը և Մանբիջը:

Աբդալլահը, լսել է Մուղիրայից, որին պատմել է նրա հայրը, թե՝

Աբու Ուբայդան Յարմուքի ճակատամարտը վերջացնելուց հետո ուղարկել է Ամր իբն ալ-Ասին Կիննասրին և նա Հալեբի, Մանբիջի (Մամբուկ) և Անտիոքի (Անթաքիա) հետ հաշտության պայմանագրեր կնքեց, իսկ Կիննասրինի մնացած մասերը բռնի ուժով գրավեց:

Ասել է Իբն ալ-Քալբին, թե Աբու Ուբայդան հաշտության պայմանագիր կնքեց Հալեբի բնակչության հետ և նրանց գրավոր ձևով տվեց: Ապա շարժվեց Աբու Ուբայդան իր [զորքի] առաջապահում ունենալով Խալիդ իբն ալ-Վալիդին և պաշարեց Երուսաղեմը (Իլիյա), իսկ նրանք հաշտություն խնդրեցին այն պայմանով, որ ինքը, Օմար [խալիֆան] տա [պայմանագիրը] և երաշխավորագիր (աման) պատրաստի իրենց համար: Աբու Ուբայդան գրեց Օմարին և նա եկավ ու հաշտության պայմանագիր կնքեց նրանց հետ, ապա մի քանի օր մնալով, վերադարձավ Մաղինա:

Ասել է Իբն ալ-Քալբին, որ դա պատահել է տասնվեց թվականին:

Ինձ պատմել է Բաքրը, լսելով Իբն Իսհակից, թե Մուհամմադ իբն Թալհան իբն Ռուքանան լսելով Սալիմ իբն Աբդալլահ իբն Օմարից ասել է՝ Երուսաղեմի (Իլիյա) բնակչությունը զուրս եկավ Օմարի մոտ և նա հաշտության պայմանագիր տվեց գլխահարկ (ջիզիա) վճարելու պայմանով ու նրանք բացեցին [քաղաքի դռները]:

Այդ տարում մեռավ Ալլահի առաքյալի որդի Իբրահիմի մայրը՝ Մարիամը:

ՏԱՍՆՈՒԹ ԹՎԱԿԱՆ
(12 հունվար 639 – 1 հունվար 640)

ԵԴԵՍԻԱՅԻ (ՌՈՒՀԱ), ՍԱՄՈՍԱՏԻ (ՍՈՒՄԱՅՍԱԹ) ԵՎ ՋԱԶԻՐԱՅԻ ՆՎԱՃՈՒՄԸ

Ասել է Իբն Իսհակը, թե Եդեսիան նվաճվեց տասնութ թվականին:

Ինձ պատմել է Հատիմ իբն Մուսլիմը, թե Աբու Մուսա ալ-Աշաարին նվաճել է Եդեսիան, Սամոսատը հաշտության պայմանագրով, իսկ մնացյալը՝ բռնի ուժով:

Նա ասել է, որ Աբու Ուբայդա իբն ալ-Ջառահը Ջազիրա էր ուղարկել Իյադ իբն ալ-Ղանմ ալ-Ֆիհրիին: Վերոհիշյալ քաղաքների նվաճումից հետո նա համաձայնեց ուղարկել նաև Աբու Մուսային: Նա (Իյադը) գնաց և նրա հետ էր Աբու Մուսան: Նրանք գրավեցին Խառանը (Հառան), Մծբինը (Նասիբին) և Ջազիրայի համայնքներին (թավաիֆ) բռնի ուժով: Ասվում է նաև, որ Աբու Ուբայդան Խալիդ իբն Վալիդին ուղարկեց Ջազիրա և Աբու Մուսան համաձայնեց ու նվաճեցին Եդեսիան և Սամոսատը: Իսկ Խալիդը Աբու Մուսային և Իյադին

ուղարկեց Խառան և ժողովրդի հետ հաշտության պայմանագիր կնքվեց: Ապա Խալիդը շարժվեց դեպի Մծբին ու նվաճեց, ապա վերադարձավ դեպի Ամիդ և հաշտության պայմանագրով նվաճեց, իսկ երկուսի արանքում եղած հողերը բռնի ուժով նվաճեց:

Ինձ պատմել է Ջազիրայի ծերունիներից մեկը, թե Իյադ իբն Ղանմն է այդ բոլոր քաղաքների և Ջազիրայի այլ քաղաքների հետ հաշտության պայմանագիր կնքել: Նա գրավոր պայմանագրեր է տվել նրանց, որոնք մինչև օրս Իյադի անունով մնում են նրանց մոտ:

Մեկ պատմել է Վաքի իբն ալ-Ջառահը, լսելով Սաուրից, որը լսել էր Արդ ալ-Ռահմանից, իբն Ասիդից, թե Խալիդ իբն ալ-Վալիդը Ամիդում մտել է մի բաղնիք և այդ մասին որոշ զրույց է հիշել:

Ինձ պատմել է մի մարդ, լսելով Մուզիրա իբն Զիյադ ալ-Մաուսիլիից, որը լսել էր Իբադա իբն Նիսիյյից, թե Աբու Մուսան Քուֆայից օգնական զորք ստանալով պաշարել էր Ամոսատը և այդ մասին որոշ զրույց է հիշել:

Մուաղ իբն Հիշամը պատմել է, թե լսել է իր հորից, որը լսել է Կատադայից, իսկ նա Յունիսից, սա էլ Ջուբայրից, թե Աբու Մուսան Դարայում աղոթել է վախի աղոթքը, իսկ Դարան Ջազիրայի երկրում է և նրա ու Մծբինի միջև մի քանի փարսախ[5] է:

Ինձ պատմել է Հատիմ իբն Մուսլիմը, թե Օմար [խալիֆան] ուղարկել է Իյադին, որը նվաճել է Մոսուլը: Նա Ուտբա իբն Ֆարկադին իր վոխարեն ուղարկել է երկու բերդերից մեկը նվաճելու և սա ամբողջ երկիրը նվաճել է բռնի ուժով, բացի մի բերդից, որի բնակիչների հետ հաշտության պայմանագիր է կնքել: Դա կատարվել է տասնութ թվականին:

ՔՍԱՆ ԹՎԱԿԱՆ
(21 դեկտեմբեր 640 – 9 դեկտեմբեր 641)

ԵԳԻՊՏՈՍԻ ՆՎԱՃՈՒՄԸ

էջ 142-144

Ինձ պատմել է Վալիդ Իբն Հիշամը, լսելով իր հորից և սա էլ պապից, ինչպես նաև Աբդալլահ իբն Մուդիրան լսելով հորից և ուրիշներից, թե Օմար [խալիֆան] դրել է Ամր իբն ալ-Ասին, որ գնա Եգիպտոս [արշավանքի] և նա գնացել է: Օմարը Զուբայր իբն ալ-Ավվամին նրան օգնության է ուղարկել ընկերակցությամբ Ումայր իբն Վահբ ալ-Ջամհիի և Բիսր իբն Արթատ ալ-Ամիրիի և Խարիջա իբն Հանաֆայի: Նրանք հասան Բաբիլոնի[6] (Այլուն) դուռը, սակայն նրան [պաշտպանները] դիմադրեցին և նա (Ամրը) բռնի ուժով նվաճեց:

Բերդի մարդիկ հաշտություն խնդրեցին:

Զուբայրն առաջինն էր, որ բարձրացել էր քաղաքի պարիսպը և մարդիկ նրան հետևել էին: Զուբայր իբն ալ-Ավվամը խոսել էր Ամրի հետ, որ [Երկրի հողերը] բաժանվեն նվաճողների միջև: Ամրը այդ մասին գրել էր Օմարին, իսկ Օմարը պատասխանեց՝ ուտելն ավելի լավ է քան առանց ուտելիքի մնալը:

Պատմել է Սամ իբն Լահիյան, լսելով Իբրահիմ իբն Մուհամմադ ալ-Հադրիից, որը լսել էր Իբն Աբու Ալիյայից, իսկ սա հորից, թե լսել եմ Ամր իբն ալ-Ասին, որ մզկիթի բեմից (մինբար) ասել է՝ նստել եմ [իշխանության] աթոռին և Եգիպտոսի ոչ մի ղպտի ինձ հետ պայմանագիր (ահդ) կամ համաձայնագիր (իկդ) չունի. կամենամ կկոտորեմ նրանց, կամենամ կվաճառեմ, կամենամ [նրանց հողերը] կհինդերորդեմ (խամմաստու), բացի Անթարուլսի[7] ժողովրդից, որն ինձ հետ հուսալի պայմանագիր ունի:

Լսել եմ Սամ Աբդալլահ իբն Սալիհից, որը լսել էր Իբն Լահիայից, իսկ նա Հարիս իբն Յազիդ ալ-Հադրամիից, սա էլ Ալի իբն Ռիբահից թե [խալիֆա] Աբու Բաքր Սիդդիկը (ճշմարտարան) ուղարկել էր Հաթիր իբն Աբու Բալտային Եգիպտոսի Մուկաուկիսի[8] (պատրիարք) մոտ, Շարկիյա նահանգի գյուղերից մեկը և նա տվել էր [պայմանագիր] և այդպես էլ մնաց, մինչև որ Ամր իբն ալ-Ասը մտավ [Եգիպտոս] և կռվելով նրանց հետ այդ պայմանագիրը մերժեց:

Լսել եմ Սամ Աբդալլահ իբն Սալիհից, որը լսել էր ալ-Լայսից, իսկ նա Յազիդ իբն Աբու Հաբիբից, թե Մուկաուկիսը Ամր իբն ալ-Ասի հետ պայմանագիր էր կնքել այն պայմանով, որ ամեն մի ղպտի (Եգիպտացի քրիստոնյա) երկու դինար վճարի: Այդ բանը լսելով Հերակլը զորք ուղարկեց, որը ամրացավ Ալեքսանդրիայում և Ամրին պատերազմի հրավիրեց: Նա կռվեց նրանց դեմ [ու հաղթեց] և ապա գրեց Օմար [խալիֆային]՝ Ալլահը մեզ պարգևեց Ալեքսանդրիայի նվաճումը բռնի ուժով, առանց որևէ պայմանագրի, կամ համաձայնագրի:

Սակայն ասվում է. վերցնելով Յազիդ իբն Աբու Հաբիբից, թե Եգիպտոսը ամբողջովին նվաճվեց հաշտության պայմանագրով, բացի Ալեքսանդրիայից: Այս նույն խոսքերն է ասել նաև Լայսը:

ԱՆԹԱԲՈՒԼՍԻ ՆՎԱՃՈՒՄԸ

էջ 144

Լսել են Սամ Արդալլահ իբն Սալիհից, որը լսել է Լայսից, իսկ սա Սահլ իբն Ուկայլից, նա էլ Արդալլահ իբն Հուբայրայից, թե Օմարը Անթաբուլսի ժողովրդի հետ հաշտության պայմանադիր էր կնքել, իսկ դա Բարկա[9] երկիրն է Իֆրիկիայի ու Եգիպտոսի միջև՝ գլխահարկ

(ջիզիա) վճարելու, կամ իրենց զավակներին, ում որ կամենան, գլխահարկի դիմաց վաճառելու պայմանով:

Լսել են Սամ իբն Արու Մարիամից, որը լսել է Իբն Լահիյայից, իսկ նա Մուրսիդ իբն Աբդալլահ ալ-Հադրամիից, թե Անթաբուլսի ժողովուրդը եկավ, երբ [Ամրը] դարձավ Անթաբուլսի կառավարիչ և բերեց իր գրավոր պայմանագիրը:

Լսել են Սամ Աբդալլահ իբն Սալիհից, որը լսել էր Իբն Լահիյայից, իսկ նա Յազիդ իբն Արու Հաբիբից, թե Եգիպտոսի մարդիկ (մահմեդականները) ու սեամորթները (ասասուիդ) իրար հետ պայմանագիր, կամ համաձայնագիր չունեն, այլ կա պարզապես դինագադար (հուդնա) մեր և նրանց միջև. մենք նրանց որոշ ցորեն և ոսպ ենք տալիս, իսկ նրանք տալիս են ստրուկներ և մենք պետք է գնենք նրանց ստրուկներին:

ՔՍԱՆԵՐԿՈՒ ԹՎԱԿԱՆ
(30 նոյեմբեր 642–18 նոյեմբեր 643)

ԱՏՐՊԱՏԱԿԱՆԻ ՆՎԱՃՈՒՄԸ

էջ 151

Այդ տարում նվաճվեց Ատրպատականը (Ադարբայջան):

Ինձ պատմել է նա, ով լսել է Իբն Իսհակից, թե դա նվաճվել է քսաներկու թվականին, իսկ հրամանատարն է եղել Մուղիրա իբն Շուբան:

Պատմել է Ալի իբն Մուհամմադը, թե Հուզայֆան հաշտության պայմանագիր է կնքել քսաներկու թվականին ութ հազար [դիրհեմի՞] դիմաց:

Ասել է Աբու Ուբայդան, թե այն նվաճել է Հաբիբ իբն Մասլամա ալ-Ֆիհրին[10] Ասորիքի զորքով, բոնի ուժով: Նրա հետ են եղել նաև Քուֆայի զորքերը և Հուզայֆան. նվաճումը կատարվել է Օմար խալիֆայի օրոք, սաստիկ ճակատամարտից հետո: Ասվում է նաև, թե այն նվաճել է Ուտբա իբն Ֆարկադը:

Մեզ պատմել է Յազիդ իբն Զուրայը լսելով Տիմիից, իսկ նա Աբու Օսմանից, թե՝ մենք ստացանք Օմարի նամակը [հարձակման մասին] երբ Ուտբա իբն Ֆարկադի հետ էինք:

Ատրպատականից գերիներ տանողներն էին՝ Աբդալլահի տոհմը, Յահիա իբն Աբու Իսհակը և քատիբ (քարտուղար) Աբու ալ-Ալիյայի տոհմը:

ՔՍԱՆԵՐԵՔ ԹՎԱԿԱՆ
(19 նոյեմբեր 643 – 6 նոյեմբեր 644)

ԵԳԻՊՏՈՍ ԵՎ ՋԱԶԻՐԱ

ԼՋ 155-156

[Օմարը] գրեց Ամր իբն ալ-Ասին, և նա շարժվեց դեպի Եգիպտոս ու նվաճեց այն՝ մնալով նրա կառավարիչը մինչև Օմարի մահը: Օմարն ուղարկել էր Իյադ իբն Ղանմին Ջազիրա, որի մասին գրել ենք, ապա հեռացրեց ու նշանակեց Հարիր իբն Մասլամա ալ-Ֆիհրիին, նրան հանձնարարելով Հայաստանի և Ատրպատականի նվաճումը: Ապա հեռացրեց նրան և նշանակեց Ումայր իբն Սաիդ ալ-Անսարիին և Սաիդ իբն Ամիր ալ-Հիզյամին:

ՔՍԱՆՀԻՆԳ ԹՎԱԿԱՆ
(28 հոկտեմբեր 645 – 16 հոկտեմբեր 646)

ԱԼԵՔՍԱՆԴՐԻԱՅԻ ԱՊՍՏԱՄԲՈՒԹՅՈՒՆԸ ԵՎ ՆՐԱ ՎԵՐԱՆՎԱՃՈՒՄԸ

ԼՋ 158

Այդ տարում Ալեքսանդրիայի բնակչությունը ապստամբեց և նրա դեմ արշավեց Ամր իբն ալ-Ասը, որը Եգիպտոսի կառավարիչն էր: Նա կոտորեց, գերեվարեց, սակայն Օսման [խալիֆան] գերեվարվածներին վերադարձրեց և նորից տվեց զիմմիի [իրավական վիճակ]:

Ինձ պատմել է Մուհամմադ իբն Սաիդ ալ-Բահիլին, թե այդ տարում Ռումի թագավորը Ներքինի Մանուելին[11] նավերով ուղարկեց Ալեքսանդրիա: Նրա բնակչությունն ապստամբեց, բացի Մուկաուկիսից: Ամր իբն ալ-Ասը քսանհինգ թվականի Ռաբի Ա ամսում (26 դեկտեմբեր 645 – 24 հունվար 646) արշավեց ու բռնի ուժով նվաճեց Եգիպտոսի հողը, բացի Այն Շամսից, որի հետ հաշտության պայմանագիր կնքեցին:

ԼՋ 157-158

Այդ տարում Օսման իբն Աֆֆան [խալիֆան] Քուֆայից հեռացրեց Սաադ իբն Մալիքին և նշանակեց Վալիդ իբն Ուկբա իբն Աբու Մուայթին: Վալիդը Սալման իբն Ռաբիա ալ-Բահիլիին, որը Կուտայբա իբն Մաան իբն Մալիքի տոհմից էր, տասներկու հազարով ուղարկեց Պարտավ (Բարդաա)[12] և նա կոտորեց ու գերեվարեց:

Ասել է Աբու Ուբայդան լսելով Սամրիից, թե Օմար [խալիֆան] էր ուղարկել Սալման իբն Ռաբիային Պարտավ և նա նվաճեց:

ՔՍԱՆԻՆԸ ԹՎԱԿԱՆ
(14 սեպտեմբեր 649 — 3 սեպտեմբեր 650)

ԻՍԹԱԽՐԻ[13] ՆՎԱՃՈՒՄԸ

ԼՋ 163

Այդ տարում Օսման իբն Աֆֆան [խալիֆան] Վալիդ իբն Ուկբային հեռացրեց Քուֆայից և նշանակեց Սաիդ իբն ալ-Ասին, որն արշավեց Հայաստան. նրա մի մասն արշավել էր Սալման իբն Ռաբիա ալ-Բահիլին: Սաիդն այնտեղ թշնամիների հանդիպեց: Սալմանն առաջ խաղաց դեպի Բալանջար[14] և այնտեղ վիրավորվեց:

Ասվում է, որ Օմարն էր Սալմանին ուղարկել Բալանջար:

ԲԱՅԼԱԿԱՆ[15], ՊԱՐՏԱՎ, ՎԻՐՔ, ՀԻԶԱՆ[16] ԵՎ ԲԱԼԱՆՋԱՐ ԱՐՇԱՎԱՆՔԸ

ԼՋ 163

Ասել է Արու Խալիդը. լսելով Արու-լ-Բառայից, թե Սալմանն արշավեց Բայլական և հաշտության պայմանագիր կնքվեց, ապա եկավ Պարտավ և հաշտության պայմանագիր կնքելով գրավեց այն: Նա իր հեծյալների պետին ուղարկեց Վիրք (Ջուրզան) և հաշտության պայմանագիր կնքվեց: Սալմանը գնաց Հիզան (Խայզան) և հաշտության պայմանագիր կնքվեց, ապա հասավ Մազքութք[17] (Մասկաթ) և բնակիչների հետ պայմանագիր կնքվեց: Նա վիրավորվեց (հարված կրեց) Բալանջարում:

Օսման [խալիֆան] գրեց Հաբիբ իբն Մասլամա ալ-Ֆիհրիին, որ Ասորիքից մեծ դորքով շարժվի: Հաբիբը Հաղասի լեռնանցքի[18] կողմից գալով հասավ Վիրք, որի բնակչության հետ հաշտության պայմանագիր կնքեց: Նա ցորենի շտեմարանների (մաթամիր) համար [Փոքր Ասիայում] համաձայնեց և նրանց գրավոր [թուղթ] տվեց:

ԵՐԵՍՈՒՆՄԵԿ ԹՎԱԿԱՆ
(24 օգոստոս 651 — 11 օգոստոս 652)

ԼՋ 166

Այդ տարում Իբն Աբու Սարհը արշավեց Միսր, Զանդանի Մամնստիայի (Մասսիսա)[19] կողմից:

ԵՐԵՍՈՒՆԵՐԵՔ ԹՎԱԿԱՆ
(2 օգոստոս 653 – 22 հուլիս 654)

ԱՐՇԱՎԱՆՔԸ ՄԱԼԱԹԻԱ[20] ԵՎ ԱՖՐԻԿԱ (ԱԲՐԻԿ)

էջ 167

Ասել է Իբն ալ-Քալբին, թե այդ տարում Մուավիա իբն Աբու Սուֆիանը արշավանք կատարեց Մալաթիա և Աֆրիկա (Աբրիկ): Արշավեց նաև Հիսն ալ-Մարաթ, որը Ռումի հողում է:

ՕՍՄԱՆ ԻԲՆ ԱՖՖԱՆԻ ԿԱՌԱՎԱՐԻՉՆԵՐԻ ԱՆՈՒՆՆԵՐԸ

էջ 178-180

[Հիշված են՝ Մեքքա, Մադինա, Բասրա, Քուֆա, Եգիպտոս, Ասորիք, Եմեն, Խորասան, Սիջիստան, Սինդ, Բահրայն]

էջ 180

Ամառային արշավանքը (սաիֆա) – Օսմանը գրել էր Մուավիային, որ արշավանք ուղարկի Ռումի երկիրը և նա առաքեց Յազիդ իբն ալ-Հուռ ալ-Արսիին, ապա Աբդ ալ-Ռահման իբն Խալիդ իբն ալ-Վալիդին՝ երկու ամառային արշավանքի, հետո նրան հեռացրեց ու նշանակեց Սուֆիան իբն Աուֆ ալ-Ղամդիին: Սուֆիանը հարձակման էր դուրս գալիս ցամաքում, իսկ ծովի վրա իր փոխարեն նշանակել էր Ջունադա իբն Աբու Ումայյային: Այսպես շարունակվեց մինչև Սուֆիանի մահը, երբ Մուավիան նշանակեց Աբդ ալ-Ռահման իբն Խալիդ իբն Վալիդին, ապա Ուբայդալլահ իբն Ռիբահին, որը ձմեռեց Ռումի երկրում:

ՔԱՌԱՍՈՒՆՄԵԿ ԹՎԱԿԱՆ
(7 մայիս 661 – 25 ապրիլ 662)

էջ 205

Այդ տարում Մուավիան (խալիֆան) հաշտության պայմանագիր կնքեց Ռումի հետ:

ՔԱՌԱՍՈՒՆԵՐԿՈՒ ԹՎԱԿԱՆ
(26 ապրիլ 662 – 14 ապրիլ 663)

Այդ տարում Հաբիբ իբն Մասլամա ալ-Ֆիհրին մեռավ Հայաստանի հողում:

ՔԱՌԱՍՈՒՆՅՈԹ ԹՎԱԿԱՆ
(3 մարտ 667 – 19 փետրվար 668)

էջ 208

Ասել է Իրն ալ-Քալբին, թե այդ տարում Մալիք իբն Հուբայրան ձմեռեց Ռումի երկրում, իսկ Աբու Արդ ալ-Ռահման ալ-Կինին՝ Անտիոքում:

ՔԱՌԱՍՈՒՆՈՒԹ ԹՎԱԿԱՆ
(20 փետրվար 668 – 8 փետրվար 669)

էջ 209

Ասել է Իրն ալ-Քալբին, թե այդ տարում Աբու Արդ ալ-Ռահման ալ-Կինին (Կայնի) դարձյալ ձմեռեց Անտիոքում: Ոմանք էլ ասում են, թե [ձմեռել է] Իրն Մուքաոիդը, որը Բանու Ամիր իբն Լուի տոհմից է:

ՔԱՌԱՍՈՒՆԻՆԸ ԹՎԱԿԱՆ
(9 փետրվար 669 – 28 հունվար 670)

Ասել է Իրն ալ-Քալբին, թե այդ տարում Մալիք իբն Հուբայրան ձմեռել է Ռումի երկրում: Ոմանք ասում են, թե ձմեռել է Ֆուդալա իբն Ուբայդ ալ-Անսարին, իսկ Աբդալլահ իբն Մասաադան՝ ցամաքում:

[ՄՈՒԱՎԻԱՅԻ] ՆԱՄԱԿՆԵՐԻ, ԴԻՎԱՆԻ, ՍԵՆԵԿԱՊԵՏՈՒԹՅԱՆ (ՀԻՋԱԲԱ), ԱՌԱՋԱՊԱՀ ՋՈՐԱՄԱՍԻ (ՇՈՒՐԹԱ), ՊԱՀԱԿԱԶՈՐՔԻ (ՀԱՐԱՍ) ԵՎ ԿՆԻՔԻ (ԽԱՏԱՄ) ՎԵՐԱԿԱՑՈՒՆԵՐԸ

էջ 228

Նրա (Մուավիայի) օրոք նամակների քարտուղար (քատիբ ալ-ռասաիլ) էր Ուբայդ իբն Աուս ալ-Ղասսանին:

Դիվանի և բոլոր գործերի վերակացու էր Սարջուն իբն Մանսուր Հոռոմը (ալ-Ռումի):

Նրա սենեկապետն (հաջիբ) էր իր մաուլա Աբու Այյուբը:

Նրա առաջապահ զորամասի (շուրթա) հրամանատարն էր իր մաուլա Յազիդ իբն ալ-Մուոը: Երբ մեռավ Յազիդը, նա նշանակեց Կայս իբն Համզա ալ-Համադանիին, ապա հեռացրեց ու նրա փոխարեն նշանակեց Զիհլ իբն Ամր ալ-Ուզրիին:

Նա (Մուավիան) առաջինն էր, որ ստեղծեց [արքունի] պահակազորք (հարաս) և հիմնեց կնիքի (խատամ) դիվանը: Պահակազորքի

հրամանատարն էր Հիմյար ցեղի մաուլա Մուխտարը, իսկ կնիքի [գիվանի] պետն էր Աբդալլահ իբն Ամր ալ-Հիմյարին:

ՎԱԹՍՈՒՆԵՐԿՈՒ ԹՎԱԿԱՆ
(20 սեպտեմբեր 681 – 9 սեպտեմբեր 682)

էջ 236

Այդ տարում Աբդալլահ իբն Ասադ իբն Քարազ ալ-Կիսրին արշավեց Կեսարիա, որը Հադասի [լեռնանցքից] այն կողմ է: Նույն տարում տեղի ունեցավ Ալի Հուսայն իբն Նումայր ալ-Սուքունիի արշավանքը, որը կատարեց Սուրիայում (Հյուսիսային Ասորիք):

ՅՈԹԱՆԱՍՈՒՆՀԻՆԳ ԹՎԱԿԱՆ
(2 մայիս 694 – 20 ապրիլ 695)

էջ 272

Ասել է Իբն ալ-Քալբին, թե այդ տարում ամառային արշավանք կատարեց Մուհամմադ իբն Մարուանը[21], այն ժամանակ, երբ հոռոմները հարձակվել էին Մարաշի գավառի Ամկ [վայրի] վրա:

ՅՈԹԱՆԱՍՈՒՆՅՈԹ ԹՎԱԿԱՆ
(10 ապրիլ 696 – 29 ապրիլ 697)

էջ 276

Ասել է Իբն Քալբին, թե Վալիդ իբն Աբդ ալ-Մալիքը արշավել է Ռումի հողը և հասել Մալաթիայի ու Մամեստիայի արանքը:

ՅՈԹԱՆԱՍՈՒՆՈՒԹ ԹՎԱԿԱՆ
(30 մարտ 697 – 19 մարտ 698)

էջ 277

Ասել է Իբն ալ-Քալբին, թե այդ տարում տեղի ունեցավ Մուհրիզ իբն Աբու Մուհրիզի արշավանքը Ռումի երկիրը: Նա նվաճեց Ազկալան և երբ վերադառնում էր, նրա զորքն ընկավ տեղատարափ անձրևի տակ Հադասի լեռնանցքից այն կողմ և շատերը տուժեցին:

ՈՒԹՍՈՒՆՄԵԿ ԹՎԱԿԱՆ
(26 փետրվար 700 – 14 փետրվար 701)

էջ 288

Այդ տարում Արդ ալ-Մալիքը[22] իր եղբորը՝ Մուհամմադին ուղարկեց Հայաստան և այնտեղ բնակիչները դիմադրեցին, իսկ նա հաղթեց նրանց: Ապա նրանք հաշտություն խնդրեցին և նա հաշտության պայմանագիր կնքեց և նրանց կառավարիչ նշանակեց Նաբիհ իբն Արդալլահ ալ-Անազիին[23]: Նրանք դավաճանեցին ու սպանեցին նրան: Այդ տարում Աբդալլահ իբն Արդ ալ-Մալիք իբն Մարուանը Մամեստիայի կողմից դրավեց Սիննան բերդը Ռումի երկրում:

ՈՒԹՍՈՒՆԵՐԵՔ ԹՎԱԿԱՆ
(4 փետրվար 702 – 23 հունվար 703)

էջ 288

Այդ տարում Հաջջաջը Մուհամմադ իբն ալ-Կասիմին Ֆարսի կառավարիչ նշանակեց ու հրամայեց կոտորել քրդերին:

էջ 289

Այդ տարում Արդ ալ-Մալիք իբն Մարուանը իր եղբորը՝ Մուհամմադին ուղարկեց Հայաստան և նրանք (հայերը) հաշտության պայմանագիր ստացան: Նա կառավարիչ նշանակեց Արու Շայխ իբն Աբդալլահ ալ-Ղանավիին[24] և Ամր իբն ալ-Սադի (Սադա) ալ-Ղանավիին[25], սակայն երկուսին էլ դավաճանեցին ու սպանեցին:

Այդ տարում Աբդալլահ իբն Արդ ալ-Մալիք իբն Մարուանը արշավեց Ռումի երկիրը և ընդհարվեց հոռոմների հետ Սուրիայում և Լուլուայում, իսկ հոռոմները փախուստի դիմեցին:

ՈՒԹՍՈՒՆՉՈՐՍ ԹՎԱԿԱՆ
(24 հունվար 703 – 13 հունվար 704)

էջ 290

Ինձ պատմել է Աբու Խալիդ իբն Սաիդը, լսելով Աբու Բաքա ալ-Նումայրիից, թե հոռոմները հարձակվեցին Հայաստանի վրա Մուհամմադ իբն Մարուանի դեմ. Ալլահը պարտության մատնեց նրանց և դա կրակի (հրդեհի) տարին է[26]: Բանն այն է, որ Մուհամմադը

զորքի [83 թվականի] պարտությունից հետո [հայերի դեմ] ուղարկեց Օսման իբն Աֆֆանի մաուլա Զիյաղ իբն ալ-Ջառահին և Հուրայրա իբն ալ-Սարաջ ալ-Հաղրամիին և նրանք վառեցին նրանց իրենց եկեղեցիներում, տաճարներում և գյուղերում: Հրկիզումը կատարվեց Նախճավանում (Նաչավա) և Վասպուրականում (Բասֆուռաջան):

Արու Բառան ասել է, թե այդ արշավանքի ժամանակ էր, որ Սիսականից (Սիսաջան) գերեվարվեց Յաղիդ իբն Ուսայդի մայրը, որը Սիսականի պատրիկի դուստրն էր:

էջ 291

Ասել է Իբն ալ-Քալբին, թե այդ տարում Աբդալլահ իբն Աբդ ալ-Մալիք իբն Մարուանը արշավեց Ռումի երկիրը, մինչև որ հասավ Տարենտեի (Թուրանդա) հողը:

Այդ տարում Աբդալլահ իբն Աբդ ալ-Մալիքը կառուցեց Մամեստիան (Մասսիսա):

ՈՒԹՍՈՒՆՀԻՆԳ ԹՎԱԿԱՆ
(14 հունվար 704 – 1 հունվար 705)

Այդ տարում Մուհամմադ իբն Մարուանը արշավեց Հայաստան և այնտեղ անցկացրեց ամառն ու ձմեռը:

Ինձ պատմել է Արու Խալիդը, լսելով Արու Բառա ալ-Նումայրիից, թե Մուհամմադ իբն Մարուանը վերադառնալով [Արմինիայի կառավարիչ] նշանակեց Աբդալլահ իբն Հատիմ իբն ալ-Նուման ալ-Բահիլիին[27]: Սակայն վերջինս մեռավ և Մուհամմադ իբն Մարուանը նշանակեց նրա եղբորը՝ Աբդ ալ-Ազիզ իբն Հատիմին՝, որը վերակառուցեց Դվին (Դարիլ), Նախճավան և Պարտավ քաղաքները:

Ասել է Իբն ալ-Քալբին, թե ութսունհինգ թվականին Աբդալլահ իբն Աբդ ալ-Մալիքը, որը Մամեստիայում էր, [արշավանքի] ուղարկեց Յաղիդ իբն Հունայնին: Հոռոմները մեծ բազմությամբ նրա դեմ դուրս եկան և [արաբ] ռազմիկները հարվածներ կրեցին Աառուսանայում[29] և վիրավորվեց Մայմուն ալ-Ջուրջումանին, Անտիոքի (Անթաքիա) ռազմիկներից մոտավորապես հազար հոգու հետ Տիանայի (Թուանա) մոտ:

ՈՒԹՍՈՒՆՎԵՑ ԹՎԱԿԱՆ
(2 հունվար – 22 դեկտեմբեր 705)

էջ 292

Ասել է Իբն ալ-Քալբին, թե ութսունվեց թվականին Մասլամա իբն

Արդ ալ-Մալիքը արշավեց Ռումի երկիրը և նվաճեց Տուլակ (Բուլակ) բերդը, Ախրամ բերդը Արդ ալ-Մալիք [խալիֆայի] մահվանից առաջ:

Այդ ամառում Մուսա իբն Նուսայրը[30] Մուդիրա իբն Արու Բուրդա ալ-Արդիին նավերով ուղարկեց և նա նվաճեց Աուլիյան՝ առաջինը Սիկիլիայի քաղաքներից Մազրիրում:

ԱԲԴ ԱԼ-ՄԱԼԻՔԻ ԿԱՌԱՎԱՐԻՉՆԵՐԻ ԱՆՈՒՆՆԵՐԸ

էջ 293

Ջաղիրա - Արդ ալ-Մալիքը կառավարիչ նշանակեց իր եղբորը՝ Մուհամմադ իբն Մարուանին և նա մնաց մինչև Արդ ալ-Մալիքի և Վալիդի[31] մահը:

Հայաստան (Արմինիա) և Ատրպատական – [Արդ ալ-Մալիքը] այս երկու [նահանգների] կառավարիչ (փոխարքա) նշանակեց [կցելով Ջաղիրային] Մուհամմադ իբն Մարուանին ութսուներեք թվականին, մնաց մինչև Արդ ալ-Մալիքի մահը: Ութսունհինգ թվականին Մուհամմադ իբն Մարուանը հանվեց և Հայաստանի (Արմինիա) ու Ատրպատականի կառավարիչ նշանակվեց Արդալլահ իբն Հատիմ իբն Նուման ալ-Բահիլին: Երբ Աբդալլահը մեռավ, Մուհամմադ իբն Մարուան [փոխարքան] նշանակեց Աբդ ալ-Ազիզ իբն Հատիմ իբն Նումանին[32]:

Ամառային արշավանքի (սաիֆա) հրամանատար – Մալիք իբն Ուրայդալլահ ալ-Հանաֆի, ապա [Աբդ ալ-Մալիքը] նշանակեց իր որդուն՝ Վալիդ իբն Աբդ ալ-Մալիքին, ապա Մուհամմադ իբն Մարուան իբն ալ-Հաքամին, հետո Ամր իբն Մուհրիզ ալ-Աշջատիին:

էջ 299

Առաջապահ զորքի (չուրթա) հրամանատար – [Աբդ ալ-Մալիքը] նշանակեց Յազիդ իբն Աբու Քաբշա ալ-Սաքսաքիին, ապա հանեց նրան ու նշանակեց Արու Նատիլ Ռիյահ իբն Աբդ ալ-Ղասսանիին, ապա հեռացրեց ու նշանակեց Արդալլահ իբն ալ-Հաքամիին, հետո հանեց նրան ու նշանակեց Քաաբ իբն Համիդ ալ-Աբսիին մինչև Աբդ ալ-Մալիքի մահը:

Նամակաբերության քարտուղար – նշանակեց իր մաուլա Աբու-լ-Զուայդաային:

Հարկերի (խարաջ) և զորքի (ջունդ) [վերատեսուչ] – Սարջուն իբն Մանսուր ալ-Ռումին (հոռոմ) էր, ապա երբ Սարջունը մեռավ, նա նշանակեց Սուլայման իբն Սաադին՝ Բանու Խաշին ցեղի (Կուդաայի

մի ճյուղը) մաուլային և նա առաջինն էր, որ Ասորիքի զիվանի (գրադրությունը) արարևելնի վերածեց:

Կնիքի. զանձարանների (բույուտ ալ-մալ) և զանձատների (խազային) (վերատեսուչը) – Կարիսա իբն Զուայր ալ-Խուզային էր, երբ մեռավ Կարիսան, նա նշանակեց Օմար իբն Հարիսին:

Սենեկապետ (հաջիբ) – նրա մաուլա Արու Յուսուֆը:

Արքունի պահակազորքի (հարաս) (պետը) – Հիմյար ցեղի մաուլա Ադի իբն Այաշը, ապա Արու-լ-Զուայզաային այս պաշտոնն էլ տվեց, հետո նշանակեց [...]

Արդ ալ-Մալիքի իշխանության տեղությունը հենց սկզբից հաշվելով տասներեք տարի երեք ամիս և քսանութ օր էր:

ՈՒԹՍՈՒՆՅՈԹ ԹՎԱԿԱՆ
(23 դեկտեմբեր 705 – 11 դեկտեմբեր 706)

էջ 301

Այդ տարում Մասլամա իբն Արդ ալ-Մալիքը նվաճեց Ֆիղամը (Ֆիկամ) և Ֆուրսան (ձիավորների) լիճը: Նրա զորքը հասավ Կալաուդիմասուլուս և կոտորեց ու դերեվարեց:

ՈՒԹՍՈՒՆՈՒԹ ԹՎԱԿԱՆ
(12 դեկտեմբեր 706 – 30 նոյեմբեր 707)

էջ 302

Այդ տարում Մուհամմադ իբն Մարուանը արշավեց Հայաստան և այնտեղ անցկացրեց ամառն ու ձմեռը:

Այդ տարում Մասլամա իբն Արդ ալ-Մալիքը և Աբբաս իբն ալ-Վալիդ իբն Արդ ալ-Մալիքը արշավանքի ելան և կանգ առան Անտիոքում, ուր ձմեռեցին: Հոռոմները մեծ զորք հավաքեցին ու դրոհեցին նրանց դեմ, իսկ Ալլահը հոռոմներին պարտության մատնեց և մեծ կոտորած տվեց, ասվում է հիսուն հազար մարդ [զոհվեց] և Ալլահը նվաճեց Զուրսուման ու Տիանան (Թուանա):

ՈՒԹՍՈՒՆԻՆԸ ԹՎԱԿԱՆ
(1 դեկտեմբեր 707 – 19 նոյեմբեր 708)

ԼՋ 302

Այդ տարում Կուտայբա իբն Մուսլիմը արշավեց Բուխարայի թագավոր Վարդան Խուդահի դեմ, սակայն չկարողացավ հաղթել ու վերադարձավ:

Այդ տարում Մուսա իբն Նուսայրը իր որդուն՝ Արդալլահ իբն Մուսային [ծովային] արշավանքի ուղարկեց և նա հասավ Մայորկա (Մայուրկա) և Մինորկա (Մինուրկա) կղզիները, որոնք գտնվում են Սիկիլիայի ու Անդալուսի (Իսպանիա) միջև ու նվաճեց: Այս արշավանքը կոչվում է աղնվականաց արշավանք, քանզի նրա հետ մասնակցում էին աղնվական (աշրաֆ) ռազմիկներ:

Այդ տարում Մուսա իբն Նուսայրը իր որդուն Մարուան իբն Մուսա իբն Նուսայրին արշավանքի ուղարկեց Հեռավոր Սուս (Սուս ալ-Ակսա): Նա քառասուն հազար գերեվարեց:

Այդ տարում Մասլամա իբն Արդ ալ-Մալիքը արշավեց Ամորիոն (Ամմուրիյա) և բախվելով բաղմաստվածյանների (մուշրիքուն) զորքի հետ, Ալլահը նրանց պարտության մատնեց:

ԻՆՆՍՈՒՆ ԹՎԱԿԱՆ
(20 նոյեմբեր 708 – 8 նոյեմբեր 709)

ԼՋ 303

Այդ տարում Կուտայբա իբն Մուսլիմը երկրորդ անգամ արշավեց Վարդան Խուդահի դեմ, իսկ վերջինս օգնության կանչեց սոդդերին ու թուրքերին և շրջակա [ցեղերին]: Կուտայբան բախվեց նրանց հետ և Ալլահը նրանց պարտության մատնեց ու ցաք ու ցրիվ արեց:

Այդ տարում Մասլամա իբն Աբդ ալ-Մալիքը արշավեց Սուրիա (Հյուսիսային Ասորիք) և այնտեղ հինգ բերդեր գրավեց:

Այդ տարում Աբբաս իբն ալ-Վալիդ իբն Աբդ ալ-Մալիքը արշավեց և հասավ Արզն (Արզան)[33], ապա վերադարձավ:

ԻՆՆՍՈՒՆՄԵԿ ԹՎԱԿԱՆ
(9 նոյեմբեր 709 – 28 հոկտեմբեր 710)

ԼՋ 303

Այդ տարում Վալիդ իբն Աբդ ալ-Մալիք [[սալիֆան] հեռացրեց Մուհամմադ իբն Մարուանին Ջազիրայից, Հայաստանից (Արմինիա) և

Ատրպատականից ու նշանակեց Մասլամա իբն Աբդ ալ-Մալիքին: Մասլաման իննսունմեկ թվականին, Ատրպատականի կողմից արշավեց Թուրքերի դեմ, մինչև որ հասավ Դարբանդ (ալ-Բաբ)[34]: Նա նվաճեց քաղաքներ ու բերդեր և Դարբանդից այն կողմ էլ նրան հպատակվեցին:

ԻՆՆՍՈՒՆԵՐԿՈՒ ԹՎԱԿԱՆ
(29 հոկտեմբեր 710 – 18 հոկտեմբեր 711)

էջ 304

Այդ տարում Մուսա իբն Նուսայրը իր մաուլա Թարիկին[35] ուղարկեց արշավանքի: Նա եկավ Տանժեր (Թանջա), որը ծովի ափին է, անցավ Անդալուս (Իսպանիա), որի թագավորը դուրս եկավ նրա դեմ: Նա (Թարիկը) կոտորեց, գերեվարեց ու դերեց ու սպանեց թագավորին:

ԻՆՆՍՈՒՆԵՐԵՔ ԹՎԱԿԱՆ
(19 հոկտեմբեր 711 – 6 հոկտեմբեր 712)

էջ 305

Այդ տարում Աբբաս իբն ալ-Վալիդ իբն Աբդ ալ-Մալիքը արշավեց Ռումի երկիրը և Ալլահը նրա ձեռքով նվաճեց մի բերդ, իսկ Մարուան իբն ալ-Վալիդը նույնպես արշավեց ու հասավ Խանջարա:

Այդ տարում Մասլամա իբն Աբդ ալ-Մալիքը արշավեց և նվաճեց ալ-Հիսն ալ-Ջադիդի (Նոր բերդ) երկու դռները՝ Մալաթիայի կողմերում:

ԻՆՆՍՈՒՆՉՈՐՍ ԹՎԱԿԱՆ
(7 հոկտեմբեր 712 – 25 սեպտեմբեր 713)

էջ 306

Այդ տարում Կուտայբա իբն Մուսլիմը արշավեց Քաբուլ, պաշարեց բնակիչներին, մինչև որ նվաճեց:

Այդ տարում Կուտայբան արշավեց Ֆարդանա, պաշարեց բնակիչներին, գրավեց ամրոցները, իր հեծյալ դնդերը ուղարկեց ու գրավեց Նաշը:

Այդ տարում Մասլամա իբն Աբդ ալ-Մալիքը արշավեց Ռումի երկիրը և նվաճեց Անդարան:

Այդ տարում Արրաս իբն ալ-Վալիդը արշավեց Ռումի երկիրը, դրավեց Անտիոքը. Կարիթան ծովի ափին:

Ինոսունչորս թվականին Աբդ ալ-Ադիզ իբն ալ-Վալիդը արշավեց Ռումի երկիրը, մինչև որ հասավ Ղաղալա:

ԻՆՆՍՈՒՆՉԻՆԳ ԹՎԱԿԱՆ
(25 սեպտեմբեր 713 – 15 սեպտեմբեր 714)

էջ 307

Այդ տարում Մուհամմադ իբն ալ-Կասիմը դրավեց Մուլտանը:

Այդ տարում Մասլամա իբն Աբդ ալ-Մալիքը նվաճեց Դարբանդ (ալ-Բաբ) քաղաքը Հայաստանում և քանդեց նրա [ներքին] քաղաքը և կործանեց այն: Ասլա ինը տարի անց Մասլաման վերակառուցեց այն:

ՄԱՍԼԱՄԱՆ ՆՎԱՃՈՒՄ Է ՇԻՐՎԱՆԸ[36], ՋՈՒՄՐԱՆԸ, ԲԱՌԱՆԸ, ՋՈՂԸ (ՍՈՒԼ)[37] ԵՎ ԴԱՐԲԱՆԴԸ

Ինձ պատմել է Աբու Խալիդը, լսելով Աբու Բառայից, որ նրան ասել է Յազիդ իբն Ուսայդը, թե Մասլաման արշավեց Շիրվան (Շարվան), Ջումրան, Բառան, Ջողա (Սուլ) քաղաք և նվաճեց՝ հասնելով Դարբանդ (Բաբ):

Ասել է ինձ Աբու Մարուան ալ-Բահիլին, լսելով իր տոհմի մի մարդուց, որը եղել է Մասլամայի մոտ, թե Մասլաման պաշարեց Դարբանդը (Բաբ) և նրա մոտ եկավ մի մարդ ու խնդրեց, որ իրեն երաշխավորագիր (աման) տա իր անձի, ընտանիքի (ահլ բայտ) համար, իսկ ինքը [փոխարենը] ցույց կտա քաղաքի [պարսպի] ճեղքվածքը: Նա տվեց [երաշխավորագիր] և մահմեդականները մտան քաղաք և [մարդը] տեղեկացրեց թշնամու [դիրքի] մասին և կատաղի պատերազմ տեղի ունեցավ. երբ արշալույսը բացվեց, մի ծերունի մահմեդական դռոաց՝ Ալլահ աքբար (մեծ է Ալլահը) և Ալլահը հաղթանակ պարգևեց մահմեդականներին:

ՎԱԼԻԴ ԻԲՆ ԱԲԴ ԱԼ-ՄԱԼԻՔԻ ԵՎ ՀԱՋՋԱՋԻ ԿԱՌԱՎԱՐԻՉՆԵՐԻ ԱՆՈՒՆՆԵՐԸ

էջ 311

Ջազիրա – Նրա և Հայաստանի (Արմինիա) կառավարիչ նշանակվեց Մուհամմադ իբն Մարուան իբն ալ-Հաքամը, որը մնաց մինչև [Աբդ ալ-Մալիքի] մահը:

էջ 312

Ամառային արշավանքի (Սաիֆա) հրամանատար – Մասլամա իբն Արդ ալ-Մալիքը. ապա որդին՝ Աբբասը. ապա մյուս որդին՝ Օմարը:

ԻՆՆՍՈՒՆՎԵՑ ԹՎԱԿԱՆ
(16 սեպտեմբեր 714 – 4 սեպտեմբեր 715)

էջ 313

Սուլայման իբն Արդ ալ-Մալիք [խալիֆան][38] ամառային արշավանքի [Բյուզանդիա] ուղարկեց Մասլամա իբն Արդ ալ-Մալիքին:

Այդ ամառում Աբբաս իբն ալ-Վալիդը արշավեց և գրավեց Թուրրուսը (Թուլուս) և Մարգուբանայնը: Բիշրը իբն ալ-Վալիդը արշավեց ու վերադարձավ, իսկ Վալիդն այն ժամանակ մնաց: Այդ տարում վիրավորվեց Ջիգարը, որը նրա (Բիշրի) հետ էր Ռումի երկրում:

ԻՆՆՍՈՒՆՅՈԹ ԹՎԱԿԱՆ
(5 սեպտեմբեր 715 – 24 օգոստոս 716)

ՅԱԶԻԴ ԻԲՆ ՄՈՒՀԱԼԼԱԲԻ ԱՐՇԱՎԱՆՔԸ ՎՐԿԱՆ (ԶՈՒՐՋԱՆ)[39]

էջ 314

Այդ տարում Յազիդ իբն Մուհալլաբը արշավեց Վրկան:

Պատմել է Աբու-լ-Հասանը, թե Յազիդը Վրկան արշավեց Սուլայման իբն Արդ ալ-Մալիքի խալիֆայության ժամանակ: Այդ ժամանակ դա (Վրկանը) քաղաք չէր, այլ լեռներով շրջապատված [վայր] էր և հասնում էր մինչև Զողա (Սուլ) երկիր: Նա պաշարեց Բուհայրան (լիճ), որը ծովում կդզի էր: Յազիդը երեսուն հազար [զորք] ուներ: Նա մտավ, սակայն դժվարությունների հանդիպելով դուրս եկավ Բուհայրա և պաշարեց Զողա երկիրը: Զողա մարդիկ դուրս էին գալիս որոշ օրեր և կռվի բռնվում: Այսպես մնացին ամիսներ և նա հեռացավ նրանցից Ռամազան ամսին (7 ապրիլ – 6 մայիս):

Ինձ պատմել է Վալիդ իբն Հիշամը, լսելով հորից, սա էլ պապից, թե Յազիդը նրանց հետ հաշտության պայմանագիր կնքեց հինգ հարյուր հազար դիրհեմ վճարելու [պայմանով], որն ամեն տարի պետք է վճարել:

Ինձ պատմել է Հատիմ իբն Մուսլիմը, լսելով Յունիս իբն Աբու Իսհակից, թե ինքը ականատես է եղել Յազիդ իբն Մուհալլաբի հետ: Ասել է, նա (Յազիդը) հաշտության պայմանագիր է կնքել հինգ հար-

յուր հազար գիրհեմ հինգ կշռով և նրան ուղարկեցին [բնակիչները] գյոկստներ (սիյար), պարսկական կանաչ թիկնոցներ (թայալիսա) և հազար դյուլս [արջառ]:

Այդ տարում Մասլամա իբն Արդ ալ-Մալիքը արշավեց Բարջամա և այն հոգը, որը նվաճել էր Վաղղահը, որն Իբն Ասֆի բերդն է: Մասլաման նվաճեց նաև Հիսն ալ-Հաղիզը (Երկաթե բերդ) Սարդաուսայը, որը Ռումի երկրի ծայրամասում (դաուահի՝ արվարձան) է:

Օմար իբն Հուրայրան ձմեռեց ծովի վրա:

ԻՆՆՍՈՒՆՈՒԹ ԹՎԱԿԱՆ
(25 օգոստոս 716 – 13 օգոստոս 718)

ՅԱԶԻԴ ԻԲՆ ՄՈՒՀԱԼԼԱԲԻ ԱՐՇԱՎԱՆՔԸ ԹԱԲԱՐԻՍՏԱՆ

էջ 315-316

Այդ տարում Յազիդ իբն ալ-Մուհալլաբը արշավեց Թաբարիստան և սպահապետը (իսբահրադ) հաշտություն խնդրեց, իսկ նա մերժեց: Սպահապետը օգնության կանչեց Ջիրալի ու Դայլամի[40] (Դեյլմկաց) ժողովրդին: Նրանք ընդհարվեցին լեռան լանջին և կատաղի կռիվ եղավ, ասլա Ալլահը պարտության մատնեց բազմաստվածյաններին (մուշրիքուն), որոնք լեռը բարձրացան: Յազիդն ուղարկեց Հայյան ալ-Նարթիին և սպահապետը նրա հետ հաշտության պայմանագիր կնքեց յոթը հարյուր հազար գիրհեմ և չորս հարյուր բեռ (ուիկր՝ անասնարեռ) քրքում (զաաֆարան), կամ նրա գինը կանխիկ դրամով (այն) և չորս հարյուր մարդ տալու պայմանով, ընդ որում ամեն մի մարդուց մեկական սև բարձր գլխանոց (բուրնուս), պարսկական կանաչ թիկնոց (թայլասան), արծաթե բաժակ (ջամ), մետաքսի հակ (սարկա) և դգեստ (քիրսուա): Յազիդն ընդունեց այն և նրանցից հեռացավ:

Ասել է Աբու-լ-Հասանը, թե Վրկանի (Ջուրջան) ժողովուրդը դավաճանեց Յազիդի՝ իր փոխարեն թողած մահմեդականներին և կոտորեցին նրանց: Երբ նա (Յազիդը) վերջացրեց Թաբարիստանի հաշտության գործերը, շարժվեց նրանց մոտ, իսկ նրանք ամրացան բերդերում ու նրանց պետն էր մարդպանը: Յազիդը մի քանի ամիս կռվեց, ապա նրանք եկան հպատակվեցին և իրենց ձեռքով տվեցին [հարկը]: Նա կոտորեց նրանց ռազմիկներին, ընտանիքները գերեվարեց ու երկու փարսախ հեռավորության վրա խաչեց նրանց: Տասներկու հազար հոգու քշեց տարավ Անդար՝ Վրկանի ձորը ու կոտորեց նրանց. ջուրը բաց թողեց նրանց արյան վրա և ջաղացքում նրանց արյունը [ցորենի հետ] աղաց և հաց թխեցին ու կերան, քանզի նա

Երգվել էր այդպես վարվել:

Ինն սունութ թվականին Մասլաման ձմեռեց Ռումի ծայրամասերում, իսկ Օմար իրն Հուրայրան ծովի վրա ձմեռեց: Մասլաման դուրս եկավ իր ձմեռանոցից և հասավ մինչև Կոնստանդնուպոլիս թե՛ ծովի, թե՛ ցամաքի կողմից: Նա անցավ ծոցը (խալիջ)[41] և նվաճեց սլավոնների (սակալիբա)[42] քաղաքը և [Դանուբի] բուլղարների[43] (բուրջան) զորքը հարձակվեց Մասլամայի վրա, սակայն Ալլահը փախուստի մատնեց նրանց ու Մասլաման քարուքանդ արեց այն ամենն, ինչ գտնվում էր ծոցի և Կոստանդնուսլոլսի միջև:

ԻՆՆՍՈՒՆԻՆԸ ԹՎԱԿԱՆ
(14 օգոստոս 717 – 2 օգոստոս 718)

էջ 316

Այդ տարում խազարներն[44] ասպատակեցին Հայաստանը, Ատրպատականը, որոնց կառավարիչն էր Արդ ալ-Ազիզ իրն Հատիմ իրն Նուման ալ-Բահիլին: Սակայն Ալլահը կոտորեց բոլոր խազարներին և այդ մասին Աբդ ալ-Յազիդը գրեց Օմար իրն Արդ ալ-Ազիզին, երբ նա ստացավ խալիֆայական իշխանությունը: Օմարը Հայաստանի (Արմինիա) կառավարիչ նշանակեց Ազի իբն Ազիին: Սա փորել տվեց մի գետ, որը մինչև օրս էլ կոչվում է Ազիի գետ:

ՍՈՒԼԱՅՄԱՆ ԻԲՆ ԱԲԴ ԱԼ-ՄԱԼԻՔԻ ԿԱՌԱՎԱՐԻՉՆԵՐԻ ԱՆՈՒՆՆԵՐԸ

էջ 319

<u>Հայաստան (Արմինիա)</u> – Աբդ ալ-Ազիզ իբն Հատիմ իբն Նուման: Հայաստանում կառավարչի փոփոխություն չկատարվեց մինչև Սուլայման [խալիֆայի] մահը:

<u>Ամառային արշավանքները</u> – Այյուբ իբն Սուլայման իբն Աբդ ալ-Մալիք, ապա Մասլամա իբն Աբդ ալ-Մալիք:

էջ 319– 320

Այդ տարում Օմար իբն Աբդ ալ-Ազիզը (խալիֆան)[45] կերակուր և գրաստ ուղարկեց Մասլամա իբն Աբդ ալ-Մալիքին Ռումի երկիրը և հրամայեց բոլոր նրանց, ովքեր իրեն բարեկամ էին, իր մոտ հավաքել: Այսպիսով նա օգնական զորք առաքեց և այսպիսով օժանդակեց մարդկանց (զորքին) և թույլ տվեց վերադառնալ:

Այդ տարում Թուրքերը (խազարները) հարձակվեցին Ատրպատականի վրա:

Ինձ պատմել է Աբու Խալիդը, լսելով Աբու Բառայից և ուրիշներից, թե թուրքերը մարդկանց (գորքի) վրա հարձակվեցին և Արդ ալ-Ազիզ իբն Հատիմ իբն Նուման ալ-Բահիլին գնաց նրանց դեմ, Ալլահը կոտորեց թուրքերին և նրանցից միայն փախստականը փրկվեց: Նա (Արդ ալ-Ազիզը) եկավ Օմար [խալիֆայի] մոտ, որը գտնվում էր Խունասիրայում:

ՀԱՐՅՈՒՐ ՄԵԿ ԹՎԱԿԱՆ
(24 Հուլիս 719 – 11 Հուլիս 720)

ՕՄԱՐ ԻԲՆ ԱԲԴ ԱԼ-ԱԶԻԶԻ ԿԱՌԱՎԱՐԻՉՆԵՐԻ ԱՆՈՒՆՆԵՐԸ

էջ 323

Ջազիրա, Հայաստան (Արմինիա), Ատրպատական – Հայաստանի (Արմինիայի) կառավարիչ էր նշանակված Արդ ալ-Ազիզ իբն Հատիմ իբն Նումանը[46], ապա նշանակվեց Ադի իբն Ադին[47], որն իրեն փոխանորդ նշանակեց Ջազիրայում՝ Սավադա Աբու-լ-Սաբահ իբն Սավադա ալ-Քինդիին:

էջ 324

Ամառային արշավանքները – Բաժանված էին Վալիդ իբն Հիշամի և Ամր իբն Կայս ալ-Սուքուտիի միջև:

ՀԱՐՅՈՒՐ ԵՐԿՈՒ ԹՎԱԿԱՆ
(12 Հուլիս 720 – 30 Հունիս 721)

էջ 327

Այդ տարում Աբբաս իբն Վալիդ իբն Արդ ալ-Մալիքը նվաճեց Դաբսան Ռումի երկրում:

ՀԱՐՅՈՒՐ ԵՐԵՔ ԹՎԱԿԱՆ
(1 Հուլիս 721 – 20 Հունիս 722)

էջ 328

Այդ տարում Յազիդ իբն Աբդ ալ-Մալիքը (խալիֆան) Իրաքի կա-

ոավարիչ նշանակեց Օմար իբն Հուբայրա ալ-Ֆիզարիին: Սա հեռացրեց Արդ ալ-Ագիղ իբն Հարիս իբն ալ-Հաքամ իբն Աբու-լ-Ասին և [Խորասանի] կառավարիչ նշանակեց Սաիդ իբն Ամր ալ-Հարաշիին: Եվ ահա սոդդերը (ալ-սուդդ) դավաճանեցին և իրենց ընտանիքներով և ունեցվածքով գնացին իրենց երկրից: Նրանց դեմ դուրս եկավ Սաիդ իբն Ամր ալ-Հարաշին: Նրանք հաշտության պայմանագիր խնդրեցին այն պայմանով, որ վերադառնան իրենց երկիրը և դլխահարկ (ջիզիա) վճարեն: Նրանց մի մասը դնաց, մյուս մասը մնաց: Իսկ արաբական զորքը հարձակվեց նրանց վրա աջ ու ձախ կոտորելով և Սաիդը նրանց ի սպառ կոտորեց՝ գերեվարելով նրանց ընտանիքները:

Այդ տարում Միլակ իբն Սուֆար ալ-Բահրանին արշավեց Հայաստան (Արմինիա):

Ասել է Աբու Խալիդը, լսելով Աբու Բառայից, թե խաղարները ընդհարվեցին Միլակ իբն Սուֆարի հետ Մարջ ալ-Հիջարայում և մահմեդականների մի խումբ կոտորվեց, Ռամազան ամսին (22 փետրվար – 23 մարտ) հարյուր երեք թվականին: Այդ տարի ձմեռը կատաղի էր և խաղարները գրավեցին մահմեդականների ճամբարը:

Մուհամմադ իբն Մարուանը ամառային մեծ արշավանք կատարեց, իսկ Օսման իբն Հայյանը՝ ամառային փոքր արշավանք:

Այդ տարում Աբբաս իբն ալ-Վալիդը արշավեց Ռումի երկիրը:

էջ 329

Հարյուր երեք թվականին մեռավ Բանու Սաադ ցեղի մաուլա Վասսարը, որը Քուֆայի բնակիչ էր, Մուսաաբ իբն Սաադ իբն Մալիքը, Մայմունայի մաուլա Աթա իբն Յասարը և Արդ ալ-Ագիղ իբն Հատիմ իբն Նուման ալ-Բահիլին՝ Հայաստանում:

ՀԱՐՅՈՒՐ ՉՈՐՍ ԹՎԱԿԱՆ
(21 հունիս 722 – 9 հունիս 723)

ՋԱՌԱՀԻ[48] ՀԱՅԱՍՏԱՆԻ (ԱՐՄԻՆԻԱՅԻ) ԿԱՌԱՎԱՐԻՉ ԴԱՌՆԱԼԸ ԵՎ ԲԱԼԱՆՋԱՐԻ ՆՎԱՃՈՒՄԸ

էջ 329-330

Այդ տարում Յազիդ իբն Աբդ ալ-Մալիք [խալիֆան][49] հեռացրեց Միլաք իբն Սաֆֆարին[50] Հայաստանի (Արմինիա) կառավարչի պաշտոնից և նշանակեց Ջառահ իբն Աբդալլահ ալ-Հաքամիին: Ջառահը արշավեց, նվաճեց Բալանջարը կիրակի օրը՝ Ռաբի Ա ամսից երեք օր

անց (22 օգոստոս) հարյուր չորս թվականին: Ապա Ջառահր հանդիսլեց Խաքանի[51] որդուն Դարրանդից (Բար) երկու փարսախ այն կողմ. Առան դետի վրա: Նրանք սաստիկ ճակատամարտ տվեցին և Խաքանի որդին փախուստի դիմեց, իսկ մահմեդականները հետապնդեցին նրանց, կոտորելով, մեծ թվով սպանելով ու գերեվարելով:

Ինձ պատմել է Արու Խալիդը, լսելով Արու-լ-Բաոա ալ-Նումայրիից, թե նրա ժողովուրդը (խաղար) Ջառահից հաշտություն խնդրեց այն պայմանով, որ նա իրենց փոխադրի ու հաստատի Հիդանի (Խայդան) մերձակա չբջանում (ռուստակ) և նա փոխադրեց նրանց: Ապա եկավ Ցաղու ռուստակը և օրերով մնաց, իսկ նրանք հաշտություն խնդրեցին այն պայմանով, որ Ֆիլա ռուստակը փոխադրի:

Ասել է Արու Բառան, որ իրեն պատմել է Սավադան՝ մի ճշմարտարան ծերունի, թե Ջառահի հետ էինք Բալանջարում և մի մահմեդական վեր կացավ ու ասաց՝ ո՞վ իր անձը կդոհի (յաշրի) Ալլահի սիրուն: Երեսուն մարդ արձագանքեց նրան, որոնք իրենց սրերի պատյանները ջարդեցին, հարձակվեցին արվարձանի սայլերի վրա, և [թշնամի] զորքը հեռացնելով վերցրեցին սայլերը, որոնք իրար էին կապված: Երբ մի սայլը ցած դլորվեց, բոլոր մնացածները նույնպես գլորվեցին, այնպես, որ սայլերը ընկան մահմեդականների ճամբարը (ասքար) և դրանք երեք հարյուր սայլեր էին:

Ապա [սայլերը] շուռ տվեցին դեպի Բալանջարի բնակիչները և մարդիկ [քաղաքի] դռնից փախան և Բալանջարի տերը (սահիբ) ձի հեծած ծլկեց: Ջառահը գրավեց Բալանջարը, ապա շարժվեց թուրքերի դեմ, որոնք քառասուն ընտանիք (ահլ բայտ) էին և նրանից թույլտվություն խնդրեցին միանալ նրա հետ խաղարների դեմ և նա (Ջառահը) ընդունեց ու գնացին Վարդանակերտ (Վարսան)[52]:

Այդ տարում Օսման (Ուսման) իբն Հայյան ալ-Մուռին և Արդ ալ-Ռահման իբն Սուլայմ ալ-Քալբին արշավեցին ու Սիսարան պաշարելով գրավեցին: Օսմանը նվաճեց Կեսարիան (Կայսարիյա), որը հռոմների ամրոցներից էր:

ՀԱՐՅՈՒՐ ՀԻՆԳ ԹՎԱԿԱՆ
(10 հունիս 723 – 28 մայիս 724)

էջ 331

Այդ տարում Ջարանը թուրքերի մեծ դորքով արշավեց Հայաստան (Արմինիա): Նրա դեմ գրոհեց Ջառահ իբն Արդալլահ ալ-Հաքամին և ընդհարվեցին մի վայրում, որը կոչվում է Իլդամ (մնա) և գտնվում է Կուրի ու Արաքսի (ալ-Ռաս) միջև, Ռամադան ամսին (1 փետրվար – 1 մարտ): Մի քանի օր կռվեցին և ապա Ալլահը փախուստի մատնեց

բաղմաստվածյաններին (մուշրիքուն):

Ասել է Աբու Խալիդը, որ լսել է Աբու-լ-Բառայից, իսկ նա Մալիր իբն Աղհամից, թե Ջառահի հետ էինք ու կռվեցինք մինչև որ գիշերը մեզ իրարից անջատեց, սակայն Ալլահը մահմեդականների նվաճումն իրագործեց:

Ասել է Իբն ալ-Քալբին, թե այդ տարում Ջառահ իբն Աբդալլահը արշավեց Ալանաց երկիրը (ալ-Լան)[53], ապա հասավ մինչև Բալանջարի նեռևում գտնվող քաղաքները: Մի քանիսը նվաճվեցին, իսկ մյուսների բնակիչները հեռացան: Նա կոտորեց ու ավարեց և դա կատարվեց հարյուր հինգ թվականին:

Ասել է Իբն ալ-Քալբին, թե այդ տարում Մարուան իբն Մուհամմադը ամառային աջ արշավանք կատարեց ու նվաճեց Ռումի երկրում մի քաղաք Անաջի կողմերում:

ՅԱԶԻԴ ԻԲՆ ԱԲԴ ԱԼ-ՄԱԼԻՔԻ ԿԱՌԱՎԱՐԻՉՆԵՐԻ ԱՆՈՒՆՆԵՐԸ

էջ 333

Հայաստան (Արմինիա) – Յազիդ իբն Արդ ալ-Մալիքը կառավարիչ նշանակեց Միլաք իբն Սաֆֆար իբն Ֆալհաս իբն Ջանբ ալ-Ջամմար իբն Մաուկիդ ալ-Նար ալ-Բահրանիին, Եմեսայի (Հիմս) բնակիչներից, հարյուր երեք թվականին, ապա հեռացրեց նրան ու հարյուր չորս թվականին նշանակեց Ջառահ իբն Աբդալլահ ալ-Հաքամիին[54]:

Ջազիրա - Ֆաիդ իբն Մուհամմադ ալ-Քինդին և ալ-Աբս իբն Կայս իբն Շուբա իբն ալ-Արկամ ալ-Քինդին:

ՀԱՐՅՈՒՐ ՎԵՑ ԹՎԱԿԱՆ
(29 մայիս 724 – 18 մայիս 725)

էջ 336-337

Այդ տարում Ջառահ իբն Աբդալլահ ալ-Հաքամին Հայաստանից արշավեց [խազարների դեմ]:

Ինձ պատմել է Աբու Խալիդը, լսելով Աբու Բառա ալ-Նումայրիից, թե Ջառահ իբն Աբդալլահ ալ-Հաքամին ներխուժեց խազարաց երկիրը [Ալանաց դռների կողմից][55]: Ալանները հաշտության պայմանագիր կնքեցին և վճարեցին դլխահարկ (ջիզիա) և խարաջ (հողահարկ): Նա առաջինն է, որ վերադարձել է Ալանաց դռների (Բաբ ալ-Լան) կողմից:

Այդ տարում Իֆրիկիայի (Մաղրիբի) կառավարիչ Բիշր իբն Սաֆուանը Մուհամմադ իբն Աբու Բաքրին, որը Ջամհ տոհմի մաուլան է,

արշավանքի ուղարկեց և նա ասպատակեց Կորսիկան ու Սարդինիան:

Այդ տարում Սաիդ իբն Արդ ալ-Մալիքը արշավեց Ռումի երկիրը:

Այդ տարում Մուավիա իբն Հիշամը ամառային արշավանք կատարեց:

ՀԱՐՅՈՒՐ ՅՈԹ ԹՎԱԿԱՆ
(19 մայիս 725 – 7 մայիս 726)

էջ 337

Այդ տարում Հիշամ իբն Արդ ալ-Մալիքը հեռացրեց Ջաուահ իբն Արդալլահ ալ-Հաքամիին Հայաստանի (Արմինիա) և Ատրպատականի կառավարչի պաշտոնից և նշանակեց Մասլամա իբն Արդ ալ-Մալիքին: Մասլաման արշավանքի ուղարկեց ալ-Հարիս իբն Ամր ալ-Թաիին[56]:

Ասել է Արու Խալիդը, լսելով Արու Բաուայից, թե Հարիսը արշավեց ու Կուրի շրջանում (երկրում) դրավեց մի դավառ (ռուստակ), որը կոչվում էր Խաշդան:

Ասել է Արու Բաուան՝ Մասլաման այդ տարվանից սկսեց արշավել: Նա Մալաթիայից հարձակվեց ու պաշարեց Կեսարիան ու բոնի ուժով դրավեց և դա կատարվեց հարյուր յոթ թվականի Ռամադան ամսից չորս օր անց (14 հունվար):

Ասել է Իբն ալ-Քալբին՝ այդ տարում Մուավիա իբն Հիշամը արշավեց Ռումի երկիրը և նրա զորքը առաջացավ. նա ուղարկեց Վադդահին, Վադդահիյայի տիրոջը, որը վառեց դյուղերն ու ցանքսերը և կտրատեց ծառերը:

Ասել է Իբն ալ-Քալբին՝ թե այդ տարում սաստիկ ժանտախտ կար Ասորիքում, այնպես որ մեծ վնաս հասավ դրաստին ու կովերին:

Այդ տարում Մուավիա իբն Հիշամը արշավեց Ռումի երկիրը և հասավ Արուլիյա (Աղրուլիյա):

ՀԱՐՅՈՒՐ ՈՒԹ ԹՎԱԿԱՆ
(8 մայիս 726 – 27 ապրիլ 727)

էջ 338

Այս տարում Մասլամա իբն Աբդ ալ-Մալիքը ամառային աջ արշավանք կատարեց, իսկ Ասիմ իբն Արդալլահ իբն Յազիդ ալ-Հիլալին՝ ամառային ձախ արշավանք:

Այս տարում Խաքանի որդին ներխուժեց Ատրպատական:

Ասել է Արու Խալիդը, լսելով Արու Բաուայից, թե հարյուր ութ

Թվականին Մարտիք իբն Խաքանը ներխուժեց Ատրպատական ու պաշարեց Վարդանակերտ (Վարսան) քաղաքը, այն ռմբակոծեց քարանետ մեքենաներով (մանջանիկ) և լուրը հասավ ալ-Հարիս իբն Ամրին, որն առաջ խաղաց, կտրեց անցավ Արաքսը (ալ-Ռաս). Վարդանակերտը վերևի կողմից: Խաքանի որդին լսելով այդ մասին եկավ ալ-Հարիսի դեմ ու նրանք բախվեցին և Ալլահը փախուստի մատնեց Խաքանի որդուն ու նրա մերձավորներին և նրանցից մեծ բազմություն կոտորվեց և ալ-Հարիս իբն Ամրը սպանվեց. Ալլահը ողորմի նրան:

Այդ տարում Բիշր իբն Սաֆուանը Իֆրիկիայից արշավանքի ուղարկեց Կուսամ իբն Ավանա ալ-Քալբիին և ավար վերցնելով ապահով վերադարձավ:

Այդ տարում Մուավիա իբն Հիշամը արշավեց Ռումի երկիրը և ուղարկեց Բաթթալին՝ Խանջարա, որը նվաճեց այն:

ՀԱՐՅՈՒՐ ԻՆԸ ԹՎԱԿԱՆ
(28 ապրիլ 727 – 15 ապրիլ 728)

էջ 339

Այդ տարում Մասլամա իբն Աբդ ալ-Մալիքը արշավեց և ղորքերը տարածեց Ատրպատականում ու նրանք այնտեղ ձմեռեցին:

Այդ տարում Մուավիա իբն Հիշամը արշավեց Ռումի երկիրը ու նվաճեց մի բերդ, որը կոչվում է ալ-Ղաթթասին:

ՀԱՐՅՈՒՐ ՏԱՍԸ ԹՎԱԿԱՆ
(16 ապրիլ 728 – 4 ապրիլ 729)

ԹԻՆԻ ՆՎԱՃՈՒՄՆԵՐԸ

էջ 339-340

Այդ տարում Մասլամա իբն Աբդ ալ-Մալիքը արշավեց խաղարաց երկիրը և սրանք այն արշավներն են, որ կոչվում են Թինի արշավանքներ:

Ասել է Աբու Խալիդը, լսելով Իբն Բառա ալ-Նումայրիից, թե Մասլաման դիմեց Տալմիս (Տաֆլիս) և Դարբանդի (Բաբ) մոտերքում հանդիպեց խաղարաց բռնակալին (թաղիա), որը բազմամարդ ղորքով էր և նրանք շատ օրեր պատերազմեցին, ապա Ալլահը նրանց փախուստի մատնեց և պատահեց հարյուր տասը թվականի Ջումադա Բ ամսի յոթին, հինգշաբթի օրը (18 օգոստոս 728):

Ասել է Արու Բառան, լսելով Արդալլահ իբն Ուսայդ ալ-Քիլարիից, թե Մասլաման անցավ Ալանաց դռնով (Բար ալ-Լան) և նրա դեմ եկան խազարները, որոնք գոտեմարտեցին նրա հետ այնքան, մինչև դիշերը անջատեց նրանց և Մասլաման անվնաս վերադարձավ:

Ասել է Իբն ալ-Քալբին, թե Մասլամայի պատերազմը նրանց հետ մոտավորապես մեկ ամիս տևեց, խիստ անձրևային պայմաններում:

Այդ տարում Մուավիա իբն Հիշամը արշավեց Ռումի երկիրը և գրավեց նրանց բերդերից երկուսը՝ Սիմյան ու ալ-Բուվվան (ալ-Մուվվա):

Ասել է Արու Խալիդը, թե այդ տարում Ուբայդա իբն Արդ ալ-Ռահման ալ-Զաբուանին Սուլայմ ցեղից, եկավ Իֆրիկիա և Օսման իբն Արու Ուբայդային յոթ հարյուր հոգով ուղարկեց արշավանքի. նա հարձակվեց Սիկիլիայի Սիրակուզա (Սարակուս) քաղաքի վրա: Նրանք բաժանվեցին ու գերի բնկավ նրանց պատրիկը և Ալլահը նրանց պարտություն մատնեց:

Այդ տարում մեռավ ալ-Ֆարադդակը, իսկ Ջարիրը*՝ նրանից մեկ ամիս անց:

Այդ տարում մեռավ Վահբ իբն Մունաբբիհը:

ՀԱՐՅՈՒՐ ՏԱՍՆՄԵԿ ԹՎԱԿԱՆ
(5 ապրիլ 729 – 25 մարտ 730)

էջ 341

Այդ տարում Աշրաս իբն Արդալլահ ալ-Սուլամին [լուր] ուղարկեց Թոխարիստանի[57] թագավորներին ու նրանք եկան ներկայացան և արշավանք տեղի չունեցավ:

Այդ տարում Հիշամ իբն Աբդ ալ-Մալիք [խալիֆան][58] իր եղբորը՝ Մասլամային հանեց Հայաստանի (Արմինիա) ու Ատրպատականի կառավարչի պաշտոնից և նշանակեց ալ-Ջառահ իբն Արդալլահ ալ-Հաքամիին[59] երկրորդ անգամ:

Ասել է Աբու Խալիդը, լսելով Արու-լ-Խաթթաբից, թե ալ-Ջառահը երկրորդ անգամ կառավարիչ դարձավ հարյուր տասնմեկ թվականին ու եկավ Տփղիս (Տաֆլիս) և արշավեց խազարների մի քաղաքի վրա, որը կոչվում է ալ-Բայդա, գրավեց այն, ապա մեկնեց: Խազարները մեծ բազմությամբ ղորք հավաքեցին Խաքանի որդու հետ ու մտան Հայաստան և Խաքանի որդին առաջ շարժվեց ու պաշարեց Արդարիլի[60] ժողովրդին:

Ասել է Իբն ալ-Քալբին, թե այդ տարում Մուավիա իբն Հիշամը

---

* Ֆարադդակ, Ջարիր – Օմայան շրջանի բանաստեղծներ:

ամառային ձախ արշավանք կատարեց [Ռումի երկիրը], սակայն հեռացավ, ոչ մի թակարդի չհանդիպելով:

Այդ տարում Սաիդ իբն Հիշամը նույնպես ամառային արշավանք կատարեց Ջազիրայից այն կողմ ու հասավ Կեսարիա (Կայսարիյա):

ՀԱՐՅՈՒՐ ՏԱՍՆԵՐԿՈՒ ԹՎԱԿԱՆ
(26 մարտ 730 – 14 մարտ 731)

էջ 442 – 443

Այդ տարում Աշրաս իբն Արդալլահ ալ-Սուլամին արշավեց Ֆարդանա և գրոհի հանդիպեց՝ նրան շրջապատեցին թուրքերը: Հիշամ իբն Աբդ ալ-Մալիք [խալիֆան] տեղեկանալով այդ մասին, նշանակեց [կառավարիչ] ալ-Ջունայդ իբն Աբդ ալ-Ռահման ալ-Մուռիին:

Այդ տարում Ջառահը հարյուր տասներկու թվականին Պարտավից (Բարդաա) եկավ Ատրպատական և Սաբալանի դաշտում (Մարջ Սաբալան) բանակ դրեց: Այստեղ կա մի գետ, որի վրա կամուրջ կապեց և դա այսօր կոչվում է Ջառահի կամուրջ:

Ասել է Աբու Խալիդը, լսելով Աբու Բառայից, թե Ջառահը տասներկու թվականին գրոհեց Խաքանի որդու դեմ, որը պաշարել էր Արդաբիլի ժողովրդին: Սաստիկ պատերազմ տեղի ունեցավ և Ջառահն սպանվեց, Ալլահը ողորմի նրան, հարյուր տասներկու թվականին Ռամադան ամսից ութ օր մնացած (8 դեկտեմբեր 730):

Խազարները նվաճեցին Ատրպատականը և նրանց հեծյալները ասպատակեցին, մինչև որ հասան Մոսուլի մոտերքը: Նրանք Արդաբիլի դեմ քարանետ մեքենաներ (մանջանիկ) օգտագործեցին, իսկ Արդաբիլի ժողովուրդը կռվում էր նրանց դեմ: Սակայն, երբ պաշարումը երկարեց, հանձնեցին այն (քաղաքը): Խազարները մտան, կոտորեցին ռազմիկներին և նրանց ընտանիքներին գերեվարեցին:

Ասել է Աբու Խալիդը, լսելով Աբու-լ-Խաթթաբից, իսկ նա Սուլայմ ցեղի մի մարդուց, թե Ջառահը սպանվել է Արշակում:

Ասել է Աբու-լ-Խաթթաբը, թե Ջառահը երբ սպանվեց, Հիշամ իբն Աբդ ալ-Մալիք [խալիֆան] Սաիդ իբն Ամր ալ-Հարաշիին ուղարկեց և նրա հետ տվեց արաբ ձիավորներ՝ փոստի (բարիդ) ձիերով: Սաիդ իբն Ամրը շարժվեց և հասավ Պարտավ:

Ասել է Աբու-լ-Խաթթաբը, լսելով Աբու Ալկամա ալ-Սակաֆիից, իսկ նա՝ Եմնսայի (Հիմս) բնակիչներից՝ մի ծերունուց, թե լսել է Սաբիտ ալ-Բահրանիից, թե Հարաշին մեզ մոտ՝ Պարտավ եկավ փոստի ձիերով և մենք միասին գնացինք Բայլական, իսկ նրանք գնացին Ատրպատական: Եվ ահա նրանց դեմ դուրս եկավ խազարների զորքը, բազում սայլերով, որոնց վրա կային Արդաբիլի բնակիչներից

գերեվարվածներ ու կողոպուտ:

Ասել է Սարիտը, թե Հարաշին ինձ որպես հետախույզ ուղարկեց և նկա [խաղարների] բանակատեղի ու տեսա, որ [զորքը] քնած էր: Հնոացա ու նրանց տեղեկացրի: Սա իր զինակիցներին զարթնեցրեց և հարձակվեց ու փրկեց սայլերը՝ նրանց վրա եղածներով:

Ասել է Սարիտը, թե նա ինձ ուղարկեց Բայլական քաղաքը և Հիշամ իբն Արդ ալ-Մալիքին գրեց հաղթանակի մասին, ապա լուր ստացավ, թե Վարդանակերտի կողմերը բազում սայլեր են բերել, որոնց վրա գերեվարվածներ և կողոպուտ կա: Նա գիշերանց հարձակվեց նրանց վրա և թշնամիներից ով կար, կոտորեց, իսկ սայլերը մտցրեց Վարդանակերտ: Նա Հիշամին գրեց հաղթանակի մասին:

Նա առաջ խաղաց ու բախվեց խաղարաց բռնակալի (թագիա) հետ և Ալլահը նրանց պարտության մատնեց ու բռնակալը փախավ և Հաբաշին ձեռք բերեց նրանց մոտ եղած բոլոր մահմեդական գերեվարվածներին և ավարը:

Ասել է Աբու Խալիգը, լսելով Աբու Բառայից, իսկ նա Աբդալլահ իբն Արդալլահ ալ-Ամիրիից, թե Սաիդ իբն Ամր ալ-Հարաշին բախվեց խաքանի որդու հետ և գիշերանց հարձակվելով սաստիկ կոտորած տվեց: Խաղարաց բռնակալը փախավ, իսկ Հաբաշին հաղթանակի մասին գրեց Հիշամ իբն Արդ ալ-Մալիքին:

Ասել է Իբն ալ-Քալբին, թե Ջառահը և նրա զինակիցները նահատակվեցին Արդարիլի դաշտում (Մարջ Արդաբիլ)[61]: Նա իր եղբորը ալ-Հաջջաջ իբն Աբդալլահին իբեն փոխանորդ էր նշանակել: Սակայն եկավ ալ-Հարաշին և Ալլահը նրանց պարտության մատնեց ու նրանցից ամեն ինչ ազատեց:

Ասել է Իբն ալ-Քալբին, թե Մասլամա իբն Արդ ալ-Մալիքը հարյուր տասներկու թվականի Շավվալ ամսին (17 դեկտեմբեր 730 – 14 հունվար 731) դուրս եկավ պատերազմի թուրքերի դեմ, երբ սաստիկ անձրև ու ձյուն էր տեղում: Նա անցավ Դարբանդը (ալ-Բաբ), իսկ սա էլ ալ-Թաիին թողել էր, որ կառուցապատի Դարբանդը և ամրացնի և այդ բանի համար զորքեր թողեց: Ապա զորքեր ուղարկեց, որոնք քաղաքներ ու բերդեր գրավեցին և Ալլահի թշնամիները իրենք իրենց կրակով վառեցին իրենց քաղաքներում:

Նույն հարյուր տասներկու տարում, ըստ Աբու Խալիդի, Ուբայդա իբն Արդ ալ-Ռահմանը Իֆրիկիայից արշավանքի ուղարկեց Սաբիտ իբն Խասիմին, որը Հորդանանի բնակիչներից էր. հարձակվելու Սիկիլիայի վրա. նա գերեվարեց, ավար վերցրեց և ապահով վերադարձավ:

Իբն ալ-Քալբին ասել է, թե այդ տարում Մուավիա իբն Հիշամը Մալաթիայի կողմից ամառային արշավանք կատարեց [Ռում] և նվաճեց Խարսիանոնը (Խարշանա):

ՀԱՐՅՈՒՐ ՏԱՍՆԵՐԵՔ ԹՎԱԿԱՆ
(15 մարտ 731 – 2 փետրվար 732)

էջ 344

[Հարյուր] տասներեք տարում Հիշամ [խալիֆան] իր եղբորը Մասլամային Հայաստանի (Արմինիա) և Ատրպատականի կառավարի՝ նշանակեց, հանելով Սաիդ իբն Ամր ալ-Հարաշիին: Մասլամա իբն Աբդ ալ-Մալիքը կառավարչի պաշտոնն ստանձնելուց հետո գնաց և ձերբակալեց Սաիդ իբն Ամրին, չղթայեց նրան ու բանտարկեց: Սակայն Հիշամը մարդ ուղարկեց ու նրան բանտից դուրս բերեց:

Ասել է Աբու Խալիդը, լսելով Աբու Բաոայից, թե Մասլաման եկավ և Հիղանի (Հայդան) ժողովրդին հաշտություն առաջարկեց, սակայն մերժեցին և նա կոտորեց նրանց: Նրանք երաշխավորագիր (աման) խնդրեցին և նա երդվեց, որ նրանցից մի մարդ կամ մի շուն չի սպանի: Նրանք հանձնվեցին, իսկ նա բոլորին կոտորեց բացի մի մարդուց և մի շնից ու գրավեց բերդը: Նա շարժվեց դեպի Սուրան երկիրը, որի թագավորը հաշտություն խնդրեց և նա հաշտություն կնքեց նրա հետ, ինչպես նաև Մասկաթի (Մազքութք) ու Կուրի (ալ-Քուո) ժողովրդի հետ:

Մասլաման բախում ունեցավ Խաքանի հետ և սաստիկ պատերազմ տեղի ունեցավ, ապա Մասլաման հեռացավ ու դնաց Ղազալա և խազարների զորքերը պաշարեցին նրան, սաստիկ պատերազմից հետո Ալլահը խազարներին փախուստի մատնեց, իսկ Խաքանը փախավ:

Ասել է Աբու Խալիզը, լսելով Աբու-լ-Խաթթաբից, թե երբ Մասլաման եկավ, խազարները նրա դեմ դրոհեցին և Մասլաման չանդրադարձավ այդ բանին, մինչև որ նրան հայտնեցին և նա պատերազմեց նրանց դեմ, սակայն գիշերը խանգարեց նրանց: Մահմեդականները ամբողջ գիշերը մնացին գոռում ղոչումներ արձակելով: Խազարները հեռացան, իսկ Մասլաման վերադարձավ ու նրա փոխարեն նշանակվեց Մարուան իբն Մուհամմադը:

Այս բոլորը կատարվել էր հարյուր տասներեք թվականին:

ՀԱՐՅՈՒՐ ՏԱՍՆՉՈՐՍ ԹՎԱԿԱՆ
(3 մարտ 732 – 20 փետրվար 733)

էջ 345

Այդ տարում Հիշամ իբն Աբդ ալ-Մալիք [խալիֆան] Մասլամա իբն Աբդ ալ-Մալիքին հանեց Հայաստանի (Արմինիա), Ատրպատականի ու Ջազիրայի կառավարչի պաշտոնից և նշանակեց Մարուան իբն

Մուհամմադին, հարյուր տասնչորս թվականի Մուհառամ ամսի (3 մարտ – 1 ապրիլ) սկզբին:

Ասել է Աբու Խալիդը, լսելով Աբու-լ-Բառայից, թե Մարուանը եկավ հարյուր տասնչորս թվականին, մինչև որ անցավ ալ-Ռամմ գետը և արշավեց սլավոնների (սակալիբա) դեմ ու կոտորեց:

Ասել է Իբն ալ-Քալբին, թե այդ տարում Մուավիա իբն Հիշամը արշավեց Ռումի երկիրը: Արդալլահ իբն ալ-Բաթթալը զորքով ընդհարվեց Կոստանդինի (Կուսթանթին) հետ և Ալլահը փախուստի մատնեց թշնամուն, իսկ Կոստանդինը գերի ընկավ:

էջ 346

Այդ տարում Մասլամա իբն Հիշամը արշավեց Ռումի երկիրը Ջադիրայից այն կողմ, գնալով, մինչև որ հասավ Կեսարիա (Կայսարիյա):

ՀԱՐՅՈՒՐ ՏԱՍՆՀԻՆԳ ԹՎԱԿԱՆ
(21 փետրվար 733 – 9 փետրվար 734)

էջ 346

Այդ տարում Մուավիա իբն Հիշամը Ռամադան ամսին (15 սեպտեմբեր – 13 նոյեմբեր 733) արշավեց ու հասավ մինչև Պափղագոնիա (Աֆլաջունիա)[62]:

ՀԱՐՅՈՒՐ ՏԱՍՆՅՈԹ ԹՎԱԿԱՆ
(19 մայիս 725 – 7 մայիս 726)

էջ 348

Ասել է Աբու Խալիդը, լսելով Աբու-լ-Բառայից, թե այդ տարում Մարուան իբն Մուհամմադը, որը Հայաստանի, Ատրպատականի կառավարիչ էր, երկու զորք ուղարկեց Կովկասյան լեռները: Զորքերից մեկը գրավեց ալաններից երեք բերդեր, իսկ մյուս զորքը պաշարեց Տուման շահին: Տուման շահը իջավ ու հպատակվեց Մարուան իբն Մուհամմադին: Մարուանը նրան ուղարկեց Հիշամ Աբդ ալ-Մալիքի մոտ: Սակայն Հիշամը նա ուղարկեց նրան և Մարուանը նորից նստեցրեց նրան իր թագավորության մեջ:

Ասել է Իբն ալ-Քալբին, թե այդ տարում Մուավիա իբն Հիշամը արշավեց Ռումի երկիրը, մինչև որ հասավ Սայբարա և նրա հեծյալ ջոկատները հասան Սարդա և գերեվարեցին:

ՀԱՐՅՈՒՐ ՏԱՍՆՈՒԹ ԹՎԱԿԱՆ
(20 հունվար 736 – 7 հունվար 737)

Այդ տարում Մարուան իրն Մուհամմադը արշավանք կատարեց Հայաստան ու մտավ Վրթանեսի (Վարտնիս, Վարտանիս) հողը երեք դռներից և Վրթանեսը փախավ խաղարների մոտ՝ թողնելով ամրոցը: Մարուանը նրա առջև քարանետ մեքենաներ դրեց: Խումրինի բնակիչները սպանեցին Վրթանեսին ու նրա գլուխն ուղարկեցին Մարուանին: Մարուանը Վրթանեսի գլուխը ցուցադրեց ամրոցի բնակիչներին և նրանք իջան հանձնվեցին Մարուանին, որը կոտորեց ռազմիկներին ու դերեվարեց նրանց ընտանիքները:

Այդ տարում Մուավիա իրն Հիշամը արշավեց Ռումի երկիրը:

ՀԱՐՅՈՒՐ ՏԱՍՆԻՆԸ ԹՎԱԿԱՆ
(3 հունվար – 28 դեկտեմբեր 737)

էջ 349

Այդ տարում Մարուան իրն Մուհամմադը դրոհող արշավանք կատարեց և մտավ Ալանաց դռները: Նա անցավ ամբողջ Ալանաց երկիրը, այնպես որ նրանից դուրս եկավ դեպի խաղարաց երկիրը: Անցավ Բալանջարով ու Ամանդարով և հասավ սլ-Բայդա, ուր լինում էր Խաքանը, սակայն Խաքանը փախավ:

Այդ տարում Մուավիա իրն Հիշամը արշավեց Ռումի երկիրը և հասավ Բոլոնիա (Բուլունիա): Սուլայման իրն Հիշամը նույնպես արշավեց Ռումի երկիրը՝ Ջազիրայի կողմից:

Այդ տարում Արդ ալ-Մալիք իրն Մարուանը իրն Մուհամմադը սպանեց Հազար Թարխանին և նրա բոլոր զինակիցներին Հայաստան երկրում:

ՀԱՐՅՈՒՐ ՔՍԱՆ ԹՎԱԿԱՆ
(29 դեկտեմբեր 737 – 16 դեկտեմբեր 738)

էջ 350

Մասլամա իրն Հիշամը արշավեց Ռումի երկիրը:

ՀԱՐՅՈՒՐ ՔՍԱՆՄԵԿ ԹՎԱԿԱՆ
(18 դեկտեմբեր 738 – 6 դեկտեմբեր 739)

ՄՈՒՀԱՄՄԱԴ ԻԲՆ ՄԱՐՈՒԱՆԻ ԱՐՇԱՎԱՆՔԸ ՀԱՅԱՍՏԱՆԻՑ

էջ 351 – 352

Այդ տարում Մարուան իբն Մուհամմադը Հայաստանից արշավանք կատարեց, երբ նրա կառավարիչն էր: Նա հասավ Բայտ ալ-Սարիը (Գահի տունը) ամրոցը[63], կոտորեց ու գերեվարեց: Ապա եկավ մի ուրիշ բերդ, կոտորեց ու գերեվարեց: Մտավ Ղումիկ, որը մի բերդ է, ուր կա թագավորի տունը և այնտեղ կա թագավորի գահը (սարիր): Թագավորը դուրս եկավ ու փախավ մինչև այն բերդը, որ կոչվում է Խայդաջ, ուր կա ոսկե գահը: Մարուանն այնտեղ մի ձմեռ ու ամառ անցկացրեց և հաշտության պայմանագիր կնքեց տարեկան հազար ղլուխ [անասուն] և հարյուր հագար մոդ [ցորեն] տալու պայմանով: Մարուանը գնաց մտավ Տումանի երկիրը և Տումանը՝ նրա թագավորը հաշտություն կնքեց նրա հետ: Գնաց Մարուանը և մտավ Զարիքբան (Զարուրիքբան) երկիրը, որի թագավորը հաշտություն կնքեց: Ապա Մարուանը եկավ Համդին (Խումրին), որի թագավորը մերժեց հաշտություն կնքել: Նա կռվեց Համդինի բերդերից մեկի դեմ մեկ ամիս, ապա ավերեց Համդին երկիրը և Համդինը հաշտություն խնդրեց և նա տվեց հաշտություն (սուլհ): Ապա Մարուանը եկավ Մասդար երկիրը և հաշտությամբ նվաճեց, գրավեց Քիրանը և Թարարսարանի ու Ֆիլանի ժողովուրդը հաշտություն կնքեց:

[Հարյուր] քսանմեկ թվականին Մասլամա իբն Աբդ ալ-Մալիքը ամառային արշավանք կատարեց ու գնաց հասավ Մալաթիա:

Այդ տարում սպանվեց Բաթթալը Ռումի երկրում:

ՀԱՐՅՈՒՐ ՔՍԱՆԵՐԿՈՒ ԹՎԱԿԱՆ
(7 դեկտեմբեր 739 – 25 նոյեմբեր 740)

էջ 353

Ինձ պատմել է Աբու-լ-Յակզանը, թե այդ տարում Մուավիա իբն Հիշամը արշավել է Ռումի երկիրը, իսկ Սուլայման իբն Հիշամը արշավել ու պաշարել էր բոլոր հոռոմներին և մահմեդականները խիստ սով և գների սղություն ունեցան:

էջ 354

Մուհամմադ իբն Հիշամը ամառային արշավանք կատարեց:

ՀԱՐՅՈՒՐ ՔՍԱՆԵՐԵՔ ԹՎԱԿԱՆ
(26 նոյեմբեր 740 – 14 նոյեմբեր 741)

ԷՋ 354

Այդ տարում Սուլայման իբն Հիշամը ամառային արշավանք (սաիֆա) կատարեց:

ՀԱՐՅՈՒՐ ՔՍԱՆՀԻՆԳ ԹՎԱԿԱՆ
(4 նոյեմբեր 742 – 24 հոկտեմբեր 743)

ՀԻՇԱՄ ԻԲՆ ԱԲԴ ԱԼ-ՄԱԼԻՔԻ ԿԱՌԱՎԱՐԻՉՆԵՐԻ ԱՆՈՒՆՆԵՐԸ

ԷՋ 360

Ամառային արշավանքը (սաիֆա) - Այն գլխավորել է Մասլամա իբն Աբդ ալ-Մալիքը, ապա Հիշամի երկու որդիները՝ Մուավիան ու Սուլայմանը:

ԷՋ 361

Հայաստան (Արմինիա) - Երբ Յազիդ [խալիֆան] մեռավ, նրա կառավարիչն էր ալ-Ջառահ իբն Արդալլահ ալ-Հաքամին, որին Հիշամ [խալիֆան] հաստատեց: Սակայն հարյուր յոթ թվականին հեռացրեց նրան և նշանակեց Մասլամա իբն Աբդ ալ-Մալիքին, ապա նրան ևս հեռացրեց [հարյուր] ինը թվականին ու երկրորդ անգամ կառավարիչ նշանակեց Ջառահին: Ջառահն սպանվեց հարյուր տասներկու թվականին և նա (Հիշամը) կառավարիչ նշանակեց Սաիդ իբն Ամր ալ-Հարաշիին, ապա [հարյուր] տասներեք թվականին հեռացրեց ու նշանակեց Մասլամա իբն Աբդ ալ-Մալիքին: Երբ Մասլաման վերադարձավ, իրեն հաջորդ նշանակեց Մարուան իբն Մուհամմադին: Վերջինս կառավարչի պաշտոնն ստանձնեց հարյուր տասնչորս թվականի սկզբին:

ԴԱՏԱՎՈՐՆԵՐԸ ՀԻՇԱՄ ԻԲՆ ԱԲԴ ԱԼ-ՄԱԼԻՔԻ ԻՇԽԱՆՈՒԹՅԱՆ ՕՐՈՔ

Ասորիքի առաջապահ պահակազորքի (չուրթա) պետը – Քաաբ իբն Համիդ ալ-Ուրսիին հաստատեց տասներեք տարի, ապա նրան Հայաստանի կառավարիչ նշանակեց, իսկ առաջապահ պահակազոր-

բի (չուրթա) պետ նշանակեց Յաղիդ իբն Յաալա իբն Դաֆմ ալ-Աբ-սիին:

ՀԱՐՅՈՒՐ ՔՍԱՆՎԵՑ ԹՎԱԿԱՆ
(25 հոկտեմբեր 743 – 12 հոկտեմբեր 744)

ՎԱԼԻԴ ԻԲՆ ՅԱԶԻԴԻ ԿԱՌԱՎԱՐԻՉՆԵՐԻ ԱՆՈՒՆՆԵՐԸ

էջ 367

Ջաղիրա, Հայաստան (Արմինիա), Ատրպատական – Մարուան իբն Մուհամմադ իբն Մարուանը մինչև Վալիդի սպանությունը: Մարուանը Հայաստանի ու Ատրպատականի վրա իբեն փոխանորդ նշանակեց Ասիմ իբն Արդալլահ իբն Յաղիդ ալ-Հիլալիին[64] ու մեկնեց Ասորիք:

Ամառային արշավանքի [դեկավարը] - ալ-Ղամր իբն Յաղիդ իբն Արդ ալ-Մալիք իբն Մարուանը:

ՍԱԻԴ ԻԲՆ ԲՈՒՀԴՈՒԼԻ ԱՊՍՏԱՄԲՈՒԹՅՈՒՆԸ ՋԱԶԻՐԱՅՈՒՄ

էջ 371

Այդ տարում, այսինքն հարյուր քսանվեց թվականին, Սաիդ իբն Բուհդուլը, որը Նիմր իբն Կասիթ ցեղից էր, ապստամբեց Ջաղիբայում Շաաբան ամսին (19 մայիս – 16 հունիս), ապա կտրեց Տիգրիսը և անցավ Կարդա: Առաջ խաղաց և պաշարեց Մոսուլի գավառներից Մարջը: Սաիդի մոտ հավաքվեցին մոտավորապես հինգ հարյուր մարդ և նա պաշարեց Մոսուլը:

ՀԱՐՅՈՒՐ ՔՍԱՆՅՈԹ ԹՎԱԿԱՆ
(13 հոկտեմբեր 744 – 2 հոկտեմբեր 745)

ՄԱՐՈՒԱՆ ԻԲՆ ՄՈՒՀԱՄՄԱԴԻ ԽԱԼԻՖԱ ԴԱՌՆԱԼՈՒ ՀԱՎԱՏԱՐՄՈՒԹՅԱՆ ԵՐԴՈՒՄ ՍՏԱՆԱԼԸ (ԲԱՅԱԱ) ԵՎ ԻԲՐԱՀԻՄ ԻԲՆ ԱԼ-ՎԱԼԻԴԻ ՀԱՆՎԵԼԸ

էջ 382

Այդ տարում կատարվեց խռովությունը (ֆիտնա):

Ասել է Իսմաիլ իբն Իբրահիմը, թե Վալիդ իբն ալ-Վալիդը սպանվեց, երբ Մարուան իբն Մուհամմադ իբն Մարուանը Հայաստանի

(Արմինիա) կառավարիչն էր: Երբ նա լսեց Վալիդի սպանության մասին՝ մարդկանց կոչ արեց իրեն հավատարմության երդում (բայաա) տալ, որպես մահմեդականների կողմից ընդունվածի և նրան երդում տվեցին: Երբ նա լսեց Յազիդ իբն Վալիդի մահը, ևս կոչ արեց Կայս և Ռաբիա ցեղերին և Կայսից պահանջեց քսանվեց հազար [ռազմիկ] և Ռաբիայից յոթը հազար [ռազմիկ] և տվեց նրանց ռոճիկները: Կայսի վրա [հրամանատար] նշանակեց Իսհակ իբն Մուսլիմ ալ-Ուկայլիին, իսկ Ռաբիայի վրա՝ ալ-Մուսավիր իբն Ուկրային: Ապա մեկնեց Ասորիք և Ջազիրայի վրա իրեն փոխանորդ նշանակեց իր եղբորը՝ Աբդ ալ-Ազիզ իբն Մուհամմադ իբն Մարուանին:

ՀԱՐՅՈՒՐ ՔՍԱՆՈՒԹ ԹՎԱԿԱՆ
(3 հոկտեմբեր 745 – 31 սեպտեմբեր 746)

ԲԻՍԹԱՄ ԻԲՆ ԼԱՅՍ ԱԼ-ՍԱԱԼԱԲԻԻ ԱՊՍՏԱՄԲՈՒԹՅՈՒՆԸ ԱՏՐՊԱՏԱԿԱՆՈՒՄ

էջ 381-382

Այդ տարում, որ Հարյուր քսանութ թվականն է, Բիսթամ իբն Լայս ալ-Սաալաբին, որը Ջայդ ցեղից էր, Ատրպատականում ապստամբեց: Նա [Աբբասյանների կողմնակից] Բայհասիների կարծիքին էր և սպանեց Մարուանի նշանակած կառավարչին: Ապա եկավ Բալաղ մոտավորապես քառասուն մարդկանցով: Նրա դեմ դուրս եկավ Յահիա իբն Աբու-լ-Հուռը Մոսուլի զորքով, իսկ նա հաղթեց նրանց, ապա եկավ Կարդա, ուր նրա կողքով անցավ Ասորիքի մարդկանցից բաղկացած մի ավազակախումբ հազար հոգուց ավելի, սակայն նա գիշերային հարձակումով կոտորեց նրանց: Ապա գնաց Մծբին (Նասիբին) և այնտեղ սպանեց Շայբանի ցեղից մի մարդու, որը կոչվում էր Թարիկ ալ-Ահդաբ: Ապա գնաց Հայաստան և Ատրպատական և Ասիմ իբն Ջայդը իր եղբորը՝ Աբդ ալ-Մալիքին վեց հազար զորքով ուղարկեց նրա դեմ, իսկ ինքը (Բիսթամը) ուներ մոտավորապես երկու հարյուր մարդ, սակայն նա սպանեց Աբդ ալ-Մալիքին ու նրան ընկերացողների ղլուխները կտրեց: Դրանից հետո գնաց Շահրազուր, ուր կար Մարուանի նշանակած կառավարիչ Ջիդար իբն Կայսը:

ՀԱՐՅՈՒՐ ԵՐԵՍՈՒՆԵՐԿՈՒ ԹՎԱԿԱՆ
(20 օգոստոս 749 – 3 օգոստոս 750)

ՄԱՐՈՒԱՆ ԻԲՆ ՄՈՒՀԱՄՄԱԴԻ ԿԱՌԱՎԱՐԻՉՆԵՐԻ ԱՆՈՒՆՆԵՐԸ

էջ 407

Հայաստան (Արմինիա) – Մարուանը Վալիդ [խալիֆայի] սպանության ժամանակ հեռացել էր Հայաստանից և թողել Ասիմ իբն Արդալլահ իբն Յազիդ ալ-Հիլալիին: Դահհաք իբն Կայսը ուղարկեց Մուսաֆիր իբն ալ-Կասսարին, որն սպանեց Ասիմ իբն Արդալլահին: Լուրը հասավ Մարուանին և նա կառավարիչ նշանակեց Աբդալլահ իբն Մուսլիմին, որը մեռավ: Ապա նա (Մարուանը) կառավարիչ նշանակեց Իսհակ իբն Մուսլիմին, սակայն Իսհակն ապստամբեց և Պարտավի ժողովուրդը ընտրեց Մուսաֆիր իբն Բուջայրին, մինչև որ հանձնեց եկավ Աբու-լ-Աբբաս [խալիֆան][65].

ԴԱՏԱՎՈՐՆԵՐԸ

էջ 408-409

Մարուանի առաջապահ պահակազորքի հրամանատարն էր Քաուսար իբն ալ-Ասուադ ալ-Ղանավին:

Նամակների քարտուղարը - Աբդ ալ-Համիդ ալ-Քաբիր:

Փոքր կնիքը (կնքապահ) - Աբդ ալ-Ալա իբն Մայմուն իբն Միհրան:

Խալիֆայության կնիքը (կնքապահ) – իր մաուլաներից մեկը:

Սեննեկապետը (հաջիբ) – Սակլաբ, որը կոչվում էր Միկլաս, նրա մաուլաներից:

Խալիֆայի նամակների [քարտուղար] – Յահիա իբն Բաքիր իբն Աբու Ռիբահ իբն Աբու Ամարա:

ՍԱՖՖԱՀի[66] ԽԱԼԻՖԱՅՈՒԹՅՈՒՆԸ

ՀԱՐՅՈՒՐ ԵՐԵՍՈՒՆԵՐԵՔ ԹՎԱԿԱՆ
(9 օգոստոս 750 – 29 հուլիս 751)

էջ 410

Այդ տարում Ռումի բռնակալ (թաղիա) Կոստանդինը՝ Լևոնի որդին (Կուսթանթին իբն Այյուն) հարձակվեց, պաշարեց Մալաթիան և նրա

դևս կատաղի պատերազմ եղավ: Նա սեղմեց նրանց այն աստիճանի, որ հանձնվեցին երաշխավորագիր (ման) խնդրելով: Նա կործանեց քաղաքը, մայր մզկիթը և կառավարչի նստավայրը (դար ալ-իմարա), իսկ մահմեդական բնակչությանը ձիավորների ընկերակցությամբ իրենց տեղերը հասցրեց:

Այդ տարում Աբու-լ-Աբբաս [խալիֆան] Մուհամմադ իբն ալ-Նաղր իբն Յարիմ ալ-Հիմյարիին արշավանքի ուղարկեց և նա հասավ Տիանա (Թուալա, Թուանա) Ռումի երկրում:

ՀԱՐՅՈՒՐ ԵՐԵՍՈՒՆՉՈՐՍ ԹՎԱԿԱՆ
(30 հուլիս 751 – 17 հուլիս 752)

էջ 411

Այդ տարում Աբու-լ-Աբբաս [խալիֆան] մայրաքաղաքը Քուֆայից փոխադրեց ալ-Անբար:

Այդ տարում Աբդալլահ իբն Ալին, որն Ասորիքում էր, արշավանքի ուղարկեց ալ-Հարիս իբն Աբդ ալ-Ռահման ալ-Հարաշիին, իսկ հոռոմները Քուսան (Գուսան)[67] պատրիկի գլխավորությամբ նրա դեմ դուրս եկան, հարյուր երեսունչորս թվականի Ջումազա Բ ամսին (25 դեկտեմբեր 751 – 22 հունվար 752): Մուկատիլ իբն Հաքիմ ալ-Անաքին իր որդուն՝ Մուխալլադ իբն Մուկատիլին ուղարկեց, որը հոռոմների հետ բախվեց Ջորրորդ Արմինիայում[68], Մուխալլադը փախուստի մատնվեց, իսկ դորքը հանձնվեց:

ԱԲՈՒԼ-Լ-ԱԲԲԱՍ [ԽԱԼԻՖԱՅԻ] ԿԱՌԱՎԱՐԻՉՆԵՐԻ ԱՆՈՒՆՆԵՐԸ

էջ 414

Ջազիրա – երբ Մարուանը Ջաբի[69] [ճակատամարտում] պարտվեց, Աբդալլահ իբն Ալին մտավ Ջազիրա, ապա իր փոխարեն թողեց Մուսա իբն Քաաբ ալ-Մարային: Հետո Աբու-լ-Աբբաս [խալիֆան] իր եղբորը՝ Աբու Ջաաֆարին[70] նշանակեց Ջազիրայի, Հայաստանի (Արմինիա) և Ատրպատականի կառավարիչ: Ապա հրամայեց նրան գնալ Մեքքա՝ ուխտագնացության և նա գնաց՝ փոխանորդ թողնելով Մուկատիլ իբն Հաքիմ ալ-Անաքիին, որը մնաց մինչև Աբու-լ-Աբբասի մահը:

Ամառային արշավանքների (Բյուզանդիա) հրամանատարներն էին՝ ալ-Նաղր իբն Յարիմը և ապա Սալիհ իբն Ալին:

ՀԱՐՅՈՒՐ ԵՐԵՍՈՒՆՅՈՒԹ ԹՎԱԿԱՆ
(27 Հունիս 754 – 15 Հունիս 755)

ԼՋ 416

Այդ տարում Սմբատը (Սինրաղ) Ռեյի բնակիչներին պայքարի հրահրեց և նրանք ապստամբեցին:

ՀԱՐՅՈՒՐ ԵՐԵՍՈՒՆՈՒԹ ԹՎԱԿԱՆ
(16 Հունիս 755 – 4 Հունիս 756)

ԼՋ 417

Այդ տարում Մուլաբբադ իբն Հարմալան, Արու Ռաբիա ցեղից, Մոսուլում ապստամբեց: Արու Ջաաֆարը նրա դեմ ուղարկեց Խազիմ իբն Խուզայմային, որը սպանեց նրան: Ասվում է, որ Մուլաբբադը ապստամբեց հարյուր երեսունյոթին:

Այդ տարում Սալիհ իբն Ալին արշավեց և պաշարեց Դաբիկը: Եկավ Կոստանդինը՝ Լեոնի որդին, Ռումի բռնակալը, հարյուր հազարով և Սալիհը բախվելով նրա հետ կոտորեց ու գերեվարեց և ապահով դուրս եկավ:

ՀԱՐՅՈՒՐ ԵՐԵՍՈՒՆԻՆԸ ԹՎԱԿԱՆ
(5 Հունիս 756 – 24 մայիս 757)

ԼՋ 418

Ջաաֆար իբն Հանդալան դուրս եկավ արշավանքի և հասավ Մալաթիա, որը ավերակ էր և այնտեղ բանակ դրեց: Դուրս եկավ Մալաթիա նաև Աբդ ալ-Վահիդը, որը ցանեց ու շատ կիր եփեց [փոռում], ապա վերադարձավ: Եկավ [Ռումի] բռնակալը և վառեց ցանքերը:

ՀԱՐՅՈՒՐ ՔԱՌԱՍՈՒՆ ԹՎԱԿԱՆ
(25 մայիս 757 – 13 մայիս 758)

ԼՋ 418

Այդ տարում հավատացելոց իշխան (ամիր ալ-մումինին) Աբու Ջաաֆարը զրեց Ալիհ իբն Ալիին, հրամայելով վերակառուցել Մամեստիա (Մասսիսա) քաղաքը: Նա ուղարկեց Ջիբրիլ իբն Յահիային, որը եկավ ու ճամբար դրեց նրա կողքին, մինչև որ կառուցեց այն: Նա

այդ գործն ավարտեց հարյուր քառասունմեկ թվականին:

Այդ տարում Աբու Ջաաֆարը (խալիֆան) ուղարկեց Աբդ ալ-Վահհաբ իբն Իբրահիմ իբն Մուհամմադ իբն Ալիին, որ վերակառուցի Մալաթիան: Նա այնտեղ մնաց մեկ տարի, մինչև որ կառուցեց ու մարդկանց բնակեցրեց:

ՀԱՐՅՈՒՐ ՔԱՌԱՍՈՒՆՉՈՐՍ ԹՎԱԿԱՆ
(11 ապրիլ 761 – 31 մարտ 762)

ԿՋ 421

Այդ տարում Սալիհ իբն Ալին ուղարկեց Մասլամա իբն Յահիային՝ Ջիբրիլ իբն Յահիայի եղբորը, որը վերակառուցեց Աղանա ամրոցը[71]:

ՀԱՐՅՈՒՐ ՔԱՌԱՍՈՒՆՀԻՆԳ ԹՎԱԿԱՆ
(1 ապրիլ 762 – 20 մարտ 763)

ԿՋ 421

Այդ տարում Սալիհ իբն Ալին Իսա իբն Քասիր ալ-Նակկաշին նշանակեց [զորքի] հրամանատար: Սա արշավեց Սելևկիա (Սալուկիա), ապա եկավ Տիանա (Թուանա), ապա Կարմա և կոտորեց ու գերեվարեց:

ՀԱՐՅՈՒՐ ՔԱՌԱՍՈՒՆԻՆԸ ԹՎԱԿԱՆ
(16 փետրվար 766 – 5 փետրվար 767)

ԿՋ 424

Այդ տարում Աբու Ջաաֆար [խալիֆան] Հասան իբն Կահթաբային[72] ուղարկեց արշավանքի: Նա եկավ Կամախ[73] (Քամախ), որը Ջազիրայի երկրում է: Նրան [բերդի մարդիկ] դիմադրեցին և նա ձեռնունայն վերադարձավ:

ՀԱՐՅՈՒՐ ՀԻՍՈՒՆԵՐԿՈՒ ԹՎԱԿԱՆ
(14 հունվար 769 – 3 հունվար 770)

ԿՋ 426

Ամառային արշավանքը (սաիֆա) կատարեց Աբդ ալ-Վահհար իբն

Իբրահիմ իբն Մուհամմադը, որը սակայն Թշնամու երկիր չկարողացավ մտնել:

ՀԱՐՅՈՒՐ ՀԻՍՈՒՆԵՐԵՔ ԹՎԱԿԱՆ
(4 հունվար 770 – 23 դեկտեմբեր 771)

էջ 427

Ամառային արշավանքի (Բյուզանդիա) հրամանատարն էր Մաայուֆ իբն Յահիան, որը չկարողացավ Թշնամու երկիրը մտնել:

ՀԱՐՅՈՒՐ ՀԻՍՈՒՆՉՈՐՍ ԹՎԱԿԱՆ
(24 դեկտեմբեր 770 – 12 դեկտեմբեր 771)

էջ 427

Արու Ջաաֆար [խալիֆան] ամառային արշավանքի հրամանատար նշանակեց Զուֆար իբն Ասիմ իբն Աբդալլահ իբն Յազիդ ալ-Հիլալիին և նա մտավ Մամեստիա, ապա հասավ ալ-Կուզդա: Նա իր ձիավոր ջոկատները ցրեց ամեն կողմ և ավար վերցնելով դուրս եկավ (վերադարձավ) Մարաշի լեռնանցքից:

ՀԱՐՅՈՒՐ ՀԻՍՈՒՆՀԻՆԳ ԹՎԱԿԱՆ
(13 դեկտեմբեր 771 – 1 դեկտեմբեր 772)

էջ 427

Այդ տարում Շիհար իբն Աբդալլահը ծովակալն էր:

Այդ տարում Յազիդ իբն Ուսայդ ալ-Սուլամին դուրս եկավ արշավանքի և գա կոչվում է Դան Կիչչա արշավանքներ Խազարաց ծովի[74] կողմերում:

ՀԱՐՅՈՒՐ ՀԻՍՈՒՆՎԵՑ ԹՎԱԿԱՆ
(2 դեկտեմբեր 772 – 20 նոյեմբեր 773)

էջ 428

Զուֆար իբն Ասիմ ալ-Հիլալին արշավեց Ռումի երկիրը, ասպատակեց Կանբան ու Իկոնիան (Կունիա):

ՀԱՐՅՈՒՐ ՀԻՍՈՒՆՅՈՒԹ ԹՎԱԿԱՆ
(21 նոյեմբեր 773 – 10 նոյեմբեր 774)

Ամառային արշավանք կատարեց Յազիդ իբն Ուսայդ ալ-Սուլամին, ավար վերցրեց և ապահով վերադարձավ:

ՀԱՐՅՈՒՐ ՀԻՍՈՒՆՈՒԹ ԹՎԱԿԱՆ
(11 նոյեմբեր 774 – 30 հոկտեմբեր 775)

էջ 429

Եվ հաջողություն ունեցավ Իբն Հումայդը, որը Մաայուֆ իբն Յահիային ուղարկել էր Ռում արշավանքի: Սա հարձակվեց Հադասի լեռնանցքից և ապահով վերադարձավ Դարբ ալ-Ռահիբից (վանականի լեռնանցք):

ՀԱՐՅՈՒՐ ՎԱԹՍՈՒՆ ԹՎԱԿԱՆ
(19 հոկտեմբեր 776 – 8 հոկտեմբեր 777)

էջ 430

Ամառային արշավանքի հրամանատարն էր Սումամա իբն ալ-Վալիդ իբն ալ-Կաակաա իբն Խալիդ ալ-Աբսին, որը ավար վերցրեց ու գերեվարեց:

Այդ տարում մեռավ Խալիֆա իբն Խայյաթը:

ԱԲՈՒ ՋԱԱՖԱՐԻ ԿԱՌԱՎԱՐԻՉՆԵՐԻ ԱՆՈՒՆՆԵՐԸ

էջ 433

Ջազիրա – Աբու Ջաաֆարը [փոխարքա] նշանակել էր Մուկատիլ իբն Հաքիմ ալ-Աքքիին Աբու-լ-Աբբասի խալիֆայության օրոք:Աբու-լ-Աբբասի մահվանից հետո Աբդալլահ իբն Ալին հարձակվեց ու պաշարեց Մուկատիլ իբն Հաքիմին Խառան քաղաքում, որը հաշտության պայմանագրով հանձնվեց: Աբու Ջաաֆար [խալիֆան] Աբու Մուսլիմին ուղարկեց Աբդալլահ իբն Ալիի դեմ: Նրանք պատերազմեցին Մծբինում հարյուր երեսունչորս թվականի Ջումադա ամսին (23 հոկտեմբեր – 21 նոյեմբեր 754): Աբդալլահ իբն Ալին պարտվեց և Աբու Ջաաֆարը Ջազիրայի կառավարիչ նշանակեց Մուխարիկ իբն ալ-Ակկարին, ապա կառավարիչ դարձան Հումայդ իբն Կահթաբան, ալ-

Արրաս իրն Սուհասմաղ իրն Այի իրն Ուրայդալլահ իրն Աբրասը, Մուսա իրն Սուլայմը, որը Խորասանի բնակիչներից է և Մուսա իրն Սուսաասրը՝ Եմենի [ցեղի] սաուլան:

ԴԱՏԱՎՈՐՆԵՐԸ

[.....]

էջ 435-436

Առաջապահ զորքի հրամանատարը - Աբու Ջաաֆարը նշանակեց Աբդ ալ-Ջաբբար իրն Աբդ ալ-Ռահման ալ-Ազդիին [.....]

Նամակագրության վրա (ալ-ռասաիլ) - Աբու Այյուբ ալ-Մաուրիյանին:

Հարկերի քարտուղարը (քատիբ ալ-խարաջ) — Յազիդ իբն ալ-Ֆայդի:

Նվաճումների նամակագրությունը (ռասաիլ ալ-ֆուտուհ) - Աբդալլահ իրն Հումայդ:

Աբբունի գանձարաններ (բույուտ ալ-ամուալ) - Աբբան իրն Սաղական մինչև Աբու Ջաաֆարի մահը:

Գանձարաններ (խազաին, պահեստներ) — Սուլայման իրն Մուջալիդը, որի մահվանից հետո պաշտոնը վերցրեց եղբորորդին՝ Իբրահիմ իրն Սալիհ իրն Մուջալիդը՝ մինչև Աբու Ջաաֆարի մահը:

Խորասանի, [Ռումի] երկիրն ու նրա տիրույթները ամառային արշավանքների դիվանը - Աբդ ալ-Մալիք իբն Հումայդ [.....]

Զոբքի (ջունդ) վերսկացությունը — Իսհակ իրն Սալիհ իրն Մուջալիդ:

Կնիքի դիվանի (դիվան ալ-խատամ) վրա - Աբու Մանսուր ալ-Քատիբը (քարտուղար) Խորասանի բնակիչներից:

Սեննակապետը (հաջիբ) — Իր (Մանսուրի) մաուլաններից՝ Իսա իրն Նաջիհը, ապա Աբու Խասիբը և Ռաբիան և վերջապես [գահաժառանգ] Մահդին:

ՄՈՒՀԱՄՄԱԴ ԱԼ-ՄԱՀԴԻԻ ԽԱԼԻՖԱՅՈՒԹՅՈՒՆԸ ՀԱՐՅՈՒՐ ՎԱԹՍՈՒՆՄԵԿ ԹՎԱԿԱՆ (9 հոկտեմբեր 777 — 27 սեպտեմբեր 778)

էջ 436

Այդ տարում Միքայել (Միխայիլ) պատրիկը Հաղասի լեռնանցքի կողմից հարձակվեց ու հասավ Հիրտանա լեռնանցքը, հաղթեց բնակիչներին, ապա եկավ Անզուրան գյուղը, կոտորեց, գերեվարեց ու

կրակով այրեց: Հետո եկավ Մարաշ. ուր Իսա իբն Ալին կայազոր էր դրել: Նրա (Միքայելի) դեմ դուրս եկավ Սալիմ ալ-Բուրնուսին ու կռվեց. սակայն ոչ մի արդյունքի չհասավ: Ապա եկավ Պիրամոս (Ջայհան)[75] գետը: Սումամա իբն ալ-Վալիդը. որ ռազմի էր դուրս եկել. Ռումի դեմ ուղարկեց Մալալա իբն Հիքմային Միքայելին հետապնդելու և հասավ նրան լեռնանցքի մոտ. սակայն Մալալան ու զինակիցները պարտվեցին:

ՀԱՐՅՈՒՐ ՎԱԹՍՈՒՆԵՐԿՈՒ ԹՎԱԿԱՆ
(28 սեպտեմբեր 778 – 16 սեպտեմբեր 779)

էջ 437

Այդ տարում ալ-Հասան իբն Կահթաբան արշավեց և հասավ Բաթ-նա: Նա իր հեծյալ ջոկատներն ամեն կողմ ուղարկեց և կործանեց ու գերեվարեց: Նա իր որդուն՝ Մուհամմադ իբն ալ-Հասանին ուղարկեց Ամորիոն (Ամմուրիյա), ապա ինքը՝ Հասանը, ևս հասավ ու նրանց միջև ընդհարում տեղի ունեցավ. ապա նա հեռացավ:

Այդ տարում Մուհամմարաններն[76] ապստամբեցին Վրկանում (Ջուրջան):

ՀԱՐՅՈՒՐ ՎԱԹՍՈՒՆԵՐԵՔ ԹՎԱԿԱՆ
(17 սեպտեմբեր 779 – 5 սեպտեմբեր 780)

Այդ տարում [ապագա] հավատացյալց իշխան Հարունն[77] իր հոր խալիֆայության օրոք ամառային արշավանք կատարեց, մեծ թվով գերեվարեց և ձեռք բերեց տնային կահկարասի ու ապրանքներ:

ՀԱՐՅՈՒՐ ՎԱԹՍՈՒՆՉՈՐՍ ԹՎԱԿԱՆ
(6 սեպտեմբեր 780 – 25 օգոստոս 781)

էջ 438

Այդ տարում Աբդ ալ-Քաբիր իբն ալ-Համիդը իբն Աբդ ալ-Ռահման իբն Յազիդ իբն ալ-Խաթթաբը ամառային արշավանք կատարեց [Ռում] ու պարտվեց: Մահդին նրա վրա զայրացավ ու բանտարկեց Մաթրակում և կամեցավ սպանել նրան:

ՀԱՐՅՈՒՐ ՎԱԹՍՈՒՆՀԻՆԳ ԹՎԱԿԱՆ
(26 օգոստոս 781 – 14 օգոստոս 782)

Այդ տարում [ապագա] հավատացյալոց իշխան Հարունը իր հոր խալիֆայության օրոք ամառային արշավանք կատարեց, մինչև որ իջավ Ծոցը [Կոստանդնուպոլսի՞] և վերադարձավ հարյուր վաթսունվեց (782-783) թվականին:

ՀԱՐՅՈՒՐ ՎԱԹՍՈՒՆՅՈԹ ԹՎԱԿԱՆ
(5 օգոստոս 783 – 23 հուլիս 784)

ԷՀ 439

Այդ տարում հոռոմների հետ դերինների վոխանակում կատարվեց Արդ ալ-Համիդ իբն ալ-Դահհաքի ձեռքով:

ՀԱՐՅՈՒՐ ՎԱԹՍՈՒՆՈՒԹ ԹՎԱԿԱՆ
(24 հուլիս 784 – 13 հուլիս 785)

ԷՀ 439

Այդ տարում Մահդի [խալիֆան][8] դրեց Ալի իբն Սուլայման իբն Ալիին հրամայելով վերակառուցել (կառուցել) Հադաս քաղաքը: Սա ուղարկեց Ալի ալ-Մուսայիբ իբն Զուհայրին՝ հրամայելով վերակառուցել այն:

ՄԱՀԴԻԻ ԿԱՌԱՎԱՐԻՉՆԵՐԻ ԱՆՈՒՆՆԵՐԸ

ԷՀ 441

Ջադիրա – Երբ մեռավ Աբու Ջաաֆարը, նրա կառավարիչն էր Մուսա իբն Մուսաաբը, իսկ Մահդին նրան հեռացրեց և նշանակեց ալ-Մուսայիբ իբն Զուհայրին: Ապա հանեց նրան ու նշանակեց Արդ ալ-Սամադ իբն Ալիին, ապա՝ ալ-Ֆադլ իբն Սալիհին, Ալի իբն Սուլայման իբն Ալիին, Ումբան իբն ալ-Մինհալին, Ալի իբն Սուլայմանին՝ երկրորդ անդամ, Աբդ ալ-Մալիք իբն Սալիհին՝ երկու անդամ և Աբդալլահ իբն Սալիհին:

էջ 443

Մահդիի խալիֆայության օրոք Աբդ ալ-Սալամ իբն Հաչիմ ալ-Յաշքարին հարյուր վաթսուն թվականին ապստամբեց Բաջարմայում, եկավ Մծբին, ուր կառավարում էր Մինհալ իբն Ումրան իբն Կինան ալ-Ֆիլաբին Ջաաֆարիների տոհմից, որը հարկերի վերակացու էր: Նա (Աբդ ալ-Սալամը) զորք ուղարկեց քսան հազարով, սակայն չկարողացավ գրավել: Ապա եկավ Ռաս ալ-Այն[79], ուր Յամիմ ցեղի մարդիկ դիմադրեցին նրան: Եկավ Ամիդ, ուր նրան դիմադրեց Իսա իբն Մուսա ալ-Խորասանին, և Աբդ ալ-Սալամի մարդիկ պարտվեցին: Սակայն նա ասաց՝ Ալլահը վկա ձեղանից վրեժ եմ առնելու, քանզի դուք անհավատ (քուֆֆար) մարդիկ եք, հարձակումից փախչում եք և չունեք բաղմություն: Նրանք ետ եկան [Ամիդ] և Իսայի մարդիկ պարտվեցին ու Աբդ ալ-Սալամը հարձակվեց, մենամարտեց և սպաննեց նրան:

ՀԱՐՅՈՒՐ ՅՈԹԱՆԱՍՈՒՆ ԹՎԱԿԱՆ
(3 հուլիս 786 – 21 հունիս 787)

ՄՈՒՍԱ [ԱԼ-ՀԱԴԻԻ] ՆՇԱՆԱԿԱԾ ԿԱՌԱՎԱՐԻՉՆԵՐԸ

էջ 446

Ջազիրա – Այստեղ նշանակել էր Խորասանի բնակիչներից մի մարդու, որի, ըստ որդու, անունն (քունիա) էր Աբու Հուրայրա և ասլա կառավարիչ դարձավ Իբրահիմ իբն Սալիհը:

ՀԱՐՈՒՆ ԱԼ-ՌԱՇԻԴԻ ԽԱԼԻՖԱՅՈՒԹՅՈՒՆԸ

էջ 448

Այդ տարում հոռոմները եկան դերինների փոխանակման համար:

ՀԱՐՅՈՒՐ ՅՈԹԱՆԱՍՈՒՆՄԵԿ ԹՎԱԿԱՆ
(22 հունիս 787 – 10 հունիս 788)

Այդ տարում Սուլայման իբն Աբդալլահ ալ-Ասսամը արշավեց ու մտավ Ռումի երկիրը, ավար վերցրեց և ապահով վերադարձավ:

Այդ տարում Տարսոնը (Թարսուս) վերակառուցվեց Ֆարաջ ալ-Խիսիյի (Ներքինու) ձեռքով:

ՀԱՐՅՈՒՐ ՅՈԹԱՆԱՍՈՒՆԵՐԿՈՒ ԹՎԱԿԱՆ
(11 հունիս 788 – 30 մայիս 789)

Այդ տարում Զուֆար իբն Ասիմ ալ-Հիլալին ամառային արշավանքի դուրս եկավ և իր որդուն՝ Աբդ ալ-Ազիզ իբն Զուֆարին ուղարկեց [հարձակման]: Սա գնաց, մինչև որ հասավ Պիրամոս (Ջայհան) գետը, սակայն ցրտի պատճառով վերադարձավ:

ՀԱՐՅՈՒՐ ՅՈԹԱՆԱՍՈՒՆԵՐԵՔ ԹՎԱԿԱՆ
(31 մայիս 789 – 19 մայիս 790)

էջ 449

Այդ տարում ամառային արշավանքի հրամանատարն էր Աբդ ալ-Մալիք իբն Սալիհ իբն Ալին:

ՀԱՐՅՈՒՐ ՅՈԹԱՆԱՍՈՒՆՉՈՐՍ ԹՎԱԿԱՆ
(20 մայիս 790 – 9 մայիս 791)

Այդ տարում նույնպես ուխտագնացությունը գլխավորեց հավատացելոց իշխան Հարուն ալ-Ռաշիդը: Ամառային արշավանք չեղավ, միայն թե Աբդ ալ-Մալիք իբն Սալիհը իր որդուն՝ Աբդ ալ-Ռահման իբն Աբդ ալ-Մալիք իբն Սալիհին ուղարկեց [հետախուզական արշավանքի], որը հասավ Ռիքաբ լեռնանցքը և գերեվարեց ու տնային կահկարասի բերեց:

ՀԱՐՅՈՒՐ ՅՈԹԱՆԱՍՈՒՆՀԻՆԳ ԹՎԱԿԱՆ
(10 մայիս 791 – 27 ապրիլ 792)

Այդ տարում Աբդ ալ-Մալիք իբն Սալիհը արշավեց Ռումի Երկիրը և դա Իկրիթիայի արշավանքն էր սահմանային ամրությունների դոտու (Սուղուր) բոլոր բնակիչների դեմ: Նա հարձակվեց Սաֆսաֆի լեռնանցքից ու կոտորեց տասնինը հազար գլուխ [մա՞րդ] ու Հադասի լեռնանցքով վերադարձավ:

ՀԱՐՅՈՒՐ ՅՈԹԱՆԱՍՈՒՆՎԵՑ ԹՎԱԿԱՆ
(28 ապրիլ 792 – 17 ապրիլ 793)

Այդ տարում ամառային արշավանք չի եղել: Արդ ալ-Մալիք իբն Սալիհ իբն Ալին գրեց Մուխալլադ իբն Յազիդ իբն Օմար իբն Հուբայրային, հրամայելով, որ առաջ խաղա դեպի Դարբա, մինչև որ հասնի Արդ ալ-Ռահման իբն Արդ ալ-Մալիք իբն Սալիհը: Արդ ալ-Ռահմանը հասավ ու նվաճեց և գա երկար պատմություն ունի:

ՀԱՐՅՈՒՐ ՅՈԹԱՆԱՍՈՒՆՅՈԹ ԹՎԱԿԱՆ
(18 ապրիլ 793 – 6 ապրիլ 794)

էջ 450

Հարունը (խալիֆան) Արդալլահ իբն Սալիհ իբն Ալիին ամառային արշավանքի ուղարկեց, իսկ Սուլայման իբն Ռաշիդ ալ-Սակաֆիին՝ ձմեռային արշավանքի: Արդալլահը ողջ առողջ վերադարձավ: Սաստիկ ձմեռը նեղեց Սուլայմանին և նրա դինակիցներից ոմանք ըմբոստացան, ոմանք մեռան, իսկ [մնացածները] հասան Մալաթիա:

Այդ տարում Յասար իբն Սակլաբը արշավեց Մամեստիայի բնակիչների դեմ: Նա Սաֆսաֆից հարձակվեց, ապա հասավ Տիանա (Թուանա), հետո վերադարձավ ու իջավ Մարջ ալ-Շահմ, ավար վերցրեց և ողջ վերադարձավ:

ՀԱՐՅՈՒՐ ՈՒԹՍՈՒՆ ԹՎԱԿԱՆ
(16 մարտ 796 – 4 մարտ 797)

ՎԱԼԻԴ ԻԲՆ ԹԱՐԻՖ ԱԼ-ՇԱՐԻԻ ԱՊՍՏԱՄԲՈՒԹՅՈՒՆՆ ՈՒ ՍՊԱՆՈՒԹՅՈՒՆԸ

էջ 451-452

Այդ տարում Յազիդ իբն Մազիադն սպանեց Յազիդ իբն Թարիֆ ալ-Շարիին Ջազիրայի երկրում:

Վալիդ իբն Թարիֆը Տաղլիբ ցեղին պատկանող Հայյ իբն Ամր տոհմից էր, որոնց կոչում էին չան ատամներ (ադրաս ալ-քիլաբ): Նա Եփրատի ափին երեսուն հոգով ապստամբեց, գնաց Ռաս ալ-Այն և հանդիպեց մի բասրացի մարդու, կոչված Ամր իբն Մանսուր, որը վաճառական էր և իր հետ կար մի քրիստոնյա, կոչված Անասաաս (Նասթաս): Նա հանդիպեց նրանց Ռաս Այնի մոտակայքում, սպանեց Ամր իբն Մանսուրին, վերցրեց նրա ունեցվածքը, իսկ քրիստոնյային բաց թողեց:

Ասյա եկավ Ռաս ալ-Այն, ուր կրակ գցեց. սակայն չկարողացավ պարսպից ներս մտնել: Եկավ Բաարրայա, որը Մծբինի դավառում է և այնտեղ Տալլ Արու-լ-Ջաուդայի մոտ հանդիպեց Բիղարին, որը Տաղլիբ ցեղից էր: Բիղարը ընդհարման մեջ պարտվեց. նրա մարդկանցից ոմանք սպանվեցին, իսկ նա դնաց Մծբին: Ապա Վալիդը եկավ Դարա և քսան հազարով [դիրհեմով] վաճառեց (փրկագին ստաց) Դարան: Եկավ Ամիդ և նրա համար էլ Իսմատ իբն Իսամից ու նրա տոհմից (սուել բայտ) ստանալով քսան հազար [դիրհեմ] եկավ Նվիրկերտ (Մայյաֆարիկին) քսան հազար մարդկանցով: Ապա անցավ Սարրաթը[80], և սա մի դետ է (ձոր, վադի), որը հոսում է Հայաստանից: Նա անցավ դետը դեպի Արդ (Արդան) և այնտեղ կանգ առավ ու նրանք (բնակիչները) քսան հազարով փրկագնեցին քաղաքը: Նա սպանեց այստեղի բնակիչներից մի երևելի մարդու, Շայրան ցեղից, որը կոչվում էր Սուուս: Ապա եկավ Խլաթ[81] (Խիլաթ), որը քսան օր պաշարեց և նրանք (բնակիչները) իրենց անձերը փրկագնեցին երեսուն հազարով [դիրհեմով]: Շարժվեց դեպի Ատրպատական, ապա եկավ Հուլուան և այնտեղ դտավ Յահիա ալ-Հարաշիին, որին հաղթեց ու դինակիցներին կոտորեց: Հասավ Հաուլայա, հետո ալ-Սուգկանիյա, անցավ Տիգրիսի արևմտյան ափը, եկավ Բալադ և նրանք (բնակիչները) քաղաքը փրկագնեցին հարյուր հազարով:

Ապա դնաց Մծբին, ուր կային Իբրահիմ իբն Խազիմն ու Բիղարը Տաղլիբ ցեղի մարդկանց հետ: Առաջ խաղաց Վալիդը ու կանգնեց մի բլրի վրա՝ Հոռոմների դռան (Բաբ ալ-Ռում) դիմաց: Նա քաղաքի պարսպի մի ճեղքվածքից, որի գոյությունը [բնակիչները] չէին նկատել, մտավ քաղաք: Իբրահիմ իբն Խազիմը և Բիղարը դուրս եկան Հոռոմների դռնից: Վալիդը հետապնդեց նրանց և, հասնելով Իբրահիմի ետևից, սպանեց նրան հարյուր յոթանասունութ թվականի Զու-լ-հիջջա ամսին (26 փետրվար – 26 մարտ 795) չորեքշաբթի օրը: Սրան սպանեց մի սեամորթ, որի անունն էր Աբու-լ-Հավարի: Նրա գլուխն ու մորուքը լվացին, դրեցին մի նիզակի ծայրին, երկու օր [ցուցադրեցին], ապա ուղարկեցին Բաղդադ:

Վալիդը հինգ օր կողոպտեց Մծբինը և հինգ հազար մարդ կոտորեց, ավարի տալով շատ ունեցվածք ու գրաստ: Նա բռնեց ալ-Մուաֆի իբն Սաֆուանին, որը Բիզարի բարեկամներից էր ու սպանեց նրան: Նրա (Վալիդի) մոտ եկավ Ջաաֆար իբն Աբդալլահ իբն Հաշիմ ալ-Տաղլիբին ու նրանից գնեց քաղաքը հիսուն հազարով:

Սակայն նրա (Վալիդի) դեմ դուրս եկավ Յազիդ իբն Մազիադը և սպանեց նրան Բաղդայում:

ԲԱՍԻՐԻ, ՍԱՀՍԱՀԻ ՈՒ ՖԱԴԻԼ ԻԲՆ ԱԲՈՒ ՍԱԻԴԻ ԱՊՍՏԱՄԲՈՒԹՅՈՒՆԸ

ԷՋ 453-454

Տամիմ ցեղից մի մարդ. Բասիր անունով. ապստամբեց և երկու ամիս մնաց. մինչև որ Աբու Հուբայրան նրան սպանեց:

Ապա ապստամբեց Սահսահ ալ-Շայբանին և նրան սպանեցին Բիղարն ու Դաուդ իբն Իսմայիլը:

Ապստամբեց նաև Ֆաղիլ իբն Աբու Սաիղը, Ռաղանից, և նա Շայբան ցեղի պետն էր: Նա քսան ձիավորներով ապստամբեց ու եկավ Ջազիրա և նրա հետ հաշտություն կնքեցին հարյուր հազարով ու ոչ ոք չսպանվեց: Ապա նա եկավ Բալաղ Նուման, Մծբինից հինգ փարսախ այն կողմ, ուր տասներկու հազար մարդ կոտորեց Տաղլիբ ցեղից: Նա եկավ Մծբին հինգ հարյուրով ու կանգ առավ դռան առջև: Նրա մարդիկ մտան քաղաք և մարդկանց դուրս բերեցին Հոռոմների դռնից և նա ասաց՝ վաճառեցեք դրանց: Նա տվեց երկու դիրհեմ և ոչ ոք չպատասխանեց. զցեց ևս երկու դիրհեմ և նրանց քաղաք վերադարձրեց:

Ապա եկավ Դարա և նրանց հետ հաշտություն կնքեց հինգ հազարով [դիրհեմո՞վ]: Եկավ Ամիդ ու հաշտություն կնքեց քսան հազարով: Անցավ [Եփրատը], եկավ Նփրկերտ (Մայյաֆարիկին) և հաշտություն կնքեց տաս հազարով: Եկավ Արզն ու քսան զիշեր մնաց և հաշտություն կնքեց քսան հազարով: Եկավ Խլաթ ու մի քանի օր մնաց, ապա վերադարձավ Մծբին երկու հազարով: Մուամմար իբն Իսա ալ-Արզին նրա դեմ ուղարկեց Ղանմ ցեղից մի մարդու տասներկու հազարով: Ֆաղիլը եկավ Մոսուլ, Ապա Զաբ. Մուամմարը նրա ետևից հասավ Զաբի մոտ և Մուամմարը պարտվեց: Սակայն նրա մարդիկ կրկին հարձակվեցին և Ֆաղիլին ու զինակիցներին դետին տապալելով սպանեցին:

ՋԱՐԱՇԱ ԻԲՆ ՇԱՅԲԱՆԻ ԱՊՍՏԱՄԲՈՒԹՅՈՒՆԸ

ԷՋ 454-455

Ասել է Աբու-լ-Հասանը, լսելով Ալի իբն Սուլայմից, թե Ջարաչա իբն Շայբանը հարյուր յոթանասունին թվականին (795/796) ապստամբեց և եկավ Սավադ (Ստորին Միջագետք), ապա Բանդանիջին և այնտեղ սպանեց Օմար իբն Ումրան իբն Ջամիլ ալ-Ֆաղարիին [.....]

Ապա նա եկավ Սինդարաղ և իր մարդկանց ուղարկեց Նիհավանդի ու Համադանի կողմերը, որպեսզի նրանցից հարկեր հավաքեն: Ֆադլ իբն Յահիան նրա դեմ ուղարկեց Իբրահիմ իբն Ջիբրիլին երկու հազարով և հանձնարարեց, որ Ֆիթր (թաթախման) տոնի օրը հարձակվի: Սա եկավ ու հասավ Սահ, ապա դիմեց Ջարաչայի դեմ և Ջարաչան հարյուր ութսուն մարդկանցով բախվեց նրա հետ, իր մոտ ունենալով Աբու Սուրը, որը Հայաստանի բնակիչներից էր: Նրանք սաստիկ պատերազմ ունեցան [.....]

Ջարաչան սպանվեց քնած վիճակում ու նրա հետ կոտորվեցին նաև նրա տասներեք դինակիցները և Իբրահիմը լսելով նրա մահը, վերադարձավ Հիտ:

ՀԱՐՅՈՒՐ ՈՒԹՍՈՒՆՉՈՐՍ ԹՎԱԿԱՆ
(1 փետրվար 800 – 19 հունվար 801)

էջ 457

Արդալլահ իբն Սալիհը Ռումի երկիրը արշավանքի ուղարկեց Ահմադ իբն Հարուն ալ-Շայբանիին և նա ավարով ողջ վերադարձավ:

Այդ տարում հավատացյալների իշխան Հարունը Սալիհ իբն Բայհասի ալ-Ֆիլարիին ուղարկեց Ռումի թագուհի Կիսայի[82], ասվում է նաև Ղիսայի (Այրեսթա) մոտ՝ գերիների փոխանակման համար:

ՀԱՐՅՈՒՐ ՈՒԹՍՈՒՆՀԻՆԳ ԹՎԱԿԱՆ
(20 հունվար 801 – 9 հունվար 802)

Այդ տարում չեղավ ամառային արշավանք [դեպի Ռում]:

ՀԱՐՅՈՒՐ ՈՒԹՍՈՒՆՅՈԹ ԹՎԱԿԱՆ
(30 դեկտեմբեր 802 – 19 դեկտեմբեր 803)

էջ 458

Այդ տարում հավատացյալների իշխան Հարունը իր որդուն՝ ալ-Կասիմին ամառային արշավանքի ուղարկեց, նրա հետ առաքելով Աբդ ալ-Մալիք իբն Սալիհին և Սահմանային ամրությունների գոտու (Սուղուր) ռազմիկներին (մարդկանց): Նա մտավ Սաֆսաֆի լեռնանցքը, մինչև որ հասավ Կուռա: Նիկեփորը (Նիկիֆուր)[83] նրա մոտ մարդ ուղարկեց առաջարկելով, որ եթե հեռանա, ինքը նրան երեք հարյուր քսան մահմեդական գերի կտա: Այդպես էլ արեց և նա (Կասիմը) հեռացավ:

ՀԱՐՅՈՒՐ ՈՒԹՍՈՒՆԻՆԸ ԹՎԱԿԱՆ
(8 դեկտեմբեր 804 – 26 նոյեմբեր 805)

ԷՋ 458

Այդ տարում [Ռումի] բոնակալը (թաղիա) արշավեց Անարդարա[84] (Այն Զարբա), Քանիսա ալ-Սաուդա[85] (Սև Եկեղեցի) և Աղանա:

ՀԱՐՅՈՒՐ ԻՆՆՍՈՒՆ ԹՎԱԿԱՆ
(27 նոյեմբեր 805 – 16 նոյեմբեր 806)

ԷՋ 459

Այդ տարում հավատացելոց իշխան [Հարունը] արշավեց Ռումի երկիրը և իր զորավարներին ցրեց տարբեր ուղղություններով:

Հավատացելոց իշխանը կանգ առավ Տիանայում (Թուանա), իսկ [Ռումի] բոնակալը առաջարկեց նրան հեռանալ՝ խոստանալով դրամական գումար: Նա (Հարունը) մերժեց ու պահանջեց միայն գերիների աղատ արձակում, դլխահարկի (ջիզիա) վճարում իր (կայսեր) գլխի ու որդու գլխի համար: Եվ նա (կայսրը) երեսուն հազար զինար (ոսկեդրամ) գլխահարկ առաքեց:

ՀԱՐՅՈՒՐ ԻՆՆՍՈՒՆԵՐԿՈՒ ԹՎԱԿԱՆ
(6 նոյեմբեր 807 – 24 հոկտեմբեր 808)

ԷՋ 460

Այդ տարում խուռամիները ապստամբեցին Ջիբալ [նահանգում] և հավատացելոց իշխան Հարունը արշավանքի ուղարկեց Խուզայմա իբն Խազիմին, որը կոտորեց ու գերեվարեց:

ՀԱՎԱՏԱՑԵԼՈՑ ԻՇԽԱՆ [ՀԱՐՈՒՆԻ] ԿԱՌԱՎԱՐԻՉՆԵՐԸ

ԷՋ 463

Ջազիրա – Հարունի կողմից նշանակված կառավարիչներն էին՝ Մուհամմադ իբն Խալիդ իբն Բարմաք, Մուհամմադ իբն Իբրահիմ, Խուզայմա իբն Խազիմ, Յազիդ իբն Մազիադ, Սուլայման իբն Աբու Ջաաֆար և Մուհամմադ իբն Ջամիլ: Խուզայմա իբն Խազիմը երկրորդ կառավարչության շրջան ունեցավ մինչև Հարունի մահը:

ԵՐԿՈՒ ՀԱՐՅՈՒՐ ՏԱՍՆՉՈՐՍ ԹՎԱԿԱՆ
(11 մարտ 829 – 27 փետրվար 830)

Հջ 474

Այդ տարում խուռամիների կողմից սպանվեց Իբն Հումայդ ալ-Թուսին, որը [խալիֆայի] դորքի հրամանատարն էր:

ԵՐԿՈՒ ՀԱՐՅՈՒՐ ՏԱՍՆԻՆԸ ԹՎԱԿԱՆ
(16 հունվար 834 – 4 հունվար 835)

Հջ 476

Այդ տարում ծաթեբը[86] *(ալ-զութթ) դուրս բերվեցին Բաթիհայից Բաղդաղ Ուջայֆի ձեռքով:*

ԵՐԿՈՒ ՀԱՐՅՈՒՐ ՔՍԱՆ ԹՎԱԿԱՆ
(5 հունվար – 25 դեկտեմբեր 835)

Այդ տարում Հասան իբն Մուսաարը արշավեց Ռումի երկիրը, սակայն պարտվեց, փախուստի մատնվեց ու նրա ամբողջ դորքը գերի ընկավ:

ԵՐԿՈՒ ՀԱՐՅՈՒՐ ՔՍԱՆԵՐԿՈՒ ԹՎԱԿԱՆ
(14 դեկտեմբեր 836 – 2 դեկտեմբեր 837)

Հջ 477

Այդ տարում տեղի ունեցավ Աֆշինի ճակատամարտը անհավատ (քաֆիր) Բաբեկի հետ, որին նա հաղթեց ու սպանեց իր երկրում: Նրա դորքը գերի վերցրեց և դուրս բերեց նրա երկրում եղած բոլոր մահմեդական գերիներին: Բաբեկը փախավ, իսկ նա (Աֆշինը) գերի բռնեց նրան և հաղթանակի մասին գրեց հավատացյալոց իշխանին:

ԵՐԿՈՒ ՀԱՐՅՈՒՐ ՔՍԱՆԵՐԵՔ ԹՎԱԿԱՆ
(3 դեկտեմբեր 837 – 22 նոյեմբեր 838)

Հջ 477

Երկու հարյուր քսաներեք թվականին հավատացյալոց իշխան Աբու

Իսհակ ալ-Մուտասիմ Բիլլահը մեծ բազմությամբ ներխուժեց Ռումի երկիրը: Աֆշին Հայդար իրն Քաուսը նկավ ու բախվեց [Ռումի] բռնակալի հետ մի վայրում, որը կոչվում է Լուրլա՝ նրանից երկու մղոն հեռավորության վրա: Նա (Աֆշինը) պարտության մատնեց նրան ու կոտորեց նրա զինակիցներից չորս հազար հոգու:

Հավատացյալոց իշխանը գնաց ու պաշարեց Ամորիոնը (Ամմուրիյա): Աֆշինը հասավ նրա ետևից և հավատացյալոց իշխանը բռնի ուժով գրավեց այն երեքշաբթի օրը Ռամազան ամսից տասներեք օր մնացած (12 օգոստոս 838): Նա մեծ կոտորած սարքեց և մեծ թվով գերեվարեց, քաղաքը կործանեց ու ավերեց: Մինչ այդ, զեռ Ամորիոն չհասած, հավատացյալոց իշխանը քանդել էր իր անցած բոլոր գյուղերը և հռոմները ամեն կողմ փախել էին:

Այդ տարում կործանվեց Անկարան, ապա հավատացյալոց իշխանը վերադարձավ չորեքշաբթի օրը, Ռամազան ամսից ինն օր մնացած (16 օգոստոս 838): Նա չորս հազար հոգու գլխատել տվեց և այսպես իր ընթացքի ժամանակ անընդհատ կոտորում էր գերիներին ու վառում ամեն ինչ, մինչև որ հասավ իսլամի երկիրը:

Այդ տարում հավատացյալոց իշխանը գերի վերցնելով անհավատ Բաբեկին, հրամայեց կտրել ձեռքերն ու ոտքերը, ապա դլխատել տվեց ու խաչեց նրան: Դա կատարվեց երկու հարյուր քսաներեք թվականի Սաֆար ամսին (2–30 հունվար 838):

ԵՐԿՈՒ ՀԱՐՅՈՒՐ ԵՐԵՍՈՒՆՄԵԿ ԹՎԱԿԱՆ
(7 սեպտեմբեր 845 – 27 օգոստոս 846)

էջ 480

Այդ տարում գերիների փոխանակում եղավ Ռումի երկրում: Այդ [արարողության] ղեկավարն էր Ահմադ իրն Սաիդ իրն Մուսլիմ ալ-Բահիլին: Մահմեդականներից մոտավորապես չորս հազար վեց հարյուր մարդ, նույնքան էլ կանայք ու երեխաներ փոխանակվեցին:

ԽԱԼԻՖԱ ԻԲՆ ԽԱՅՅԱԹ

ՊԱՏՄՈՒԹՅՈՒՆ (ՏԱՐԻԽ)

ԾԱՆՈԹԱԳՐՈՒԹՅՈՒՆՆԵՐ

[1] *Յարմուք – 636 թվականի օգոստոսի 20-ին, Ասորիքի հարավում, Բուսրա քաղաքից ոչ հեռու, Յարմուք գետի (Հորդանան գետի վտակ) ափին տեղի ունեցավ վճռական ճակատամարտը բյուզանդական ու արաբական բանակների միջև: Կայսերական բանակը դյուսվին ջախջախվեց: Դրանով իսկ վճռվեց Ասորիքի ճակատագիրը, որը բյուզանդացիք, փաստորեն, ընդմիշտ կորցրին (եթե նկատի չունենանք Ժ-ԺԱ դարերում Անիորի և որոշ հյուսիս-արևմտյան շրջանների վերանվաճումը): Կորցնելով իր ամենահարուստ նահանգներից մեկը, Հերակլ կայսրը բացականչեց «Մնաս բարով, ով Սիրիա, և ինչպիսի հրաշալի երկիր ենք թողնում թշնամուն»: (Hitti, History of the Arabs, pp. 152-154):*

- Սակեյլարիոս – Խոսքը Հերակլիոս կայսեր եղբոր՝ Թեոդորոս սակեյլարիոսի (կայսերական գանձապետ) մասին է, որը մեծաթիվ զորքով ուղարկվեց Դամասկոսի կողմերը՝ արաբների առաջխաղացումը կանգնեցնելու համար, բայց ծանր պարտություն կրեց Յարմուքի ճակատամարտում: (Տե՛ս Թեոփանես Խոստովանող, էջ 46):

[2] *Հերակլ – Հերակլը կամ Հերակլիոսը (575-641) Բյուզանդիայի կայսրն է եղել 610-641 թվականներին: Նա իշխանության է եկել կայսրության ներքին ու արտաքին ճգնաժամի պահին: Հերակլիոսին հաջողվել է վերակազմակերպել բանակը և կարգավորել կայսրության ներքին կյանքը, որի հետևանքով Բյուզանդիայի դիրքերը ժամանակավորապես ամրապնդվեցին: 626 թվականին նա ջախջախեց ավարներին, իսկ 627-628 թվականներին՝ իր դյուսավոր հակառակորդ Սասանյաններին՝ նրանց ձեռքից ետ իլելով բյուզանդական տիրույթները Ասիայում և Եգիպտոսում: Սակայն նույն այս կայսրի օրոք էր, որ Բյուզանդիան ծանր պարտություն կրեց արաբներից, կորցնելով Միջագետքը, Սիրիան, Պաղեստինն ու Եգիպտոսը: Հերակլիոսի օրոք էր, որ հունարենը վերջնականապես դարձավ մղեց լատիներենը որպես պետության ու եկեղեցու պաշտոնական լեզու: (Сов. Ист. Энц., т. 6, стр. 212):*

[4] *Վահան – Սա հայ զորավար էր բյուզանդական բանակում, որի մասին հիշատակում է նաև Թեոփանես խոստովանողը: Հետաքրքիր տեղեկություն է հաղորդում Թեոփանես Խոստովանողը այս զորավարի մասին «Սակեյլարիոսի զորքը պարտություն է կրում: Վահանի զորքերն ապստամբություն բարձրացնելով, Վահանին կայսր են հռչակում, իսկ Հերակլիոսին՝ դահրնկեց հայտարարում»: (Տե՛ս Թեոփանես Խոստովանող, էջ 46-47): Հետաքրքիր է, որ եթե բյուզանդացի հեղինակները որպես բյուզանդական բանակի հրամանատարներ հիշատակում են ներքինի Թեոդորոսին և Վահանին, ապա արաբ մատենագիրները Յարմուքում կռվող կայսերական բանակի հրամանատար են համարում Վահանին և միայն երբեմն հիշատակում Սակեյլարիոսին(այսինքն Թեոդորոսին): (Большаков, Ист. халифата, т. 2, стр. 55):*

[5] *Փարսախ – Մեկ փարսախը (պարասանգ) կազմված է 3 մղոնից, այսինքն երկու փարսախը կլորացված ձևով հավասար է 6 կմ-ի (Хинц, Меры и веса, стр. 72):*

[6] *Բարիլոն (Եգիպտոսի) - կամ Բաբելոն քաղաքը Եգիպտոսում: Ենթադրվում է, որ հին եգիպտական Pi-Hapi-n-On անվանումը հույների կողմից աղավաղվելով և նմանեցվելով իրենց արդեն հայտնի քաղաքի (Միջագետքում) անվանը կոչվել է*

Բարելոն: Այն գտնվում է Վերին և Ստորին Եգիպտոսի սահմանագլխին: Արաբական նվաճման ժամանակ Բաբելոնի անկումը կարևոր նշանակություն ունեցավ ամբողջ Եգիպտոսի նվաճման համար: Նրանից ոչ հեռու հիմնվեց Ֆուսթաթ ռազմական ճամբարը (հետագայում քաղաք), իսկ ավելի ուշ՝ Կահիրեն: Ժամանակի ընթացքում Բաբելոնի և Ֆուսթաթի սահմանները մոլվեցին, իսկ Բաբելոն անվանումը չարունակեցին գործածել միայն դպտիները: Հետագայում արևմտյան որոշ հեղինակներ Բաբելոն, կամ Բաբիլոնիա ասելով նկատի ունեին Կահիրե քաղաքը:

Տվյալ դեպքում արաբական «Բաբայլուն» ձևը օգտագործված է կրճատ «Այլուն» ձևով: (Babalyun, C. H. Becker, EOI, CD-ROM, (I: 844b)):

[7] Անթարուլս – Բարկա քաղաքը Հյուսիսային Աֆրիկայի Կիրենաիկա երկրամասում: Տե՛ս նաև ծնթգր. 9:

[8] Մուկաուկիս – Այն անձը, որ արաբական ավանդության մեջ հիշատակված է որպես դպտիների ու հույների ղեկավար Եգիպտոսի նվաճման ժամանակ:

Ներկայումս ընդունված է, որ Մուկաուկիս կոչվածը Ալեքսանդրիայի մելքիտ պատրիարք Կյուրոսն է, թեև արաբ պատմիչները Մուկաուկիս ասելով նկատի են ունեցել ոչ միայն նրան, այլև այլ անձանց: Բազմաթիվ փորձեր են արվել վերծանելու այս տարօրինակ բառը: Դրանցից մեկը հետևյալն է. քանի որ Կյուրոս պատրիարքը նախքան Եգիպտոս ուղարկվելը Փասիսի (Կողքիս, Կոլխիդա) եպիսկոպոսն էր, ուստի երբ նրան նշանակեցին Ալեքսանդրիա, տեղական ժողովուրդը նրան կոչեց «կովկասցի» կամ «կողքիսցի», որը իր հերթին արաբական ձև ստանալով դարձավ ալ-Մուկաուկիս: (al-Mukawkis, K. Ohrnberg, EOI, CD-ROM, (VII: 511a)):

[9] Բարկա – Արաբ հեղինակներն այսպես են կոչում թե՛ քաղաքը որ այժմ կոչվում է ալ-Մարջ և թե՛ ողջ Կիրենաիկա երկրամասը: Դա մի թերակղզի է, որը խորանում է Միջերկրական ծովի մեջ, բաժանելով Եգիպտոսը Մաղրիբից: (Barka, J. Despois, EOI, CD-ROM, (I: 1048 b)): Տե՛ս ծնթգր. 7:

[10] Հարիր իբն Մասլամա– Մուավիայի զորավարներից էր: Ծնվել է Մեքքայում մոտ. 617-ին Կուրայշ ցեղին պատկանող Ֆիհրի տոհմում: Նա մասնակցել Ասորիքի նվաճմանը և հռչակավոր զորավար բյուզանդացիների դեմ պայքարում: Մուավիայի հրամանով նա նվաճեց Հայաստանը 654 թ.-ին, ապա զորավար Հյուսիսային Ասորիքի կառավարիչ և պայքարեց ընդդեմ Մարդաիտների (Ջարաջիմա) և բյուզանդացիների: Օսման խալիֆայի մահից հետո նա պաշտպանեց Մուավիային ընդդեմ Ալիի: Սիֆֆինի ճակատամարտում Հարիրը ղեկավարում էր սիրիական բանակի ձախ թևը: Այլա հանդես եկավ որպես Մուավիայի ներկայացուցիչ Ալիի հետ բանակցություններում: Հարիր իբն Մասլաման մահացավ 662-ին, կամ մի քանի տարի անց՝ չբոլորած 50 տարին (Habib ibn Maslama, J. W. Fuck, EOI, CD-ROM, (III: 12b)):

[11] Ներքինի Մանուել (Մանուիլ) – Մանուել Հայկազուն Հերակլ կայսեր զորավարն էր, որը առաջնորդեց բյուզանդական զորքերը դեպի Եգիպտոս՝ արաբների դեմ: Նրա մասին հիշատակում է Միքայել Ասորին: (Տե՛ս Իբն ալ-Ասիր, էջ 368):

[12] Պարտավ (Բարդաա) – Քաղաք Մեծ Հայքի Ուտիք աշխարհի Ուտի Առանձնակ գավառում, ժամանակակից Բարդա քաղաքից 5-6 կմ հս-արմ.: Արաբական տիրապետության շրջանում եղել է Արմինիա նահանգի երկրորդ կենտրոնը Դվինից հետո (ՀՀՇՏԲ, հ. 4, էջ 319):

[13] Իսթախր – Քաղաք Ֆարս նահանգում: Բուն անունը պահլավերեն Ստախր, հայերեն Ստահր: (Istakhr, M. Streck [G. C. Miles], EOI, CD-ROM, (IV: 219b)):

[14] Բալանջար – Խազարական կարևոր քաղաքներից մեկը համանուն դետի վրա: Գտնվում էր Դարբանդից, կամ Բաբ ալ-Արուարից հյուսիս: Ըստ Մասուդիի Բալանջարը Խազարների մայրաքաղաքն էր մինչև Աթիլը: Բալանջարը հաճախ նիթարկվում էր հարձակումների արաբախազարական պատերազմների ժամանակ

(Balandjar. D. M. Dunlop. EOI, CD-ROM, (I: 985a)):

15 Բայլական - Խաղաք Սեռ Հայքի Փայտակարան աշխարհում, վերջինիս կենտրոնը: Եղել է թաղավորանիստ. քարաշեն և պարսպապատ քաղաք: (ՀՀՇՏԲ. հ. 5. էջ 230):

16 Հիդան - Բայլար կամ դավառ Բիթլիսի նահանգում (ՀՀՇՏԲ. հ. 3. էջ 412-413):

17 Մաղրութք - Բայլար և Երկրամաս Կասպից ծովի ափին. Շապորանից հյուսիս և Դարբանդից (Բաբ այ-Արուար) հարավ:

18 Հաղասի լեռնանցք - Լեռնանցք Հաղասս բերդաքաղաքի մոտ: Հաղասը կամ Հաղաեր բերդաքաղաք է Լեռնային Կիլիկիայում. Մարաշի դավառի հս-արլ կողմում. Այնինասյալ Մայաթիա տանող ճանապարհի վրա:

19 Մասիսս կամ Մասսիսա - Դաշտային Կիլիկիայի Մսիս. Մամեստիա կամ Մոպսուեսթիա քաղաքն է:

20 Մայաթիա - Բայլար Փոքր Հայքում. Եփրատի աջ ափում: (ՀՀՇՏԲ. հ. 3. էջ 636):

21 Մուհամմադ իբն Մարուան - Խալիֆայության Հյուսիսային երկրամասի (Արմինիա. Ատրպատական. Ջազիրա). ինչպես նաև սահմանային զոտու (Սուղուր) փոխարքա 693-709 թթ.: Ձևականորեն իշխեց 693-ից: Նա իրականացրեց Հայաստանի և հարակից երկրների նվաճումը: Ըստ էության, կանոնավոր կերպով իշխել սկսեց 701 թ.: (Տեր-Ղևոնդյան. Արմ. ոստիկանների ժամանակագրություն):

22 Արդ այ-Մալիք - Արդ այ-Մալիքը Օմայան դարաշրջանի հինգերորդ խալիֆան էր: Իշխել է 685-705 թթ.: Մնվել է հիջրայի 26 (646-647) թվականին: (Abd al-Malik ibn Marwan. H. A. R. Gibb, EOI, CD-ROM, (I: 76a)):

23 Նարիհ իբն Արդալլահ այ-Անազի - Սա հավանաբար Հայաստանի կառավարիչ Արդալլահն է, որի մասին հիշատակում են հայկական աղբյուրներ՝ Հովհաննես կաթ. Դրասխանակերտցի. Ասողիկ: (Տեր-Ղևոնդյան. Արմ. ոստիկանների ժամանակագրություն):

24 Աբու Շայխ իբն Արդալլահ ալ-Ղանավի - Արմինիայի կառավարիչն է (հիշատակում է Իբն այ-Ասիրը), որը կառավարեց 701-703 թթ.: Նրան սպանեցին հայերը 703 թ. ապստամբության ժամանակ: (Տեր-Ղևոնդյան, Արմ. ոստիկանների ժամանակագրություն):

25 Ամր իբն այ-Սաղի (Սաղա) այ-Ղանավի - Այլ աղբյուրներում որպես կառավարիչ հիշատակվում է միայն Աբու Շայխ իբն Արդալլահը, իսկ Խալիֆա իբն Խայաթի տեղեկությունից երևում է, որ այս երկուսը միասին են կառավարել և նույն ժամանակ էլ սպանվել են ապստամբների ձեռքով: (Վ. Տ.-Ղ.):

26 Կրակի տարին (Հարիկ) - 705 թվականը, երբ արաբները, հայ նախարարներին դավադրաբար լցնելով Նախճավանի ու Խրամի եկեղեցիները, հրկիզեցին, դրանով իսկ «պատժելով» 703-ի ապստամբության համար, արաբ պատմիչների կողմից հիշվում է որպես կրակի տարի (սանատ այ-Հարիկ):

27 Արդալլահ իբն Հատիմ իբն այ-Նուման այ-Բահիլի - Ըստ երևույթին նշանակվել է կառավարիչ, բայց. իր պարտականություններին չանցած. մահացել է: Նրա փոխարեն նշանակվել է եղբայրը՝ Արդ այ-Ազիզ իբն Հատիմ այ-Բահիլին (705-709):

28 Արդ այ-Ազիզ իբն Հատիմ - Արդ այ-Ազիզ իբն Հատիմ այ-Բահիլին (705-709) ըստ Իբն Տաղրիբիրդիի նշանակվել է 85 հ. թ. (704). Ibn Taghribirdi, A. 209. սակայն ավելի հավանական է 705 թ.: Վերաչինեց արաբների կողմից ավերված Դվինը: Նրա ջանքերի շնորհիվ Հայաստան վերադարձան հայոց իշխան Սմբատ Բագրատունին և այլ նախարարներ. Ղևոնդ. 35, Ասողիկ. 125: (Տեր-Ղևոնդյան. Արմ. ոստիկանների ժամանակագրություն):

29 Սաուսանա - Ամրոց Մամեստիայի կողմերում: (Իբն այ-Ասիր, էջ 66):

30 Մուսա իբն Նուսայր - Մուսա իբն Նուսայր Աբդ այ-Ռահման իբն Զայդ այ-Լախմին Արևմտյան Մաղրիբի ու Իսպանիայի նվաճողն է: Նա ծնվել է 640 թվականին:

Տարբեր պաշտոններ վարելուց հետո մոտավորապես 698 թվականին նա նշանակվում է Իֆրիկիայի կառավարիչ: Դրանից հետո Մուսան իր ենթակայության տակ գտնվող դինված ուժերով սկսեց մի փառավոր հաղթարշավ: Նախ նա ամրապնդեց արաբական նվաճումը Իֆրիկիայում. ապա նվաճեց Արևմտյան Մաղրիբը՝ իրեն ենթարկելով բերբերական ցեղերին: Այս նվաճումների ժամանակ Մուսայի մոտ դինակիցն ու դորավարն էր Թարիկը: Հենց վերջինս էլ արդեն նոր՝ Վալիդ խալիֆայի օրոք. 711 թվականին ներխուժեց Իսպանիա: Մի տարի անց Մուսան անձամբ մտավ Իսպանիա: Մինչև 714-ը Իսպանիայի մեծ մասը նվաճված էր ու միացված Խալիֆայությանը. իսկ վարչականորևն՝ ենթակա Մաղրիբին Մուսա իբն Նուսայրի գլխավորությամբ: Իսպանիայից վերադառնալով հսկայական ավարով Մուսան վերադարձավ Կայրուան և այստեղից շարունակեց իր ուղին դեպի Սիրիա. Դամասկոս: Մուսան հասավ մայրաքաղաք Վալիդ խալիֆայի մահանալուց անմիջապես առաջ: Այստեղ էլ 1-2 տարի անց նա վախճանվեց (Musa ibn Nusayr, C. Levi-Provencal, EOI. CD-ROM. (VII: 643b)).

31 Վալիդ - Օմայան շրջանի հզոր խալիֆաներից մեկը. որը հաջորդելով Արդ ալ-Մալիքին. իշխեց 705-715 թթ. էլ ավելի ընդարձակելով խալիֆայության սահմանները: Նրա օրոք ամենամեծ ձեռքբերումն. անկասկած. Իսպանիայի (Անդալուս) նվաճումն էր. որով արաբները. երկար ժամանակով. հաստատվեցին Եվրոպայում:

32 Արդ ալ-Ադիղ իբն Հատիմ իբն Նուման – Տե՛ս Խալիֆա իբն Խայյաթ. ծնթդր. 28:

33 Արդն (Արդան) - Զչփոթել Արդան ալ-Ռումի (Կարնո քաղաք) հետ: Արդնը (Աղձնը) քաղաք և դավառ է Մեծ Հայքի Աղձնիք նահանգի հարավ-արևելյան մասում: Արդնը Բիթլիսի լեռնանցքով. կամ Զորա պահակով անցնող ճանապարհով կապվում էր Այրարատ նահանգի հետ: Արդն դավառը եղել է Աղձնիքի ղեկչության կենտրոնը: (Տե՛ս Հայկ. սովետ. հանրագիտարան, հ. 1. էջ 257):

34 Դարբանդ - Բաբ ալ-Աբուաբ, Դռների Դուռը: Հսկա ամրություններ կառուցված կովկասյան լեռների և Կասպից ծովի միջև եղած անցուղու վրա պաշտպանվելու համար հյուսիսի ցեղերի հարձակումներից: Այս ամրությունները կառուցված էին դեռևս Սասանյանների օրոք: Ավանդաբար դրա կառուցումը վերագրվում էր Խոսրով Անուշիրվանին (6-րդ դար): Հետագայում չափազանց կարևոր նշանակություն ստացավ Արաբական խալիֆայության օրոք. մանավանդ Խազարների դեմ պայքարում: (Bab al-Abwab. D. M. Dunlop. EOI. CD-ROM. (I: 835b)):

35 Թարիկ – Թարիկ իբն Զիյադը ազգությամբ բերբեր մի զորավար էր. որի հրամանատարությամբ Խալիֆայության զորքերը սկիզբ դրեցին Իբերական թերակղզու նվաճմանը (711 թ.): Մինչ այդ նա Տանժերի կառավարիչն էր նշանակված Իֆրիկիայի նահանգապետ Մուսա իբն Նուսայրի կողմից: Օգտագործելով այդ ժամանակ Իբերական թերակղզում իշխող Վեստգոթերի թագավորության ներքին թուլությունն ու կենտրոնախույս տրամադրություններ ունեցող իշխաններին. Թարիկը 4 նավերով մի քանի անգամ գնալ-գալով իր մոտ 12000 դինվորներով. անցավ նվաճման: Թարիկը իր զորքի հետ ափ դուրս եկավ մի լեռան ստորոտի մոտ. որն այնուհետև սկսեց կրել Ջաբալ Թարիկ (աղավաղված Ջիբրալթար). այսինքն «Թարիկի լեռ» անունը. նույն անվանումը տալով նաև Նեղուցին:

36 Շիրվան – Քաղաք էր Բուն Աղվանքի և Կասպից ծովի միջև: Սկսած Թ դարից Շիրվան, կամ Շարուան անունը տրվեց մերձկասպյան շրջանները ընդգրկող սղջ երկրամասին, որն իր հերթին մտնում էր Խալիֆայության Արմինիա նահանգի (ոստիկանության) մեջ, կազմելով Առաջին Արմինիան (Աղվանքի և Դարբանդի հետ միասին):

37 Զուզարան. Բաառանը և Զոզը (Սուլ) - քաղաքներ էին Շիրվանի ու Դարբանդի միջև:

38 Սուլայման իբն Արդ ալ-Մալիք խալիֆան - Օմայան դինաստիայի 7-րդ խալիֆան (715-717) որդին էր Արդ ալ-Մալիք իբն Մարուան խալիֆայի և հաջորդեց իր եղ-

բորը՝ Վայիդին: Իր եղբորը՝ Վայիդի խալիֆայության օրոք, Սուլայմանը Պաղեստինի կառավարիչն էր և աշխատում էր զարգացնել Ռամլան, այն դարձնելով Պաղեստինի նոր մայրաքաղաք: Նա որոշակի հակասություններ մեջ էր փոխարքա Հաջջաջի և հենց խալիֆայի՝ Վալիդի հետ: Եղբոր մահից հետո նա բաղմեց գահին: Սուլայմանը շատ կարճ իշխեց և նրա բաղաքականությունը չէր տարբերվում իր նախորդներից: Նրա օրոք տեղի ունեցած կարևոր իրադարձություններից էր Բյուզանդիայի դեմ մեծ արշավանքը, որի ժամանակ թեև առանց հաջողության, բայց պաշարման ենթարկվեց Կոստանդնուպոլիսը: (Sulayman ibn Abd al-Malik, R. Eisener, EOI, CD-ROM, (IX: 821a)):

39 Ջուրջան – Տե՛ս Վակիդի, ծնթգր. 9:

40 Դայլամ – Դայլումները կամ Դելմիկները հին ժողովուրդ են, որոնց մասին հիշատակում են անտիկ հեղինակները: Բնակվում էին հիմնականում Կասպից ծովի հարավային ափերին՝ Իրանի հյուսիսում: Դելմիկները հատուկ աչքաժություն ցուցաբերեցին Ժ դարում, կռվելով տարբեր տիրակալների համար: Դայլամից են ծագում իրանական Զիյարի (927-1090), Սալարյան, կամ Մուսաֆիրի (916-1090) և Բուի, կամ Բուվայհի (935-1055) տոհմերը, որոնք պետություններ կազմեցին Իրանի հյուսիսային և հարավային շրջաններում: ((Daylam, V. Minorsky, EOI, CD-ROM, (II: 189b) և Իբն ալ-Ասիր, էջ 386):

41 Խալիջ – Հավանաբար նկատի ունի Սարմարա ծովը (Վ. Տ.-Ղ.):

42 Սակալիբա – Սակլար բառի հոգնակին, որ արաբական աղբյուրներում նշանակում է սլավոն, ինչպես նաև Հյուսիսային Եվրոպայի բնակիչ: Քանի որ պավոնական երկրներից շատ ստրուկներ տարվեցին Խալիֆայություն, մանավանդ Մահմեդական Իսպանիա (Անդալուս) Սակալիբա բառը սկսեց գործածվել «ռազմիկ ստրուկներ» կամ «սպիտակամորթ ստրուկներ» իմաստով, նույն իմաստով ինչպես թյուրք ռազմիկները Արաբական խալիֆայությունում (al-Sakaliba (VIII: 872b), EOI, CD-ROM, P. Guichard, Mohamed Mcouak, ինչպես նաև Իբն ալ-Ասիր, էջ 383):

Տվյալ դեպքում օգտագործված է իր բուն՝ «սլավոններ» իմաստով:

43 Բուրջան – Դանուբյան Բուլգարիան:

44 Խազարներ – Վաչկատուն ժողովուրդ, որ բնակվում էր Հարավռուսական տափաստաններում: Թյուրքական ծագումով այս ժողովուրդը վերոհիշյալ տարածքներում հայտնվում է 6-րդ դարում Կենտրոնական և Միջին Ասիայից տարբեր ցեղերի գաղթերի հետևանքով: Իրականում դա տարբեր ալթայական ծագում ունեցող ցեղերի՝ հոներ, սաբիրներ, օղուրներ, թյուրքեր, մի կոնֆեդերացիա էր: Այս բոլորին միասին կոչում էին խազարներ, իսկ երբեմն էլ դրա փոխարեն օգտագործում էին թյուրքեր տերմինը: Մինչև այժմ էլ հայտնի չէ, թե արդյո՞ք գոյություն է ունեցել խազար անունով ցեղ: Ամեն դեպքում այսպես կոչված արևմտյան թյուրքերը «խազարներ» անունով հանդես են գալիս 7-րդ դարի առաջին տասնամյակներին, պարսկարյուզանդական պատերազմների ընթացքում: Այդ ժամանակ նրանք Բյուզանդիայի դաշնակիցներն էին՝ ամայացնելով Սասանյան տիրույթները Անդրկովկասում: Նույն 7-րդ դարում առաջացան երկու թյուրքական պետություններ՝ Խազարական խաքանությունը և Բուլգար-Օնողուր պետությունը: Այս երկուսի միջև առաջացած բախումից հաղթող դուրս եկան խազարները, իսկ բուլգարները գաղթեցին հիմնականում երեք ուղղությամբ: Մի մասը շարժվելով դեպի հյուսիս, հիմնեց Վոլգա-Կամայի Բուլգարների պետությունը, մյուս մասը Ասպարուխի գլխավորությամբ ներխուժեց Բալկաններ, հիմնելով Դանուբյան Բուլգարիան, իսկ մի մասն էլ մնաց խազարական տիրապետության տակ, սրանց հետնորդները հետագայում հաստատվեցին Հյուսիսային Կովկասում (Բալկարիա): Դրանից հետո խազարները դարձան տեր ու տիրական Հյուսիսային Կովկասի ու Վոլգայի հարավային ավազանի անծայրածիր տարածքներում: Նրանց միակ լուրջ հակառակորդը Արաբական խալիֆայությունն էր, որի հետ դաժան պայքար ծավալվեց 7-8-րդ

դարերում (Khazar, W. Barthold, P. B. Golden, EOI, CD-ROM, (IV: 1172a)):

[45] Օմար խալիֆա – Տե՛ս Արու Յուսուֆ, ծնթգր. 1:

[46] Արդ ալ-Ադիզ իբն Հատիմ իբն Նումանը – Տե՛ս ծնթգր. 28-ը:

[47] Ադի իբն Ադի – Ադի իբն Ադի իբն Ամիրա (կամ Ումայրա) ալ-Քինդին կառավարիչ է եղել 715-717 թվականներին: Նրան նշանակեց Սուլայման խալիֆան. Beladsori, 205: (Տեր-Ղեոնդյան, Արմ. ոստիկանների ժամանակագրություններ):

[48] Ջառահ իբն Արդալլահ ալ-Հաքամ – Արմինիայի և Ատրպատականի փոխարքա է նշանակվել երկու անգամ 722-725 և 729-730 թվականներին: Փոխարքա դառնալով պայքար սկսեց խազարների դեմ: Սպանվեց 730 թվականին: (Տեր-Ղեոնդյան, Արմ. ոստիկանների ժամանակագրություններ):

[49] Յազիդ խալիֆա – Յազիդ (Եզիդ) Բ -ը Օմայան դինաստիայի խալիֆա է, որ իշխել է 720-724 թվականներին:

[50] Միլաք իբն Աաֆֆար – Միլաք իբն Սաֆար ալ-Բահրանին իշխել է չատ կարճ 721 թվականին: (Տեր-Ղեոնդյան, Արմ. ոստիկանների ժամանակագրություններ):

[51] Խաքան – Նախապես կաղան, կամ խաղան: Այս տիտղոսը, որ նշանակում է կառավարող, կամ դերագույն կառավարող, թյուրքերը փոխ առան Ավարներից կամ Հեփթաղներից: Այսպես էր կոչվում խազարների, կամ, որ նույնն է, թյուրքական տարբեր ցեղերի կոնֆեդերացիայի առաջնորդը (Khakan, J. A. Boyle, EOI, CD-ROM, (IV: 915a)):

[52] Վարդանակերտ (Վարսան) – Քաղաք Փայտակարանում՝ Արաքս գետի աջ կողմում, նախքան վերջինիս Կուրի հետ խառնվելը: Մյուս Վարդանակերտը գտնվում է Այրարատում, ուր ապստամբ հայերը 703-ին հաղթեցին իրենց հետապնդող արաբական կայազորին: Արաբ մատենագիրները դիտեն միայն Փայտակարանի Վարդանակերտը, որը գտնվում էր Արաքսից հարավ: (ՀՀՇՏԲ, հ. 4, էջ 776 և Իբն ալ-Ասիր, էջ 373):

[53] Ալանաց երկիր – Արաբերեն սովորաբար հիշատակվում է Ալ-Լան ձևով: Իրանական մի ժողովուրդ, որը հանդիսանում է ներկայիս օսերի նախնին: Սրանք հիշատակվում են առաջին դարից: 371 թվականին ալանները պարտվում են հոներից և նրանց մի մասը վանդալների հետ միասին դաղթում է դեպի արևմուտք, կտրել անցնելով Ֆրանսիան, Իսպանիան, վերջապես մասնակցելով Հյուսիսային Աֆրիկայում վանդալների թագավորության ստեղծմանը: Իսկ տեղում (Հյուս. Կովկաս) մնացած ալանները իրենց հարևանների՝ բուլղարների, թյուրքերի ու խազարների մնչման տակ դալչտային մասերից տեղափոխվում են լեռները, մոտավորապես այն տարածքը, որտեղ այսօր գոյություն ունի Օսեթիան: (Alan, W. Barthold, V. Minorsky, EOI, CD-ROM, (I: 354a)):

[54] Ջառահ իբն Արդալլահ ալ-Հաքամի – Տե՛ս Խալիֆա իբն Խայյաթ, ծնթգր. 48:

[55] Ալանաց դռների – Արաբ. Բաբ ալ-Լան կամ Բաբ Ալլան, Դուռն Ալանաց, պարսկ. Դար-ի Ալան, ներկայիս Դարիալի կիրճը՝ Կովկասյան լեռների միջին մասում: Բաբ ալ-Աբուարի (Դարբանդ) հետ միասին այս լեռնանցքը ևս արաբների համար կարևոր նշանակություն ուներ խազարների դեմ պայքարում (Bab al-Lan, D. M. Dunlop, EOI, CD-ROM, (I: 837a)):

[56] Հարիս իբն Ամր ալ-Թաի – Արմինիայի կառավարիչ 724-725 թվականներին: Յազիդ (Եզիդ) խալիֆայի նշանակած վերջին ոստիկանն էր Արմինիայում. Beladsori, 206: Ըստ Կաղանկատվացու Հերթը (Հարիսը) նշանակվեց Հայոց 174 թ. ամսանը (725) և անցկացրեց հայտնի աշխարհագիրը. Մովսես Կաղանկատվացի, 258, Ղևոնդ, 100: (Տեր-Ղևոնդյան, Արմ. ոստիկանների ժամանակագրություններ):

[57] Թոխարիստան – Սա մի երկիր է որի տարածքն ընդգրկում է ներկայիս Աֆղանստանի Ֆարյաբ, Ջուզջան, Բալխ, Սանանդաջ, Կունդուզ, Թախար և Բադախշան նահանգները: Սրանց լեզուն պատկանում էր հնդիրանական լեզվախմբին: Արաբները դժվարությամբ նվաճեցին այս երկիրը(Tukharistan, W. Barthold – [C. E. Bosworth], EOI, CD-ROM, (X: 600b)):

58 Հիշամ իբն Արդ ալ-Մալիք – Օմայան դինաստիայի տասներորդ խալիֆան, որը իշխել է 724-743 թվականներին: Նա հաջորդեց իր ավագ եղբայրներին (Վալիդ, Սուլայման, Յազիդ Բ) և իշխեց ավելի երկար: Նրա օրոք ամրապնդվեցին նվաճումներն արևելքում, կատաղի պայքար ծավալվեց խաղարների դեմ, մեկ անգամ ևս պաշարման ենթարկվեց Կոստանդնուպոլիսը: Միաժամանակ արաբները պարտություններ կրեցին բյուզանդացիներից, ապստամբական տրամադրություններ կային Մաղրիբում, սկսեցին նկատվել Օմայան պետության քայքայման նախանշանները: (Hisham, F. Gabrieli, EOI, CD-ROM, (III: 493a)):

59 Ջաուահ իբն Արդալյահ ալ-Հաքամ – Տե՛ս Խալիֆա իբն Խայաթ, ծնթգր. 46:

60 Արդաբիլ – Արդաբիլը քաղաք և դավառ է Ատրպատականում: Արաբական նվաճումից հետո այն դարձավ կարևոր կենտրոն և կառավարչի նստավայրը մինչև հաստատվում էր Մարաղայում, մինչև Արդաբիլում: (Ardabil, R. N. Frye, EOI, CD-ROM, (I: 625a)):

61 Մարջ Արդաբիլ – Արդաբիլի դաշտը:

62 Աֆթալոնիա (Պաֆիդաղոնիա)- Փոքր Ասիայի հյուսիսային երկրամասը, որի ափը ողողում է Սև ծովը:

63 Բայտ ալ-Սաբիր (Գահի տունը) ամրոց – Սաբիրը մի խոշոր երկրամաս էր և ավատական իշխանություն Հյուսիսային Կովկասում, Դարբանդից դեպի հյուսիս-արևմուտք, որը, հարևան իշխանությունների հետ մեկտեղ գտնվում էր Խաղարական պետության ենթակայության տակ: Իսկ հիշատակված ամրոցը, հավանաբար, Սաբիրի իշխանության կենտրոնն էր:

64 Ասիմ իբն Արդալյահ իբն Յազիդ ալ-Հիլալի – Նշանակվել է կառավարիչ 744 թվականին, նույն տարում սպանվել է: (Տեր-Ղևոնդյան, Արմ. ոստիկանների ժամանակագրություն):

65 Աբու-լ-Աբբաս խալիֆա – Առաջին Աբբասյան խալիֆան (750-754): Քուֆայի մեծ մզկիթում խալիֆա հռչակվելուց հետո նրա առաջին խնդիրն էր լիակատար պարտության մատնել Օմայաններին: Նա հետապնդեց ու սպանեց Մարուան Բ-ին, ապա ճնշեց տարբեր տեղերում ծագած ըմբոստությունները: Օմայան ընտանիքի գրեթե բոլոր անդամները դաժանորեն ոչնչացվեցին: Աբու-լ-Աբբասը իր տոհմի ապստամբական շարժումը դարձրեց իրավաղոր իշխանություն և հիմքերը դրեց այն պետության, որն իր վերջնական տեսքը պիտի ձեռք բերեր արդեն հաջորդ խալիֆայի՝ Մանսուրի օրոք (Abu l-Abbas al-Saffah, S. Moscati, EOI, CD-ROM, (I: 103b)):

66 Սաֆֆահ – Առաջին Աբբասյան խալիֆա Աբուլ-լ-Աբբասը կոչվում էր Սաֆֆահ, որը նշանակում է արյունարբու, որովհետև Աբբասյանների իշխանության հաստատումը իրականացավ հրի ու սրի միջոցով (Իբն ալ-Ասիր, էջ 374): Տե՛ս նաև ծնթգր. 65:

67 Քուսան – Հայազգի Քուչանը Զորրորդ Հայքի բնակիչներից էր, մասնակցել էր Բյուզանդիայի՝ արաբների դեմ մղած պատերազմներին: Նրա մասին խոսում են, թե՛ արաբ (Թաբարի, Իբն ալ-Ասիր), թե՛ ասորի (Դիոնիսիոս Տելլմահրացի) պատմիչները: Ըստ Աճառյանի, սա հայկական Գուսան անունն է: Տե՛ս Հայոց անձնանունների բառարան, Ա, էջ 510: (Denys de Tell Mahre, p. 56. Տե՛ս Իբն ալ-Ասիր, էջ 374):

68 Զորրորդ Արմինիա – Զորրորդ Հայաստանը, այսինքն Զորրորդ Հայքը լավ ծանոթ է արաբներին: Մեծ Հայքի Մուիք նահանգը այս անունն (Armenia Quarta) ստացավ Հուստինիանոս Ա կայսեր 536 թ. հրովարտակով: Արաբները հենց սկզբից մեծ ուշադրություն դարձրին այս նահանգի վրա Բյուզանդիայի դեմ պայքարում նրա ռազմագիտական կարևոր դիրքի պատճառով: Արաբական արշավանքների նախօրեին Զորրորդ Հայքի կազմում էր Մարտիրոպոլիսը (Նփրկերտ): (Իբն ալ-Ասիր, էջ 367):

69 Զար – Տիգրիս գետի ձախակողմյան վտակը, Մեծ Զար:

70 Աբու Ջաաֆար – Աբու Ջաաֆար Արդ Ալյահ իբն Մուհամմադ իբն Ալի ալ-

Մանսուրը Աբբասյան երկրորդ խալիֆան էր և իշխեց 754-775 թվականներին: Նա հաջորդեց իր եղբորը՝ Աբու լ-Աբբասին, որը նրան նշանակել էր որպես ժառանգորդ: Իր գահակալության առաջին տարիներին Աբու Ջաաֆարը հիմնականում զբաղված էր գահի թեկնածուների ու ապստամբական ուժերի դեմ պայքարելով: Դառնալով գրությունը տերը, Աբու Ջաաֆարը ծրագրեց ստեղծել մի ուժեղ և կենտրոնացված պետություն: Նրա մեծագույն իրագործումը նոր մայրաքաղաքի՝ Բաղդադի հիմնադրումն էր: Սկզբում այն, հիմնականում, ռազմական ու վարչական կենտրոն էր, բայց չատ չուտով վերածվեց խոշորագույն առևտրական կենտրոնի: Ներքին ու արտաքին հակառակորդների դեմ տարած հաղթանակների համար նա ստացավ ալ-Մանսուր, այսինքն «հաղթական» պատվանուն: (al-Mansur, H. Kennedy, EOI, CD-ROM, (VI: 427a)):

71 Ադանա ամրոց – Ադանա ամրոցը, կամ քաղաքը հնում կոչվել է «Անտիոքիա առ Սարոսու» ի պատիվ Անտիոքոսի, հետո «Մաքսիմյան Ադաննանը» ի պատիվ Մաքսիմիանոս կայսեր: 6 դարի երկրորդ կեսին ավան, կամ գյուղավան էր. 8 դարում Հուստինիանոսը նորոգեց քաղաքը և կառուցեց կամուրջ: Ադանան մասամբ վերաշինվեց 758 թվականին ալ-Մանսուր խալիֆայի կողմից և դարձավ լավ ամրացված ու բազմաբնակ վայր: (Նայրանդյան, Արաբական աղբյուրներ, էջ 127):

72 Հասան իբն Կահթաբա – Արմինիայի կառավարիչ 771-775 թվականներին: Հիշվում է դրամների վրա, 154 (770-771), Առան 154, Արմինիա (771-772), Առան, 155: Բոլորի վրա հիշվում է Մահդի փոխարքայի հետ: Հիշված է նաև առանձին Բարդաա, 158 (774-775): Նրա օրոք ծագեց 774-775 թթ. մեծ ապստամբություն Հայաստանում Մուշեղ Մամիկոնյանի գլխավորությամբ. Ղևոնդ, 137-152: (Տեր-Ղևոնդյան, Արմ. ոստիկանների ժամանակագրություն):

73 Կամախ (Քամախ) – Քաղաք և ամրոց Մեծ Հայքի Բարձր Հայք աշխարհի Դարանաղի գավառում, գտնվում է Արևմտյան Եփրատի ձախ ափին: (ՀՀԵՏԲ, հ. 2, էջ 913):

75 Ջայհան դետ – Ջեյհան, դետ Միջերկրական ծովի ավազանում, Կիլիկիայում:

76 Մուհամմարաներ – Մուհամմարաներ, կամ Մուհամմիրաները (կարմրագդեստներ) Բաբեկի Խուռամյաններն էին: Խուռամյանները երբեմն կապում էին Մազդաքյան շարժման հետ, իսկ վերջիններիս կոչում կարմիր հագուստ կրողներ, արաբերեն «մուհամմիրա»: (Իբն ալ-Ասիր, էջ 380 և Mazdak, M. Guidi [M. Moroni], EOI, CD-ROM, (VI: 949a)):

77 Հարուն – Հարուն իբն Մուհամմադ իբն Աբդ Ալլահ, կամ Հարուն ալ-Ռաշիդը Աբբասյան հինգերորդ խալիֆան է, որի անունը առավել հայտնի է որպես հեքիաթային անձնավորություն: Երիտասարդ տարիքում մասնակցելով բյուզանդացիների դեմ արշավանքների նա իրեն դրսևորեց որպես օժտված զորավար: Նրա գեկավարությամբ Աբբասյան բանակը հասավ մինչև Բոսֆորի ափերը: 786 թվականին նա հռչակվեց խալիֆա: Հարունը մեծապես հենվում էր իր վեզիրի՝ Յահյա իբն Խալիդի և նրա երկու որդիների՝ ալ-Ֆազլի և Ջաաֆարի վրա: Պարսիկ Բարմաքյանների այս ընտանիքը հմուտ վարչարարությամբ 17 տարի կառավարեցին հսկա կայսրության տնտեսությունը: Այն բանից հետո, երբ 803 թվականին խալիֆան ոչնչացրեց այս ընտանիքը և հարքանիս դրավեց նրանց առասպելական հարստությունը, վեզիրների դերը պակասեց խալիֆայության մեջ: Հարունի գահակալությունը բոլորովին էլ այնպես անամպ չէր ինչպես մնացել է ժողովրդի հիշողության մեջ: Այն իրականում մշտական անհանդիստ քաղաքական վիճակների պատմություն է: Բավական է նշել, որ արդեն խալիֆայությունից անջատված Իսպանիայի Օմայան ամիրությունից բացի, հենց Հարունի օրոք, նախ Մաղրիբում անկախացան Իդրիսիները, ապա Իֆրիկիայում իրենց պետությունը ստեղծեցին Ագլաբիները: Մշտական անհանդիստ վիճակում էին նաև արևելյան նահանգները: Հարուն ալ-Ռաշիդի ձեռք բերած հռչակը կապվում է թերևս այն հանգամանքի հետ, որ նա չնչտում էր Աբբասյանների իշխանության

կրոնական բնույթը և հաղթական պատերազմներ սրեց Բյուզանդիայի դեմ: Պարտության մատնելով նախ Իրենե թագուհուն, ապա Նիկեփոր կայսեր, Հարունը ստիպեց վերջինիս ստորագրել ստորացուցիչ հաշտություն: Իշխեց մինչև 809 թ. (Harun al-Rashid, F. Omar, EOI, CD-ROM. (III: 2326)):

[72] Մահդի խալիֆա – Աբու Աբդ Ալլահ Մուհամմադը, կամ ալ-Մահդին Մանսուր խալիֆայի որդին էր և Աբբասյան թվով երրորդ խալիֆան: Նա գահին բարձրացավ 775 թվականին, Բաղդադում: Նա ևս, իր հոր նման, հենվում էր խորասանյան բանակի վրա: Նա իր նախորդներից ավելի ընդդծում էր խալիֆայի դերը որպես իսլամի պաշտպան: Նրա այս կրոնապաշտության մի նշանն էլ իր պատվանունն է՝ ալ-Մահդի, որ նշանակում է մեսիա, փրկիչ: Մահդիի գահակալությունն հիմնականում խաղաղության ու ծաղկման շրջան էր խալիֆայության համար: Մահդին մահացավ 785 թվականին, որսի ժամանակ, մի սլատահարի հետևանքով: (al-Mahdi, H. Kennedy, EOI, CD-ROM. (V: 1238a)):

[73] Ռաս ալ-Այն – Քաղաք Վերին Միջագետքում, Եդեսիայի շրջանում (ՀՀՇՏԲ, հ. 4, էջ 439):

[80] Սարրաթ – կամ Սարրաղ. Տիգրիսի վտակներից մեկը, հոսում էր Արդն քաղաքի միջով:

[81] Խլաթ (Խիլաթ) – Քաղաք և նավահանդիստ Բիթլիսի նահանգում. Վանա լճի արևմտյան ափին, հնում հիշատակվում է որպես Մեծ Հայքի Տուրուբերան աշխարհի Բզնունիք դավառի բարգավաճ քաղաքներից մեկը: Խլաթը վարչական մեծ նշանակություն ստացավ է դարից, երբ այն Մամիկոնյանների նստավայրն էր: Այստեղ կար միջնաբերդ և Ը դարում արաբական կայազոր էր նստում: (ՀՀՇՏԲ, հ. 2, էջ 737 և Իբն ալ-Ասիր, էջ 369):

[82] Կիսսա – Նկատի ունի Իրենե կայսրուհուն: Ապրել է 752-803 թթ.: Լևոն Դ կայսեր (775-780) կինն էր: Ամուսնու մահվանից հետո եղավ խնամակալ, ապա նաև աթոռակից իր որդուն՝ Կոնստանտին Զ-ին: Ապա կուրացրեց որդուն և ինքը դարձավ կայսրուհի 792-802 թվականներին: Նրա օրոք Բյուզանդիան պարտվեց արաբներին ու բուլգարներին ու նրանց հարկ էր վճարում: 802 թ. Կայսս Մեծը ամուսնական առաջարկ արեց Իրենեին, նպատակ ունենալով միավորել երկու կայսրություններ, սակայն բանակցությունների ընթացքում Իրենեն դահրնկեց արվեց: (Сов. Ист. Энц., т. 6, стр. 286-287):

[83] Նիկիֆուր – Խոսքը Նիկեփոր կայսեր մասին է: Իշխանության գլուխ անցավ 802-ին Իրենե կայսրուհու դահրնկեցությունից հետո: Արաբների դեմ անհաջող պատերազմից հետո, 806-ի հաշտությամբ, ստիպված էր մի շարք քաղաքներ դիջել նրանց: Սպանվեց Բուլգարիայի դեմ պատերազմի ժամանակ: (Сов. Ист. Энц., т. 10, стр. 213).

[84] Այն Զարրա – կամ Անազարբա. քաղաք է Կիլիկիայում: Բառը արաբերեն թարգմանվում է որպես «հոսուն աղբյուր»: Հայերը այն անվանել են «Անաւարզա», կամ «Անարզարա»: Կոստանդիանոսի նոր քաղաքական օրենքով, երբ Կիլիկիան երեք մասերի բաժանվեց, Անարզարան դարձավ Երկրորդ Կիլիկիայի մայրաքաղաքը: «Աշխարհացույցի» մեջ Անարզարան հիշատակվում է, որպես Կիլիկիայի մայրաքաղաք՝ Տարսոնի հետ միասին, որը Առաջին Կիլիկիայի մայրաքաղաքն էր: 525 թ. Հուստինիանոսը նորոգեց երկրաշարժից վնասված քաղաքը և կոչեց Հուստինիանուպոլիս: Արաբների գրավումից հետո, որպես սահմանային գոտու քաղաք, կարևորություն ստացավ: Հարուն խալիֆան վերանորոգեց ու ամրացրեց այն 796 թվականին: (Նալբանդյան, Արաբական աղբյուրներ, էջ 186-187):

[85] Քանիսատ ալ-Սաուդա – արաբ. նշանակում է Սև եկեղեցի, հավանաբար Սև լեռների (Ամանոսյան) լեռների վրա գտնվող վանքերն են: (Վ. Տ. -Ղ.)

[86] Մաթեր (ալ-դութթ) – Գնչուներին տրված անվանումներից մեկը:

ԻԲՆ ԿՈՒՏԱՅԲԱ (828-889)

Աբու Մուհամմադ Աբդալլահ իբն Մուսլիմ ալ-Դինավարի Իբն Կուտայբան 9-րդ դարի արաբ խոշորագույն մատենագիրներից է: Նա հայտնի է որպես կրոնագետ, բանաստեղծ և «գաղարի» (լայն իմաստով հումանիտար գիտությունների ողջ համակարգը) մասնագետ: Նա Խորասանից ծագող մի պարսիկ արաբացած ընտանիքից էր, իսկ մոր կողմից՝ ծագում էր Բասրայից:

Իբն Կուտայբան ծնվել է Քուֆայում, 828 թ.: Նրա մանկության ու պատանեկության մասին քիչ բան է հայտնի: Նա ունեցել է նշանավոր ուսուցիչներ մահմեդական աստվածաբանության ու բանասիրության ընագավառում: Նրա աշխատություններն իրենց վրա են հրավիրում ժամանակի վեղիրի ուշադրությունը, որը հավանաբար նպաստում է, որ Իբն Կուտայբան դատավոր նշանակվի Դինավարում, մոտավորապես 851 թ.: 871 թվականից հետո Իբն Կուտայբան նվիրվում է իր իսկ երկերի ուսուցմանը Բաղդադի մի շրջանում, որտեղ նա ապրում է մինչև իր մահը՝ 889 թվականին:

Իբն Կուտայբան հեղինակ է մեծ թվով (շուրջ մեկուկես տասնյակ) բազմաժանր աշխատությունների, որոնց մեծ մասը հրատարակված է: Բայց ունի նաև երկու երկեր, որոնք դեռևս անտիպ են:

(Ibn Kutayba, G. Lccomtc, EOI, CD-ROM, (III: 844b))

Տե՛ս նաև.

- **Ibn Kutayba, Kitab al-Maarif, ed. Ukasha, Cairo, 1960**

ԻԲՆ ԿՈՒՏԱՅԲԱ

ԳԻՐՔ ԻՄԱՑՈՒԹՅԱՆ
(ՔԻՏԱԲ ԱԼ-ՄԱԱՐԻՖ)

էջ 12

Նոյն այդ բանը կատարեց (կառուցեց տապանը) և Ալլահն ուղարկեց ջրհեղեղը երկրի վրա:

[Տապանը] մնաց ջրերի վրա հարյուր հիսուն օր:

Վեցերորդ ամսում կանգնեց Կարդա[1] լեռան վրա, իսկ տասներորդ ամսում երևացին լեռների գագաթները:

Իսկ Վահբն ասել է, թե մեզ պատմել են, որ տապանը (նավը) ճանապարհ ընկավ Ռաջաբ ամսի վերջից տասն օր մնացած (Ռաջաբի 20) և մնաց տապանի վրա հարյուր հիսուն օր, ապա մեկ ամիս կանգնեց Արաբադ (Ջուդի)[2] լեռան վրա, որը լեռ է Ջազիրա երկրում և (մարդիկ) դուրս եկան Մուհառամ ամսի վերջից տաս օր մնացած (Մուհառամի 20):

Երբ դուրս եկան, կառուցեցին Կարդա գյուղը, որը կոչվեց Սամանին[3] (Թամանին, ութսուն), քանզի նրանում կար ութսուն տուն, յուրաքանչյուրը ամեն մեկի համար, որը նրա (Նոյի) հետ աղատվել էր: Մինչև օրս էլ կոչվում է Սամանինի շուկա:

ՆՎԱՃՈՒՄՆԵՐԸ

Խորասանը նվաճվեց Օսման խալիֆայի[4] օրոք հաշտության [պայմանով]: Ինչ վերաբերում է Թաբարիստանին, Վրկանին (Ջուրջան) ու Ռեյին, ապա վերջինս նվաճվել է Օսման իբն Աֆֆանի[5] խալիֆայության ժամանակ հաշտության [պայմանագրով] Աբու Մուսա ալ-Աշաարիի կողմից, իսկ Թարարիստանը նվաճել է Սաադ իբն ալ-Ասը հաշտության [պայմանագրով] Օսմանի օրոք:

Քիրմանն ու Սիջիստանը նվաճել է Արդալլահ իբն Ամիր իբն Քարիզը հաշտության [պայմանագրով], Ջարալն ամբողջովին նվաճվել է բռնի ուժով, իսկ Ահուազը, Ֆարսը նույնպես նվաճվել են բռնի ուժով:

Սավաղն ամբողջովին բռնի ուժով է նվաճել Սաադը Օմարի իայի-

փայությունի ժամանակ. Զաղիրան հաշտության [պայմանագրով] նվաճել է Իյազ իբն Ղանմը: Ինչ վերաբերում է Ասորիքին (Շամ), ապա Աջնադինը նվաճեց հաշտության [պայմանագրով] Աբու Բաքրի խալիֆայության ժամանակ, իսկ Օմար իբն ալ-Խաթթաբը նվաճեց Սուրբ քաղաքը (Երուսաղեմ): Ասորիքի բոլոր քաղաքները նվաճվել են Օմարի օրոք[6] հաշտության [պայմանագրով], սակայն ոչ նրա հոգային տիրույթները, որոնք բռնի ուժով են նվաճվել Յազիդ իբն Աբու Սուֆիանի, Շուրահբիլ իբն Հասանայի, Աբու Ուբայդայի ու Խալիդ իբն ալ-Վալիդի ձեռքով: Եգիպտոսը նվաճվել է հաշտության [պայմանագրով] Ամր իբն ալ-Ասի ձեռքով: Մաղրիբը, որն Իֆրիկիան է, նվաճվել է բռնի ուժով: Սահմանային ամրությունների գոտին (սուղուր) և Կեսարիան նվաճվել են Օմարի օրոք՝ բռնի ուժով:

էջ 199

Ապա Մամունը գնաց Տարսոն (Թարսուս) երկու հարյուր տասնհինգ թվականի Մուհառամ ամսին (28 փետրվար – 29 մարտ 830): Նա հարձակվեց հռոմների վրա ու նվաճեց Կուռա[7], Խարսիանոն (Խարշանա)[8] և Սամալու[9] ամրոցները: Ապա վերադարձավ Դամասկոս, հետո գնաց Եգիպտոս ու կրկին վերադարձավ Դամասկոս:

Նա կրկին արշավեց հռոմների դեմ երկու հարյուր տասնյոթ (7 փետրվար 832 – 26 հունվար 833) թվականին: Այդ տարի նվաճվեց Լուլուան[10] և նա հրամայեց կառուցել Տիանան (Թուանա)[11]: Վերջապես Մամունը վերադարձավ ու գնաց Ռակկա:

Ապա նա վերստին դիմեց դեպի հռոմների երկիրը և մեռավ Պոտանդոն (Բաղանդուն) գետի[12] մոտ երկու հարյուր տասնյոթ թվականի Ռաջաբ ամսի տասնյոթին (7 օգոստոս 833): Նրա մարմինը փոխադրվեց Տարսոն և այնտեղ թաղվեց:

[Մուտասիմի օրոք] հռոմները պաշարեցին Զապետրան (Զիրաթրա)[13]: Ապա Իսհակն արշավեց նրանց դեմ, ասպատակեց Ռումի երկիրը երկու հարյուր քսաներեք թվականի Ջումադա Ա ամսին (31 մարտ – 29 ապրիլ 838) և գրավեց Ամորիոնը (Ամմուրիյա)[14] նույն տարվա Ռամազան ամսին (27 հուլիս – 25 օգոստոս 838):

ԻԲՆ ԿՈՒՏԱՅԲԱ

ԳԻՐՔ ԻՄԱՑՈՒԹՅԱՆ
(ՔԻՏԱԲ ԱԼ-ՄԱԱՐԻՖ)

ԾԱՆՈԹԱԳՐՈՒԹՅՈՒՆՆԵՐ

[1] Կարդա լեռ – Տե՛ս Վակիդի. ծնթգր. 1:

[2] Արարաղ (Ջուղի) լեռ – Տե՛ս Վակիդի. ծնթգր. 3:

[3] Կարդա դյուղ (Սասանին) - Կարդա է կոչվում շրջանը. որ գտնվում է Վերին Միջագետքում (Ջազիրա). որի չուրջ 200 բնակավայրերից (դյուղերից) դլխավորներն են ալ-Ջուղին և Սամանինը: (Karda and Bazabda (Ed.). EOI, CD-ROM, (IV: 639a)):

[4] Օսման խալիֆա – Տե՛ս Արու Յուսուֆ. ծնթգր. 34:

[5] Օսման իբն Աֆֆան – Նույն Օսման խալիֆան է:

[6] Օմարի օրոք – Տե՛ս Արու Յուսուֆ. ծնթգր. 1:

[7] Կուռա - Կուռա կամ Կուրրա բերդը գտնվում էր Կապադովկիայի կողմերում: (Իբն ալ-Ասիր. էջ 378):

[8] Խարսիանոն (Խարշանա) - Բյուզանդական բանակաթեմ Փոքր Հայքում (ըստ Ալպոյաճյանի՝ Կապադովկիայում) 9-10-րդ դարերում: Կենտրոնն էր Կեսարիան. մյուս նշանավոր քաղաքներն էին՝ Նյուսա, Թերմա, Հոեկեպոտանդոս (Հոեղեպոդանդոս): Մանում էր հայկական բանակաթեմի մեջ: Բաղկացած էր առաջին Գալատիա և առաջին Կապադովկիա քաղաքային վարչություններից: (ՀՀՇՏԲ. հ. 2, էջ 710):

[9] Սամալու - ամրոց Փոքր Հայքում: Հնարավոր է. որ համապատասխանում է ուշ շրջանի Սամալ անունով բնակավայրին կամ միջնադարյան Ծամնդավ (Սամանդու) ամրոցին: (ՀՀՇՏԲ. հ. 2, էջ 840. հ. 4 էջ 484):

[10] Լուլուա - Բերդ Լեռնային Կիլիկիայում. Լամբրոնի դավառում. Տարսոն տանող ճանապարհին, Գուղլակի լեռնանցքի հյուսիսային ծայրամասում: (ՀՀՇՏԲ. հ. 2. էջ 605):

[11] Տիանա (Թուանա) – Քաղաք Կապադովկիայում:

[12] Պոտանդոն (Բաղանդուն) դետ – Հավանաբար Սարոս դետի վտակներից է. որի վրա է գտնվում նաև համանուն բնակավայրը Տավրոսյան լեռների հարավահայաց լանջին. Տարսոնի ճանապարհին:

[13] Զապետրա (Զիրաթրա) — ամրոց Փոքր Հայքում. նրա հարավային կողմում. Սամոսատ – Մելիտինե ճանապարհին: (ՀՀՇՏԲ. հ. 2. էջ 269):

[14] Ամորիոն (Ամմուրիյա) - նշանավոր ամրոց Փոյուդիայում: Գտնվում է Բյուզանդիայի ռազմական մեծ ճանապարհի վրա Կոստանդնուպոլսից՝ Կիլիկիա: Տեղադրված է Գորիլեումից՝ հարավ-արևելք և Անկյուրայից՝ հարավ-արևմուտք (Ammuriva. M. Canard, EOI, CD-ROM, (I: 449a)):

ԱԲՈՒ ՀԱՆԻՖԱ ԱԼ-ԴԻՆԱՎԱՐԻ
(մահ. 895)

Աբու Հանիֆա Ահմադ իբն Դաուդ ալ-Դինավարին իրանական ծագումով արաբագիր հեղինակ է: Թեև նրա երկը հետագայում բազմիցս հիշատակվում է այլ պատմիչների կողմից, սակայն Դինավարիի կյանքի վերաբերյալ քիչ բան է հայտնի:

Նրա պատմական երկը կոչվում է «Մատյան երկարապատում ավանդությունների» (Քիտաբ ալ-Ախբար ալ-Թիվալ): Դինավարին առաջին հերթին ծանոթ է որպես պատմիչ, բայց հեղինակ է նաև, իր տեսակի մեջ բավական լուրջ, աստղաբաշխական բովանդակությամբ մի աշխատության, որ կոչվել է «Քիթաբ ալ-Անուա» ինչպես նաև բուսանոցների վերաբերյալ «Քիտաբ ալ-Նաբաթ» երկի:

Ներկա թարգմանությունը կատարված է հետևյալ հրատարակությունից. Abu Hanifa al-Dinawary, al-Akhbar al-Tiwal, Beyrouth, առանց թվականի:

(Крачковский, IV, стр. 118-119, *al-Dinawari, Abu Hanifa, B. Lewin, EOI, CD-ROM, (II: 300a)).*

Տե՛ս նաև.

- Abu Hanifa ad-Dinaweri, Kitab al-Akhbar at-Tiwal. Preface, varianes et index publies par Ignace Krarchkovsky. Leide, 1912.

- Abu Hanifa ad-Dinaweri, Kitab al-Akhbar at-Tiwal, Publié par Vladimir Guirgass, Leide, 1888.

ԱԲՈՒ ՀԱՆԻՖԱ ԱԼ-ԴԻՆԱՎԱՐԻ

ՄԱՏՅԱՆ ԵՐԿԱՐԱՊԱՏՈՒՄ ԱՎԱՆԴՈՒԹՅՈՒՆՆԵՐԻ (ՔԻՏԱԲ ԱԼ-ԱԽԲԱՐ ԱԼ-ԹԻՎԱԼ)

էջ 1

Ապա Ալլահն ուղարկեց Նոյին իր դարի մարդկանց և նա բնակվեց Իրաքի երկրում: Սա՝ Նոյը որդի Ղամեքի, որդի Մաթուսաղայի, որին մարդիկ սուտ համարեցին, և Ալլահը նրանց խեղդեց, իսկ Նոյին ու տապանում նրա հետ եղածներին փրկեց: Տապանը նստեց Արարադ (Ջուդի) լեռան գագաթին, որը գտնվում է Կարդայում ու Բաղարդայում՝ Ջազիրայի հողում:

էջ 3

Երբ նրանք դուրս եկան, Նոյի որդիները կամեցան դուրս գալ Բաբելոնից: Դուրս եկավ Խորասանը՝ որդին Ալամի, որդին Սեմի (Սամ) ու հաստատվեց Խորասանում և Ֆարիսը՝ որդին Ասուարի, որդին Սեմի և Ռումը՝ որդին ալ-Յաֆարի, որդին Սեմի և Իրմինը (Արմինը)՝ որդին Նաուրաջի, որդին Սեմի, որը Հայաստանի (Արմինիա, Իրմինիա) տերը դարձավ:

էջ 66

Ապա Կավատը պատրաստվեց ու գնաց իր զորքով, արշավեց Ռումի երկիրը: Նա գրավեց Ամիդը և Նփրկերտը, գերեվարեց ժողովրդին: Նրա հրամանով կառուցվեց մի քաղաք, Ֆարսի ու Ահուազի միջև, որը բնակեցրեց նրանցով և անվանեց Իրկավատ (Իրկուրաղ), որը Վերին Ոստանն է (Խստան ալ-Ալա) և նրան չորս թասուջ հատկացրեց:

էջ 67

Ապա Խոսրով Անուշիրուանը[1] իր թագավորությունը բաժանեց չորս մասերի և ամեն մի քառորդում իր վստահելիներից մեկին նշանակեց: Քառորդներից մեկն [ընդգրկում էր] Խորասանը, Սիջիստանը, Քիրմանը, երկրորդը՝ Սպահանը, Կումը, Ջարալը, Ատրպատականը,

Հայաստան, երրորդը՝ Ֆարսը, Ահուազը՝ մինչև Բահրայն, իսկ չորրորդը՝ Իրաքը մինչև Ռումի թագավորության սահմանները: Այս չորս մարդկանց ամեն մեկին բացառիկ պատիվ ու հարգանք ցուցաբերեց:

էջ 78-82

Որմիզդը (Հուրմուզդ)[2] միշտ հաղթական էր, ինչի որ ձգտեր՝ ձեռք էր բերում. նրա զորքերը երբեք չէին պարտվել և միշտ բացակա էր Տիզրոնից (Մազաին)՝ ձմեռելով Սավաղում (Ստորին Միջագետք), կամ ամառն անցկացնելով Մահում:

Սակայն նրա թագավորության տասնմեկերորդ տարում թշնամիներն ամեն կողմից շրջապատեցին նրան, ինչպես լարը փաթաթվում է աղեղի երկու ծայրերին: Արևելյան կողմից Թուրքաց Շահինշահը հարձակվեց մինչև Հերատ և վտարեց Որմզդի կառավարիչներին: Արևմտյան կողմից Ռումի (Բյուզանդիայի) թագավորը[3] եկավ ու հասավ Մծբին (Նասիբին), վերագրավելու Ամիդը, Նփրկերտը (Մայյաֆարիկին), Դարան և Մծբինը, իսկ Հայաստանի կողմից եկավ խաղարաց թագավորը[4] և ներխուժեց Ատրպատական և ասպատակ սփռեց:

Երբ այս լուրերը հասան Որմզդին, նախ դիմեց կայսրին (կայսար) ու վերադարձնելով նրան այն քաղաքները, որ իր հայրը խլել էր, հաշտություն ու բարեկամություն խնդրեց: Կայսրը նրան ընդառաջեց ու հեռացավ:

Ապա դրեց Հայաստանի ու Ատրպատականի իր կառավարիչներին, որոնք հավաքվեցին ու դեմ կանգնեցին խազարաց տիրոջը, մինչև որ հեռացրին իրենց հողից: Երբ այս բոլորը վերջացավ, ուշադրությունը սևեռեց Թուրքաց տիրոջ վրա, որն ամենահզոր թշնամին էր և գրեց Սահմանային ամրություններ [հանդիսացող] Ատրպատականի ու Հայաստանի կառավարիչ Վահրամ Վշնասպի (Բահրամ Ջուշնաշ) որդի Վահրամին, որը կոչվում էր Վահրամ Ջուբին[5], հրամայելով նրան ժամանել, իսկ նա չուտափույթ եկավ: [Արքան] թույլ տվեց ու նա մտավ նրա մոտ և նրա աստիճանը բարձրացրեց, մեծ պատիվներ շնորհեց և առանձնանալով տեղեկացրեց գործի մասին, թե պետք է գնար Թուրքաց Շահինշահի դեմ: Վահրամը հայտնեց իր պատրաստակամությունն ու հնազանդությունը: Որմիզդը հրամայեց, որ Վահրամին տաննն գանձարաններն ու զինանոցները և տրամադրության տակ դնեն զորքի զիվանը, որպեսզի ընտրի՝ ում որ հավանի: Եկավ Վահրամը զորքի դիվանը և հավաքեց մարզպաններին ու ազնվականներին (աշրաֆ), ընտրելով տասներկու հազար հեծյալների, միայն քառասունն անց մարդկանցից:

Վահրամը շարժվեց ու մտավ Ահուաղի ճանապարհը. իսկ Թուրքաց Թագավորը լսեց իր դեմ պատերազմելու եկող զորքի գալստյան մասին: Սակայն Որմիզդ Թագավորը նախապես Թուրքաց Թագավորին ուղարկել էր իր մարզպաններից մեկին, որը կոչվում էր Հուրմուզդ Ջուրաբիզին, որը պարսիկների ամենախորամանկ ու ենթզարարո մարդկանցից էր. ու պատվիրեց նրան, որ հայտնի, թե ինքը Թագավորի (Որմզդի) դեսպանն է և ուղարկված է հաշտություն կնքելու և նրան գոհացնելու: Եկավ Հուրմուզդ Ջուրարիզինը և ենթգություն բանեցնելով կարողացավ նրան ետ պահել Խորասանն ասպատակելուց: Երբ Որմիզդն իմացավ, որ Վահրամը մոտեցել է Հերատին, դիշերանց շարժվեց ու հասավ Վահրամին:

Երբ Թուրքաց Թագավորն իմացավ զորքի գալուստը, իր պահակների պետին հրամայեց՝ անմիջապես ինձ մոտ կբերես այդ խորամանկ պարսիկին: Սակայն փնտրեցին ու չգտան. քանզի դիշերանց փախել էր:

Խաքանը Հերատից դուրս եկավ Վահրամին հանդիպելու, իսկ նրա առաջապահ զորքը քառասուն հազար էր: Երբ իրար դեմ դուրս եկան՝ նա Վահրամին մարդ ուղարկեց առաջարկելով՝ միացիր ինձ և ես քեզ Իրանշահրի[6] Թագավոր կդարձնեմ և իմ ամենամերձավորը կհամարեմ: Վահրամը պատասխանեց՝ ինչպե՞ս ինձ կարող ես Իրանշահրի Թագավոր դարձնել, երբ նրա Թագավորությունը պատկանում է մի այնպիսի տոհմի, որից ոչ ոք կարող է խլել իշխանությունը, իսկ դու պատրաստվիր պատերազմի:

Զայրացավ Թուրքաց Թագավորն այս խոսքերից ու հրամայեց ռազմի շեփորը հնչեցնել ու երկու զորքերն իրար դեմ զրոհեցին: Թուրքաց Թագավորը նստած էր ոսկե դահին, մի բլրի վերևում, որն իշխում էր երկու կողմերի վրա: Երբ կռիվը բորբոքվեց, Վահրամն իր զորքի քաջերից հարյուր ձիավորներով դիմեց բլուրը, իսկ Թուրքաց Թագավորին չրջապատող մարդիկ ցրվեցին: Երբ Թագավորն այս տեսավ, ուզեց իր ձին, սակայն Վահրամն այդ հասկանալով նետ արձակեց, որը կպավ նրան ու ընկավ մեռած և Թուրքերը փախուստի դիմեցին:

[Վահրամը] Որմիզդ Թագավորին ուղարկեց այն, ինչ Շահինշահի ճամբարում ավարել էր, ինչպես նաև ոսկե դահը և այս ամբողջը երեք հարյուր ուղտի բեռ էր: Երբ ավարը բերվեց Որմզդի մոտ, ցուցադրվեց նրան և նրա շուրջ կանգնած էին նրա վեզիրներն ու մեծամեծ մարզպանները: Այնժամ նրա մեծ վզուրկ (վեզիրների պետ) Եզդան Վշնասպը (Յազգան Ջուշնաս) ասաց՝ ով արքա, արդյոք խնջույքի սեղանն ավելի մեծ չէր, քան այս պատառը: Այս խոսքերը կպան Որմզդի սրտին և սկսեց կասկածել Վահրամի հավատարմությանը ու կարծեց, որ իրոք այնպես է, ինչպես ասաց Եզդան Վշնասպը, և ինչպիսի

աղետներ, պատերազմներ ու դժբախտություններ պատահեցին այս մեկ խոսքի պատճառով:

Որմիզդն այնպես զայրացավ ու կատաղեց Վահրամի դեմ, որ մոռացավ նրա բարի ծառայությունները և Վահրամին ուղարկեց մի չղթա, կանացի գոտի և մանելու ճախարակ: Նա գրեց թե՝ ես իմացա, որ դու այդ տվարից միայն փոքր մասն ես ուղարկել և հանցավորը ես եմ, որ քեզ պատիվներ եմ տվել: Քեզ ուղարկում եմ մի չղթա, որ վզիդ դցես, կանացի գոտի, որ մեջքիդ կապես և մանելու ճախարակ, որ ձեռքիդ սլաքը է պահես, քանզի դավաճանություններ և ուխտադրժություններ կանացի բարքեր են:

Երբ այս բաներն ստացավ Վահրամը, սաստիկ վրդովվեց և հասկացավ, որ դա բանսարկություն է: Նա դրեց չղթան իր վզին, գոտին կապեց իր մեջքին, ձեռքը վերցրեց մանելու ճախարակը, ապա թույլ տվեց իր մեծամեծներին ու մերձավորներին, որ իր մոտ դան ու կարդաց նրանց թագավորի նամակը: Երբ մերձավորները լսեցին, հիասթափվեցին թագավորից և իմացան, որ նա երախտապարտ չի եղել իրենց ծառայությունների համար: Ասացին՝ մենք կանենք այն, ինչ մեր հին ապստամբներն են ասել՝ ո՛չ Արտաշիրը թագավոր է, ո՛չ էլ Յաղդանը՝ վեզիր: Իսկ մենք կասենք՝ ո՛չ Որմիզդը թագավոր է, ո՛չ էլ Յաղդան Վշնասպը՝ վեզիր: Իսկ հին ապստամբների պատմությունն այս է. Արտաշիր Պապականի՞ մոտ եկել էին քրիստոնյա քարոզիչներ և նա ընդառաջելով նրանց Քրիստոսի կրոնն ընդունեց և նրան հետևեց նաև վեզիրը՝ Յաղդանը, իսկ պարսիկները զայրացան և ուզեցին զահընկեց անել Արտաշիրին, սակայն նա հրաժարվեց այդ մտքից և նրան թողեցին թագավորության մեջ:

Վահրամի մերձավորներն ասացին նրան՝ եթե դու մեզ հետ համաձայնես Որմզդին զահընկեց անելու և նրա դեմ ապստամբելու՝ լավ է, ապա թե ոչ, մենք քեզ կհեռացնենք և ուրիշին հրամանատար կդարձնենք: Երբ նա տեսավ նրանց միաբանությունը, համաձայնեց մեծ ցավով, վշտով ու դժկամությամբ:

էջ 83

Ապա Վահրամը գնաց իր զորքով Իրաք, կռվելու Որմիզդ արքայի դեմ, մինչև որ հասավ Ռեյ ու մնաց այնտեղ: Նա դիրհեմներ կտրեց թագավորի որդու՝ Խոսրով Պարուեզի[8] պատկերով, նկարով և անունով, և թողարկեց հազար դիրհեմ: Նա հրամայեց, որ դիրհեմները գաղտնի տաննն ու գցեն Տիգրոնում և այդպիսով մարդկանց մեջ տարածվեց:

Որմիզդը լսեց այդ մասին և կասկածեց, որ որդին՝ Խոսրովը, փորձում է գրավել թագավորությունը և հենց ինքն է դիրհեմներ թողար-

կել: Ահա այդ էլ ուզում էր Վահրամը: Թագավորը վճռեց սպանել իր որդուն՝ Խոսրովին, որը գիշերանց փախավ Տիզբոնից Ատրպատական, ուր հասավ ու մնաց: Թագավորը կանչեց Բենդույին (Բինդավայհ) ու Գուստեհմին (Բիսթամ), որոնք Խոսրովի քեռիներն էին. հայտնեց Խոսրովի մասին, իսկ նրանք ասացին՝ մենք չգիտենք: Նա կասկածեց ու հրամայեց երկուսին էլ բանտարկել:

էջ 84

Թագավորի զոանը (պալատում) մեծամեծներն ու ազնվականները և մարզպանները լսեցին Յազդան Վշնասպի սպանության մասին, իսկ նա բոլորի մեծն էր: Նրանք իրար մոտ եկան ու որոշեցին Թագավորին հեռացնել և թագավորեցնել Խոսրովին: Այս բանին նրանց մղեցին ու համոզեցին Խոսրովի երկու քեռիները՝ Բենդույն ու Գուստեհմը, որոնք բանտարկված էին:

Ապա եկան ու Որմիզդ թագավորին տապալեցին գահից, վերցրին նրա թագն ու գոտին, սուրն ու պատմուճանը և ուղարկեցին Խոսրովին, որն Ատրպատականում էր:

էջ 86

Վահրամը Ռեյում էր, երբ լսեց կատարվածը: Նա սաստիկ զայրացավ Որմզդի համար ու բորբոքվեց, կատաղեց ու ոռնալով իր ատելությունը [արտահայտեց], եկավ իր զինվորների հետ՝ նպատակ ունենալով սպանել Խոսրովին ու նրա կողմնակիցներին և Որմզդին վերստին հանձնել թագավորությունը:

էջ 87

Խոսրովն արագ ընթանալով հասավ Տիզբոն (Մադաին) ու մտավ իր հոր մոտ, սակայն չասաց, թե Վահրամը փորձում է թագավորությունն իրեն տալ, այլ ասաց՝ իմ բոլոր մերձավորները նրա կողմն անցան ու հարցրեց, թե ինչ կարծիք ունի: Ասաց՝ դու պետք է կայսրի մոտ գնաս և նա կարող է քեզ օգնել ու զորավիգ լինել և դու կկարողանաս քո թագավորությունը վերականգնել: Խոսրովը հոր ձեռքերն ու ոտքերը համբուրեց ու հրաժեշտ տվեց:

էջ 90

Վահրամն իր մոտ հավաքեց թագավորության երևելիներին և

ասաց՝ «արդեն իմացել եք, թե ինչ մեծ չարիք է գործել Խոսրովն սպանելով իր հորը և ապա փախել: Համաձա՞յն եք, որ այս թագավորության գործերը ես տնօրինեմ, մինչև Որմզդի որդի Շահրիարը հասունության հասնի և նրան հանձնեմ այն»: Մի խումբ համաձայնեց, սակայն մի ուրիշ խումբ հրաժարվեց: Հրաժարվողներից էր Հայազդի Մուշեղը[9] (Մուսիլ ալ-Արմանի), որը մեծ մարդպաններից էր և ասաց Վահրամին՝ «ով սպահպետ (իսրիհրաղ) դու չպետք է այն աներես, քանզի Խոսրովը թագավորության տերն է և ողջերի մեջ նրա ժառանգորդը»: Ասաց Վահրամը՝ «ով համաձայն չէ, թող Տիզրոնից հեռանա և եթե երեք օր անց հանդիպեմ մեկին, որը համաձայն չլինելով մնացել է Տիզրոնում, գլուխը կտրելու եմ»: Հեռացավ Հայազդի Մուշեղն իր համախոհներով, որոնք մոտավորապես քսան հազար էին և գնացին Ատրպատական ու կանգ առան, սպասելով Խոսրովի դալստյանը Ռումի երկրից:

էջ 91

[Բենդույը] ծպտված փախավ, գիշերը քայլելով, իսկ ցերեկը թաքստոց մտնելով, մինչև որ հասավ Ատրպատական և մնաց Մուշեղի ու նրա զորքի հետ:

էջ 92

Ասաց կայսրը, միթե հնարավոր է, որ թագավորներից օգնություն խնդրեն և նրանք չաջակցեն: Նա Խոսրովին պայմանագրեր ու վավերագրեր տվեց, որպես բարեկամության նշան և նրան ամուսնացրեց իր Մարիամ դստեր հետ, ապա իր որդուն՝ Թեոդոսին իր քաջարի զինվորների հրամանատար նշանակեց, որոնց մեջ կային տաս [հազար] հոգի Հազարմարդին խմբից: Ապահովեց նրանց դրամով և սպառազինությամբ և հրամայեց նրա (Խոսրովի) հետ գնալ, իսկ ինքը՝ երեք օր ուղեկցեց նրանց:

Գնաց Խոսրովն այդ զորքով ու մտավ Հայաստան, ապա երբ հասավ Ատրպատական, նրան միացան իր քեռին՝ Բենդույը և Հայազդի Մուշեղը, ինչպես նաև իր մարզպաններն ու Ֆարսի մարզպանները:

Լսեց Վահրամ Զուբինը և եկավ Ատրպատական ու Խոսրովի ճամբարից մեկ փարսախ հեռավորության վրա բանակ դրեց: Ապա սկսեց կռիվը և Խոսրովի ու Թեոդոսի համար ոսկե գահ դրեցին մի բարձունքի վրա:

էջ 93

Չորրորդ օրը երկու զորքերը նորեն կռվի պատրաստվեցին ու պատերազմեցին և հաղթեց Խոսրովը, իսկ Վահրամը պարտված իր զինվորների հետ գնաց ճամբար:

էջ 127

Պարսիկները [Կադիսիյայում][10] պարտվեցին ու մտան Տիղրոն և այնտեղ ամրացան: Մահմեդականները հարձակվեցին նրանց վրա Տիգրիսից այն կողմ: Այս տեսնելով Խուռաղադը արևելյան դռնից գիշերով ելավ իր զինվորների հետ ու գնաց Ջալուլայի կողմը: Տիզբոնը դատարկվեց և մահմեդականները մտան ու մեծ ավար ղտան այնտեղ:

Նրանք մեծ քանակությամբ քաֆուր[11] գտան ու կարծելով որ աղ է, հացի մեջ գցեցին, սակայն դառն համ ունեցավ:

Ասել է Միհնաֆ իբն Սուլայմը՝ այդ օրը լսել եմ, որ մի մարդ գոռում էր՝ ով կառնի կարմիր թերթ (ոսկի) սպիտակ թերթի (արծաթ) փոխարեն, մի ոսկե թերթի համար, որը չդիտեր ինչ է:

էջ 154

[Ալին] Աշտարին նշանակեց Մոսուլի, Մծբինի, Դարայի, Ինջարի, Ամիդի, Նփրկերտի, Հիտի, Անատի և Ասորիքից նվաճած բոլոր հողերի կառավարիչ: Սա գնաց ու նրան հանդիպեց Դահհաք իբն Կայս ալ-Ֆիհրին, որը կառավարիչ էր նշանակված Մուավիա իբն Աբու Սուֆիանի կողմից: Նրանք Խառանի ու Ռակկայի միջև պատերազմեցին, Մարջ[12] կոչված մի վայրում, մինչև երեկո: Լսելով այդ մասին, Մուավիան Դահհաքին օգնելու նպատակով մեծ հեծելազոր ուղարկեց Աբդ ալ-Ռահման իբն Խալիդ իբն ալ-Վալիդի ղլխավորությամբ: Այդ լուրն ստանալով Աշտարը հեռացավ Մոսուլ և այնտեղ դիմագրում էր Մուավիայի[13] ուղարկած զորքերին: Դրանից հետո տեղի ունեցավ Սիֆֆինի ճակատամարտը[14]:

էջ 281

Մեռավ Յաղիդ իբն Մուավիա խալիֆան[15] և այդ ժամանակ Ուբայդալլահ իբն Զիյադը Բասրայի կառավարիչն էր և Հարիս իբն Աբբաղ իբն Զիյադը մի բանաստեղծություն գրեց [Յաղիդի մահվան մասին]:

Ուբայդալլահը հիացավ իր եղբորորդու խոսքերով, որոնք իմաստալից էին:

Ասյա նա հրավիրեց [բանաստեղծության մասին կարծիք հարցնելու] իր Միհրան կոչված մաուլային, որն իր հնարամիտ խելքով, կրթությամբ ու մտքով համեմատվում էր Ամր իբն ալ-Ասի մաուլա Վարդանի հետ:

էջ 296-297

Իբրահիմ իբն ալ-Աշտարը կանգ առավ Մաուսիլում և իր կառավարիչներին ուղարկեց Ջազիրայի քաղաքները. Իսմաիլ իբն Զուֆարին՝ Կիրկիսիայի վրա, Հատիմ իբն Նուման ալ-Բահիլիին՝ Խուռանի, Եղեսիայի, Սամոսաթի վրա, Ումայր իբն Հուբաբ ալ-Սուլամիին՝ Քաֆր Տուսայի վրա, Սաֆֆահ իբն Քուրդուսին՝ Սինջարի վրա, Արդալլահ իբն Մուսլիմին՝ Նվիրկերտի վրա, Մուսլիմ իբն Ռաբիա ալ-Ուկայլիին՝ Ամիդի վրա, իսկ ինքը գնաց Մծբին և այնտեղ կանգ առավ:

էջ 316

Արդ ալ-Մալիքը յոթանասունվեց (21 ապրիլ 695 – 9 ապրիլ 696) թվականին հրամայեց դիրհեմներ թողարկել, ապա հրամայեց դինարներ հատանել և նա առաջինն էր, որ իսլամի պատմության մեջ դրամներ է կտրել:

Իսկ մինչ այդ եղած դիրհեմներն ու դինարները պարսիկների (աջամ) թողարկածներն էին:

էջ 383

Աբու Ջաաֆարը[16] ցանկացավ իր անձի և իր զինվորների համար մի քաղաք կառուցել և այն դարձնել թաղավորության մայրաքաղաք (դար ալ-մամլաքա):

Անձամբ գնաց տեղ փնտրելու, մինչև որ հասավ Բաղդադ, որն այդ ժամանակ մի գյուղ էր, ուր ամեն ամիս չուկա էր բացվում: Նա հավանեց այդ վայրը և իրեն, իր չքավորի (հաշմ) ու մաուլաների, որդու և իր ընտանիքի համար մի քաղաք հատակագծեց՝ այն կոչելով Խաղաղության քաղաք: Իր ապարանքը նրա մեջտեղում կառուցեց, մեծ մզկիթի կողքին:

Ապա քաղաքի չորջը ծրագրով բնակեցրեց իր զինվորներին և Խորասանի ամեն մի կողմից եկածի համար մի հատուկ թաղամաս հատկացրեց: Մարդկանց հրամայեց կառուցումներ կատարել և ինքը մեծ գումարներ ծախսեց: Նրա հրամանով Եփրատից մի դետ

(ջրանցք) բերվեց ութ փարսախի վրա, որի սկիզբը Դիմմիմայից էր: Այն հասցվեց մինչև Բաղդադ, որպեսզի նրա վրայով փոխադրվեն Ասորիքի ու Ջազիրայի ապրանքները, ինչպես Մոսուլի ու նրա հետ կապված [երկրների] ապրանքները Տիգրիսի վրայով [են փոխադրվում]: Այն կառուցվեց հարյուր երեսունինը (756-757) թվականին:

էջ 390

[Ռաշիդն][17] այնտեղից (Ռակկա) դուրս եկավ արշավելու դեպի Ռումի երկիրը և դրավեց նրանց քաղաքներից մեկը, որը կոչվում է Մաասուֆ, ապա վերադարձավ Ռակկա ու մինչև տարվա վերջը մնաց: Ուխտագնացության ժամանակ գնաց ուխտի և իր պարտքը կատարելուց հետո վերադարձավ Ռակկա ու մնաց այնտեղ: Նա Յազիդ իբն Մազիդին[18] Հայաստանի կառավարիչ նշանակեց, ապա գալով Ռակկայից հարյուր ութսունչորս (800) թվականին և հասավ Խաղաղության քաղաքը (Բաղդադ):

էջ 391

Հարյուր իններսուն (805-806) թվականին դուրս եկավ Ռումի դեմ արշավանքի, ներթափանցեց այդ երկիրը և հասավ Հերակլիա ու գրավեց:

[.....]

էջ 391-392

Հասավ հարյուր իններսուներկու (807-808) թվականը և այդ տարում Խուռամիներն (խուռամիյա) առաջին անգամ հանդես եկան Ջարայի հողում: Մուհամմադ ալ-Ամինը ուղարկեց Արդալլահ իբն Մալիք ալ-Խուզաիին, որը նրանց մեծ կոտորած տվեց և մնացածներին տարբեր կողմեր ցրեց:

էջ 401

Նա (Մամունը) եռանդուն էր, գործունյա, հպարտ, Աբբասի տան աստղն էր գիտության և իմաստության մեջ: Ամեն մի գիտությունից մի բան էր վերցրել և ամեն ինչի ընդունակ էր: Նա էր, որ Եվկլիդեսի գիրքը կարողացավ հոռոմների ձեռքից վերցնել և հրամայեց այն թարգմանել ու մանրամասնորեն մեկնել: Ժողով էր գումարում իր

խալիֆայության օրոք վիճելու համար կրոնների և ուսմունքների մասին: Այս բանում նրա ուսուցիչն էր Աբու-լ-Հուդայլ Մուհամմադ իբն Հուդայլ ալ-Ալլաֆը:

Նա մնաց Ջազիրա և Ասորիք ու երկար ժամանակ մնաց, ապա ուրչավեց Ռումի երկիրը, մեծ նվաճումներ կատարեց և հաջողության հասավ:

Մնաց Պոտանդոն (Բաղանդուն) գետի մոտ, թաղվեց Տարսոնում չորեքշաբթի օրը, երկու հարյուր տասնութ թվականի Ռաջաբ ամսի ութին (31 հունիս 833):

Նրա իշխանության տևողությունն էր քսան տարի հինգ ամիս տասներեք օր: Նա երեսունհինգ տարեկան էր:

Նա հավատարմության երդում (բայաա) էր վերցրել իր որդու Աբբաս իբն Մամունի համար, որպես իրենից հետո գահաժառանգի:

Երբ նա մնաց Պոտանգոն գետի մոտ, նրա եղբայր Աբու Իսհակ Մուհամմադ իբն Հարուն ալ-Մուտասիմ Բիլլահն իր մոտ հավաքեց հայտնի զորավարներին ու զինվորներին և կոչ արեց իր համար հավատարմության երդում տալ և նրանք տվեցին:

Նա եկավ Տարսոնից ու հասավ Բաղդադ, մտավ քաղաքը, հեռացված հայտարարեց Մամունի որդուն՝ Աբբասին, հաղթեց նրան և մարդիկ նրան հավատարմության երդում տվեցին:

Նա Բաղդադ եկավ երկու հարյուր տասնութ թվականի Ռամադան ամսի սկզբին (20 սեպտեմբեր 833): Մնաց երկու տարի, ապա թուրքերի հետ հեռացավ Սամառա[19], կառուցեց այն և իր նստավայրն ու բնակատեղին դարձրեց:

էջ 402

Նրա (Մուտասիմի) խալիֆայության շրջանում այնպիսի նվաճումներ կատարվեցին, որոնց նմանը նախկինում ոչ մի խալիֆայի ժամանակ չէր եղել:

Դրանցից էր Բաբեկի[20] դեմ հաղթանակը, նրա գերի ընկնելը ու սպանվելն ու խաչվելը: Թաբարիստան ամրոցի տեր Մազիարը, որն ամրացել էր բերզեբում ու լեռներում, այնքան կռվեց, մինչև որ բռնվեց, սպանվեց ու խաչվեց Բաբեկի կողքին: Ապա Ջաաֆար ալ-Քուրդին, որն ավերել էր երկիրն ու գերեվարել երեխաներին, ահա նրա դեմ հեծյալ գնդեր ուղարկվեցին և այնքան կռվեց մինչև բռնվեց, սպանվեց ու խաչվեց Բաբեկի ու Մազիարի կողքին: Դրանցից էր նաև Ամորիոնի գրավումը, որը փոքրիկ Կոստանդնուպոլիսն է:

Բաբեկի շարժումն սկսեց Մամունի վերջին օրերին: Մարդիկ տարակարծիք են նրա ծագման և ուսմունքի մասին: Առավել հավաստի և հիմնավոր կարող ենք համարել այն, որ նա ծագում էր Մութահհարից, որի մայրն էր Աբու Մուսլիմի դուստր Ֆաթիման, որի անունով էլ նրանք կոչվել են Ֆաթիմիներ Խուռամյաններ և ոչ թե (ծագում է) Ալլահի առաքյալի դուստր Ֆաթիմայից:

Բաբեկն աճեց անվերջ խառնաշփոթության ու դժվարությունների շրջանում: Իր գործունեությունն սկսեց կոտորելով նրանց՝ ովքեր Բաղդի[21] շրջակայքում էին գանվում, ավերեց շրջակա բնակավայրերն ու գյուղերը, որպեսզի տիրի երկրին և դժվարացնի իրեն հետապնդելը և իր մոտ հասնելը: Նրա զորությունն ավելացավ և շարժումը ծավալվեց:

Երբ Մամունը լսեց այդ մասին, ուղարկեց Աբդալլահ իբն Թահիր իբն ալ-Հուսայնին մեծ զորքով: Սա եկավ ու ճանապարհին կանգ առավ Դինավարում, նրա շրջակայքում գտնվող մի բնակավայրում, որը մինչև օրս դեռ հայտնի է Աբդալլահ իբն Թահիրի բերդ անվամբ և բոլորին հայտնի խաղողի այգի է: Նա գնաց ու հասավ Բաղդ, իսկ այդ ժամանակ Բաբեկի ուժն ավելացել էր և մարդիկ վախենում էին նրանից: Նրանք կռվեցին նրա (Բաբեկի) դեմ, սակայն չկարողացան հաջողություն ունենալ և նա ցրեց նրանց բաղմությունն ու սպանեց նրանց քաջերին:

Հենց որ խալիֆա դարձավ Աբու Իսհակ ալ-Մուտասիմ Բիլլահը, ապա իր ամբողջ եռանդը գործադրեց այս նպատակին: Նա միջոցներ ու զորք պատրաստեց, կանչեց իր մաուլա Աֆշին Հայդար իբն Քաուսին: Աֆշինը մեծ զորքով եկավ Բարդանդ և այնտեղ մնաց, մինչև որ վրա հասավ լավ եղանակը և ճանապարհներում ձյունը հալվեց:

Ապա իր տեղակալ Յուբարային (Բուզբարա) և Ջաաֆար իբն Դինարին, որը հայտնի էր Ջաաֆար ալ-Խայյաթ անվամբ, ձիավորների մեծ զորքով ուղարկեց այն վայրը, ուր կար [Բաբեկի] ճամբարը: Նա նրանց երկուսին էլ հրամայեց ամրացված խրամատ փորել: Նրանք գնացին, այնտեղ կանգ առան ու խրամատներ փորեցին:

Երբ խրամատն արդեն փորվել էր, Աֆշինն իր փոխարեն Բարգանդում թողեց Մուտասիմի մաուլա Մարզուբանին մի խումբ զորավարների հետ և ինքը կանգ առավ խրամատի առջև: Նա Յուրարային ու Ջաաֆար ալ-Խայյաթին ուղարկեց մեծ զորքով մեծ դետի ակունքը և հրամայեց այնտեղ մի ուրիշ խրամատ փորել: Նրանք գնացին ու փորեցին:

Երբ վերջացրին՝ եկավ Աֆշինը, ապա իր փոխարեն թողնելով Մուհամմադ իբն Խալիդ Բուխարախուդահին, ինքը գնաց Դաբուաղ

հինգ հազար հեծյալներով, երկու հազար հետևակով ու հազար գործավորներով, մինչև որ իջավ Դարուազ և այնտեղ մեծ խրամատ փորել տվեց ու հսկա պարիսպ կառուցեց: Իսկ Բարեկն ու հետևորդները բարձրարձրձ լեռների վրա կանգնած նայում էին [Աֆշինի] ճամբարին ու վայնասուն բարձրացնում:

Այդպես Աֆշինը երեքշաբթի օրը, Շուարան ամսի քսանվեցին (3 օգոստոս 831) հանդերձանքով ու քարանետ մեքենաներով (մանջանիկ) հարձակվեց: Բարեկն Ադինին հրամայեց իր հետ վերցնել երեք հազար հոգու և ամրացնել մի բլուր, որն իշխում էր [Բաղդ] քաղաքի վրա, իսկ նախապես նա շուրջը փոսեր էր փորել, որ [թշնամու] հեծյալներին չթողնի իրեն մերձենալու:

Այդ օրն Աֆշինը վերադարձավ իր խրամատը: Հաջորդ օրը՝ ուրբաթ, Ռամազան ամսի մեկին (1 օգոստոս) Աֆշինը քարաշեն մեքենաներ ու պայթուցիկ նյութեր նետող մեքենաներ (առագատ) դրեց քաղաքի գեմ, իսկ զորավարներն ու պետերը ամեն կողմից շրջապատել էին:

Բարեկն օգնության հասավ իր մարդկանց, դասավորեց նրանց, իսկ զորավարները սաստիկ կռիվ ունեցան նրանց հետ մինչև երեկո, ապա ցրվեցին՝ նրա մայրդկանց մեծ վնաս հասցնելուց հետո:

Աֆշինն այսպես մնաց վեց օր, ապա հինգշաբթի օրը Ռամազանի քսաներեքին (29 օգոստոս) նրա գեմ կռվի դուրս եկավ: Բարեկը նույնպես պատրաստվեց: Նա Բաղդի վերևում տեղավորեց հսկայական սայլեր, որպեսզի գլորի Աֆշինի զորքի վրա:

Ապա Բարեկն Աֆշինի մոտ ուղարկեց մի մարդու, որը կոչվում էր Մուսա ալ-Ակթա (կոնատ), խնդրելով, որ դուրս գա իր մոտ անձամբ բանակցելու և սրտում եղածն ասելու և եթե Աֆշինն իրեն դոհացնի՝ լավ, ապա թե ոչ, կռիվը կշարունակվի: Աֆշինն ընդառաջեց նրան և Բարեկը դուրս գալով մոտեցավ Աֆշինին, մի վայրում, ուր գետի ձորը բաժանում էր իրենց: Տեսնելով Աֆշինին՝ անհավատ կոչեց նրան (հայհոյեց), սակայն Աֆշինը փորձեց համոզել նրան, որ միայն հնազանդությամբ կարող է փրկություն գտնել թե՛ այս կյանքում, թե՛ հանդերձյալում, իսկ նա՝ չընդունեց:

Նա գնաց իր տեղը և հրամայեց իր մարդկանց կռվել ու նրանք շտապեցին և գլորեցին այն սայլերը, որ պատրաստել էին: Դրանք ջարդվեցին ու Աֆշինի զորքը հետ քաշվեց ու բարձրացավ լեռան գագաթը:

Յուբարան և Ջաաֆար ալ-Խայյաթը կանգնած էին Բարեկի եղբոր՝ Արդալլահի դիմաց: Նրանք հարձակվեցին և ամեն կողմից զորավարները գրոհեցին և սաստիկ կոտորած սարքեցին: Բարեկի մարդիկ փախուստի դիմեցին ու մտան քաղաք, իսկ սրանք մտան նեռից հետապնդելով ու կռիվը բորբոքվեց քաղաքի կենտրոնում: Դա մի

պատերազմ էր. որի նմանը ոչ ոք չէր տեսել. կռվում էին տներում ու պարտեզներում: Բաբեկի եղբայր Աբդալլահը փախավ:

Երբ Բաբեկը տեսավ, որ ինքը շրջապատված է զորքով, գտնվում է աննկարագրելի վիճակում և որ իր կողմնակիցները կամ սպանվել են կամ փախել, ինքն էլ փախավ Հայաստան, անցնելով Արաքս գետը և ուղղվեց դեպի Ռում: Երբ նա անցավ Արաքս գետը նրա մոտ եկավ Նահանգի[22] կառավարիչ Սմբատի որդի Սահլը[23] (Սահլ իբն Սինբաթ):

Աֆշինը գրեց մոտակա նահանգների կառավարիչներին, Հայաստանի քրդերին ու պատրիկներին, որ նրանք Բաբեկի ճանապարհը փակեն: Նրա մոտ հայտնվեց Սահլը, իսկ Բաբեկը ծպտված էր, փոխել էր արտաքին տեսքը, ոտքերը կապել էր ցնցոտիներով ու ջորի էր նստել հասարակ թամբով:

Սմբատի որդի Սահլը նետվեց նրա վրա, գերի բռնեց ու ուղարկեց Աֆշինին, որը նրան հսկողության տակ վերցրեց: Նա դրեց Մուտասիմին իր հաղթանակի մասին ու թույլտվություն խնդրեց ներկայանալու: [Խալիֆան] թույլ տվեց և նա եկավ նրա մոտ Բաբեկի ու նրա եղբոր հետ: Իսկ այն, որ Մուտասիմը հրամայեց պատժել Բաբեկին, կտրելով նրա ձեռքերն ու ոտքերը և խաչելով նրան, ապա դա հայտնի է:

ԱԲՈՒ ՀԱՆԻՖԱ ԱԼ-ԴԻՆԱՎԱՐԻ

ՄԱՏՅԱՆ ԵՐԿԱՐԱՊԱՏՈՒՄ ԱՎԱՆԴՈՒԹՅՈՒՆՆԵՐԻ (ՔԻՏԱԲ ԱԼ-ԱԽԲԱՐ ԱԼ-ԹԻՎԱԼ)

ԾԱՆՈԹԱԳՐՈՒԹՅՈՒՆՆԵՐ

[1] Խոսրով Անուշիրվան – Տե՛ս Աբու Յուսուֆ, ծնթգր. 6:

[2] Որմիզդ (Հորմուզդ) – Հավանաբար խոսքը Սասանյան արքա Որմիզդ Դ-ի (579-590) մասին է, որը հաջորդեց իր հորը՝ Խոսրով Ա Անուշիրվանին (531-579):

[3] Ռումի թագավորը – Արաբ պատմագիրների մոտ «ռում» բառը, որը «Հռոմ» անունից է ծագում, բազմաթիվ իմաստներով է օգտագործվում: Դա նշանակում է Բյուզանդիա (որը միշտ էլ կոչվել է Հռոմեական կայսրություն), Փոքր Ասիա, ինչպես նաև հույներ: Այդ անունը տրվում է նաև Իկոնիայի սելջուկ սուլթանության, նույնիսկ օսմանյան ժամանակաշրջանում Փոքր Ասիան կոչվում էր Ռում: Երբ խոսքը բյուզանդական տիրապետության կամ Փոքր Ասիային է վերաբերում, մենք հայերենում պահպանել ենք Ռում արտահայտությունը, բայց երբ ժողովրդին է վերաբերում, ապա օգտագործել ենք հայ մատենագրության մեջ արմատացած «Հռոում» բառը: (Իբն ալ-Ասիր, էջ 370):

[4] ... եկավ խաղարաց թագավորը – Խաղարների խաքանը:

[5] Վահրամ Զուբին – Վահրամ Զուբինը տաղանդավոր զորավար էր, որին մեծ փառք բերեց փայլուն հաղթանակը Սասանյանների փտանգավոր թշնամու թյուրքական խաքան Շավայի և նրա 300 հազարանոց բանակի հանդեպ 590 թվականին՝ Ամու Դարիա գետի մոտ: Վահրամի ձեռքն ընկավ հսկայական ավար, որը նա չէր պատրաստվում կիսել որևէ մեկի հետ, ավելին նա հավակնում էր Սասանյան գահին: Օգտվելով Վահրամ Զուբինի ապստամբությունից, ավագանին գահընկեց արեց Հորմիզդ արքային և նրա փոխարեն գահ բարձրացրեց Խոսրովին, սակայն վերջինիս բանակը պարտվեց Վահրամ Զուբինի զորքին և Խոսրովը ստիպված էր փախչել Բյուզանդական Միջագետք: Որոշ տարածքային դիմումների դիմաց (Հայաստանի որոշ մասերի), բյուզանդացիները հատկացրին օգնություն: Սկսվեց մի լարված պայքար Խոսրովի ու Վահրամի միջև Միջագետքին տիրելու համար: Միջագետքի քաղաքները աստիճանաբար անցան Խոսրովին, իսկ Վահրամի բանակը քայքայվեց: Խոսրովը վերադարձրեց գահը 591 թվականին ու նույն տարում երկարատև հաշտություն կնքեց Բյուզանդիայի հետ: Նա պատմության մեջ մտավ որպես Խոսրով Բ Փարվեզ (591-628) (История Ирана, стр. 67):

[6] Իրանշահր – կամ Երանշահր, այսպես էր կոչվում Սասանյան Իրանը:

[7] Արտաշիր Պապական – Գ դարի սկզբին, երբ Արշակունիների իշխանությունը Իրանում թուլացել էր, հանդես եկավ Արտաշիր Պապականը: Նրա պապը՝Սասանը Անահիտ աստվածուհու տաճարի քուրմն էր, իսկ հայրը՝Պապակը, Իսթախր նահանգի կառավարիչն էր: Նրանք ծագում էին Պարս նահանգից և հենց այնտեղից սկսվեց Արտաշիրի վերելքը: Նա իր տիրույթներին միացրեց Իսֆահանի շրջանն ու Քիրմանը և ի վերջո, ներխուժեց Խուզիստան: 224 թվականի ապրիլի 20-ին Օրմիզդագան հովտում տեղի ունեցավ վճռական ճակատամարտը Արշակունի վերջին արքա Արտավան Ե-ի և Արտաշիր Պապականի բանակների միջև: Վերջինիս հաղթանակով վերջ գտավ Արշակունյաց հարստությունը Իրանում: 226 թվականին Արտաշիր Պապականը հանդիսավորապես հռչակվեց արքայից արքա՝ հիմք դնելով Սասանյան դինաստիայի: (История Ирана, стр. 39):

[8] Խոսրով Պարուեղ - կամ Խոսրով Բ Փարվեղ. Սասանյան արքա 591-628 թվականներին: է դարի սկզբում Սասանյան տերության միացրեց Բյուզանդիայի արևելյան ու հարավային նահանգները: է դարի 20-ական թվականներին Բյուզանդիան, խաղարները ու թյուրքերը դաշինքի մեջ մտնելով, յուրջ հակահարված տվեցին Սասանյաններին, իսկ Բյուզանդական Հերակլ կայսեր արշավանքից ու մայրաքաղաք Տիզրոնի գրավումից հետո, Խոսրով Պարուեղը ավագանու կողմից գահընկեց արվեց ու սպանվեց: (Сов. Ист. Энц., т. 15, стр. 645):

[9] Մուշեղ - Մուշեղ Մամիկոնյանը, որը Հայաստանի բյուզանդական մասի զորքն էր Զ դարի վերջին և է դարի սկզբին: Երբ 589-ին Պարսկաստանում բռնկվեց Բահրամ (Վահրամ) Զուբինի ապստամբությունը, վերջինս օգնություն խնդրեց Մուշեղ Մամիկոնյանից՝ խոստանալով հաջողության դեպքում վերականգնել Հայոց թագավորությունն ընդարձակ սահմաններում: Մուշեղ Մամիկոնյանը մերժեց և, բյուզանդական ու հայկական զորամասերի գլուխն անցած, մնչեց ապստամբությունը, Խոսրով Բ-ին հաստատեց Սասանյանների գահին (591): Այնուհետև գլխավորեց Հայոց այրուձին ընդդեմ Թրակիա ներխուժած ավարների, մի քանի հաղթանակ տարավ, բայց զերվեց նրանց կողմից և սպանվեց: (Հայկ. սովետ. հանրագիտարան, հ. 8, էջ 81):

[10] Կադիսիյա - Այս անունով հայտնի են մի շարք վայրեր Իրաքում և Ջազիրայում: 637 թվականի նշանավոր ճակատամարտի վայրը գտնվում էր Հիրայից հարավարևմուտք և ապագա Քուֆայից հարավ: Այս ճակատամարտում արաբները կարևոր հաղթանակ տարան Սասանյանների նկատմամբ: Այն բացեց ճանապարհը դեպի Տիզրոն-Սելևկիա (al-Kadisiyya, L. Veccia Vaglcrii, EOI, CD-ROM, (IV: 384a)):

[11] Քաֆուր - Կամֆորա

[12] Մարջ (Միջազետքի) - Գտնվում է Վերին Միջագետքում, Խառանի և Ռակկայի միջև:

[13] Մուավիա - Մուավիա իբն Աբու Սուֆիանը հիմնադիրն է Օմայան խալիֆայության: Իշխեց 661-680 թվականներին: Նա հենց սկզբից թշնամաբար էր տրամադրված Ալի խալիֆայի նկատմամբ և վերջինիս սպանությունից հետո անցավ իշխանության: (Muawiya I ibn Abi Sufyan, M. Hinds, EOI, CD-ROM, (VII: 263b)):

[14] Սիֆֆինի ճակատամարտ - Նշանավոր ճակատամարտ, որ տեղի ունեցավ 657 թվականին իրաքցիների (խալիֆա Ալի իբն Աբու Թալիբի գլխավորությամբ) և սիրիացիների (Սիրիայի կառավարիչ Մուավիայի գլխավորությամբ) միջև:

Ճակատամարտի վայրը՝ Սիֆֆինը մի ավերված բյուզանդական ցլուղ է, որ գտնվում է Ռակկայից ոչ հեռու՝ Եփրատ գետի աջ ափին: Երկու բանակները երկար ժամանակ կանգնած էին դեմ-դիմաց ոգոմի դաշտում, չցանկանալով կրոնակցի արյուն թափել: Ավելին, երկու կողմերում կային նույն ցեղի և նույնիսկ նույն ընտանիքի անդամներ: Ի վերջո ճակատամարտը տեղի ունեցավ և դադարեցվեց 657 թ. հուլիսին, առանց կողմերից որևէ մեկի հաղթանակի: Որոշվեց, որ հաշտարար խորհուրդը պիտի վճռի խալիֆայության ճակատագիրը: Ալիի կողմնակիցների մի մասը դեմ էին հաշտության, պահանջելով կռվել մինչև կողմերից որևէ մեկի հաղթանակը, դրանք Խարիջիներն էին, որոնք առանձնացան: Սիֆֆինի ճակատամարտը գահի համար մղվող պայքարից բացի իր հիմքում ուներ մահմեդական համայնքի ղեկավարի, կամ մարգարեի փոխանորդի դիրքին հասնելու երկու սկզբունքների - «ժառանգականության» և «ընտրելիության» սկզբունքների պայքարը: Պատահական չէ, որ հենց այդ ժամանակ ձևավորվեցին իսլամի երեք հիմնական ուղղություններ, որոնց հետևորդները կոչվեցին սուննիներ (ուղղափառ մահմեդականներ), շիիներ (Ալիի կողմնակիցներ) և խարիջիներ (անջատվող, դուրս եկողներ, ապստամբներ): (Siffin, M. Lecker, EOI, CD-ROM, (IX: 552b)):

[15] Յաղիզ իբն Մուավիա - Տե՛ս Խալիֆա իբն Խայյաթ, ծնթգր. 49:

[16] Արու Ջաաֆար – Տե՛ս Խալիֆա իբն Խայյաթ. ծնթդր. 70:

[17] Ռաշիդ - Հարուն ալ-Ռաշիդ: Տե՛ս Խալիֆա իբն Խայյաթ. ծնթդր. 77:

[18] Յազիդ իբն Մազիադ - կառավարել է 787-788 թվականներին, սակայն ոչ անմիջապես Խուզայմայից հետո, ինչպես նշում է պատմիչը: Նրանց միջև կարճ ժամանակով Այմինիայի կառավարիչ եղավ Յուսուֆ իբն Ռաշիդ ալ-Սուլամին (787), որը կազմակերպեց սարարական ցեղերի դաղթը հարավ-արևմտյան Հայաստան. Yaqubi, II, p. 426 (Տե՛ս-Ղևոնդյան. Արմ. ոստիկանների ժամանակագրություն):

[19] Սամառա - Քաղաք Տիգրիս գետի միջին հոսանքի արևելյան ափին, Բաղդադից 125 կմ դեպի հյուսիս: Աբբասյան խալիֆայության մայրաքաղաքն էր 836-892 թվականներին: Այդ վայրում հնագույն ժամանակներից կար բնակավայր: 834-835 թվականներին Մուտասիմ խալիֆան ինարում էր իր համար նոր մայրաքաղաք: Պատճառը միջինասիական թյուրքերից կազմված թիկնազորի ու Բաղդադի բնակչության միջև կոնֆլիկտն էր: Այսպես հիմնվեց նոր մայրաքաղաք, որը կոչվեց՝ Սուրռա ման ռաա (Ով տեսնում հիանում է), ապա կրճատվեց կոչվելով Սամառռա: Սակայն արաբերեն սրտահայտություն պարզապես հարմարեցված մի բառ էր, քանի որ իրականում դա աքքադական և չումերական Sur-marrati անվան աղավաղումն էր: (Samarra, A. Northedge, EOI, CD-ROM, (VIII: 1039a)):

[20] Բաբեկ – Սա Խուռռամյան (Խուռռամի) աղանդի ղեկավարն էր: Նրա սնունդ իրանական Պապակ անվան արաբացված ձևն է: Նրան նկատեց Խուռռամիների աղանդի ղեկավար Ջավիդան իբն Սահլը և նրան ընդունեց իր համախոհների մեջ: Շատ չանցած նա վախճանվեց և Բաբեկը հայտարարեց, որ իբր Ջավիդանի հոգին մտել է իր մեջ: Նա նոր չունչ տվեց այդ շարժմանը իր կենտրոնը դարձնելով Ատրպատականի Բաղդ ամրոցը: Խուռռամյանների շարժումը մասամբ ծագում էր Մազդաքյան շարժումից: Մամուն խալիֆան այս շարժումը ճնշելու նպատակով մի շարք բանակներ ուղարկեց Բաբեկի դեմ, որոնք բոլորն էլ պարտություն կրեցին: Միայն 837 թվականին՝ Մուտասիմի օրոք, հնարավոր եղավ բռնել ու մահապատժի ենթարկել Բաբեկին: Խուռռամյան շարժումը Բաբեկի մահով վերջ չդտավ, այն իր հետնորդներն ուներ մինչև անդամ 11-րդ դարում: (Babak, D. Sourdel, EOI, CD-ROM, (I: 844a)):

[21] Բաղդ - Այս վայրը Բաբեկի կենտրոնն էր հանդիսանում: Գտնվում էր այժմյան Թայիշի Վիլայ-չայ գետի վերին հոսանքում, այստեղ էր գտնվում պատմական Առոսրեճան դավառը, որի տեղադրությունը որոշվում է այժմյան Արոս գյուղով: (Հակոբ Նալբանդյան. Արաբական աղբյուրներ, էջ 145):

[22] Նահանդի – Հավանաբար նկատի ունի Արցախը:

[23] Սմբատի որդի Սահլ (Սահլ իբն Սինբաթ) - Սահլ իբն Սինբաթը, կամ Սունբաթը հայ պատմիչների մոտ հայտնի է որպես Սահլ Սմբատեսն, իսկ արաբ պատմիչները չատ հաճախ նրա անվանը կցում են «ալ-արմանի»՝ հայազգի բառը: Ն. Ադոնցը և ուրիշներ կարծում են,՝ որ նրա հայրը՝ Սմբատը, Բաղրատունի է: (Ադոնց, Պատմ. ուսումնասիրություններ, էջ 134-136. Minorsky, Sahl ibn Sunbat, XV/ 3, Բ. Ալիբարյան, Խաչենի իշխանություն, էջ 50-64(Տե՛ս Իբն ալ-Ասիր, էջ 379)):

ԲԱԼԱԶՈՒՐԻ
(մահ. 892)

Ահմադ իբն Յահյա իբն Ջաբիր իբն Դաուդ ալ-Բալաղուրին (մահ. 892) պասական շրջանի պատմիչներից է: Նրա ուսուցիչներն էին Իբն Սաադը, ալ-Մադաինին ու Մուսաբ ալ-Զուբայրին, որոնց ազդեցությունն է կրել: Նա ծնվել ու իր կյանքի մեծ մասն անց է կացրել Բաղդադում, կամ նրա շրջակայքում: Ուսման նպատակով եղել է Դամասկոսում, Հոմսում և Անտիոքում:

Բալաղուրին Մուտավաքքիլ խալիֆայի պալատում նադիմի (սեղանակից ընկեր) պաշտոնն ուներ: Հետագայում ևս նա մուտք ուներ պալատ, սակայն մյուս խալիֆաների հետ չուներ այդքան սերտ հարաբերություններ: Բալաղուրին հեղինակ է երկու մեծ պատմական երկերի՝ «Ֆուտուհ ալ-Բուլդան» և «Անսաբ ալ-Աշրաֆ»:

«Ֆուտուհ ալ-Բուլդանը», մի այլ, ավելի ընդարձակ աշխատանքի համառոտ տարբերակն է: Այն սկսվում է Մուհամմադի մղած պատերազմների ու «Ռիդդայի» մասին հաղորդումներով, ապա շարադրվում է Ասորիքի, Ջազիրայի, Հայաստանի, Եգիպտոսի ու Մաղրիբի նվաճումը, ինչպես նաև Իրաքի ու Իրանի գրավումը:

Կարևոր նշանակություն ունեն Բալաղուրիի հաղորդումները պաշտոնական գրասենյակների լեղուն հունարենից ու պարսկերենից արաբերենի անցկացնելու և Եգիպտոսից ուղարկված նամակների վրա մահմեդական ասույթներ դնելու չուրջ Բյուզանդիայի հետ վեճի մասին: Արժեքավոր են տեղեկությունները հարկերի, դրամների ու արաբական դրի վերաբերյալ:

Մյուս երկը՝ «Անսաբ ալ-Աշրաֆ» անունով ծագումնաբանական բնույթի ծավալուն աշխատություն է:

Ներկա թարգմանությունը կատարված է 1959 թվականին Եգիպտոսում հրատարակված բնագրից. Futuh al-Buldan, Imam Abu 1-Hasan al-Baladzouri, կազմող՝ Ridwan Muhammad Ridwan, al-Qahira, 1959.

(al-Baladhuri, (C. H. Becker [F. Rosenthal]), EOI, CD-ROM, (I: 971b), Х. А. Р. Гибб, Арабская литература, Москва, 1960, стр. 128.

Տե՛ս նաև.

- *Liber expugnationis regionum auctore al-Beladsori. Ed. J. M. de Goeje. Lugduni Batavorum, 1866.*

ԲԱԼԱԶՈՒՐԻ

ԵՐԿՐՆԵՐԻ ՆՎԱՃՈՒՄ
(ՖՈՒՏՈՒՀ ԱԼ-ԲՈՒԼԴԱՆ)

ԱՍՈՐԻՔԻ (ՇԱՄ) ՆՎԱՃՈՒՄԸ

էջ 115 - 116

Երբ Աբու Բաքրը[1] վերջացրեց հավատափոխների դեմ պայքարը, որոշեց զորք ուղարկել Ասորիք: Նա գրեց Մեքքայի, Թաիֆի[2], Եմենի ժողովրդին և Նաջդի[3] ու Հիջազի[4] բոլոր արաբ բեդուինների հրավիրելով սրբազան պատերազմի (ջիհադ) ու ողևորելով հոռոմներից ստանալիք ավարով:

Ամեն կողմից եկան մարդիկ՝ շահ տենչացողն էլ, երկնային վարձատրություն ակնկալողն էլ և հավաքվեցին Մադինայում[5]: Նա [հրամանատարությանը] երեք զրոշ հանձնեց երեք հոգու՝ Խալիդ իբն Սաիդ իբն Ասի իբն Ումայյային, Բանու Ջուհմահ ցեղի դաշնակից Շուրահբիլ իբն Հասանային և Ամր իբն ալ-Աս իբն Վաիլ ալ-Սահմիին[6]: Այս զրոշները հանձնվեցին տասներեքերորդ տարվա (634-635) Սաֆար ամսի սկզբին (6 ապրիլ 634) հինգշաբթի օրը, այն բանից հետո, երբ զորքերը ճամբարում են եղել ամբողջ Մուհառամ ամիսը (7 մարտ — 5 ապրիլ) ժայռոտ վայրերում, ուր Աբու Ուբայդա իբն ալ-Ջառահը նրանց հետ աղոթում էր: [.....]

Աբու Բաքրը հրամայեց Ամր իբն ալ-Ասին ընթանալ Այլատի ճանապարհով՝ ուղղվելով դեպի Պաղեստին (Ֆիլասթին): Եզիդին հրամայեց Տարուկի ճանապարհով գնալ, իսկ Շուրահբիլին՝ նույնպես նույն ճանապարհով: Ամեն մի ամիրի (հրամանատարի) սկզբում տվել էր երեք հազարական [զորք], սակայն շուտով Աբու Բաքրը նոր ուժեր ուղարկեց, մինչև որ ամեն մի ամիր ունեցավ յոթ հազար հինգ հարյուր, ապա նրանց ընդհանուր թիվը (գումարը) դարձավ քսանչորս հազար:

Վակիդին վկայում է, որ Աբու Բաքրը Ամրին նշանակել էր Պաղեստինի, Շուրահբիլին՝ Հորդանանի (Ուրդուն), իսկ Եզիդին՝ Դամասկոսի կառավարիչներ: Նա նշել էր, որ եթե պատերազմ լինի, ապա ընդհանուր հրամանատարն է այն դավառի կառավարիչը, ուր այդ բոլորին գտնվում էին: Պատմել է նաև [Վակիդին], որ նա Ամրին հրամայել էր,

որ նրա բոլորը մի տեղում են լինում զինվորների հետ աղոթքը ինքը ղեկավարի. իսկ եթե [նրանք] տարբեր տեղերում են գտնվում, ամեն մեկի ամիրը թող աղոթի իր զինվորների հետ: Նա հրամայեց, որ ամեն մի ցեղն իր դրոշն ունենա:

Երբ Ամր իբն ալ-Ասը հասավ Պաղեստինի առաջին գավառը[7], դրեց Աբու Բաքրին հայտնելով թշնամու թվի մեծությունը, լավ սպառազինությունը, հողերի ընդարձակությունը և ռազմիկների մարտունակությունը: Այն ժամանակ Աբու Բաքրը դրեց Խալիդ իբն ալ-Վալիդ իբն ալ-Մուղիրա ալ-Մախզումիին[8], որն Իրաքում էր, հրամայելով նրան գնալ Ասորիք: Ասվում է, որ նա պատերազմի համար բոլոր ամիրների վրա ամիր (հրամանատար) էր նշանակվել, իսկ ուրիշներ գտնում են, որ Խալիդը ամիր էր միայն իր մարդկանց համար: Սակայն երբ մահմեդականները միասին պատերազմի մեջ էին լինում, պարտավոր էին նրան հրամանատար դարձնել իր քաջության, ռազմական հմտության և իմաստուն խորհուրդների համար:

Առաջին ընդհարումը մահմեդականների ու թշնամու միջև տեղի էր ունեցել Ղազզայի[9] գյուղերից մեկում, որը կոչվում էր Դասին և գտնվում էր նրանց (մահմեդականների) ու Ղազզայի պատրիկի միջև: Սաստիկ կռիվ տեղի ունեցավ, սակայն Ալլահը հաջողություն տվեց իր հավատարիմներին և թշնամիներին պարտության մատնեց, նրանց բազմությունը ցրեց և այս բոլորը կատարվեց նախքան Խալիդ իբն ալ-Վալիդի Ասորիք հասնելը: Եղիզ իբն Աբու Սուֆիանը դնաց այդ պատրիկին փնտրելու և երբ իմացավ, որ Պաղեստինի հողում՝ Արաբայում հոռոմների մի ջոկատ կա, նրանց դեմ ուղարկեց Աբու Ումամա ալ-Սուդա իբն Աջլան ալ-Բահիլիին, որը ջարդեց նրանց, սպանեց նրանց պետին ու հեռացավ:

Աբու Միխնաֆը պատմում է, որ Արաբայի կռվի օրը հոռոմների վեց զորավարներ եկել էին Արաբա երեք հազարով, իսկ Աբու Ումաման մի խումբ մահմեդական [ռազմիկների] հետ հարձակվեց ու հաղթեց, զորավարներից մեկին սպանեց, ապա մինչև ալ-Դուբբիյա հետապնդեց, ուր հաղթեց նրանց և մահմեդականները մեծ ավար վերցրեցին:

ՀՈՐԴԱՆԱՆԻ ՄԱՍԻՆ

էջ 124 - 125

Պատմել է Մուհամմադ իբն Սահմ ալ-Անթաքին (Անտիոքացի), լսելով ուրիշ ծերունիներից, թե քառասունիներ թվականին (669) հոռոմները հարձակվեցին ծովափերի վրա: Այդ ժամանակ նավաշինարան (սինաա) կար միայն Եգիպտոսում, իսկ Մուավիա իբն Աբու Սու-

ֆիանը հրամայեց հավաքել արհեստավորներին, ատաղձագործներին և գործի դրեց ծովափերում: Նավաշինարանը Հորդանանի Ակրա[10] (Աքքա) քաղաքում էր: [.....]

Վակիդին պատմել է, որ նավաշինարանը մնաց Ակրայում մինչև որ Մարուանի որդիները իշխանության գլուխ անցան և այն տեղափոխեցին Տյուրոս (Սուր)[11] և այնտեղ մնում է մինչև օրս: Իսկ հավատացյալոց իշխան Մուտավաքքիլ Ալլահը երկու հարյուր քառասունյոթ (861-862) թվականին հրամայեց նավեր պատրաստել Ակրայում և բոլոր ծովափնյա վայրերում ու կայազորներ նշանակել:

ԴԱՄԱՍԿՈՍ ՔԱՂԱՔԻ ԵՎ ՆՐԱ ՀՈՂԵՐԻ ՆՎԱՃՈՒՄԸ

էջ 127 - 128

Ասում են, որ մահմեդականները ալ-Մարջի[12] մոտ իրենց դեմ հավաքվածների հետ կռիվը վերջացնելուց հետո, տասնհինգ օր սպասեցին: Ապա վերադարձան Դամասկոսի պարիսպների մոտ տասնչորսերորդ տարվա Մուհառամի տասնվեցին (13 մարտ 635): Նրանք կռվով գրավեցին ալ-Ղութան[13] և նրա եկեղեցիները, իսկ [Դամասկոսի] բնակիչներն ամրացան և դարպասները փակեցին: Խալիդ իբն ալ-Վալիդը կանգ առավ քաղաքի Բաբ ալ-Շարկիի (Արևելյան դուռ) առջև՝ հինգ հազար հոգով, որոնց ստացել էր Աբու Ուբայդայից: [.....]

Եպիսկոպոսը, որը ռազմական գործողությունների սկզբին Խալիդին մթերք էր տվել, հաճախ կանգնում էր պարսպի մոտ: Մի անգամ նրան Խալիդի մոտ կանչեցին և երբ վերջինս եկավ, Խալիդը ողջունեց նրան ու ղրուցեց նրա հետ: Մի օր եպիսկոպոսն ասաց նրան՝ ով Աբու Սուլայման, ձեր հաղթանակը մոտենում է, իսկ դու ինձ խոստում էիր տվել, ուստի եկ պայմանագիր կնքիր ինձ հետ այս քաղաքի համար: Խալիդը պահանջեց թանաքաման և թուղթ ու գրեց.

Հանուն Ալլահի ամենագութ, ամենողորմ.

Սա տվել է Խալիդ իբն ալ-Վալիդը Դամասկոսի բնակիչներին, առ այն, որ երբ մտնի քաղաքը, կերաշխավորի նրանց կյանքը, ունեցվածքը: Եկեղեցիներն ու քաղաքի պարիսպները չեն քանդվի և ոչ ոք նրանց տներում չի ապրի (չի գրավի): Դրա համար ունեն Ալլահի անվամբ երաշխավորագիրը, մարգարեի, խալիֆաների ու հավատացյալների հովանավորությունը և նրանք միայն բարիք կզտնեն, եթե վճարեն ջիզիան (գլխահարկը):

էջ 130 - 131

Ինձ պատմել է Աբու Ուբայդը, լսելով Հիշամ իբն Ամմարից, որը լսել էր ալ-Վալիդ իբն Մուսլիմից, իսկ վերջինս ալ-Աուզաիից, թե սկզբնական շրջանում Ասորիքում գլխահարկը վերցվում էր ամեն մի անձից մեկ ջարիբ[14] և մեկ դինար: Ապա Օմար իբն ալ-Խաթթաբը որոշեց ջիզիա վերցնել ոսկի դրամ օգտագործողներից՝ չորս դինար չափով, իսկ արծաթե դրամ օգտագործողներից՝ քառասուն դիրհեմ և դասերի բաժանեց ըստ հարուստի հարստության, աղքատի աղքատության և միջակի միջակության:

Հիշամն ասել է, որ լսել եմ, թե ինչպես մեր ծերունիներն ասել էին, որ հրեաները քրիստոնյաների նման ղիմմի էին, նրանց հետ խարաջ էին վճարում՝ նրանց հետ ենթարկվելով պայմանագրին:

Որոշ ցրուցների հեղինակներ ասում են, որ Խալիդ իբն ալ-Վալիդը, երբ պայմանագիր կնքեց Դամասկոսի բնակիչների հետ, ի չարս այլ պայմանների պահանջեց, որ ամեն մեկը պարտավոր է մեկ դինար ջիզիա, մեկ ջարիբ ցորեն, ինչպես նաև քացախ և ձեթ տալ մահմեդականների պարենավորման համար: [.....]

Ասվել է նաև, թե Օմարը գրեց բոլոր նահանգների ռազմական հրամանատարներին, հրամայելով ջիզիա սահմանել բոլոր հասունացած տղամարդկանց, արծաթ օգտագործողներից պահանջելով քառասուն դիրհեմ ամեն անձից, իսկ ոսկի օգտագործողներից՝ չորս դինար: Նրանք պարտավոր էին որպես պարեն, մահմեդականներին տալ ցորեն ու ձեթ, ընդ որում, երկու մոդ[16] ցորեն և երեք կիսթ[16] (բաժին) ձեթ տալ ամեն ամիս Ասորիքում (Շամ) ու Ջազիրայում ապրող ամեն մահմեդականի: Նա պարտավորեցրեց տալ նաև յուղ, մեղր, չգիտեմ ինչ քանակությամբ: Իսկ Եգիպտոսում պարտավորեցրեց, որ ամեն մարդ ամսական մեկ արդար[17] [ցորեն] ու հագուստ տա և երեք օր հյուրասիրի [մահմեդականի]:

էջ 136

Վերջացնելով իր գործը Դամասկոսում Աբու Ուբայդան գնաց Հիմս[18] և անցավ Բաալբեք[19] մոտով: Նրա բնակիչները երաշխավորագիր խնդրեցին ու հաշտություն: Նա հաշտություն կնքեց նրանց հետ, երաշխավորելով նրանց կյանքը, ունեցվածքն ու եկեղեցիները: Նա գրեց.

«Հանուն Ալլահի ամենագութ, ամենողորմ.

Սա երաշխավորագիր է տրված այսինչի որդի այնինչին և Բաալբեքի բնակիչներին՝ հոռոմներին, պարսիկներին ու արաբներին, ապահովելով նրանց կյանքը, ունեցվածքը, եկեղեցիները և տները,

Թե՛ քաղաքից ներս, թե՛ քաղաքից դուրս և նրանց ջրազացները: Հոռոմներին թույլատրվում է անասուն արածացնել իրենց բնակավայրից տասնհինգ մղոն հեռավորության վրա, սակայն թույլ չի տրվում բնակվել ուրիշ բնակելի վայրերում (գյուղերում): Իսկ երբ անցնեն Ռաբի և Ջումադա Ա ամիսները, կարող են գնալ ուր կամենան: Նրանցից ով ընդունի մահմեդականությունը, նույն իրավունքներն ու պարտականությունները կունենա, ինչ որ մենք ունենք: Վաճառականներին թույլատրվում է գնալ ուր կամենան, այն վայրերում (քաղաքներում), որոնց հետ պայմանագրեր ենք կնքել: Իսկ ով կմնա [իր կրոնին]՝ կվճարի ջիզիա ու խարաջ: Վկա է Ալլահը և նրա վկայությունը բավական է»:

ՅԱՐՄՈՒՔԻ ՃԱԿԱՏԱՄԱՐՏԸ

էջ 140 - 141

Ասում են, որ Հերակլը անթիվ զորք հավաքեց, բաղկացած հոռոմներից, սիրիացիներից (Ասորիքի ժողովրդից) և Ջազիրայի ու Հայաստանի ժողովրդից: Նրանց թիվը մոտավորապես երկու հարյուր հազար էր: Նրան հրամանատար նշանակեց իր մերձավորներից մեկին, իսկ առաջապահի հրամանատար դարձրեց Ղասսան[20] ցեղից Ջաբալա իբն ալ-Այհամին, քրիստոնյա արաբների հետ, որոնք ապրում էին Ասորիքում և պատկանում էին Լախմ, Ջուզամ և այլ ցեղերի: Նա նպատակ ուներ կռվել մահմեդականների դեմ և եթե սրանք պարտվեին, ամեն ինչ լավ կլիներ, իսկ հակառակ դեպքում կհեռանար Ռումի երկիրը ու կմնար Կոստանդնուպոլսում:

Մահմեդականները հավաքվեցին և հոռոմների զորքը նույնպես շարժվեց նրանց կողմը: Յարմուքի մոտ նրանք ամենադաժան ու կատաղի պատերազմն ունեցան, իսկ Յարմուքը գետ է: Այդ օրը մահմեդականների թիվը քսանչորս հազար էր: Հոռոմները և նրանց հպատակները այդ օրը չդիմացվեցին իրար, որպեսզի փախուստի մասին չմտածեն: Ալլահի օգնականությամբ նրանցից յոթանասուն հազար կոտորվեց, իսկ մնացորդները փախան ու պատսպարվեցին Պաղեստինում, Անտիոքում, Հալեբում, Ջազիրայում ու Հայաստանում:

էջ 141

Աբու Ուբայդան Հաբիբ իբն Մասլամա ալ-Ֆիհրիին նշանակեց հեծելազորի հրամանատար, որն առաջ նետվեց ու թշնամուց կոտորեց՝ ում որ պատահեց:

Երբ Հերակլը լսեց Յարմուքի ճակատամարտի մասին և թե ինչպես մահմեդականները կատաղի կռիվ էին մղել իր զորքի հետ, Անտիոքից փախավ Կոստանդնուպոլիս և անցնելով լեռնանցքը ասաց՝ մնաս բարով Ասորիք և ինչ հրաշալի երկիր է սա մեր թշնամիների համար, ակնարկելով Ասորիքի հողն ու նրա բաղմաթիվ արոտավայրերը: Յարմուքի ճակատամարտը տեղի ունեցավ տասնհինգ թվականի Ռաջաբ ամսին (9 օգոստոս — 7 սեպտեմբեր 636):

Ինձ պատմել է Աբու Հաֆս ալ-Դիմաշկին, լսելով Սաիդ իբն Աբդ ալ-Ազիզից, թե նրան հաղորդել են, որ երբ Հերակլը, նախքան Յարմուքը, հավաքել էր իր զորքը մահմեդականների դեմ և վերջիններս իմացան, որ հոռոմները մոտենում են, ապա Եմեսայի բնակիչներին վերադարձրին այն հարկը (խարաջ), որ նրանցից վերցրել էին, ասելով՝ մենք այլևս ի վիճակի չենք ձեզ օգնել և պաշտպանել, ինքներդ ձեր մասին մտածեցեք: Ասացին Եմեսայի բնակիչները՝ ձեր իշխանությունը և արդարությունը մեզ ավելի դուր են գալիս, քան այն անարդարությունն ու վիրավորանքները, որին ենթարկվում էինք: Ձեր կառավարչի հետ մենք կարող ենք մեր քաղաքը պաշտպանել Հերակլի զորքերից: Հրեաներն ասացին՝ երդվում ենք Աստվածաշնչով (Թորա), որ Հերակլի կառավարիչը մեր քաղաք կմտնի միայն մեր պարտությունից ու ջախջախումից հետո: Եվ նրանք քաղաքի դարպասները փակեցին ու հսկողություն սահմանեցին:

Նույն ձևով վարվեցին նաև այլ քաղաքների քրիստոնյա ու հրեա բնակիչները, որոնք մահմեդականների հետ հաշտության պայմանագրեր էին կնքել: Նրանք ասում էին՝ եթե հոռոմներն ու նրանց հետևորդները մահմեդականներին հաղթեն, մենք կվերադառնանք մեր նախկին վիճակին, իսկ հակառակ դեպքում մենք կմնանք մեր ներկա վիճակում, քանի դեռ մահմեդականները բազմամարդ են: Երբ Ալլահի օգնականությամբ անհավատները փախստյան մատնվեցին և հաղթանակ տարան մահմեդականները, այդ քաղաքների բնակիչները բացեցին իրենց քաղաքների [դարպասները], կանչեցին երաժիշտների, որոնք դափ էին նվագում, սկսեցին զվարճանալ ու վճարեցին խարաջը: Ապա Աբու Ուբայդան գնաց Կիննասրինի ջունդը[21] ու Անտիոք և նվաճեց այն:

ԿԻՆՆԱՍՐԻՆԻ ՋՈՒՆԴԻ ՈՒ ԱՎԱՍԻՄ[22] ԿՈՉՎԱԾ ՔԱՂԱՔՆԵՐԻ ՄԱՍԻՆ

էջ 150 - 151

Աբու Ուբայդա իբն ալ-Ջառահը Յարմուքի շրջակայքում գործերը դասավորելուց հետո շարժվեց դեպի Եմեսա և կարգավորեց գործերը, ապա եկավ Կիննասրին:

Հալեր քաղաքի մոտ կար մի բնակավայր, որը կոչվում էր Հալեբի Հաղիր, ուր ապրում էին տարբեր մարդիկ՝ Տաննուխ ցեղի արաբներ և ուրիշներ: Աբու Ուբայդան նրանց պայմանադիր էր տվել դլխահարկ վճարելու պայմանով: Ապա նրանք իսլամ էին ընդունել և նրանք ու նրանց հետնորդներն ապրել էին մինչև հավատացյալոց իշխան Ռաշիդի մահը: Այդ ժամանակ Հաղիրի բնակիչները պատերազմեցին Հալերի բնակիչների հետ՝ կամենալով նրանց արտաքսել [քաղաքից]: Նրա բնակիչներից Հաշիմիները գրեցին իրենց շրջապատող արաբական ցեղերին՝ օգնություն խնդրելով: Առաջինը, որ օգնության հասավ, Արբաս իբն Զուֆար իբն Ասիմ ալ-Հիլալին էր:

Սակայն Հաղիրի բնակիչները չկարողացան դիմադրել Աբբասին ու նրա մարդկանց: Ուստի նրանք դուրս բերվեցին Հաղիրից և այն ավերվեց. և սա պատահեց Մուհամմադ իբն Ռաշիդի ապստամբության օրոք: Նրանք տեղափոխվեցին Կիննասրին և բնակիչները ուտելիք ու հագուստ հայթայթեցին նրանց: Սակայն նրբ քաղաք մտան, կամեցան գրավել այն, ուստի նրանց արտաքսեցին և երկրում ցրվեցին: Ոմանք Տիքրիտում[23] հաստատվեցին և ես տեսել եմ նրանց, ոմանք էլ՝ Հայաստանում ու տարբեր երկրներում:

ՄԱՐԴԱՅԻՏՆԵՐԻ (ՋԱՐԱՋԻՄԱ)[24] ՄԱՍԻՆ

էջ 163 - 167

Ինձ պատմել են Անտիոքի ծերունիները, թե մարդայիտները (ջարաջիմա) Ամանոս (Լուքքամ)[25] լեռների վրա գտնվող մի քաղաքում էին ապրում, որն ընկած էր Մաադան ալ-Ջաջի (արջասպի հանք) մոտ, Բայասի ու Բուկայի միջև և կոչվում էր Ջարջումա:

Երբ հոռոմները իշխում էին Ասորիքում և Անտիոքում նրանք (մարդայիտները) ենթակա էին Անտիոքի պատրիկին ու կառավարչին: Իսկ երբ Աբու Ուբայդան եկավ Անտիոք ու նվաճեց, սրանք փակված մնացին իրենց քաղաքում, սակայն վախենալով իրենց անձերի համար, կամեցան գնալ ու միանալ հոռոմներին: Մահմեդականները նրանց ուշադրություն չդարձրին և նրանք էլ ուշադրություն չհրավի-

րեցին: Ապա Անտիոքի ժողովուրդը խախտեց պայմանն ու դավաճանեց և Արու Ուրայդան [դորք] ուղարկեց այն կրկին նվաճելու, կառավարիչ նշանակելով Հարիր իբն Մասյամա ալ-Ֆիհրիին: Սա արշավեց Ջարջումա, սակայն բնակիչները չդիմադրեցին, այլ անմիջապես նրաշխավորագիր (աման) ու հաշտություն խնդրեցին: Նրանց հետ հաշտություն կնքվեց այն պայմանով, որ լինեն մահմեդականների օգնականներն ու նրանց լրտեսները և դառնան սահմանային կայազոր (մասալիհ) Ամանոս լեռներում: Ջիղիա չէին կարողանում վճարելու և կարող էին իրենց պահել թշնամուց վերցված ավարը, եթե նրանց (մահմեդականների) հետ արշավանքների մասնակցեին: Այս պայմանագիրը վերաբերում էր նաև բոլոր նրանց քաղաքում ապրողներին՝ վաճառականներին, ծառայություն կատարողներին, հպատակներին, լինեն արամեացի (նարթ), թե ոչ, ինչպես նաև գյուղացիներին: Սրանք կոչվեցին հետևորդներ, քանզի պայմանագրում նրանցից (մարգայիտներից) հետո էին հիշված, սակայն նրանցից չէին: Ասվում է նաև թե նրանք հետևեցին [մարգայիտներին], երբ գալիս էին մահմեդականների ճամբարը և այդ պատճառով կոչվեցին հետևորդներ:

Մարդայիտները մերթ հպատակ էին կառավարիչներին և մերթ ապստամբում էին ու նամակագրություն ունեին հոռոմների հետ՝ համակրանք ցուցաբերելով նրանց: Իբն ալ-Զուբայրի ապստամբության օրերին, երբ Մարուան իբն ալ-Հաքամը մեռավ և Աբդ ալ-Մալիքը, որը նշանակված էր ժառանգորդ և ձգտում էր խալիֆա դառնալ, պատրաստվում էր շարժվել դեպի Իրաք Մուսաա իբն Զուբայրի դեմ պայքարելու, հենց այդ ժամանակ հեծյալները իրենց զորավարներից մեկի հրամանատարության տակ, հարձակվեցին Ամանոս լեռների կողմը, ապա հասան Լիբանան: Նրանց միացել էին մարդայիտների, արամեացիների և մահմեդականների մոտից փախած ստրուկների մեծ խմբեր: Աբդ ալ-Մալիքը ստիպված եղավ նրանց հետ հաշտություն կնքել չաբաթական հազար դինար վճարելու պայմանով: Նա հաշտություն կնքեց նաև հոռոմների բռնապետի հետ որոշակի գումար վճարել պարտավորվելով, քանզի զբաղված լինելով ի վիճակի չէր պատերազմել նրա դեմ և վախենում էր, որ եթե նա հարձակվի Ասորիքի վրա, կհաղթի: Այսպիսով նա կրկնեց Մուավիային, որը նման պայմանագիր էր կնքել, երբ զբաղված էր Իրաքի մարդկանց դեմ պայքարելով: Նա համաձայնվել էր որոշ գումար վճարել և նրանցից պատանդներ վերցնելով տարել պահել էր Բաալբեքում: Սրան զուգադիպեց այն, որ Ամր իբն Սաիդ իբն Ալ-Ասիը խալիֆայությունը վերցնելու նպատակով փակել էր Դամասկոսի դռները, հենց որ Աբդ ալ-Մալիքը հեռացել էր և սա առավել ևս բարդացրել էր Աբդ ալ-Մալիքի վիճակը: Այս ամենը կատարվել էր յոթանասուն (25 հունիս 689 – 14 հունիս 690) թվականին:

Ապա Արդ ալ-Մալիքը հոռոմի (զորավարի) դեմ ուղարկեց Սահիմ իբն ալ-Մուհաջիրին, որը ծպտված քաղցր խոսեց, սիրաշահեց ու մերձենալով նրան, բարեկամ ձևացավ ու սկսեց բամբասել Արդ ալ-Մալիքին, հայհոյեց նրան և նրա վստահությունը շահեց խաբելով, ապա հանկարծակի հարձակվեց Արդ ալ-Մալիքի մաուլաներով ու զինվորներով, որոնց նախապատրաստել էր կռվի համար և պահել հարմար վայրում: Նա սպանեց նրան (զորավարին) և նրա մոտ եղած հոռոմներին: Ապա հայտարարեց, որ երաշխավորագիր էր տալու նրանց, ովքեր միացել էին հոռոմ զորավարին:

Այսպիսով մարդայիտները ցրվեցին Եմեսայի ու Դամասկոսի գյուղերում, իսկ մեծամասնությունը վերադարձավ իրենց քաղաքը Ամանոս լեռներում, արամեացիք եկան իրենց գյուղերը, իսկ ստրուկները վերադարձան իրենց տերերի մոտ: Վերջիններից էր Մայմուն ալ-Ջուրջումանին, որը Մուավիա իբն Աբու Սուֆիանի քրոջ տոհմի (Սակի ցեղին պատկանող) հոռոմ ստրուկն էր և համարվել էր մարդայիտ նրանց հետ չփում ունենալու և Լիբանանի լեռներում միասին կռվելու պատճառով: Արդ ալ-Մալիքը լսելով նրա քաջության ու կորովի մասին, նրա տերերից պահանջեց աղատ արձակել նրան և նրանք այդպես էլ արեցին ու նա բերվեց Անտիոք: Նա Մասլամա իբն Արդ ալ-Մալիքի հետ, հազար անտիոքացի ռազմիկներով արշավեց Տիանա և քաջաբար կռվեց ու նահատակվեց: Արդ ալ-Մալիքը նրա մահվան առթիվ զայրացավ և մեծ զորք ուղարկեց Ռումի դեմ նրա վրեժը լուծելու նպատակով:

Ութսունինը (1 դեկտեմբեր 707–19 նոյեմբեր 708) թվականին մարդայիտները հավաքվեցին իրենց քաղաքում, նրանց մոտ եկան նաև զինված հոռոմներ Ալեքսանդրեկից[26] ու Ռուսիից[27]: Ապա Վալիդ իբն Արդ ալ-Մալիքը [խալիֆան] ուղարկեց Մասլամա իբն Արդ ալ-Մալիքին, որը հարձակվեց մեծ բազմությամբ ու նվաճեց այն [քաղաքը] և պայման դրեց, որ կարող են Ասորիքում բնակվել ուր կամենան, նրանցից ամեն մեկն ստանալու էր ութ դինար, իսկ ամեն ընտանիք ստանալու էր ցորեն ու ձեթ, ընդ որում երկու մոդ ցորեն և երկու կիսթ ձեթ: Նրանց, ինչպես նաև կանանց ու երեխաներին չէին ստիպելու քրիստոնեությունից հրաժարվել, նրանք կարող էին մահմեդականի տարազ կրել, նրանցից, ինչպես նաև երեխաներից ու կանանցից ջիզիա չպետք է գանձեին: Սակայն նրանք պարտավոր էին մահմեդականների հետ մասնակցել արշավանքներին, թշնամուց վերցրած ավարը կարող էին իրենց պահել, եթե նրա հետ մեննամարտել էին: Նրանց առևտրից, հարուստների ունեցվածքից պետք է վերցվեր նույն հարկը, որ վերցվում էր մահմեդականների ունեցվածքից:

Ապա [Մասլաման] կործանեց նրանց քաղաքը, իսկ նրանց իջեցրին

ու բնակեցրին Հիվար լեռան շուրջը. և Սունհ ալ-Լույուն ու Ամկ Տիդին վայրերում: Ոմանք գնացին Եմեսա: Ջարջուսա [քաղաքի] սպատրիկը մի խումբ մարդկանց հետ գնաց Անտիոք, ապա փախավ հոռոմների երկիրը: Հարկահաններից մեկը Անտիոքի մարդայիտներին պարտադրել էր ջիզիա վճարել, իսկ նրանք այդ մասին բողոքեցին Վասիկ Բիլլահ խալիֆային և նա հրամայեց այդ բանը չպահանջել:

Ինձ պատմել է մի վստահելի անձնավորություն, որը գրագիր է, թե Մուտավաքքիլ Ալալլահ [խալիֆան] ջիզիա էր վերցրել այդ մարդայիտներից, իսկ սահմանված կերակուրը պետք է տրվեր, քանի որ նրանք սահմանային կայազորի դեր էին կատարում: Աբու-լ-Խաթթաբ ալ-Ազդին գտնում է, թե իբր մարդայիտները Աբդ ալ-Մալիքի օրոք ասպատակում էին Անտիոքի գյուղերը և Ամկը, իսկ երբ ամառային արշավանք էր լինում, նետ մնացող ռազմիկների ճանապարհն էին կտրում, ինչպես նաև ում որ գտնեին զորքի թիկունքում: Նրանք այնքան վնաս էին պատճառել մահմեդականներին, որ Աբդ ալ-Մալիքը հրամայել էր, որ Անտիոքի բնակիչների ու արամեացիների մի մասին ոռճիկ նշանակվի՝ զարձնելով նրանց կայազոր և ստիպելով, որ ամառային արշավանքի վերջապահ զորքի ետևից գնային: Այս պատճառով էլ նրանց կոչել էին հետևորդներ: Սակայն ստույգ է առաջին տեղեկությունը:

Ինձ պատմել է Աբու Հաֆս ալ-Շամին, լսելով Մուհամմադ իբն Ռաշիդից, իսկ սա Մաքհուլից, թե Մուավիան քառասունիր կամ հիսուն (29 հունվար 670 – 17 հունվար 671) թվականին [Միջերկրական] ծովի ափերը տեղափոխեց Բասրայի ծաթերին (զութթ) և Սիրիջանեերին[28], իսկ մի մասին՝ հաստատեց Անտիոքում: Ասել է Աբու Հաֆսը, և Անտիոքում կա մի թաղամաս, որը կոչվում է Զութթ: Վալիզ իբն Աբդ ալ-Մալիք [խալիֆան] Անտիոք էր փոխադրել Սինդի ծաթերին, որոնց բերել էր Մուհամմադ իբն Կասիմը Հաջջաջի համար, իսկ վերջինս ուղարկել էր Ասորիք:

Ինձ պատմել է Մուհամմադ իբն Սաադը վերցնելով Վակիդիից, թե Լիբանանի լեռներում մարդիկ ընդվզեցին Բաալբեքի հարկահանի (ամիլ խարաջ) դեմ: Սալիհ իբն Ալի իբն Աբդալլահ իբն Աբբասը զորք ուղարկեց, որը կոտորեց նրանց ռազմիկներին, մնացածներին թույլ տալով պահել իրենց կրոնը (քրիստոնեությունը) ու վերադառնալ իրենց գյուղերը. իսկ Լիբանանի ժողովրդի մի մասին արտաքսեց:

Ինձ պատմել է Կասիմ իբն Սալամը, լսելով Մուհամմադ իբն Քասիրից, թե Աուզային երկար նամակ է գրել Սալիհին, որից պահպանվել է հետևյալը. «Դու իմացել ես Լիբանանի լեռներից զիմմայի մարդկանց դուրս քշելու մասին, որոնք ապստամբներ չեն եղել, նրանց մի մասին կոտորել են, իսկ մնացածներին վերադարձրել են գյուղերը:

Ինչպե՞ս կարելի է առանձին մարդկանց հանցանքի պատճառով բոլորին դատապարտել, արտաքսել իրենց երկրից ու վերցնել ունեցվածքը: Չէ՞ որ Ալլահը դատել է. «Ոչ ոք ուրիշի համար չպետք է պատասխանատու լինի»: Սա է արդար լուծումը, որին պետք է հետևենք: Պատգամը, որին պետք է հնազանդվենք դա՝ մարգարեի պատգամն է. «Եթե մեկն անիրավություն գործի նրան, ով մեզ հետ պայմանագիր ունի և նրանից պահանջի կարողությունից ավելին, ես նրա հակառակորդն եմ»: Սրան ավելացրել էր նաև այլ մեջբերումներ:

Ինձ պատմել է Մուհամմադ իբն Սահմ ալ-Անթաքին, թե լսել է Մուավիա իբն Ամրից, իսկ սա Արու Իսհակ ալ-Ֆազարիից, թե Օսմանները արշավում են Ռումի երկիրը Ասորիքից ու Ջազիրայից հավաքված զորքով՝ կատարելով ամառային ու ձմեռային դրոհներ Ասորիքի ու Ջազիրայի սահմանային ամրություններից այն կողմ: Նրանք նավեր էին կանգնեցնում արշավանքի ժամանակ ու հսկում էին ծովափերը և երբ իմանում էին, որ թշնամին հզոր ու զգաստ է, արշավանքից հրաժարվում էին կամ ուշացնում այն:

Երբ Աբու Ջաաֆարը դարձավ խալիֆա, ստուգեց ծովեզերյա բերդերը, քաղաքները, շինացրեց, ամրացրեց, վերակառուցեց ինչ որ նորոգման կարիք էր զգում: Նույնն արեց սահմանային ամրությունների (սուղուր) դոտու քաղաքներում: Երբ խալիֆա դարձավ Մահդին, ավարտեց մնացած քաղաքների ու բերդերի շինարարությունը և ուժեղացրեց կայազորները: Ասել է Մուավիա իբն Ամրը՝ տեսել ենք, թե ինչպես հավատացյալց իշխան Հարունը մեծ ջանասիրությամբ արշավանքներ կատարեց, առաջնորդեց սրբազան պայքարը (ջիհադ) և իրոք մեծ գործեր իրագործեց: Նավաշինարաններ պատրաստեց, որոնք նախկինում չկային, կալվածներ բաժանեց սահմանային ամրությունների գոտում և ծովեզերյա [վայրերում], ճնշեց հոռոմներին ու հաղթեց նրանց: Իսկ Մուտավաքքիլ Ալալլահը հրամայեց նավեր կանգնեցնել բոլոր ծովափերին և ռազմիկներով լցնել: Սա կատարվեց երկու հարյուր քառասունյոթ (17 մարտ 861 – 6 մարտ 862) թվականին:

ԱՍՈՐԻՔԻ (ՇԱՄ) ՍԱՀՄԱՆԱՅԻՆ ԱՄՐՈՒԹՅՈՒՆՆԵՐԻ (ՍՈՒՂՈՒՐ) ՆՎԱՃՈՒՄԸ

էջ 168 – 176

Ինձ պատմել են Անտիոքի բնակիչներից ծերունիները և ուրիշներ, որ մահմեդական [պետության] Ասորիքի սահմանային ամրությունների շրջանն, Օմարի ու Օսմանի օրոք և դրանից հետո, բաղկացած է եղել Անտիոքից և այլ քաղաքներից, որոնց ամբողջությունը հետա-

դայում Ռաշիդը անվանել է Ավսիմ: Մահմեդականները արշավում էին դրանցից այն կողմ, ինչպես այժմ արշավում են Տարսոնից այն կողմ [գտնվող հողերը]: Ալեքսանդրեկի և Տարսոնի միջև եղել են հոռոմների բերդեր ու կայազորներ (մասալիհ), որոնցով այսօր [աղատ] անցնում են մահմեդականները, իսկ մի ժամանակ դրանց բնակչությունը վախից լքել ու հեռացել էր Ռումի երկիրը ու բերվել էին հոռոմ ռազմիկներ զբանք ամրացնելու: Հերակլը Անտիոքից հեռանալու ժամանակ այս քաղաքների բնակչությունն իր հետ է տարել, որպեսզի մահմեդականները չկարողանան չեն տարածության միջով անցնել Անտիոքից Ռումի երկիրը դնալիս:

Պատմել է Իբն Թուսուն ալ-Բաղրասին, լսելով որոշ ծերունիներից, թե ասել են՝ մեր իմացածն այն է, որ Հերակլը այդ բերդերի մարդկանց իր հետ տարավ ու [բերդերը] կործանեց և երբ մահմեդականներն արշավում էին, այնտեղ ոչ ոքի չէին գտնում: Երբեմն հոռոմ ռազմիկները զարան էին մտնում և հանկարծակի հարձակվում նտ մնացողների կամ հեռացողների վրա: Այդ պատճառով ձմեռային ու ամառային արշավանքների դորավարները երբ հարձակվում էին Ռումի երկիրը, մեծաթիվ զորք էին թողնում [որպեսզի հսկեն] մինչև իրենց վերադարձը:

Պատմողները տարակարծիք են այն մասին, թե ով առաջինը կտրեց անցավ լեռնանցքը (զարը) այսինքն Բաղրասի լեռնանցքը[29]: Ոմանք ասում են, թե այն անցավ Մայսարա իբն Մասրուկ ալ-Աբսին, որին ուղարկել էր Աբու Ուբայդա իբն ալ-Ջառահը: Սա հանդիպեց հոռոմների մի զորամասի, որի հետ էին Ղասսան, Տաննուխ և Իյադ ցեղի քրիստոնյա արաբները և կամենում էին միանալ Հերակլին: Նա հաղթեց նրանց և մեծ կոտորած արեց: Ապա նրան օգնության հասավ Մալիք ալ-Աշտար ալ-Նախաին, որն ուղարկված էր Անտիոքում գտնվող Աբու Ուբայդայի կողմից:

Ոմանք էլ ասում են, թե առաջինն, որ լեռնանցքն անցավ Օմար իբն Սաադ ալ-Անսարին էր, երբ ուղարկվել էր Ջաբալա իբն ալ-Այհամի հարցով: Ասել է Աբու-լ-Խաթթաբ ալ-Ազդին՝ լսել եմ, թե Աբու Ուբայդան անձամբ ամառային արշավանք է կատարել, անցել Մամեստիան և Տարսոնը, որոնց ինչպես նաև մերձակա բերդերի բնակչությունը հեռացել էր, իսկ ինքը հարվածելով Թշնամուն արշավել էր մինչև Զանդա: Մեկ ուրիշն ասել է, թե իրականում նա ուղարկել է Մայսարա իբն Մասրուկին, որը հասել է Զանդա:

Ինձ պատմել է Աբու Սալիհ ալ-Ֆառան, լսելով Դամասկոսի բնակիչներից մեկից, որը կոչվում է Աբդալլահ իբն ալ-Վալիդ իբն Հիշամ իբն ալ-Ղազ, որը նույնպես լսել է Ուբադա իբն Նասիից, որը համարվում է Իբն Սալիհը, թե երբ Մուավիան քսանհինգ (28 հոկտեմբեր 645 – 16 հոկտեմբեր 646) թվականին արշավեց Ամորիոն, գտավ որ

Անտիոքի ու Տարսոնի միջև գտնվող բերդերը լքված են և այնտեղ Ասորիքի, Ջազիրայի ու Կիննասրինի մարդկանցից զորք տեղավորեց. մինչև արշավանքից վերադառնալը: Սրանից մեկ կամ երկու տարի հետո Եզիդ (Յազիդ) իբն ալ-Հուռ ալ-Արսիին ամառային արշավանքի ուղարկեց ու հրամայեց նույնը կրկնել և բոլոր կառավարիչները նույնը կրկնում էին: Նույն անձնավորությունն ասել է, թե «Մուավիայի արշավանքների գրքում» գտել եմ, որ գրված է թե երեսունմեկ թվին (24 օգոստոս 651 – 11 օգոստոս 652) Մուավիան արշավել է Մամեստիայի կողմից ու հասել Դորիլիում[30] (Դարաուլիյա) և վերադարձի ճանապարհին մինչև Անտիոք. ամեն մի բերդի կողքով անցնելիս քանդել է:

Ինձ պատմել է Մուհամմադ իբն Սաադը՝ վերցնելով Վակիդիից և ուրիշներից, թե ութսունչորս (24 հունվար 703 – 13 հունվար 704) թվականին ամառային արշավանքը գլխավորեց Աբդալլահ իբն Աբդ ալ-Մալիք իբն Մարուանը, որն անցավ Անտիոքի լեռնանցքից ու հասավ Մամեստիա, ուր վերակառուցեց բերդը հին հիմքերի վրա: Նա տեղավորեց զինվորների, որոնցից երեք հարյուր հոգու ինքն էր ընտրել իբրև անվախ և քաջ [ռազմիկների]: Դրանից առաջ մահմեդականները երբեք այստեղ չէին ապրել: Նա մզկիթ կառուցեց Տալլ ալ-Հիսնի (բերդի բլուր) վրա, ապա իր զորքով հարձակվեց Սինան բերդի վրա ու գրավեց: Նա ուղարկեց Եզիդ իբն Հունայն ալ-Թաի ալ-Անթաքիին, որն արշավեց ու վերադարձավ նրա մոտ:

Ասել է Աբու-լ-Խաթթաբ ալ-Ազդին, թե մահմեդականության օրոք Աբդ ալ-Մալիք [խալիֆան] առաջինն էր, որն իր որդու՝ Աբդալլահ իբն Աբդ ալ-Մալիքի ձեռքով ութսունչորս թվականին կառուցել է Մամեստիայի բերդը հին հիմքերի վրա և կառուցումն ու մատակարարումն [զենքով ու մթերքով] ավարտել է ութսունհինգ (14 հունվար 704 – 1 հունվար 705) թվականին: Բերդում եղել է եկեղեցի, որը չտեմարանի է վերածվել: Անտիոքից դուրս եկող առաջապահ զորքերը ամեն տարի դալիս էին այստեղ, ձմեռում, ապա վերադառնում և նրանց թիվը լինում էր հազար հինգ հարյուրից երկու հազար:

Օմար իբն Աբդ ալ-Ազիզ խալիֆան անձամբ եկավ և այցելեց Մամեստիայի չտեմարանը ու կամեցավ քանդել քաղաքը, ինչպես նաև նրա ու Անտիոքի միջև գտնվող բերդերը: Նա ասել է՝ չեմ սիրում, որ հոռոմները պաշարում են նրա բնակիչներին: Սակայն մարզիկ նրան բացատրեցին, որ հենց դրա համար է կառուցված, որ դիմազրի հոռոմներին Անտիոքի դեմ արշավանքի դեպքում և եթե դա քանդվի, թշնամին մինչև Անտիոք արգելքի չի հանդիպի: Նա թողեց ու բնակիչների համար մայր մզկիթ կառուցեց Քաֆաբրայայի կողմում: Այստեղ ջրապահեստ (տահրիջ) կառուցել տվեց, որի վրա նրա անունն էր գրված: Մզկիթը, որը կոչվում էր բերդի մզկիթ. Մուտասիմ

խալիֆայի օրոք արդեն քանդվել էր:

Ապա Հիշամ Արդ ալ-Մալիք [խալիֆան] կառուցեց նրա արվարձանը, իսկ Մարուան իբն Մուհամմադ [խալիֆան] կառուցեց փայտաշեն աներ Պիրամոսի (Ջայհան) արևելյան ափին ե նրա շուրջը պարիսպ քաշեց. փայտե դարպաս չինեց ու խրամատ փորեց: Երբ Աբուլ-Աբբասը խալիֆա դարձավ, Մամեստիայի կայազորի վրա հավելյալ չորս հարյուր հոգու համար ռոճիկ նշանակեց ու հողամասեր բաժանեց: Երբ Մանսուրը խալիֆա դարձավ, Մամեստիայում չորս հարյուր հոգու համար ռոճիկ նշանակեց, իսկ հարյուր երեսունինը (5 հունիս 756 — 24 մայիս 757) թվականին հրամայեց վերակառուցել Մամեստիա քաղաքը, որի պարիսպը երկրաշարժից քանդվել, քայքայվել էր և քաղաքի ներսում քիչ բնակիչներ էին մնացել:Նա քաղաքի պարիսպը վերակառուցեց, հարյուր քառասուն (25 մայիս 757 — 13 մայիս 758) թվականին մարդկանց բնակեցրեց և այն անվանեց ալ-Մամուրա (շենացած), նրանում մայր մզկիթ կառուցեց հին մեհյանի տեղում և Օմարի մզկիթից մի քանի անգամ մեծ դարձրեց: Մամուն [խալիֆան], երբ Աբդալլահ իբն Թահիր իբն ալ-Հուսայնը Մաղրիբի կառավարիչ էր, այն (մզկիթը) ավելի մեծացրեց: Դեռ Մանսուրը հազար ռազմիկի համար ռոճիկ էր նշանակել, ապա փոխադրեց փայտե տների բնակիչներին՝ պարսիկներին, սլավոններին (սակալիբա) և քրիստոնյա նաբաթներին (արամեացիք), որոնց այնտեղ բնակեցրել էր Մարուանը, հողամասեր հատկացրեց քաղաքում նրանց հին տների փոխարեն, նույն չափով, իսկ հին տները քանդեց ու նորերը կառուցելու օգնեց: Այս զորականներին նա հատկացրեց հողամասեր ու բնակարաններ: Երբ խալիֆա դարձավ Մահդին, Մամեստիայում երկու հազար ռազմիկի համար ռոճիկ նշանակեց, սակայն հողային կալվածներ չտվեց, քանզի քաղաքն արդեն կանոնավոր զորքով ու կամավորներով ապահովված էր: Պարբերաբար եկող առաջապահ զորքերը չարունակեցին ամեն տարի գալ Անտիոքից մինչև Սալիմ ալ-Բարալլուսիի կառավարիչ դառնալը, որը հինգ հարյուր ռազմիկների համար ռոճիկ նշանակեց, որոշելով ամեն մեկին տալ տասական դինար: Այսպիսով քաղաքում եղածները (զորք ու բնակչություն) բազմացան և ուժեղացան: Այս ղեպքերը կատարվեցին Մահդի խալիֆայի օրոք:

Ինձ պատմել է Մուհամմադ իբն Սահմը, լսելով սահմանային ամրությունների շրջանի ծերունիներից (շեյխերից), թե հռոմները ճնշում բանեցրին Մամեստիայի [մահմեդական] բնակիչների վրա, պահանջելով քաղաքից դուրս գալ և նրանք դուրս եկան: Սակայն Սալիհ իբն Ալին ուղարկեց Ջաբրիլ իբն Յահիա ալ-Բաջալիին, որը հարյուր քառասուն (25 մայիս 757 — 13 մայիս 758) թվականին վերաշինեց քաղաքը և մահմեդականների բնակեցրեց: Ռաշիդ [խալիֆան]

կառուցեց Քաֆարբայան, սակայն ասվում է, որ նրա շինությունն սկսվել է Մահդիի խալիֆայության օրոք, իսկ Ռաշիդը բարեփոխել է շինվածքը և ամրացրել խրամատով: Ապա Մամունին բողոք ներկայացվեց քաղաքի տների սղության մասին և նա վերացրեց [վարձը]: Նրանց տները իջևանատների, պանդոկների նման էին: Նա հրամայեց քաղաքի չուրջը պարիսպներ կառուցել և բարձրացնել, սակայն չկարողացավ ավարտել մահվան պատճառով: Մուտասիմ Բիլլահը հրամայեց ավարտել ու պատշաճ բարձրության հասցնել:

Մուսակկաբ բերդը ամրացրել է Հիշամ իբն Աբդ ալ-Մալիք [խալիֆան] Հասսան իբն Մաավյահ ալ-Անթաքիի ձեռքով: Երբ եկավ տեսավ, որ փորվող խրամատի մեջ մի սաստիկ երկար սրունքի ոսկոր է գտնվել, ուղարկել տվեց Հիշամին:

Հիշամը կառուցեց Կաթարղաշ բերդը Աբդ ալ-Ազիզ իբն Հայյան ալ-Անթաքիի ձեռքով: Հիշամը կառուցեց նաև Մաուրա բերդը Անտիոքից եկած մի մարդու միջոցով: Սրա կառուցման առիթն այն էր, որ հոռոմները նրա (Հիշամի) դեսպաններից մեկին խանգարեցին Ամանոսի լեռնանցքում ալ-Ակաբա ալ-Բայդայի (սպիտակ լեռնանցք) մոտ, ուստի նա քառասուն հոգու և մի խումբ մարդայիտների (ջարաջիմա) նշանակեց, իսկ Բաղրասում դրեց հիսուն հոգուց կայազոր և դրա համար մի բերդ կառուցեց: Հիշամը կառուցեց նաև Բուկա բերդը Անտիոքի գավառում, որը վերջերս վերանորոգվեց ու բարեկարգվեց: Մուտասիմ Բիլլահի խալիֆայության ժամանակ Մուհամմադ իբն Յուսուֆ ալ-Մարուազին, որը հայտնի է Աբու Սաիդ անվամբ, կառուցեց մի բերդ Անտիոքի ծովի ափին, հոռոմների այնտեղ կատարած հարձակումից հետո:

Ռակկայի[31] դատավոր Դաուդ իբն Աբդ ալ-Համիդը պատմել է լսելով իր հորից, իսկ վերջինս իր պապից, թե Օմար իբն Աբդ ալ-Ազիզը [խալիֆան] կամեցել է քանդել Մամեստիան ու բնակիչներին այնտեղից փոխադրել, քանզի հոռոմներից շատ էին նեղվում, սակայն նախքան իրագործելը մահացել է:

Անտիոքի և Բաղրասի բնակիչներից ոմանք ինձ պատմել են, թե Մասլամա իբն Աբդ ալ-Մալիքը, երբ արշավել էր Ամորիոն, իր հետ էր տարել իր կանանոցը ու նրա մարդիկ ևս իրենց հետ էին տարել իրենց կանանց: Օմայաններն այս բանն անում էին, որպեսզի իրենց կանանց պատվի համար [ռազմիկները] լավ կռվեն: Երբ Բաղրասի լեռնանցքը հասան այն նեղ ճանապարհի մոտ, որն իջնում է հովտին, ժանվարներից (գահավորակ) մեկի վրայից մի կին ընկավ ձորը և Մասլաման հրամայեց բոլոր կանանց, որ քայլեն և նրանք քայլեցին: Այդ լեռնանցքը կոչվեց Ակաբատ ալ-Նիսա (Կանանց լեռնանցք): Հետագայում Մուտասիմը այդ ճանապարհի եզրին քարե ցածր պատ էր կառուցել:

Ասել է Աբու-լ-Նուման ալ-Անթաքին, թե Անտիոքից Մամեստիա ընթացող ճանապարհին կար առյուծների որջ ուր առյուծները մարդկանց նեղում էին: Երբ Վալիդ իբն Աբդ ալ-Մալիքը խալիֆա դարձավ, այդ մասին նրան բողոքեցին և նա բաց թողեց չորս հազար որձ և էդ վայրի գոմեշ և դրանով ցանկալի արդյունքն ստացվեց Ալլահի հաճությամբ:

Բանն այն էր, որ Հաջջաջ [փոխարքայի][32] նշանակած կառավարիչը Սինդում Մուհամմադ իբն ալ-Կասիմ ալ-Սակաֆին այնտեղից հադարավոր [վայրի] գոմեշներ էր ուղարկել նրան, իսկ Հաջջաջը դրանցից ուղարկել էր Վալիդին, որից և վերջինս, ինչպես ասվեց, չորս հազարն այնտեղ ուղարկեց, իսկ մնացածը՝ Քասքարի խիտ անտառներում բաց թողեց: Երբ Յազիդ իբն ալ-Մուհալլաբը հանվեց ու սպանվեց և Յազիդ իբն Աբդ ալ-Մալիք խալիֆան Մուհալլաբ ցեղի ունեցվածքը բռնագրավեց, վերցրեց նաև չորս հազար գոմեշ ու բերեց Տիգրիսի և Քասքարի գավառները: Ահա սրանց ևս Յազիդ իբն Աբդ ալ-Մալիքը ուղարկեց Մամեստիա՝ ծաթների (զութթ) հետ միասին: Ուստի գոմեշները Մամեստիայում դարձան ութ հազար և Անտիոքի ու Կիննասրինի ժողովուրդը նրանցից չատերին ընտելացրել և իրենց համար վերցրել էին, Մարուան իբն Մուհամմադ իբն Մարուան [խալիֆայի] օրոք տեղի ունեցած խռովության ժամանակ: Երբ Մանսուրը դարձավ խալիֆա, հրամայեց այդ բոլորին վերադարձնել Մամեստիա: Իսկ [ինչ վերաբերում է] Անտիոքում եղած գոմեշներին, ապա զրանք ծաթների կողմից բերվածներն էին, ինչպես նաև Բուկայի գոմեշները:

Աբու-լ-Խաթթաբն ասել է, թե Ադանայից Մամեստիա ընթացող ճանապարհի վրայի կամուրջը, որը Վալիդի կամուրջ (ջիսր ալ-Վալիդ) է կոչվում, և Մամեստիայից ինը մղոն հեռավորության վրա է, կառուցել է Վալիդ իբն Յազիդ իբն Աբդ ալ-Մալիքը [որն սպանվեց] հարյուր քսանհինգ թվականին (4 նոյեմբեր 742 - 24 հոկտեմբեր 743): Սակայն Աբու Նուման ալ-Անթաքին և ուրիշներ ասել են, թե Ադանան կառուցվել է հարյուր քառասունմեկ (14 մայիս 758 – 2 մայիս 759) կամ հարյուր քառասուներկու (4 մայիս 759 – 21 ապրիլ 760) թվականին, երբ այնտեղ ճամբար էր դրել Խորասանի զորքը Մասլամա իբն Յահիա ալ-Բաջալիի գլխավորությամբ, ինչպես նաև Ասորիքի զորքը Իբն Մալիք իբն Աղհամ ալ-Բահիլիի հրամանատարության տակ և այս երկուսն էլ ուղարկված էին Սալիհ իբն Ալիի կողմից:

Հարյուր վաթսունհինգ (26 օգոստոս 781 – 14 օգոստոս 782) թվականին Մահդի [խալիֆան] իր Հարուն ալ-Ռաշիդ որդուն արշավանքի ուղարկեց Ռումի երկիրը: Սա կանգ առավ Խալիջի (ծոց)[33] մոտ, ապա գնաց ու նորոգեց Մամեստիան ու նրա մզկիթը, կայազորն ավելացրեց ու բնակիչներին դինեց: Նա վերակառուցեց պալատը, որն Ադա-

նայի Սարոս (Սայհուն)[34] գետի վրա գտնվող կամուրջի սոտ էր: Նախապես Մանսուրը արշավանքի էր ուղարկել Սալիհ իբն Ալիին Ռումի երկիրը և սա հանձնարարել էր Հիլալ իբն Դայղամին Դամասկոսի, Հորդանանի (Ուրդուն) և այլ վայրերի մի խումբ ռազմիկների հետ այդ բերդը վերակառուցել: Սակայն կառուցվածքն ամուր չէր և Ռաշիդը քանդեց ու վերստին կառուցեց:

Հարյուր իններորդ (15 հոկտեմբեր 809 – 3 հոկտեմբեր 810) թվականին Աբու Սուլայմ Ֆարաջ ալ-Խաղիմը (ներքինի) կառուցեց Աղանան, որը լավ կառուցապատեց և բերդով ամրացրեց և այնտեղ հաստատեց Խորասանից և այլ վայրերից բերված զորքը, ավելացնելով նաև ռոճիկը: Նա գործում էր Մուհամմադ իբն ալ-Ռաշիդի հրամանով: Նորոգեց նաև Կասր Սայհանը (Սարոսի պալատը): Երբ Ռաշիդը հարյուր իններորդ ինսուններեքին (25 հոկտեմբեր 808 – 14 հոկտեմբեր 809) մեռավ սահմանային գոտում, նրա նշանակած տասանորդի վերակացուն էր Աբու Սուլայմը, որն այժմ վերահաստատվել էր Մուհամմադ [իբն Ռաշիդի] կողմից: Այս Աբու Սուլայմը Անտիոքի նստավայր պալատի տերն էր (սահիբ ալ-դար):

Ինձ պատմել է Մուհամմադ իբն Սաադը, վերցնելով Վակիդիից, թե Հասան իբն Կահթաբա ալ-Թաին Ռումի երկիրն արշավեց հարյուր վաթսուներկու (26 սեպտեմբեր 778 – 16 սեպտեմբեր 779) թվականին Խորասանի, Մոսուլի, Ասորիքի զորքերով, Եմենի օգնական գնդերով և Իրաքի ու Հիջազի կամավորներով, հասնելով Տարսոնից այն կողմ: Նա Մահդի [խալիֆային] տեղեկացրեց, թե ինչպիսի նշանակություն ուներ վերջինիս (Տարսոն) վերակառուցումը, ամրացումը, և նրանում կայազորի հաստատումը, որը հնարավորություն կտար մահմեդական պետությանը մեծ անախորժություններից խուսափելու և ճնշելու թշնամուն, երբ վերջինս փորձում է հարձակվել ու դավեր նյութել: Հասանն այս արշավանքների ընթացքում մեծ քաջազործություններ էր կատարել և հոռոմոց երկիրն այնպես էր ասպատակել, որ նրան կոչել էին սատանա (շայտան): Այս արշավանքների ժամանակ նրա հետ էին քուֆացի հադիսագետ Մանդալ ալ-Անաղին ու Մուտամիր իբն Սուլայման ալ-Բասրին:

Ինձ ասել է Մուհամմադ իբն Սաադը, որ լսել է Սաադ իբն ալ-Հասանից, թե երբ Հասանը (իբն Կահթաբա) վերադարձավ Ռումի երկրից, իջավ Տարսոնի դաշտը ու ձիով մոտեցավ քաղաքին, որն ավերակ վիճակում էր: Զննեց, բոլոր կողմերից շրջեց և մոտավորապես գնահատեց, որ կարող է հարյուր հազար բնակչություն տեղավորել: Երբ ներկայացավ Մահդի [խալիֆային], նկարագրեց քաղաքի վիճակը և թե ինչպիսի առավելություններ կունենան մահմեդական պետությունն ու նրա բնակիչները և ինչպիսի զայրույթ ու հուսախարություն կունենա թշնամին, երբ քաղաքը վերականգնվի և կայազոր

ունենա: Նրան անդեկացրեց նաև Հաղասի վիճակը, այնպիսի ձևով, որ համոզեց Հրաման տալ վերակառուցելու քաղաքը: Սա Հրամայեց որ սկզբում վերակառուցվի Հաղասը, որն իրոք կատարվեց և ապա՝ Տարսոնը:

Հարյուր յոթանասունմեկին (22 հունիս 787 – 10 հունիս 788) Ռաշիդին լուր հասավ, թե հոռոմներն իրենց մեջ համաձայնել են դուրս դալ արշավանքի դեպի Տարսոն [այն] դրավելու, այնտեղ ամրանալու և ուսդմիկներ տեղավորելու նպատակով: Նա այդ տարում արշավանքի ուղարկեց Հարսամս իբն Այանին, Հրամայելով կառուցել Տարսոնը, բնակչություն հաստատել և ամրացված քաղաքի վերածել: Նա Հրամանը գործադրեց Ֆարաջ իբն Սուլայմ ալ-Խադիմի (Ներքինի) միջոցով, Ռաշիդից թույլտվություն վերցնելուց հետո: Ֆարաջին հանձնարարվեց հսկել շինարարությանը, իսկ Աբու Սուլայմը գնաց Մադինատ ալ-Սալամ (Խաղաղության քաղաք, Բաղդադ) և ուղարկեց առաջին կայազորը, խորասանյան դորքից՝ երեք հազար հոգի, որը եկավ Տարսոն: Ապա ուղարկեց երկրորդ կայազորը՝ երկու հազար մարդ, որից հազարը Մամեստիայից էր, հազարը՝ Անտիոքից, ամեն մեկի ոռճիկի վրա ավելացնելով տաս դինար: Երկու կայազորները բանակ դրեցին Մաղաինում՝ Բաբ ալ-ջիհադի (սրբազան պատերազմի դուռ) մոտ, հարյուր յոթանասուներկու թվականի Մուհառամ ամսի սկզբին (11 հունիս 788), մինչև որ ավարտվեց Տարսոնի շինարարությունը, ամրացումն ու մզկիթի կառուցումը: Ֆարաջը չափեց երկու գետերի միջև եղած տարածությունը, որը կազմում էր չորս հազար բնակելի հողակտոր, ամեն մի հողակտորը քսան կանգուն քառակուսի: Այդ հողակտորները որպես կալված հատկացրեց Տարսոնի բնակիչներին (կայազորներին): Այսպիսով երկու կայազորները տեղավորվեցին քաղաքում հարյուր յոթանասուներկու թվականի Ռարի Բ ամսին (8 սեպտեմբեր – 6 հոկտեմբեր 788):

Արդ ալ-Մալիք իբն Սալիհը Տարսոնի կառավարիչ նշանակել էր Յազիդ իբն Մուխալլադ ալ-Ֆազարիին, սակայն Խորասանի դորքը նրան քաղաքից վտարեց, վախենալով նրանից, քանզի Հուբայրիյա ցեղին էր պատկանում: Սա իր փոխարեն նշանակեց Աբու-լ-Ֆավարիսին և Աբդ ալ-Մալիք իբն Սալիհը հաստատեց նրան: Այս դեպքերը տեղի ունեցան հարյուր յոթանասուներեք թվականին (31 մայիս 789 – 19 մայիս 790):

Ասել է Մուհամմադ իբն Սաադը, վերցնելով Վակիդիից, թե Սիսի[35] (Սիսիյա) ժողովուրդը դուրս եկավ իր տներից և Ռումի լեռնային հեռավոր շրջանները հասավ հարյուր իններորդ (15 հոկտեմբեր 809 – 3 հոկտեմբեր 810) կամ հարյուր իններեք (25 հոկտեմբեր 808 – 14 հոկտեմբեր 809) թվականներին: Իսկ Սիս քաղաքը (կառուցված) է Անդարբայի[36] բլրի (Տալլ Այն Զարբա) վրա: Կառուցվել է

Մուտավաքքիլ Ալալլահի խալիֆայության օրոք, Ալի իբն Յահիա ալ-Արսանիի[37] կողմից, հետո հոռոմներն ավերեցին այն:

Ասվել է, թե նա որ Ռումի երկրում վառել է Անտիոքը Աբբաս իբն ալ-Վալիդ իբն Աբդ ալ-Մալիքն է, որի պատճառով մահվան է դատապարտվել:

Իսկ Տալլ Ջուբայրն այսպես է կոչվել Անտիոքից մի պարսիկի անվամբ, որն այդ վայրում ընդհարում է ունեցել [հոռոմների հետ]: Այս վայրը (բերդը) Տարսոնից տաս մղոն հեռավորության վրա է:

Ջու-լ-Քիլա անվամբ ծանոթ բերդը, պարզապես Ջու-լ-Կիլա (բերդեր ունեցող) է կոչվել, քանզի այնտեղ երեք բերդ (կալա) կա, սակայն աղավաղվել է: Նրա անունը հունարեն (հոռոմերեն) նշանակում է «աստղավոր բերդ»:

Քանիսատ ալ-Աուլհ (հաշտության եկեղեցի) վայրի անունը մեկնաբանվում է նրանով, որ հոռոմները, երբ եկել էին Ռաշիդ [խալիֆային] հաշտություն առաջարկելու, այստեղ էին իջևանել:

Մարջ Հուսայն վայրն իր անունն ստացել է Հուսայն իբն Մուսլիմ ալ-Անթաքիից, որն այստեղ ընդհարում է ունեցել և հաղթել թշնամուն:

Մահդին իր որդուն՝ Հարուն ալ-Ռաշիդին հարյուր վաթսուներեք (17 սեպտեմբեր 779 – 5 սեպտեմբեր 780) թվականին արշավանքի ուղարկեց և նա պաշարեց Դամալուն, որը հասարակ ժողովուրդը կոչում է Սամալու: Բնակիչները երաշխավորագիր խնդրեցին տաս նշանավոր տոհմի համար, որոնց մեջ էր նաև Կոմսը (կումիս), և նա ընդառաջեց: Պայմաններից մեկն այն էր, որ նրանք իրարից չանջատվեն, ուստի նրանց բոլորին տեղավորեցին Բաղդադի Բաբ ալ-Շամմասիյա դռան մոտ ու նրանց թաղը կոչեցին Սամալու, որն այսօր էլ հայտնի է: Ասվում է նաև, որ նրանք Մահդիին էին հանձնվել, որը նրանց կյանքը խնայեց և բերեց այս վայրը՝ հրամայելով, որ կոչվի Սամալու: Ռաշիդի հրամանով բերդում մնացածներին դուրս ընդեցին ու հրապարակորեն վաճառեցին: Բռնել էին մի եթովպացու, որը հայհոյել էր Ռաշիդին ու մահմեդականներին և սրան աչտարակներից մեկի վրա խաչեցին:

Ինձ պատմել է Ահմադ իբն ալ-Հարիս ալ-Վասիթին, լսելով Մուհամմադ իբն Սաաղից, իսկ վերջինս՝ Վակիդիից, թե հարյուր ութսուն (16 մարտ 796 – 4 մարտ 797) թվականին Ռաշիդը հրամայեց վերակառուցել Անազարբա քաղաքը, ամրացնել և այնտեղ նշանակել Խորասանից ու այլ վայրերից բերված կայազոր, նրանց բնակարաններ հատկացնելով որպես կալված: Ապա հարյուր ութսուներեքին (12 փետրվար 799 – 31 հունվար 800) հրամայեց կառուցել Հարունիյան[38], որն իրոք կառուցվեց ու կոչվեց նրա անունով: Այնտեղ հաստատվեց ռազմիկների կայազոր, ինչպես նաև եկան կամավորներ: Ասվում է

նաև, թե Ռաշիդը այն կառուցել է Մահդիի խալիֆայության օրոք, ապա ավարտել է իր խալիֆայության տարիներին:

Ալ-Քանիսատ ալ-Սաուդան[39] (սև եկեղեցի) կառուցվել է սև քարից և դա հռոմների կառուցածն է եղել: Ունեցել է հին բերդ, որը պատերազմների ընթացքին քանդվել է: Ռաշիդը հրամայեց վերակառուցել ալ-Քանիսատ ալ-Սաուդա քաղաքը, ամրացնել և նշանակել ուղղիկների կայազոր, բարձր ոճիկով:

Սահմանային ամրությունների դոտու բնակիչներից Ադդուն իբն Սաուդն ինձ տեղեկացրել է, թե հռոմները հարձակվել են այդ քաղաքի վրա, երբ Կասիմ իբն Ռաշիդը Դարիկում էր: Նրանք բնակիչների հոտերը տարան և շատերին գերեվարեցին: Այստեղ շտապեցին Մամեստիայի դոբքերն ու կամավորները և փրկեցին ամեն ինչ որ տարել էին, շատերին սպանեցին, իսկ մնացածները վերադարձան ջարդված, կոտորված: Կասիմը մարդ ուղարկեց ու ամրացվեց քաղաքը, նորոգվեց ու ավելացվեց կայազորը: Այստեղ տեղավորվեց նաև ծաթերի այն մասը, որին Մուտասիմ Բիլլահ [խալիֆան] փոխադրել էր Անբարբա և նրա գավառները բերելով Բաթաիհից (Ճահճուտ տափաստան), որը գտնվում է Վասիթի ու Բասրայի միջև:

Ինձ պատմել է Աբու Ալիհ ալ-Անթաքին, թե Աբու Իսհակ ալ-Ֆաղարին ասում էր սահմանային ամրությունների շրջանում հողեր գնելը, ասելով՝ նրանք ովքեր սկզբում այդ հողերը խլել են հռոմների ձեռքից իրենց միջև չեն բաժանել այն և հետագայում ընկել են ուրիշների ձեռքը: Այս բանը մի տեսակ տարակուսանք է առաջացնում, ուստի իմաստուն մարդը պետք է խուսափի դրանից:

ՋԱՋԻՐԱՅԻ (ՎԵՐԻՆ ՄԻՋԱԳԵՏՔ) ՆՎԱՃՈՒՄԸ

էջ 176 - 185

Ինձ պատմել է Ռակկայի դատավոր Դաուդ իբն Արդ ալ-Համիդը, լսելով հորից, իսկ նա պապից ու սա էլ Մայմուն իբն Միհրանից, թե Ջազիրան ամբողջովին նվաճվել է Իյազ իբն Ղանմի կողմից Աբու Ուբայդայի մահվանից հետո: Օմար [խալիֆան] նրան նշանակել էր [Ջազիրայի] կառավարիչ: Աբու Ուբայդան [Իյադին] իրեն հաջորդ էր նշանակել Ասորիքում, սակայն Օմար իբն ալ-Խաթթաբը նշանակեց Եզիդ իբն Աբու Սուֆիանին, ապա Մուավիային՝ Ասորիքի կառավարիչ, իսկ Իյադին՝ հրամայեց արշավել Ջազիրա:

Ինձ պատմել է Հուսայն իբն ալ-Ասուադը, լսելով Յահիա իբն Ադամից, որը լսել էր բազմաթիվ ջազիրացիներից, իսկ սրանք Սուլայման իբն Աթա ալ-Կուրաշիից, թե Աբու Ուբայդան Իյադ իբն Ղանմին

ուղարկել էր Ջազիրա և երբ նա այնտեղ էր, Աբու Ուբայդան մահացել էր. իսկ Օմարը դրանից հետո էր նշանակել [Ղանսին] կառավարիչ [Ջազիրայի]:

Ինձ պատմել է Բաքր իբն ալ-Հայսամը լսելով Աբդալլահ իբն Մուհամմադ ալ-Նուֆայլիից և սա Սուլայման իբն Աթաից, թե Իյադ իբն Ղանմը նվաճեց Եդեսիան (Ռուհա), ուր ուղարկել էր Աբու Ուբայդան, կանգնեց նրա դռան առջև աջլեստ նժույգի վրա և նրանք (բնակիչները) հաշտություն կնքեցին նրա հետ առ այն, որ նրանց էր մնում տաճարը իր շրջակայքով, չպետք է նոր եկեղեցի կառուցեին բացի եղածից, պարտավոր էին մահմեդականներին օգնել թշնամիների դեմ, իսկ եթե պայմաններից որևէ մեկն անտեսվեր, այլևս հովանավորություն չէին վայելի: Ջազիրայի բնակչությունն ընդունեց այս նույն պայմանները, որ ընդունել էին Եդեսիայի բնակիչները:

Մուհամմադ իբն Սաադն ասել է, թե Վակիդին հաստատում է այն, որ լսել էինք Իյադի մասին՝ թե Աբու Ուբայդան մահացել է Էմմաուսի ժանտախտի տարին 18 (639) թվականին՝ փոխանորդ թողնելով Իյադին: Այդ ժամանակ վերջինիս հասավ Օմար [խալիֆայի] նամակը, որով նա նշանակվում էր Եմեսայի, Կիննասրինի և Ջազիրայի կառավարիչ: Նա արշավեց Ջազիրա 18 թվականի Շաաբան ամսի կեսին (19 օգոստոս 639) հինգշաբթի օրը, հինգ հազարով, առաջապահ զորքի հրամանատար ունենալով Մայսարա իբն Մասրուկ ալ-Աբսիին, աջ թևին՝ Սաիդ իբն Ամիր իբն Հուզայմ ալ-Ջումահիին, իսկ ձախ թևին՝ Սաֆուան իբն ալ- Մուաթթալ ալ-Սուլամիին: [Կարծվում է թե] Խալիդ իբն ալ-Վալիդն էր ձախ թևին, սակայն ասվում է, որ Խալիդը Աբու Ուբայդայից հետո ոչ ոքի դրոշի տակ չի ընթացել, այլ մնացել է Եմեսայում մինչև իր մահը 21 (641 - 642) թվականին: Նա Օմարին կտակարար էր նշանակել: Ոմանք պնդում են, որ նա Մաղինայում է մահացել, սակայն Եմեսայում մեռած լինելն ստույգ է:

Իյադի առաջապահը հասավ Ռակկա (Կալինիկում) և հարձակվեց շրջակայքում գտնվող արաբական մի բնակավայրի ու գյուղացիների վրա և ավար վերցրեց: Ով փրկվեց փախավ ու մտավ Ռակկա քաղաքը:

Եկավ Իյադը իր զորքով և պատրաստությամբ կանգ առավ [Ռակկայի] Եդեսիայի դռան (Բար Ռուհա) մոտ, որը նրա դռներից մեկն էր: Մահմեդականներին մեկ ժամ նեստահարում էին և ոմանք վիրավորվեցին: Նա ետ քաշվեց նրանցից որպեսզի քարերն ու նետերը իրենց չհասնեն: Նա ձիով շրջեց քաղաքի շուրջը և նրա դռների առջև հեծյալ գնդեր նշանակեց, ապա իր զորքի մոտ վերադարձավ: Նա ձիավոր ջոկատներ ցրեց, որպեսզի գերիներ և ուտեստեղեն բերեն: Հնձի ժամանակ էր, և երբ հինգ կամ վեց օր անցավ, ու նրանք այդ վիճակում էին, քաղաքի պատրիկը լուր ուղարկեց Իյադին նրաշխավորագիր (ամանի)

խնդրելով: Իյադը հաշտության պայմանագիր կնքեց, խոստանալով երաշխավորել բնակիչների անձի, ընտանիքների, ունեցվածքի և քաղաքի ապահովությունը: Իյադն ասում էր՝ հողը մերն է և մենք ենք այն նվաճել: Նա թողեց այն (հողը) նրանց ձեռքում խարաջ վճարելու պայմանով: Նա վերցրեց այն հողերը, որ դիմմիները չէին կամենում մշակել և տվեց մահմեդականներին տասանորդ վճարելու պայմանով: Նա ջիզիա դրեց նրանց վրա և ամեն մեկին պարտավորեցրեց տարեկան մեկ դինար վճարել, ազատելով կանանց ու երեխաներին: Դիներից բացի պահանջեց նաև մի քանի կաֆիզ[40] ցորեն և որոշ չափով ձեթ, բացախ ու մեղր, սակայն երբ իշխանությանը տիրացավ Մուավիան, այս բոլորը հաշվեց որպես ջիզիա: Ապա նրանք բացեցին քաղաքի դռները և մահմեդականների համար շուկա սարքեցին Եդեսիայի դռան մոտ: Իյադը դրեց նրանց.

«Հանուն Ալլահի ամենագութ և ամենողորմ,

Սա շնորհեց Իյադ իբն Ղանմը Ռակկայի բնակիչներին իր քաղաք մտած օրը: Երաշխավորագիր տվեց նրանց՝ անձերի, ունեցվածքի համար, նրանց եկեղեցիները չեն քանդվելու կամ բնակվելու, եթե վճարեն ջիզիան, որ նրանց վրա դրված է, կամ չդավաճանեն և կամ նոր եկեղեցիներ, տաճարներ չկառուցեն, [եկեղեցու] զանգը ուժեղ չհնչեցնեն, Զատկի երկուշաբթին բացահայտ չտոնեն, խաչը հրապարակորեն չցուցադրեն: Վկա է Ալլահը և նա բավական է իրեն վկա»:

Եվ Իյադը կնքեց իր կնիքով:

Ասվում է, որ Իյադը Ռակկայի ամեն մի հասունացած [տարիքի] բնակչից պահանջեց չորս դինար: Ճշմարտությունն այն է, որ Օմարը հետաղայում դրել էր իր կառավարիչ Ումայր իբն Սաադին, որ ամեն մեկին պարտավորեցնի չորս դինար վճարել, ինչպես պարտավոր էր վճարել ոսկի օգտագործող բնակչությունը:

Ապա Իյադը եկավ Խառան[41] և իջավ Բաջուդդայում և իր առաջապահ զորքին ուղարկեց, սակայն Խառանի բնակիչները փակեցին դռները նրանց առջև և նետ մղեցին: Երբ [Իյադը] պաշարեց այն, բնակիչներից (հեթանոս) խառանցիք տեղեկացրին, որ քաղաքի մի մասն իրենց ձեռքում է գտնվում և թող [Իյադը] գնա Եդեսիա և ինչպիսի պայմանագիր որ կնքի նրանց հետ, իրենք համաձայն են այն ընդունել: Իսկ ինչ վերաբերում է [Խառանի] քրիստոնյաներին, ապա դրանց հետ թող վարվի ինչպես կամենա: Քրիստոնյաներն այդ լսելով [Իյադի] մոտ մարդ ուղարկեցին հայտնելով, որ իրենք համաձայն են [հեթանոս] խառանցիների առաջարկին և հնազանդվեցին:

Ապա նա եկավ Եդեսիա, որի բնակիչները նրա դեմ զորք հավաքեցին և մի ժամ նետահարում էին մահմեդականներին: Նրանց ռազմիկները քաղաքից դուրս եկան, իսկ մահմեդականները փախուստի մատնեցին նրանց, ստիպելով քաղաք ապաստանել: Սակայն շուտով

հաշտություն ու երաշխավորագիր խնդրեցին և Իյադը համաձայնեց ու գրեց մի թուղթ որի պատճենն է.

«Հանուն ամենագութ, ամենողորմ Ալլահի.

Սա է Իյադ իբն Ղանմի թուղթը Եդեսիայի եպիսկոպոսին առ-այն, որ եթե դուք իմ առջև բացեք քաղաքի դուռը, պարտավորվելով ամեն մի մարդու համար ինձ վճարել մեկ դինար, երկու մոգ ցորեն, ապա դուք կարող եք ապահով լինել ձեր անձերի, ունեցվածքի և ենթակաների համար: Դուք պարտավոր եք մոլորյալին ճանապարհ ցույց տալ, կամուրջները, ճանապարհները նորոգել և խորհուրդներ տալ մահմեդականներին: Վկա է Ալլահը և նա բավական է իրեն վկա»:

Ինձ պատմել է Դաուդ իբն Աբդ ալ-Համիդը, լսելով իր հորից, իսկ նա՝ իր պապից, թե Իյադի թուղթը Եդեսիայի բնակիչներին հետևյալն է.

«Հանուն ամենագութ, ամենողորմ Ալլահի.

Սա է Իյադ իբն Ղանմի ու նրա ընկերակից մահմեդականների թուղթը Եդեսիայի բնակիչներին առ այն, որ ես երաշխավորում եմ նրանց արյունը (կյանքը), ունեցվածքը, զավակները, կանանց, քաղաքը և ջրաղացները, եթե կատարեն իրենց վրա դրված պարտավորությունները: Նրանք մեզ պարտավոր են կամուրջները նորոգել, մոլորյալներին առաջնորդել: Վկա են Ալլահը, նրա հրեշտակները և մահմեդականները»:

Ապա Իյադը եկավ Խառան և ուղարկեց Սաֆուան իբն Մուաթթալին ու Հաբիբ իբն Մասլամա ալ-Ֆիհրիին Սամոսատ (Սումայսաթ)[42]: Իյադը հաշտություն կնքեց Խառանի բնակիչների հետ Եդեսիայի հաշտության պայմաններով և նրանք դռները բացեցին: Սա այնտեղ կառավարիչ նշանակեց: Ապա գնաց Սամոսատ և գտավ Սաֆուան իբն Մուաթթալին ու Հաբիբ իբն Մասլամային, որոնք շարունակում էին պաշարումը, նրա գյուղերից ու բերդերից որոշ մասը գրավելուց հետո: [Իյադը] նրա բնակիչների հետ հաշտություն կնքեց Եդեսիայի բնակիչների հետ կնքվածի նման: Իյադը Եդեսիայից արշավանքներ էր կատարում և ապա վերադառնում:

Ինձ պատմել է Մուհամմադ իբն Սաադը, վերցնելով Վակիդիից, իսկ նա Մուամմարից և վերջինս՝ Զուհրիից, թե Զաղիրայում չմնաց ոտք դնելու տեղ որ չնվաճվեր Օմար իբն ալ-Խաթթաբ [խալիֆայի] օրոք, Իյադ իբն Ղանմի ձեռքով նվաճվեցին Խառանը, Եդեսիան, Ռակկան, Կարկիսիան[43], Մծբինն[44] (Նասիբին) ու Սինջարը[45]: Ինձ պատմել է Մուհամմադը, վերցնելով Վակիդիից, իսկ սա՝ Աբդ ալ-Ռահման իբն Մասլամայից, իսկ նա՝ Ֆուրատ իբն Սալմանից և նա էլ՝ Սաբիտ իբն ալ-Հաջջաջից, թե Իյադը նվաճել է Ռակկան, Խառանը, Եդեսիան, Մծբինը, Նիբիկեբտը (Մայյաֆարիկինը)[46], Կարկիսիան և

Եփրատի գյուղերն ու քաղաքները հաշտությամբ, իսկ նրա հողերը՝ բռնի ուժով:

Պատմվում է, որ երբ Իյաղը Ռակկայից Խառան եկավ, այն դատարկ դտավ, քանզի նրա բնակիչները տեղափոխվել էին Եդեսիա: Երբ Եդեսիան գրավեց, նկան իրենց քաղաքը և նրա համար հաշտություն կնքեցին, Եդեսիայի հաշտության պայմաններով: Ինձ պատմել է Աբու Այյուբ ալ-Ռակկի ալ-Մուաղդաբը, թե Հաջջաջ իբն Աբու Մանի ալ-Ռուսաֆին պատմել է՝ լսելով իր հորից, նա էլ իր պապից, որ Իյաղը նվաճեց Ռակկան, Եդեսիան, Խառանը և Սամոսատը հաշտության նույն պայմաններով: Հետո եկավ Սարուջ[47], Ռասքայֆա[48], ալ-Արդ ալ-Բայդա[49] և հողերը նվաճեց, իսկ նրանց բերդերի մարդկանց հետ Եդեսիայի հաշտության պայմաններով հաշտություն կնքեց: Ապա Սամոսատը դավաճանեց և երբ նա լսեց, եկավ պաշարեց մինչև որ դրավեց: Երբ լսեց, որ Եդեսիայի ժողովուրդը խախտել է պայմանը, բանակ դրեց նրա առջև: Բացեցին քաղաքի դռները ու նա մտավ և նշանակեց կառավարիչ, դորադնդով հանդերձ:

Նա դիմեց Եփրատի շրջակայքը ուր Ջիսր (կամուրջ) Մանբիջն է իր հարակից մասերով ու նվաճեց նույն պայմաններով: Եկավ Այն ալ-Վարդա, որը Ռաս ալ-Այնն[50] է, բայց երբ սա դիմադրեց, նա թողեց ու հեռացավ Տելլ Մաուղան[51] ու գրավեց Եդեսիայի պայմաններով: Սա տեղի ունեցավ 19 (640) թվականին:

Իյաղը Կարկիսիա ուղարկեց Հաբիբ իբն Մասլամա ալ-Ֆիհրիին, որը գրավեց և հաշտություն կնքեց Ռակկայի հաշտության պայմաններով: Իյաղը առանց կռվի գրավեց Ամիդը Եդեսիայի հաշտության պայմաններով: Գրավեց Նփրկերտը՝ նույն պայմաններով: Կռվով գրավեց Քաֆար Տուսա ամրոցը և Մծբինը, սակայն Եդեսիայի պայմաններով: Նվաճեց Թուր Արդինը, Մարգին ամրոցը[52] և Գարան[53]՝ նույն ձևով, իսկ Կարդան[54] ու Բաղարդան[55]՝ Մծբինի հաշտության պայմաններով:

Նրա մոտ եկավ Ջավաղանի (Անձևացյաց) պատրիկը[56] և նա հաշտություն կնքեց նրա հետ հողերի համար հարկ վճարելու պայմանով: Այս բոլորը կատարվեց 19 (640) թվականին և 20-ի Մուհառամ ամսի (31 դեկտեմբեր 640 – 20 հունվար 641) որոշ օրերին: Ապա գնաց Արզն[57] ու նվաճեց այն Մծբինի պայմաններով, մտավ լեռնանցքը[58] ու հասավ Բաղնչ (Բաղլիս)[59], հետո անցավ Խլաթ (Խիլաթ)[60] հաշտություն կնքեց նրա պատրիկի հետ և կանգ առավ ալ-Այն ալ-Համիդայի[61] առջև՝ Հայաստանում, որից այն կողմ չգնաց: Հետո վերադարձավ ու Բաղնչի տիրոջը պարտավորեցրեց նրաշխավորել Խլաթի ու նրա գլխահարկի (ջիզիայի) վճարումը և նրա պատրիկի պարտավորությունները: Ապա հեռացավ Ռակկա ու գնաց Եմեսա, որի կառավարիչն էր նրան նշանակել Օմարը և մնաց 20 (640-641) թվականին:

Օմարը [Ջուդիրայի] կուսավորիչ նշանակեց Ստիզ իբն Ամիր իբն Հիդյամին, որը բիչ մնալուց հետո մեռավ և Օմարը նշանակեց Ումայր իբն Սաադ ալ-Անսարիին: Սա պրոմեց Այն ալ-Վարդան սաստիկ կռվից հետո:

Ասում է, Վակիդին, թե պատմել է մեկը, որը լսել է Իսհակ իբն Աբու Ֆարուայից, իսկ սա լսել է Աբու Վահբ ալ-Ջայշանի Դայլամ իբն Մուսուայից, որ Օմար իբն ալ-Խաթթաբը գրել է Իյադին՝ հրամայելով Ումայր իբն Սաադին ուղարկել Այն ալ-Վարդա ու նա ուղարկեց նրան, իսկ սա առաջադահ դուրբեր առաբեց, որոնք ցյուղացիների մի մասի վրա հարձակվեցին և թշնամու հոտերը քշեցին՝ Ասպա քաղաքի բնակիչները [սուսուսի] գոնները փակեցին և քարանետ մեքենաներ դրեցին: Մահմեդականներից չասեցին ասլանվեցին քարերից ու նետերից, և դուրս եկավ նրանց ոլուսրիկներից մեկը ու հայհոյեց ասելով՝ մենք ձեր անուածներից չենք: Այսուհանդերձ հետաղայում քաղաքը ցրավվեց հաշտության սլսյմանսդրով:

Ինձ սլատմել է Ամր իբն Մամունը, լսելով Հաջջաջ իբն Աբու Մանիից, իսկ սա իր հոլից և սլասլից, թե Ռաս ալ-Այնը դիմադրեց Իյադ իբն Ղանմին և այն գրավեց Ումայր իբն Սաադը, որը Օմարի նշանակած կառավարիչն էր Ջազիրայում, մահմեդականների դեմ բնակիչների մղած կատաղի կռվից հետո և մահմեդականները բռնաթյամբ մաան քաղաքը: Ապա հաշտություն կնքեցին այն պայմանով, որ հողն իրենցը լինի և բաս ջիզիա դրվի ամեն մի գլխին չորս դինար, սակայն նրանց կանանց ու երեխաներին չգերեվարեցին: Ասել է Հաջջաջը, լսելով Ռաս ալ-Այնի ծերունիներից, թե հիշում են, որ Ումայրը երբ մտել է [քաղաք] ասել է՝ լավ է լավ, [եկեք] դեպի ինձ, դեպի ինձ և սա նրանց համար երաշխավորագիր է համարվել: Հայսամ իբն Ադին գտնում է, որ Օմար իբն ալ-Խաթթաբը ուղարկել էր Աբու Մուսա ալ-Աշաարիին՝ Այն ալ-Վարդա, որի վրա նա հարձակվեց Ջազիրայի զորքով Իյադի մահվանից հետո: Ճշմարիտն այն է, որ Ումայրն է այն նվաճել սրով, սակայն չի գերեվարել և նրանց սլարտավորեցրել է խարաջ ու ջիզիա վճարել: Այս բաներ Հայսամից բացի ոչ ոք չի սուսել: Հաջջաջ իբն Աբու Մանին ասել է, որ նա (Ումայրը) Ռաս ալ-Այնի բնակիչների մի մասին գուրս քշեց և նրանց հողերի վրա բնակեցրեց մահմեդականների, որոնց հողարաժիններ (իկթա) բաշխեց:

Ինձ պատմել է Մուհամմադ իբն ալ-Մուֆադդալ ալ-Մաուսիլին, լսելով Սինջարի ծերունիներից (չեյխերից), որոնք ասել էին, թե Սինջարը հոռոմների ձեռքում էր, ապա Խոսրովը, որը ծանոթ է Պարուեզ (Արարուիզ)[62] անվամբ, կամեցավ սպանել հարյուր պարսիկներին, որոնց իր մոտ էին բերել ինչ որ խռովության և բմբոստության պատճառով: Նրանց համար բարեխոսել էին և նա հրամայեց ուղար-

կել Սինջար, որը նա չէր կարողանում գրավել: Նրանցից երկուսը մահացել էին, իսկ իննսունութը հասան ու միանալով այնտեղ կովող ռազմիկներին, գրավեցին քաղաքը և այնտեղ հաստատվելով սերնդագործեցին: Երբ Իյազը Խլաթից հեռացավ ու հասավ Ջազիրա, զորը ուղարկեց Սինջար, որը գրավեց այն հաշտության պայմանագրով և այնտեղ արաբների բնակեցրեց: Զրուցարաններից (ռավի)* մեկը պատմել է, որ Իյազը գրավել է Մոսուլի[63] (Մաուսիլ) մոտ մի ամրոց, սակայն դա ճիշտ չէ: [.....]

Ասել է Վակիդին, թե ոմանք պատմել են, որ երբ Խալիդ իբն ալ-Վալիդը Օմար [խալիֆայի] կողմից Ջազիրայի որոշ մասի կառավարիչ էր նշանակվել, մի օր Ամիդում թե այլուր բաղնիքում քսվել էր ինչ որ [օծանելիքի], որի մեջ գինի (սպիրտ) կար և երբ Օմարը լսեց, հեռացրեց նրան, սակայն դա ստույգ չէ:

Ամր իբն Նակիդը պատմել է լսելով Հաջջաջ իբն Մանիից, և սա իր հորից ու պապից, իսկ վերջինս՝ Մայմուն իբն Միհրանից, թե [Իյազը] սկզբում Ջազիրայի բնակիչներից, որպես մահմեդականների օգտին տրվող հարկ, որոշ ժամանակ վերցնում էր ձեթ, քացախ և կերակուր, ապա թեթևացրեց ու զոհացավ քառասունութ, քսանչորս և տասներկու դիրհեմով, ըստ մարդու վիճակի: Ամեն մի մարդ, բացի ջիզիայից վճարում էր նաև երկու մող ցորեն, երկու քսեստ (կիսթ) ձեթ և երկու քսեստ քացախ:

Ռակկայի բնակիչներից շատերն ինձ պատմել են, թե երբ Իյազը մեռավ և Ջազիրայի կառավարիչ դարձավ Սաիդ իբն Ամիր իբն Հիզյամը, կառուցեց Ռակկայի ու Եղեսիայի մզկիթները, ապա նա մեռավ և Դիար Մուդարում[64] ու Դիար Ռաբիայում[65] մզկիթներ կառուցեց Ումայր իբն Սաադը: Հետո, երբ Մուավիան Ասորիքի և Ջազիրայի կառավարիչ նշանակվեց, Օսման իբն Աֆֆան [խալիֆան] նրան հրամայեց, որ արաբներին տեղավորի քաղաքներից ու գյուղերից հեռու վայրերում և նրանց թույլ տա մշակել միայն այն հողը, որը ոչ ոքի չէր պատկանում: Սա տեղավորեց Տամիմ ցեղի մարդկանց Ռարիայում, իսկ Մաղիհին և Մուդայրիր վայրերում տեղավորեց Կայս, Ասաղ և այլ ցեղերից՝ խառն վիճակում: Այս բանն արեց Դիար Մուդարի տարբեր վայրերում, իսկ Ռարիա ցեղին տեղավորեց նույն ձևով Դիար [Ռարիայում]: Նա քաղաքների, գյուղերի ու սահմանային կայազորների վրա խնամակալներ նշանակեց, որոնք թոչակ էին ստանում որպեսզի պաշտպաննեն նրանց և թողեց իր կառավարիչների հետ:

Ինձ պատմել է Աբու Հաֆս ալ-Նամին, լսելով Համմադ իբն Ամր ալ-Նասիբիից, թե Մծբինի կառավարիչը գրել էր Մուավիային, որը

* Ռավի – բանաստեղծությունների, ինչպես նաև մահմեդական խարարների ավանդապատում զրույցների և հադիսների ասացող և փոխանցող:

Օսմանի կողմից Ասորիքի ու Ջազիրայի կառավարիչ էր, ղողոբելով որ իր հետ եղած մահմեդականներից շատերը կարիճներից խայթվել են: Սա զրեց նրան, որ բաղդադի ամեն մի թաղի բնակիչներին սպառնավորեցնի ամեն գիշեր թանավոլված կարիճներ գնել: Այսպես էլ արեցին ու բերած էին կարիճները, որոնց նա հրամայում էր սատկեցնել:

Պատմել է ինձ Աբու Այյուբ ալ-Մուաղդար ալ-Ռակկին, լսելով Աբու Աբդալլահ ալ-Կալկիսանիից, իսկ սա լսել էր ծերունիներից (հնիներից). թե Ումայր իբն Սաալիբ, Ռաս ալ-Այնը նվաճելուց հետո, բայլեց Խալուբ [գետի][66] երկայնքով, մինչև որ հասավ Կարկիսիա, որի բնակիչները իսիտեղ էին [սրսյմանակները], իսկ նա նրանց հետ հաշտություն կնքեց նախկին պայմանագրի ձևով: Ասում եկավ Եփրատի բերդերը, մեկ առ մեկ նվաճեց և այս բոլորին սիրացավ Կարկիսիայի հաշտության դայմաններով: Այնտեղ նա մեծ դիմադրության չհանդիպեց, այլ բնակիչներից ոմանք երբեմն բարեր էին նետում: Երբ նվաճեց Տալրասը, Անաբը, եկավ ալ-Նավիսա, Այնսա և Հիտ ու տեսավ Ամմար իբն Յասիրին՝ Օմար իբն ալ-Խաթթաբի կողմից նշանակված Քուֆայի կառավարչին, որը Սաադ իբն Ամր իբն Հարամ ալ-Անսարիի հրամանատարությամբ, զորք էր ուղարկել՝ Անբարի վերևի կողմերը նվաճելու: Այդ բերդերի բնակիչները եկան երաշխավորագիր (աման) խնդրելու և նա տվեց: Իսկ Հիտի բնակիչներից՝ եկեղեցու կեսը վերցնելուց հետո Ումայրը դնեց Ռակկա:

Որոշ դիտակ մարդիկ ինձ պատմել են, որ Հիտը և այն բերդերը, որոնք Քուֆայից այն կողմ են, նվաճել է Միզլաջ իբն Ամր ալ-Սուլամին՝ Աբդ Շամս ցեղի դաշնակիցը, մի ջոկատի հետ միասին: Նա նվաճեց այն և Եփրատի վրա կառուցեց ալ-Հադիսան[67]: Նրա որդիները մնացին Հիտում և նրանցից մեկը՝ Աբու Հարուն կոչված, դեռ հիշվում է այնտեղ: Ասվել է նաև, թե Միզլաջը Սաադ իբն Ամր իբն Հարամի կողմից էր նշանակված, սակայն ճշմարտությունն Ալլահը գիտի:

Ասել են, որ Սաիդ իբն Աբդ ալ-Մալիք իբն Մարուանի անվամբ կոչված (սա նա է, որը կոչվել է Սաիդ ալ-Խայր (բարիք), քանզի խստակրոն էր) գետի մոտ մի թփուտ կար, ուր առյուծներ կային: Վալիդը այն պարզևել էր նրան և վերջինս գետ (ջրանցք) փորեց ու բարեկարգեց շրջակայքը: Ոմանք էլ գտնում են, թե Օմար իբն Աբդ ալ-Ազիզ [խալիֆան] էր, որ այդ կալվածը պարգևեց նրան:

Գտնում են, որ Ռաֆիկան հին չէ, այլ կառուցվել է հավատացյալների իշխան Մանսուրի կողմից 155 (771-772) թվականին, ըստ իր [կառուցած] Բաղդադ քաղաքի հատակագծի և Խորասանից բերված զորք նշանակեց այնտեղ, հետո անցավ Մահդիի ձեռքը, երբ գահաժառանգ էր, ապա [Հարուն] ալ-Ռաշիդը ամրոցներ կառուցեց: Ռակկայի ու Ռաֆիկայի միջև կային մշակված դատարկ տարածություններ և երբ

Ջայիրայի կառավարիչ դարձավ Ալի իբն Սուլայման իբն Ալին, Ռակկայի շուկաներն այնտեղ փոխադրեց: Անցյալում Ռակկայի մեծ շուկան հայտնի էր Հիշամի հին շուկա անվամբ, ապա երբ Ռաշիդը եկավ Ռակկա, մեծացրեց շուկաների թիվը և մինչև հիմա այդ շուկաների վարձը բռնագրավված հողերի հարկի հետ միասին հավաքվում է:

Իսկ ինչ վերաբերում է Հիշամի Ռուսաֆային, ապա Հիշամ իբն Աբդ ալ-Մալիք [խալիֆան] է այն հիմնել, և նախքան այդ նա իջևանում էր ալ-Զայտունայում: [Հիշամը] վտրեց ալ-Հանի և ալ-Սարիա ջրանցքները և այնտեղ հիմնեց Ռակկայի Վասիթ [քաղաքը]: Ապա այդ կայվածը [Արրասյան] պետության սկզբնական շրջանում բռնագրավվեց, ապա տրվեց Ջաաֆար իբն ալ-Մանսուրի դուստր Ումմա Ջաաֆար Զուբայդային և սա այնտեղ բնակավայր հաստատեց, որը կոչվում է նրա անունով ու շենացրեց:

Կարկիսիայից ցածր գտնվող Ռահրան[68] այնքան էլ հին չէ: Այն կառուցել է Մալիք իբն Թաուկ իբն Ատաաբ ալ-Տաղլիբին՝ Մամունի խալիֆայության ժամանակ:

Աղրաման Դիար Ռաբիայի հին գյուղերից էր, և այն նվաճեց Հասան իբն Օմար իբն ալ-Խաթթաբ ալ-Տաղլիբին նրա տիրոջ ձեռքից: Սա կառուցեց մի բերդ ու ամրացրեց:

Քսեֆր Տուսան հին բերդ էր: Այն վերցրին Արու Ռիմսայի որդիները, բնակվեցին, քաղաք դարձրին ու ամրացրին:

Ինձ պատմել է Մուաֆֆա իբն Թաուսը, լսելով իր հորից, թե հարցրել եմ ծերունիներին Բալաղի, Դիար Ռաբիայի և Բաքիյայի հողերի տասանորդ [վճարելու] մասին: Ասվել է, թե դրանք տասանորդ վճարող հողեր են, քանի որ դրանց արաբ տերերը իսլամ են ընդունել, կամ անտեր, մեռյալ (խոպան) հողեր են, որ [մահմեդականները] մշակելի են դարձրել և կամ քրիստոնյաները լքել են հողերը և դարձել են անխնամ մեռյալ հողեր ու հատկացվել են արաբներին որպես կալված:

Արու Աֆֆան ալ-Ռակկին ինձ պատմել է Ռակկայի տարեց քարտուղարներից և ուրիշներից լսելով, թե Այն ալ-Ռումիյան ու նրա ջրերը պատկանում էին Վալիդ իբն Ուկբա իբն Արու Մուայթին, որը տվեց Արու Ուբայդ ալ-Թաիին, ապա անցավ հավատացելոց իշխան Արու-լ-Աբբասին և նա պարգևեց Մայմուն իբն Համդային՝ Ալի իբն Աբդալլահ իբն Աբբասի մաուլային: Ապա այն գնեց Ռաշիդը՝ նրա ժառանգորդներից և այժմ Ռակկայի հողերից է:

Ասում են, որ Իբն Հուբայրան [այսպես կոչված] Հուբայբայի անտառը վերցրել էր որպես տիրույթ, սակայն բռնագրավվեց ու տրվեց որպես տիրույթ Բիշր իբն Մայմունին՝ Բաղդադում Շամի դռան կողմերում գտնվող Թակատի (կամարակապ փողոցի) տիրոջը: Ապա այն գնեց Ռաշիդը և այժմ՝ Սարուջի հողերից է:

Հիշամ [իսլիֆան] իր ապջկանը՝ Այիշային, մի տիրույթ էր պարգևել Ռասաֆայում, որը նրա անունով էր հայտնի, սակայն հայրենիք դարձվեց:

Արդ ալ-Մայիր և Հիշամ [իսլիֆանները] մի գյուղ ունեին Սալուս կոչված և Քաֆր Հալդա կոչված գյուղի կիսը՝ Եղեսիայի կողմերում:

Իսկ Խառանում Ղամր իբն Յազիդին էր որսականում Տալլ Ղաֆրան, Տալլ Մաղարայի հայերը, ալ-Մասալլայի (աղոթավայր) հողերը և Խառանի արվարձանում հարբունիս դարձված հողերն ու հասարթարեր (իանաթներ, արհեստանոցներ) հասաստություններ:

Արդ ալ-Վահիզի մարդասիրությունը մահմեդականների համար արոտավայր էր նախքան Հաղասը[69] և Զասլեարան[70] կառուցվելը, որից հետո այն լցվեց և ջրով ողողվեց, իսկ Հուսայն ալ-Խազիմը (ներքինին) այն միացրեց Ահուազին՝ Ռաշիդի իսլիֆայության օրերին: Այստեղ որոշ մարդիկ ասողների կերպով դրավեցին նրա ադարակները, մինչև որ Արդալլահ իբն Թահիրը եկավ Ասորիք, նորից դրանք դարձրեց [սեփականի] կալվածներ: Աբու Այյուբ ալ-Ռակկին ասել է, որ լսել է, թե Արդ ալ-Վահիզը, որի անունով կոչվել է այս մարգագետինը, նույն Արդ ալ-Վահիզ իբն ալ-Հարիս իբն ալ-Հաբամ իբն Աբու-լ-Ասին է, որը Արդ ադ-Մայիր [իսլիֆայի] հորեղբորորդին էր: Մարգագետինը նրան էր պատկանում և նա այն դարձրեց միայն մահմեդականներին հասանելիացված արոտավայր: Նա է, որին Կութաման ներբողել է.

Եթե մահը ինձի Արդ ալ-Վահիզին,
Քալաբի այլ բնակիչների մասին մի անհանդստացիր:

ՏԱՂԼԻԲ ԻԲՆ ՎԱՒԼ ՑԵՂԻ ՔՐԻՍՏՈՆՅԱՆԵՐԻ ՄԱՍԻՆ

էջ 185 - 187

Պատմել է Շայրան իբն Ֆաուլը, լսելով Աբու Ուվանայից, իսկ նա՝ ալ-Մուղիրայից և վերջինս՝ Սաֆֆահ ալ-Շայբանիից, թե Օմար իբն ալ-Խաթթաբը կամենում էր Տաղլիբ ցեղի քրիստոնյաներից ջիզիա վերցնել, սակայն նրանք վեր կացան ու փախան, մի մասը հեռավոր վայրեր հասավ: Ասում է նրան (Օմարին) Նուման իբն Զուրաան, կամ Զուրաա իբն Նումանը՝ խնդրում եմ քեզ Այլահի անունով Տաղլիբ ցեղի համար, չէ՞ որ նրանք արաբներ են, որ խորշում են ջիզիայից: Նրանք ուժի տեր են, ուստի թշնամին չպետք է նրանց օգտագործի մեր դեմ: Օմարը փնտրեց ու նետ բերեց նրանց ու կրկնապատկեց սադական[71]:

Պատմել է Շայբանը, լսելով Աբդ ալ-Ազիզ իբն Մուսլիմից, իսկ սա՝ Լայսից, նա էլ՝ մի մարդուց, որը լսել էր Սաիդ իբն Զուբայրից, իսկ նա՝ Իբն Աբբասից, թե Տաղլիբ ցեղի քրիստոնյաների մորթած զոհերը

չպետք է ուտել, նրանց կանանց հետ չպետք է ամուսնանալ. նրանք մեզանից չեն և ոչ էլ [սուրբ] Գրքի ժողովրդից են: Պատմել է Աբրաս իբն Հիշամը, լսելով հորից, իսկ սա Ուվանա իբն Հաքամից ու Աբու Միհնաֆից, թե Օմայր իբն Սաադը գրել էր Օմար իբն ալ-Խաթթաբին տեղեկացնելով, որ եկել է Եփրատի Ասորիքի կողմերի ափերը, դրավել Անատը և Եփրատի այլ բերդերը ու կամեցել է մահմեդականացնել Տաղլիբ ցեղից նրանց, ովքեր այնտեղ են, սակայն մերժել են և պատրաստվել անցնելու Ռումի երկիրը: Նույն բանն առաջարկել է նաև Եփրատի արևելյան ափին դտնվողներին, սակայն սրանք ևս մերժել են ու խնդրել, որ թույլատրվի հեռանալ: Նա հարցնում էր նրա (Օմարի) կարծիքը:

Օմարը գրեց նրան՝ հրամայելով կրկնապատկել նրանց համար սադական, որը մահմեդականներից է վերցվում ամեն անասունից ու հողից, իսկ եթե մերժեն, ապա կռվել նրանց դեմ, մինչև ոչնչացնելը, կամ ընդունեն՝ իսլամը: Սրանք ընդունեցին կրկնակի սադական, ասելով՝ միայն թե չլինի այնպիսի ջիզիա, ինչպես օտար ռամիկից վերցված ջիզիան է. համաձայն ենք ու կպահպանենք մեր կրոնը:

Պատմել է Ամր ալ-Նակիդը, թե լսել է Աբու Մուավիայից, իսկ սա՝ ալ-Շայբանից և նա՝ ալ-Սաֆֆահից և նա էլ՝ Դաուդ իբն Քուրդուսից, թե Օմար իբն ալ-Խաթթաբը, երբ տեսել էր, որ Տաղլիբ ցեղը Եփրատն անցել էր՝ կամենալով հասնել Ռումի երկիրը, հաշտություն կնքեց այն պայմանով, որ չմկրտեն իրենց երեխաներին, ոչ էլ ստիպեն իրենց կրոնն (քրիստոնեություն) ընդունել, իսկ սադական պետք է կրկնակի չափով վճարեին: Դաուդ իբն Քուրդուսն ասել էր, թե նրանք հովանավորություն (զիմմա) չէին վայելում, քանի որ նրանք իրենց կրոնով ներկել (օծել) էին, այսինքն նկատի ունի մկրտությունը:

Պատմել է ալ-Հուսայն իբն ալ-Ասուադը, լսելով Յահիա իբն Ադամից, իսկ սա՝ Իբն Մուբարաքից, սա էլ՝ Յունիս իբն Եզիդ ալ-Այլիից և նա ալ-Զուհրիից, թե [Սուրբ] Գրքի ժողովրդի անասուններից սադակա չի վերցվում, բացառությամբ Տաղլիբ ցեղի քրիստոնյաներից, կամ ընդհանրապես արաբ քրիստոնյաներից, որոնց ունեցվածքն հիմնականում անասուններից է բաղկացած, ուստի նրանք պարտավոր են մահմեդականների վճարածի կրկինը վճարել:

Պատմել է Սաիդ իբն Սուլայման Սաադավայհը՝ լսելով Զուրաա իբն Նումանից, թե Օմար [խալիֆան] Տաղլիբ ցեղի քրիստոնյաների մասին ասել է, նրանք արաբներ են, որ խորշում են ջիզիայից, սակայն նրանք մշակելի հողերի և անասունների տեր են: Օմարը կամենում էր նրանցից ջիզիա վերցնել, սակայն նրանք երկրով մեկ ցրվեցին ու նա հաշտություն կնքեց այն պայմանով, որ հողերի ու անասունների համար մահմեդականի վճարած սադակայի կրկինը վճարեն, միայն թե իրենց երեխաներին քրիստոնյա չդարձնեն:

Պատմել է Մուկիրան, թե Այի [խալիֆան] ասել է, որ եթե կարողանայի դրուղվել Տայիր ցեղով, կկատորեի նրանց, կդեպեվարեի նրանց դավակներին, քանի որ ուխտ խախտել են և այլևս չեն կարող հովանավորություն վայելել, քանզի նրանք քրիստոնյա են դարձել իրենց դավակներին: Պատմել է Աբու Նասր ալ-Տամմարը, վերցնելով Զիյադ իբն Հուդայր ալ-Ասադիից, թե՝ ինձ ուղարկեց Օմարը Տայիր ցեղի քրիստոնյաների մոտ, որպեսզի վերցնեմ նրանց ունեցվածքի տասանորդի կեսը, բայց այսպիսով տասանորդ վերցնել մահմեդականից, կամ դիմմիից, որը խարաջ է վճարում:

Ինձ ուղարկել է Մուհամմադ իբն Սաադը, վերցնելով Վակիդիից և ուրիշներից, թե Օսման [խալիֆան] հրամայել էր, որ Տաղիբ ցեղից ջիզիան դանձվի միայն ոսկով ու արծաթով, սակայն երբ ստուգեց, որ Օմարը սադակայի կրկնակին էր վերցրել, հրաժարվեց դրանից:

Ասել է Վակիդին, թե ասել են Սուֆիան ալ-Սաուրին, Աուզաին, Մայիր իբն Անասը, Իբն Աբու Լայլան, Իբն Աբու Զիբը, Աբու Հանիֆան, ինչպես նաև Աբու Յուսուֆը, թե Տաղիբ ցեղի մարդը մահմեդականի վճարածի կրկինը պետք է վճարի իր հողի, անասունների և ունեցվածքի համար, սակայն ոչ երեխան ու տկտրամիտը, ասյա Իբրաբի [իրավաղետ] մարդիկ դտնում են, որ պետք է նրանց հողերից սադակայի կրկինը վերցնել, իսկ անասուններից ոչինչ չառնել: Հիջազի[72] [իրավազետ] մարդիկ գտնում են, որ այդ [հարկը] պետք է անասուններից ու հողից վերցնել: Սակայն բոլորը համաձայն են այն բանում, որ Տաղիբ ցեղի ունեցվածքից վերցված [հարկը] խարաջային հարկի նման պետք է լինի, քանի որ վերաբերում է ջիզիային:

ՋԱԶԻՐԱՅԻ ՍԱՀՄԱՆԱՅԻՆ ԱՄՐՈՒԹՅՈՒՆՆԵՐԸ

էջ 187 – 189

Ասվում է, որ երբ Օսման իբն Աֆֆանը խալիֆա դարձավ, գրեց Մուավիային, նշանակելով նրան Ասորիքի կառավարիչ, իսկ Ումայր իբն Սաադ ալ-Անսարիին՝ Ջազիրայի կառավարիչ, հեռացրեց սրան ու Մուավիային հանձնեց Ասորիքը, Ջազիրան ու նրանց սահմանային ամրությունները: Հրամայեց նրան արշավել Շիմշաթ[73], որը Զորրորդ Հայաստանն է (Արմինիա)[74], կամ ուրիշին հանձնարարել այն: Սա ուղարկեց Հաբիբ իբն Մասլամա ալ-Ֆիհրիին և Սաֆուան իբն Մուաթթալ ալ-Սուլամիին: Նրանք, հասնելուց մի քանի օր անց, նվաճեցին Եդեսիայի հաշտության նման պայմաններով: Սաֆուանը մնաց այնտեղ և վախճանվեց Մուավիայի խալիֆայության վերջում: Ասվել է նաև, թե արշավանքը կատարել է ինքը՝ Մուավիան, իսկ այս երկուսը նրա հետ են եղել. Սաֆուանին նշանակել է կառավարիչ և սա

տեղավորվել է ու այնտեղ էլ մահացել:

Պատմում են, որ Կոստանդին բոնակալը[75] Մալաթիան պաշարելուց հետո 133 (9 օգոստոս 750 – 29 հուլիս 751) թվականին հարձակվել է Շիմշաթի վրա, սակայն ոչինչ չի կարողացել գրավել և ասպատակել է նրա շրջակայքն ու հեռացել:

Շիմշաթը մնաց խարաջային շրջան, մինչև որ Մուտավաքքիլ Ալայլահ [խալիֆան] այն դարձրեց տասանորդային այլ սահմանային ամրություններ նման:

Պատմվում է, որ Շիմշաթի նվաճումից հետո Հարիր իբն Մասլաման արշավեց Կամախ[76] (Քամխ) ամրոցի դեմ, սակայն չկարողացավ գրավել: Հարձակվեց նաև Սաֆուանը, սակայն չկարողացավ նվաճել: Ապա վերջինս կրկին արշավեց 59 (25 հոկտեմբեր 678 – 12 հոկտեմբեր 679) թվականին, որը նրա մահվան տարին է, իր հետ ունենալով Ումայր իբն Հուբար ալ-Սուլամիին: Ումայրը պարսպի վրա բարձրացավ և մենակ կռվեց, մինչև որ հոռոմները նահանջեցին և մահմեդականները բարձրացան և այսպիսով Ումայրը նվաճեց այն: Նա սրանով հպարտանում էր և նրան գովում էին:

Ապա հոռոմներն այն գրավեցին, իսկ Մասլամա իբն Աբդ ալ-Մալիքը վերագրավեց, և այդպես մնաց: Հետո հոռոմները կրկին գրավեցին: Եվ ահա 149 (16 փետրվար 766 – 5 փետրվար 767) թվականին Մանսուրն անձամբ եկավ Բաղդադից, իջևանեց Հադիսատ ալ-Մաուսիլում[77] և այնտեղից արշավանքի ուղարկեց Հասան իբն Կահթաբային և նրանից հետո Մուհամմադ իբն Աշասին, որոնց հրամանատար կարգեց Աբբաս իբն Մուհամմադին և հրամայեց, որ նրանց հետ հարձակվի Կամախի վրա: Սակայն Մուհամմադ իբն ալ-Աշասը մեռավ Ամիդում և Աբբասն ու Հասանը շարժվեցին ու Հասան Մալաթիա և այնտեղից պարեն վերցնելով գնացին ու պաշարեցին Կամախը: Աբբասը հրամայեց քարանետ մեքենաներ (մանջանիկ) գնել, իսկ նրանք (բերդում) գիհի փայտի տախտակներով ծածկեցին ամրոցը, որպեսզի քարանետ մեքենայի քարերը չվնասեն նրան: Նրանք մահմեդականների վրա քարեր գլորեցին ու երկու հարյուր մարդ կոտորեցին: Մահմեդականները փիլիկվան (խոյ) բերեցին և սաստիկ կռիվ տեղի ունեցավ՝ մինչև որ գրավեցին այն: Այս արշավանքների ժամանակ Աբբաս իբն Մուհամմադի հետ էր Մաթար ալ-Վառակը:

Ապա հոռոմները կրկին գրավեցին ու փակվեցին Կամախում: Եվ ահա 177 (18 ապրիլ 793 – 6 ապրիլ 794) թվականին Մուհամմադ իբն Աբդալլահ իբն Աբդ ալ-Ռահման իբն Աբու Ամրա ալ-Անսարին, որը Աբդ ալ-Մալիք իբն Սալիհի կողմից Շիմշաթի կառավարիչ էր նշանակված, արշավեց ու գրավեց այն, նույն տարվա Ռարի Բ ամսի տասնչորսին (30 հուլիս): Այն նվաճված մնաց մինչև Մուհամմադ իբն

Ուսչիդի իսլամությունը, երբ նրա բնակիչները վախան և հոռոմները գրավեցին: Առվում է, որ Ուրայդայլահ իբն ալ-Ակթան այն հանձնեց հոռոմներին, փրկելու համար իր որդուն, որը նրանց մոտ գերի էր:

Հետագայում Արդայլահ իբն Թահիրն այն գրավեց Մամունի խալիֆայության ժամանակ ու մնաց մահմեդականների ձեռքում, մինչև որ Շիմշաթի և Կարնո քաղաքի՝[79] (Կայիկալա) քրիստոնյաներից ոմանք և Խլաթի պատրիկ Բագարատը Աշոտի որդին (Բակրատ իբն Աշոտ)[70] իսարամանկորեն համոզեցին այն հանձնել հոռոմներին և այսոլիսով սիրաշահել նրանց, հանուն այն կալվածների [ապահովության], որ ունեին Շիմշտիի գավառում:

ՄԱԼԱԹԻԱՆ

էջ 189 - 196

Պատմում են, որ Իյալ իբն Ղանմը Շիմշաթից Մալաթիա ուղարկեց Հարիր իբն Մասլամա ալ-Ֆիհրիին, որը գրավեց այն, սակայն հետո մահմեդականների ձեռքից գնաց: Երբ Մուավիան Ասորիքի ու Ջազիրայի կառավարիչ դարձավ, ուղարկեց Հարիր իբն Մասլամային, որը բռնի ուժով գրավեց և այնտեղ մահմեդական հնձյալների կայազոր ու կասավարիչ նշանակեց: Երբ այնտեղ եկավ Մուավիան, հոռոմների դեմ արշավանքի գնալիս, Ասորիքի, Ջազիրայի և այլ վայրերի դորբերին տեղում [որոգես] կայազոր նշանակեց: Այս քաղաքը ամառային արշավանքների ճանապարհի առաջին կայանն էր:

Ապա նրա բնակիչներն այնտեղից տեղափոխվեցին Արդայլա իբն ալ-Զուրայրի [ապստամբության] օրերին, եկան հոռոմները քանդեցին, հետո թողեցին ու հեռացան: Այնտեղ եկան հաստատվեցին քրիստոնյաներ՝ հայեր ու նարաթացիք (արամեացիք):

Ինձ պատմել է Մուհամմադ իբն Սաադը, վկայակոչելով Վակիդիին, թե մահմեդականները Արդայլահ իբն Արդ ալ-Մալիքի 83 (4 փետրվար 702 – 23 հունվար 703) թվականի արշավանքից հետո հաստատվել էին Տարենտեում (Թարանդա) և բնակարաններ կառուցել: Սա Մալաթիայից երեք օթևան (մարհալա)[80] հեռավորության վրա է գտնվում գեպի Ռումի երկիրը:

Այդ ժամանակ Մալաթիան ավերակ վիճակում էր, ուր ոչ ոք չէր ապրում, բացի դիմմի մարդկանցից, ինչպես՝ հայեր և ուրիշներ: Ամառները Ջազիրայից այստեղ էր գալիս մի դորամաս ու մնում, մինչև հասնում էր ձմեռը, ձյուն էր իջնում, և այդ ժամանակ հեռանում էին: Սակայն երբ Արդ ալ-Ազիզը խալիֆա դարձավ, Տարենտեի ժողովրդին բռնի տեղահանեց, քանզի վախենում էր, որ թշնամին հարձակումներ կգործի: Հեռանալիս նրանք ամեն ինչ մեջքի վրա

տարան, սակայն քացախի ու ձեթի կարասները ջարգեցին: Ապա նա տեղավորեց նրանց Մալաթիայում, իսկ Տարենտեն՝ կործանեց: Մալաթիայի կառավարիչ նշանակեց Ջաավանա իբն Հարիսին՝ Ամիր իբն Սաասաա ցեղից մեկին:

Ասում են, որ 123 (26 նոյեմբեր 740 – 14 նոյեմբեր 741) թվականին քսան հազար հոռոմներ եկան ու պաշարեցին Մալաթիան: Բնակիչները դռները փակեցին և կանայք փաթթոցներով երեսացին պարիսպների վրա ու կռվեցին: Մալաթիայի բնակիչների սուրհանդակը դուրս եկավ վուսսի ձիով օգնություն խնդրելու և հասավ Հիշամ իբն Արդ ալ-Մալիք [իալիֆային] Ռուծափում (Ռուսաֆա)[81]: Հիշամը դորք պատրաստեց Մալաթիա ուղարկելու, սակայն լուր ստացավ, թե հոռոմները հեռացել են և կանչեց սուրհանդակին, լուրը հայտնեց նրան ու նրա հետ ձիավորներ ուղարկեց, որպեսզի այնտեղ (Մալաթիայում) կայազոր գառնան: Ապա Հիշամն անձամբ արշավեց, կանգ առավ Մալաթիայում, բանակ դրեց ու վերակառուցեց այն: Նա անցել էր Ռակկայի միջով և այնտեղ մտել էր սուրբ մեջքին, մի բան, որ մինչ այդ երբեք չէր արել:

Ասել է Վակիդին, թե 133 (9 օգոստոս 750 – 29 հուլիս 751) թվականին Կոստանդին բռնակալը եկավ դեպի Մալաթիա, իսկ Կամախն այդ ժամանակ մուհամեդականների ձեռքում էր և նրա կառավարիչն էր Սուլայմ ցեղից մի անձնավորություն: Կամախի բնակիչները օգնության կոչ արեցին Մալաթիայի բնակիչներին և այնտեղից հոռոմների դեմ դուրս եկավ ութ հարյուր ձիավոր: Սակայն հոռոմների հեծելազորը հաղթեց նրանց, փախուստի մատնեց և եկավ Հոռոմն (Կոստանդին) ու կանգ առավ, պաշարեց Մալաթիան: Այդ ժամանակ Ջաղիրան խոռվության մեջ էր, իսկ նրա կառավարիչ Մուսա իբն Քաաբը Խառանում էր: Նրա մոտ [Մալաթիայից] սուրհանդակ ուղարկեցին, սակայն նա չկարողացավ օգնել: Լուրը հասավ Կոստանդինին, որն ասաց նրանց. Ով Մալաթիայի ժողովուրդ, ես եկել եմ տեղյակ լինելով ձեր վիճակի մասին և թե ինչպես ձեր իշխանությունները ի վիճակի չեն ձեղնով զրաղվելու. իջեք և երաշխավորագիր խնդրեցեք, դատարկելով քաղաքը, որը ես քանդելու եմ և այստեղից հեռանալու եմ: Սակայն նրանք մերժեցին և նա քարանեստ մեքենաներ դրեց: Երբ տագնապը սաստկացավ և պաշարումն ուժեղացավ, խնդրեցին նրանից, որ իրենց խնայի: Ապա պատրաստվեցին հեռանալու, տանելով այն, ինչ հնարավոր էր, իսկ ինչ ծանր էր՝ նետեցին ջրհորները ու թաքստոցները և դուրս եկան: Հոռոմները նրանց համար քաղաքի դռնից մինչև որոշ տարածություն երկու շարք պատրաստեցին և ամեն կողմում կանգնողը իր սուրը մեկենելով դիպչում էր դիմացը կանգնողի սրի ծայրին, այնպես որ սրերով կամար էր կազմվել և դրա տակով անցկացրին ու տարան տեղ հասցրեցին: Նրանք գնացին

Ջազիրա ու տարբեր վայրեր հաստատվեցին, իսկ հոռոմները կործանեցին Մալաթիան և մնաց միայն մի շտեմարան, որի մի մասն էլ վնասված էր: Նրանք քանդեցին Կլավդին (Կայաուդիյա) ամրոցը[82]:

139 (6 հունիս 756 – 24 մայիս 757) թվականին Մանսուր (խալիֆան) դրեց Սալիհ իբն Ալիին, հրամայելով վերակառուցել ու ամրացնել Մալաթիան: Ապա, որոշեց Արդ ալ-Վահհաբ իբն Իբրահիմ ալ-Իմամին՝ որպես Ջազիրայի ու նրա սահմանային ամրությունների կառավարիչ: Սա եկավ 140 (25 մայիս 757 – 14 մայիս 758) թվականին իր հետ բերելով Հասան իբն Կահթաբային՝ Խորասանի գնդերով: Նա յոթանասուն հազար մարդ հավաքեց Ասորիքից ու Ջազիրայից և բերեց Մալաթիա: Նա տարբեր քաղաքներից զորավորներ էր հավաքել և սկսեց շինարարություններ: Բանն այն է, որ Հասան իբն Կահթաբան այնքան ուշադիր էր, որ նույնիսկ քար էր մատուցում որմնադիրներին: Նա կերակրում էր մարդկանց (զորավորներին), վարձատրում էր իր միջոցներից՝ իր խոհանոցները բացելով նրանց: Այս բանը զայրացրեց Արդ ալ-Վահհաբին, որը դրեց Աբու Ջաաֆար [Մանսուրին], տեղեկացնելով, որ թեև ինքը [բավարար] կերակրում է մարդկանց, սակայն Հասանը մի քանի անդամ ավելի է կերակրում, որպեսզի այդպիսով փչացնի իր գործը. նա մեղադրում էր նրան չոայլության ու կեղծավորության մեջ և հայանում, որ մուննտիկներ ունի մարդկանց ճաշի հրավիրելու: Աբու Ջաաֆարը գրեց նրան. Ով երեխա, Հասանն իր փողով է կերակրում, իսկ դու իմ փողով ես կերակրում, դու պարզապես անխելք ես, անհասկացող ու վատ մտքերի տեր: Իսկ Հասանին էլ դրեց, թե չարունակիր կերակրել, միայն առանց մուննտիկի:

Հասանը հայտարարում է, թե ով չուտ վերջացնի, կստանա այսքան և այսքան, իսկ մարդիկ ջանք էին թափում աշխատանքի մեջ, այնպես, որ վեց ամսում ավարտեցին Մալաթիայի ու նրա մզկիթի շինարարությունը: Եվ զինվորների ամեն տաս-տասնհինգ հոգիանոց խմբի համար կառուցեց երկու ներքին և երկու վերին տներ (սենյակներ) և մի ախոռ: Կառուցեց նաև մի սահմանային ամրոց երեսուն մղոն հեռավորության վրա և մի այլ ամրոց Կուբակիբ գետի[83] վրա, որը Եփրատ է թափվում: Մանսուրը Մալաթիայում բնակեցրեց չորս հազար ռազմիկ Ջազիրայի բնակիչներից, քանզի սա նրանց սահմանային ամրությունների [գոտին] էր, ավելացնելով ամեն մի մարդու ոռճիկին տաս դինար և, որպես նպաստ հարյուր դինար, բացի այն վարձատրությունից, որ ցեղերն իրենց միջև բաժանում էին: Նա այնտեղ զենքի պահեստ (կայազոր) դրեց, զինվորներին դաչտեր պարգևեց և վերակառուցեց Կլավդիա ամրոցը:

Կոստանդին բռնակալը հարյուր հազարից ավելի զորքով եկավ կանգ առավ Պիրամոս (Ջայհան) գետի մոտ, սակայն լսելով արաբնե-

րի բաղմամարդության մասին, նա կանգնեց: Լսել եմ, որ ասել են, թե Արդ ալ-Վահհաբի հետ արշավանքի ժամանակ եղել են Նասր իբն Մալիք ալ-Խուզաին և Նասր իբն Սաաղ ալ-Քաաիրը՝ Անսար ցեղի մաուլան, բանասաղծն ասել է.

Քեզ շրջապատում են երկու Նասրները
Նասր իբն Մալիքը
Եվ Նասր իբն Սաադը
Թող քո հաղթանակը (նասր) լինի իսկական:

141 (14 մայիս 758 – 3 մայիս 759) թվականին Մուհամմադ իբն Իբրահիմը Մալաթիայից արշավանքի ուղարկվեց Խորասանի գնդերով, իսկ նրա առաջապահ գնդի պետն էր Մուսայիբ իբն Զուհայրը: Սա այնտեղ ձիավոր դորք թողեց, որպեսզի թշնամին չփորձվի հանկարծակի հարձակում գործել: [Մալաթիայի] ողջ մնացած բնակիչներն այնտեղ վերադարձան: Ռաշիդի խալիֆայության օրոք հոռոմները հարձակվել էին Մալաթիայի վրա, բայց ապարդյուն: Նրանց վրա հարձակվեց Ռաշիդը և հաղթեց ու ճղմեց նրանց:

Պատմել են, որ երբ Աբու Ուբայդա իբն ալ-Ջառահը Մանբիջում[84] էր, Խալիդ իբն ալ-Վալիդին ուղարկեց Մարաշի նահանգը և սա գրավեց նրա բերդը այն պայմանով, որ բնակիչները դուրս գան ու հեռանան և ապա քանդեց: Երբ 30 (4 սեպտեմբեր 650 – 23 օգոստոս 651) թվականին Սուֆիան իբն Աուֆ ալ-Ղամիդին Ռումի երկիրն արշավեց, երթն սկսեց Մարաշից և մի շրջան կատարեց այդ երկրում: Մուավիան վերակառուցեց Մարաշ քաղաքը և զինվորների բնակեցրեց: Եզիդ իբն Մուավիա [խալիֆայի] մահվանից հետո հոռոմների հարձակումները հաճախակի դարձան և սրանք (զինվորները) հեռացան այնտեղից: Աբդ ալ-Մալիք [խալիֆան] իր հոր՝ Մարուան իբն ալ-Հաքամի մահվանից հետո, հաշտություն կնքեց հոռոմների հետ և որոշ գումար վճարելով՝ ապահովեց իր խալիֆայությունը: Սակայն 74 (13 մայիս 693 – 1 մայիս 694) թվականին Մուհամմադ իբն Մարուանը խախտեց պայմանագիրը և արշավեց հոռոմների դեմ: Իսկ 75 (2 մայիս 694 – 20 ապրիլ 695) թվականին Մուհամմադ իբն Մարուանը ամառային արշավանք կատարեց և հոռոմները Ջումադա Ա ամսին (28 օգոստոս – 26 սեպտեմբեր) առաջացան Մարաշի կողմերը դեպի Աամակ (փոսեր): Նրանց դեմ դուրս եկան մահմեդականները, որոնց գլխավորում էր Աբան իբն ալ-Վալիդ իբն Ուկբա իբն Աբու Մուայթը՝ իր հետ ունենալով Աբդ ալ-Մալիք իբն Մարուանի մաուլա Դինար իբն Դինարին՝ Կիննասրինի ու նրա զավառների կառավարչին: Նրանք իրար հետ բախվեցին Մարաշի Ամկի (փոս) մոտ և սաստիկ կռիվ տեղի ունեցավ, հոռոմները նահանջեցին և մահմեդականները հետապնդեցին՝ կոտորելով ու դերելով: Այդ տարում Դինարը հոռոմների մի խմբի էր հանդիպել Յաարայի կամուրջի մոտ, որը

Շիմշաթից մոտավորապես տաս մղոն հեռավորության վրա էր և հաղթել էր նրանց:

Հնաազայում Արրաս իբն ալ-Վալիդ իբն Աբդ ալ-Մալիքը գնաց Մարաշ, վերակառուցեց ու ամրացրեց, բնակիչներ բերեց, մայր մզկիթ կառուցեց և Կիննասրինի բնակչությանը պարտավորեցրեց ամեն տարի օգնական զորքեր ուղարկել Մարաշ:

Մարուան իբն Մուհամմադ [խալիֆայի] ժամանակ, երբ նա զբաղված էր Եմեսայի բնակիչների դեմ կռվելով, հոռոմները հարձակվեցին ու պաշարեցին Մարաշ քաղաքը, մինչև որ բնակիչները հաշտություն կնքեցին հեռանալու պայմանով: Նրանք իրենց բնտանիքներով գնացին Ջազիրայի կողմերը և Կիննասրինի դռտին, ապա [հոռոմները] քանդեցին այն: Այդ ժամանակ Մարուանի նշանակած կառավարիչն էր ալ-Քաուսար իբն Զուֆար իբն ալ-Հարիս ալ-Քիլաբին, իսկ [Ռումի] բռնակալն էր Կոստանդինը՝ Լևոնի որդին (Կուսթանթին իբն Ալիուն): Ապա երբ Մարուանը վերջացրեց Եմեսայի զորքը և քանդեց նրա պարիսպը, զորք ուղարկեց Մարաշը վերակառուցելու և իրոք կառուցվեց ու քաղաք դարձավ, սակայն հոռոմները օգտվելով նրա դեմ ծաղած խռովության առիթից, կրկին քանդեցին:

Աբու Ջաաֆար ալ-Մանսուրի խալիֆայության ժամանակ Ալիհ իբն Ալին վերակառուցեց, ամրացրեց և կայազորի համար մարդկանց հրավիրեց՝ խոստանալով բարձր վարձատրություն: Ապա, երբ խալիֆա դարձավ Մահդին, ավելացրեց նրա կայազորը և դինեց բնակչությանը: Պատմել է Մուհամմադ իբն Աաաղը, վերցնելով Վակիդիից, թե Միքայելը Դարը ալ-Հադասից[86] հարձակվեց ութսուն հազարով, եկավ Մարաշի Ամկը, մահմեդականներից մեծ բազմություն կոտորեց, վառեց ու դերեվարեց և կանդ առավ Մարաշի դռան առջև:

Այդ ժամանակ քաղաքի կառավարիչն էր Իսա իբն Ալին, որն այդ տարին արշավանք էր կատարել: Նրա (Միքայելի) դեմ ելան Իսայի մաուլանները, քաղաքի բնակչությունը և ռազմիկները ու խփեցին քարերով ու նետերով: Սա նահանջեց, բայց երբ քաղաքից հեռացել էին, հարձակվեց նրանց վրա և Իսայի մաուլանեբից ութ հոգու սպաննեց, իսկ մնացածները պատսպարվեցին քաղաքում և դռները փակեցին: Նա պաշարեց նրանց, ապա հեռացավ ու հասավ Պիրամոս գետը: Լուրը հասավ Սումամա իբն ալ-Վալիդ ալ-Աբսիին, որը Դաբիկում էր և 161 (9 հոկտեմբեր 777 – 27 սեպտեմբեր 778) թվականին ամառային արշավանք էր կատարել: Սա մեծ հեծելազորք ուղարկեց, որը սակայն կոտորվեց ու մի մասն ազատվեց: Մահդին զայրացավ և պատրաստություններ տեսավ, որ հաջորդ տարի՝ 162 (28 սեպտեմբեր 778 – 16 սեպտեմբեր 779) թվականին արշավանքի ուղարկի Հասան իբն Կահթաբային:

Պատմել են, որ Հադասի բերդը[86] Օմար [խալիֆայի] օրոք նվաճ-

ված բերդերից էր: Այն դրավել էր Հարիր իբն Մասլաման, որն ուղարկված էր Իյազի կողմից: Սրանից հետո Մուավիան վստահում էր նրան: Օմայանները Հաղասի լեռնանցքը[87] կոչում էին ալ-Սալամա (ապահովություն), որպես չարագուշակ անուն, քանի որ մահմեդականներն այնտեղ պարտվել էին: Այլ մարդիկ ասում են, որ դա (Հաղաս) պատահար իմաստով է օգտագործված: Իսկ ոմանք էլ ասում են, թե այդ լեռնանցքի վրա մի դեռատի (Հաղաս) պատանի դիմադրել է մահմեդականներին ու կռվել իր ընկերների հետ և այդ պատճառով էլ կոչվել է դեռատի պատանու լեռնանցք (Դարբ ալ-Հաղաս): Մարուան իբն Մուհամմադ [խալիֆայի] դեմ ծագած ապստամբության ժամանակ հոռոմները հարձակվեցին ու կործանեցին Հաղաս քաղաքը, իսկ բնակիչներին դուրս բերեցին՝ ինչպես արել էին Մալաթիայում: Ապա 161 թվականին Միքայելը հարձակվեց Մարաշի Ամկի կողմերը, իսկ Մահդին ուղարկեց Հասան իբն Կահթաբային, որն ասպատակեց Ռումի երկիրն ու խիստ նեղեց նրա բնակչությանը, այնքան, որ նրա պատկերն էին դնում իրենց եկեղեցիներում: Երբ նա մտել էր Հաղասի լեռնանցքից, տեսել էր նրա քաղաքի դիրքը: Իմանալով, որ Միքայելը նրանից (քաղաքից) հեռացել է, Հասանն ուսումնասիրել էր քաղաքի դիրքը և վերադարձին՝ Մահդիի հետ խոսել այս քաղաքի, ինչպես նաև Տարսոնի վերակառուցման մասին: Սա հրամայել էր սկսել նախ Հաղաս քաղաքի վերակառուցմամբ:

Հասանի հետ այս արշավանքների մասնակիցներից էին Մանդալ ալ-Անազին՝ քուֆացի [մահմեդական] ավանդություններ հավաքողը (մուհաղդիս) և Մուտամիր իբն Սուլայման ալ-Բասրին: [Հաղասը] կառուցեց Ալի իբն Սուլայման իբն Ալին, որը Ջազիրայի ու Կիննասրինի կառավարիչն էր և այն կոչվեց Մուհամմադիյա: Մահդին մնաց նրա շինարարության ավարտի ժամանակ, ուստի կոչվում էր թե Մահդիյա, թե Մուհամմադիյա: Այն կառուցված է աղյուսով: Նրա (Մահդիի) մահը տեղի ունեցավ 169 (14 հուլիս 785 – 2 հուլիս 786) թվականին:

Նրան հաջորդեց որդին՝ Մուսա ալ-Հադին, որը հեռացրեց Ալի իբն Սուլայմանին և Ջազիրայի ու Կիննասրինի կառավարիչ նշանակեց Մուհամմադ իբն Իբրահիմ իբն Մուհամմադ իբն Ալիին: Ալի իբն Սուլայմանը նոր էր ավարտել Հաղասի շինարարությունը և ահա Մուհամմադը այնտեղ հաստատեց Ասորիքի, Ջազիրայի ու Խորասանի զորքերին, ամեն զինվորի տալով քառասուն դինար ռոճիկ: Նա բնակավայրեր հատկացրեց նրանց՝ որպես ավատ (իկթա) և ամեն մի հոգու տվեց երեք հարյուր դիրհեմ: Շինարարությունն ավարտվեց 169 թվականին: Աբու-լ-Խաթթաբը պատմել է, որ Ալի իբն Սուլայմանը չորս հազար մարդու համար ռոճիկ սահմանեց ու նրանց

տեղավորեց, ինչպես նաև երկու հաղար մարդ տեղափոխեց Սալաֆիայից, Շիմշաթից, Սամոսատից, Քեսունից (Քայսում)[88], Տյուրից (Դուլուք)[89] ու Ռաբանից[90]:

Պատմել է Վակիդին, թե երբ Հաղաս քաղաքը կառուցվեց, վրա հասան ձմեռն ու ձյունը, հորդառատ անձրևներ տեղացին, իսկ շինարարությունը կառուցված չէին և պատերը ճաքճքեցին ու քայքայվեցին: Հոռոմները հարձակվեցին, իսկ այնտեղ գտնվող դինվորները և ուրիշները (ժողովուրդ) ցրվեցին: Լուրը հասավ Հալիֆին, որն օգնություն ուղարկեց Մուսայիբ իբն Զուհայրի հետ մի խումբ, Ռաուհ իբն Հաթիմի հետ մի խումբ և մի խումբ էլ Համզա իբն Մաղիբի հետ, սակայն ինքը մեռավ նախքան այդ դոքծի ավարտը:

Ասյա խալիֆա դարձավ Ռաշիդը և հրամայեց վերակառուցել քաղաքը, ամրացնել, կայազոր նշանակել, և ռազմիկներին բնակավայրեր ու հողակարներ հատկացնել: Վակիդիից բացի մեկ ուրիշն էլ պատմել է, որ հոռոմների մեծ պատրիկներից մեկը Հաղաս քաղաքը պաշարել էր հենց կառուցման ժամանակ, իսկ սա կառուցված էր հում աղյուսով, իսկ վրա դրված (առանց շաղախի) և ձյունից վնասվել էր ու նրա կառավարիչն ու բնակիչները արդեն փախել էին: Թշնամին մտավ, հրկիզեց մզկիթը, ավերեց քաղաքը և տարավ բնակիչների ունեցվածքը: Իսկ երբ Ռաշիդը խալիֆա դարձավ, վերակառուցեց այն:

Մանրիջի բնակիչներից ոմանք պատմել են, որ Ռաշիդը դրել է Մուհամմադ իբն Իբրահիմին, հասարակելով նրան որպես կառավարիչ և ահա սա էր, որ Ռաշիդի օրոք վերակառուցեց Հաղաս քաղաքը, սակայն հետո հեռացվեց:

Պատմում են, որ Մալիք իբն Արդալլահ ալ-Խասամին, որը կոչվում է «ամառային արշավանքների Մալիք» և Պաղեստինի բնակիչներից է, Ռումի երկիրն էր արշավել 46 (13 մարտ 666 – 2 մարտ 667) թվականին և վերադարձին շատ ավար բերել: Երբ Հաղասի լեռնանցքից տասնհինգ մղոն հեռավորության վրա էր, մի վայրում, որը կոչվել է Ռահուս (բարձրադիր վայր), նա երեք օրում վաճառել էր ավարը՝ բաժանելով հասույթը: Այդ վայրը կոչվել է Ռահուատ Մալիք:

Ասվել է, թե Աբդ ալ-Վահիդի մարդագետինը մահմեդական հեծելազորին հատկացված արոտավայր էր եղել, սակայն երբ կառուցվեցին Հաղասը և Զիբաթրան[91], լքվեց ու դարձավ վարելահող:

Ասել են, որ Զապետրան (Զիբաթրա) հոռոմների հին բերդերից էր: Այն նվաճել էր Հաղասի հին բերդի հետ միասին Հաբիբ իբն Մասլամա ալ-Ֆիհրին: Սա (Զապետրան) կանգուն մնաց, մինչև որ Վալիդ իբն Եզիդի օրոք հոռոմները քանդեցին այն, ապա վերակառուցվեց ոչ ամուր ձևով և հոռոմները՝ Մարուան իբն Մուհամմադ [խալիֆայի]

ունմ ապստամբության ժամանակ պաշարեցին ու քանդեցին: Մանսուրը վերակառուցեց, ապա [հոռոմները] հարձակվեցին ու քանդեցին, սակայն Ռաշիդը Սուհամմադ իբն Իբրահիմի միջոցով վերակառուցեց ու կայազոր նշանակեց: Մամունի խալիֆայության ժամանակ գրոհեցին հոռոմներն ու քանդեցին, հարձակվեցին բնակիչների հոտերի վրա ու մի մասը քշեցին տարան: Մամունը հրամայեց նորոգել այն և ամրացնել: 210 (24 ապրիլ 825 – 12 ապրիլ 826) թվականին Ռումի բոնակալը պատվիրակություն ուղարկեց խաղաղություն խնդրելով, սակայն նա (Մամունը) չընդառաջեց ու դրեց սահմանային ամրությունների կառավարիչներին, որոնք ներխուժեցին Ռումի երկիրը, մեծ կոտորած սարքեցին, ավերեցին և փայլուն հաղթանակ տարան, սակայն Յակզան իբն Աբդ ալ-Ալա իբն Ահմադ իբն Եզիդ իբն Ուսայդ ալ-Սուլամին վիրավորվեց:

Ապա հոռոմները հարձակվեցին Զապետրայի վրա ալ-Մուտասիմ Բիլլահ Աբու Իսհակ իբն ալ-Ռաշիդ խալիֆայի օրոք, կոտորեցին տղամարդկանց, կանանց գերեվարեցին, իսկ քաղաքը կործանեցին: Այս բանը դայրացրեց ու կատաղեցրեց նրան (Մուտասիմին), որն արշավեց նրանց վրա՝ մինչև Հասավ Ամորիոն (Ամմուրիյա)[92], ճանապարհին քանդելով շատ բերդեր: Նա պաշարեց այն, գրավեց, կոտորեց ռազմիկներին, գերեվարեց կանանց ու երեխաներին և ապա կործանեց: Հրամայեց վերակառուցել Զապետրան, ամրացնել և կայազոր նշանակել: Հոռոմները կրկին հարձակվեցին, սակայն հաջողություն չունեցան:

Ինձ պատմել են Աբու Ամր ալ-Բահիլին և ուրիշներ, թե Հիսն Մանսուրը[93] կոչվել է Մանսուր իբն Զաավանա իբն ալ-Հարիս ալ-Ամիրիի անվամբ, որը Կայս ցեղից էր: Նրան էր հանձնարարված դրա կառուցումն ու նորոգումը և այնտեղ էր հաստատվել Մարուան [խալիֆայի] օրոք, որպեսզի նա մզի թշնամուն, իր ձեռքի տակ ունենալով Ասորիքի ու Ջազիրայի մարդկանցից բաղկացած մի հոծ բանակ: Այս Մանսուրը Եգեսիայի կառավարիչն էր, երբ [Աբբասյան] պետության սկզբնական շրջանում նրա ժողովուրդը ապստամբեց: Նրանց պաշարեց [Աբու Զաաֆար] ալ-Մանսուրը, որը Աբու-լ-Աբբաս [խալիֆայի] փոխարքան էր Ջազիրայի ու Հայաստանի (Արմինիա) վրա: Երբ գրավեց այն, Մանսուրը փախավ, ապա երաշխավորագիր (ման) ստացավ ու երևաց: Երբ Աբդալլահ իբն Ալին մերժեց ճանաչել Աբու Զաաֆար ալ-Մանսուրի [խալիֆայությունը], սրան (Մանսուր իբն Զաավանային) նշանակեց իր ոստիկանական պահազորքի հրամանատար: Սակայն երբ Աբդալլահը փախավ Բասրա, [Մանսուրը] թաքնվեց, բայց նրան մատնեցին 141 (14 մայիս 758 – 3 մայիս 759) թվականին: Մանսուր [խալիֆան] նրան բերել տվեց ու սպանեց Ռակկայում, երբ գալիս էր Երուսաղեմից: Ոմանք ասում են, որ նա (Մանսուր իբն Զաավանան)

երաշխավորագիր ստացավ և երևայ Իբն Այիի վախճանից հետո, ապա նրա մոտ դանվեցին հոռոմներին ուղղված նամակներ, բան որոնց, նու խալամին դավանանում էր: Երբ Մանսուր [խալիֆան] Երուսաղեմից Ռակկա եկավ 141 թվականին, բերել տվեց նրան և Ռակկայում դլխատեց, ասա ինքը գնաց Ֆոֆայի մոտ, ալ-Հաշիմիյա քաղաքը:

Ռաշիդը Հիսն Սանսարը կառուցել և այնտեղ կայազոր էր նշանակել դեռ Մահդիի իսլիֆայության ժամանակ:

ՊԵՏԱԿԱՆ ԳՐԱՍԵՆՅԱԿՆԵՐՈՒՄ ՀՈՒՆԱՐԵՆՆ [ԱՐԱԲԵՐԵՆՈՎ] ՓՈԽԱՐԻՆԵԼՈՒ ՄԱՍԻՆ

էջ 196 – 197

Ասորիքի պետական գրասենյակներում լեզուն մնացել էր հունարենը մինչև Արդ ալ-Մալիք իբն Մարուանի իշխանության գլուխ անցնելը, որը 81 (26 փետրվար 700 – 14 փետրվար 701) թվականին հրամայեց այն փոխարինել [արաբերենով]:

Բանն այն է, որ մի հոռոմ քարտուղար, կամենալով ինչ որ բան գրել և ջուր չգտնելով, միզել էր թանաքամանի մեջ: Այդ մասին լսելով, Արդ ալ-Մալիքը պատժել էր նրան և հրամայել Սուլայման իբն Սաադին պետական գրասենյակների (դիվան) լեզուն փոխել: Սա խնդրեց նրանից դիջել Հորդանանի խարաջը [որպես նպաստ] մեկ տարով: Նա այդ բանն արեց ու նրան նշանակեց Հորդանանի կառավարիչ: Տարին դեռ չէր լրացել, երբ լեզվի փոփոխությունը կատարվել էր և նա բերեց Արդ ալ-Մալիքին [մատյանները]: Նա իր մոտ կանչեց իր քարտուղար Սարջունին (Սերգիոս) և ցույց տվեց նրան, իսկ նա տխրեց և մոայլ դուրս եկավ:Հանդիպելով մի խումբ հոռոմ քարտուղարների (գրագիր) ասաց նրանց. Այլ արհեստ փնտրեցեք ապրուստի համար, քանզի Այլահն այս արհեստը ձեղանից վերցրել է:

Հորդանանի ամբողջ տարեկան հարկը, որը [Սուլայմանին] տրված էր որպես նպաստ, հարյուր ութսուն հազար դինար էր, Պաղեստինի տարեկան հարկը՝ երեք հարյուր հիսուն հազար դինար, Դամասկոսի տարեկան հարկը՝ չորս հարյուր հազար դինար, Եմեսայի, Կիննասրինի և այժմ Ավասիմ կոչված շրջանների հարկը՝ ութ հարյուր հազար դինար, սակայն ասվում է նաև, թե յոթ հարյուր հազար դինար էր:

էջ 197 - 213

Ինձ պատմել են Մուհամմադ իբն Իսմաիլը Պարտավի (Բարդաա)[94] ընակիչներից և ուրիշներ, լսելով Աբու Բարա Անբասա իբն Բահր ալ-Արմանիից, ինչպես նաև պատմել են Մուհամմադ իբն Բիշր ալ-Կալին (Կարնեցի), լսելով նրա (Կարնո քաղաքի) ծերունիներից (չեյխերից) և Բարմաք իբն Աբդալլահ ալ-Դարիյին (Դվնեցի). Մուհամմադ իբն ալ-Մուխայիս ալ-Խիլաթին (Խլաթեցի) և ուրիշներ, Հայաստանի վիճակին լավատեղյակ մարդկանցից: Սրանց հետ գրուցել եմ և մաս-մաս իրար կցել նրանց խոսքերը:

Ասել են, թե Շիմշաթը, Կարնո քաղաքը (Կալիկալա), Խլաթը, Արճեշը (Արջիշ), Ապահունիսը (Բաջունայս) կոչվում էին Զորրորդ Հայաստան (Արմինիա)[95], Վասպուրականի նահանգը (Բասֆուրաջան), Դվինը (Դարիյ)[96], Շիրակը (Սիրաջ), Տայքը (Թայր) և Բաղրևանդը (Բաղրավանդ)[97] կոչվում էին Երրորդ Հայաստան (Արմինիա)[98], Վիրքը (Ջուրջան) կոչվում էր Երկրորդ Հայաստան (Արմինիա)[99], իսկ Սիսականը (Սիսաջան)[100], Աղվանքը (Առան)[101]՝ Առաջին Հայաստան (Արմինիա)[102]: Ասում են նաև, թե միայն Շիմշաթն էր կոչվում Զորրորդ Հայաստան, Կարնո քաղաքը, Խլաթը, Արճեշը և Ապահունիսը կոչվում էին Երրորդ Հայաստան, Շիրակը, Տայքը, Բաղրևանդը, Դվինն ու Վասպուրականը կոչվում էին Երկրորդ Հայաստան, իսկ Սիսականն, Աղուանքն ու Տփղիսը (Տաֆլիս)՝ Առաջին Հայաստան:

Վիրքը և Աղուանքը խաղարների ձեռքում էին, իսկ Հայաստանի մնացած մասերը՝ հոռոմների ձեռքում և կառավարում էր Արմանիակուսի սերը[103]: Խաղարները սովորաբար ասպատակում էին, շատ հաճախ հասնելով Դինավաբ: Պերոզ արքայի որդի Կավատը ուղարկել էր իր մեծ զորավարներից մեկին տասներկու հազարով, որը եկավ Աղուանք երկիրը և նվաճեց Արաքս կոչված գետից մինչև Շարուան[104]: Ապա Կավատը հասավ նրան և Աղուանքում կառուցեց Բայլական[105] քաղաքը, ինչպես նաև Պարտավ քաղաքը ամբողջ սահմանային ամրությունների համար, իսկ Կապաղակ (Կաբալա)[106] քաղաքը՝ խաղարների դեմ: Ապա չինեց հում աղյուսից պատնեշը Շարուանի և Դրունք Ալանացի (Բաբ ալ-Լան)[107] միջև և աղյուսե պատնեշի վրա երեք հարյուր վաթսուն քաղաք կառուցեց, որոնք կործանվեցին Դարբանդի[108] կառուցումից հետո:

Կավատից հետո իշխեց որդին Խոսրով Անուշիրուանը[109] Կավատի որդին, որը կառուցեց Շապորան (Շարուրան), Մաղքութք (Մասկութ) քաղաքները, ապա չինեց Դարբանդը և սա կոչվեց Աբուար (դռներ), քանզի կառուցվել էր լեռան մեջ եղած ճանապարհի վրա: Այս

կառուցած վայրերում բնակեցրեց մի ժողովուրդ, որին կոչում էին այ-Սիյասիջին[110]: Նա Աղուանից երկրում կառուցեց Շաքեի (Շաքան) դոները, Կամրեճանը (Կամրիդան) և Դիդոյից դոները (Դուդանիյա): Սա մի ժողովուրդ է, որն իր ծաղումը վերադրում է Դուդան իրն Ասաղ իրն Խուդայմայի ցեղին: Կառուցեց նաև Դուրձուկքը (Դուրզուկիյա), որը բաղկացած է տասներկու դոներից, որոնց ամեն մի դուռը քարե ամրոց է:

Վիրք (Ջուրդան) երկրում կառուցեց մի քաղաք, որը կոչվում է Սուդդարիյ[111], ուր բնակեցրեց Սուդդից (Սոդդ) բերված մարդկանց ու պարսից որդիներին և այն դարձրեց ամրակուռ ավան: Վիրք երկրում, Ռումից այն կողմ մի ամրոց կառուցեց, որը կոչվում էր Պերոդապատի դուռ (Բաբ Ֆիրուզ Կուրաղ) և մի այլ ամրոց, որը կոչվում էր Լադիկայի դուռ (Բաբ Լադիկա), ևս մի ամրոց, որը կոչվում էր Բարիկայի դուռ (Բաբ Բարիկա) և գտնվում էր Տրապիզոնի (Թարարուդանդա, Սև) ծովի վրա: Նա կառուցեց Դրունք Ալանացը, Սամցխեի դուռը (Բաբ Սամսախի), չինեց Դարդմանը (Ջարդաման) և Սամչվիլդն (Սամչուլդա, Շամչուլդն) ամրոցները:

Անուշիրուանը Հայաստանից գրավեց այն ամենը, որ հռոմների ձեռքում էր գտնվում: Շենացրեց ու ամրացրեց Դվին քաղաքը, կառուցեց Նախճավան (Նաչավա) քաղաքը, որը Վասպուրական նահանգի քաղաքն է: Շինեց Վայոց (Վայս) բերդը և ամրոցներ Սիսականի հողում, ինչպես Շնող (Քիլար) և Շահապոնս (Շահարունս)[112] ամրոցները և այս բերդերում ու ամրոցներում բնակեցրեց քաջարի ու կորովի մարդկանց Սիասիջիյա (սիսականցիներ) կոչվածներից:

Ապա Անուշիրուանը գրեց Թուրքաց (խաղարաց) Թագավորին[113] խաղաղության ու հաշտության կոչ անելով և ասելով, որ ամեն ինչում պետք է միաբան լիներ: Ի նշան մտերմության նա խնդրեց նրա դստեր ձեռքը, ցանկություն հայտնելով դառնալ նրա փեսան: Նրա մոտ ուղարկեց մի աղախնի, որին իր կանանցից մեկը որդեղրել էր, ասելով որ դա իմ դուստրն է: Իսկ Թուրքը՝ նրան ուղարկեց իր դստերը: Նրանք եկան իրար մոտ և հանդիպեցին Բարչալիյայում, որտեղ մի քանի օր խնջույք արեցին: Նրանք մտերմացան ու բարեկամացան: Անուշիրուանն իր հավատարիմ մերձավորներից մեկին հրամայեց, որ [իր մարդիկ] Թուրքի ճամբարի մի ծայրից մոտենան ու կրակ գցեն, և այդպես էլ արեցին: Երբ եղավ առավոտ, սա Անուշիրուանին գանգատվեց, իսկ նա պատասխանեց, թե ոչ հրամայել է, ոչ էլ գիտի, թե անողը իր մարդկանցից է: Մի քանի գիշեր անց նույն մարդկանց հրամայեց կրկնել այն, ինչ առաջ արել էին, և նրանք կրկնեցին: Այդ արարքից Թուրքն այնքան դայրացավ, որ Անուշիրուանն ստիպված սիրալիր ներողություն խնդրեց ու հանգստացրեց նրան: Ապա Անուշիրուանը հրամայեց կրակ գցել իր

ճամբարի մի կողմում, որտեղ միայն չոր խոտից ու թփերից շինված իրճիթներ կային: Երբ առավոտը լուսացավ, Անուշիրուանը գանգատվեց թուրքին ասելով՝ քո մարդիկ քիչ էր մնում իմ ճամբարը ոչնչացնեին, դու քո կասկածի պատճառով ինձանից վրեժ ես առնում: Սա երդվեց, թե ոչինչ չգիտի դրա պատճառի մասին: Ասաց Անուշիրուանը՝ Ով եղբայր իմ և քո դինվորները ատում են մեր խաղաղությունը, քանզի կտրվեց այն ավարը, որ նրանք ձեռք էին բերում մեր միջև պատահած արշավանքների ու պատերազմների ընթացքում: Ես վախենում եմ, որ նրանք այնպես կանեն, որ մեր սրտերը կոտրեն, այն բանից հետո, երբ միմյանց բարեկամություն և անկեղծություն ենք ցուցաբերել և վերադառնանք թշնամության՝ խնամիանալուց ու մտերմանալուց հետո: Ամենաճիշտն այն կլինի, որ դու ինձ թույլ տաս մի պարիսպ կառուցել իմ ու քո միջև, նրա վրա դուռ կսարքեն և այլևս ոչ մեր կողմից ձեր կողմը կանցնեն, ոչ էլ ձեր կողմից՝ մեր կողմը, բացի այն դեպքից, երբ դու կամ ես թույլ տանք: Նա համաձայնեց ու գնաց իր երկիրը:

Անուշիրուանը ձեռնարկեց պարսպի շինությանը և կառուցեց այն ծովի կողմից՝ ժայռով ու արճիճով, լայնությունը դարձրեց երեք հարյուր կանգուն ու հասցրեց լեռների կատարը: Հրամայեց նավերով քարեր վոխադրել, նետել ջրի մեջ այնպես, որ բարձրանա մինչև ջրի մակերեսը և նրա վրա շինեց պարիսպը, ծովի մեջ երեք մղոն ներս տանելով: Երբ կառուցումն ավարտվեց, պարսպի մուտքի մոտ երկաթե դռներ կախեց և այնտեղ հարյուր հեծյալ նշանակեց պահպանության համար, մինչդեռ նույն այդ տեղը պահպանելու համար [նախկինում] կարիք կար հիսուն հազար զորքի: Նրա վրա նաև խոյ (դաբրարա) դրեց: Այն ժամանակ ասացին խաքանին, թե քեզ խաբել է. քեզ կնության է տվել ոչ իր դստերը և քեզանից պաշտպանվել է: Իսկ նա ոչ մի հնար չգտավ անելու:

Անուշիրուանը թագավորներ նշանակեց ըստ կարգի և ամեն մեկին տվեց մի գավառի թագավորական իրավունքը (շահիյա): Այսպես՝ լեռան խաքանը, որը Սարիրի (Գահի) տերն էր ու կոչվում էր Վահրարզանշահ, ապա Ֆիլանի թագավորը, որը Ֆիլանշահն է, Թաբարսարանշահը, Լեզգիների (Լաքս) թագավորը, որը կոչվում է Զարշանշահ, Մազքթաց (Մասկաթ) թագավորը, որի իշխանությունն այժմ վերացած է, Լիրանի թագավորը, որը կոչվում է Լիրանշահ, և Շարուանի թագավորը, որը կոչվում է Շարուանշահ: Բուխսի տիրոջը թագավորեցրեց Բուխսի վրա, իսկ Զարիքիրանի տիրոջը[114]՝ նույն [գավառի] վրա: Կովկասի (Կարկ) լեռան թագավորներին հաստատեց իրենց թագավորություններում և հաշտություն կնքեց [տարեկան] հարկատվության պայմանով:

Հայաստանը պարսիկների ձեռքում մնաց մինչև մահմեդականու-

թյան երևան գայր և այդ ժամանակ Սիասիջիներից (Սիսականցի) շատերը լքեցին իրենց բերդերն ու քաղաքները, այնպես որ կործանվեցին և ապա իսաղարներն ու հոռոմները գրավեցին այն, ինչ նախապես նրանց ձեռքում էր:

Ասում են, թե հոռոմների իշխանությունն ինչ որ ժամանակ բաժան-բաժան էր եղել և դարձել էին գավառական (ինքնաղլուխ) թագավորների (մուլուք ալ-թավայիֆ) նման: Նրանցից Արմանիակուս անունով մի մարդ իշխեց և սպա մեռավ ու իշխեց նրա կինը, որի անունն էր Կալի: Նա կառուցեց Կալիկալա քաղաքը և այն կոչեց Կալի Կալա[116], որը նշանակում է Կալիի բարեգործություններ: Ասվում է, որ նա քաղաքի դռներից մեկի վրա քանդակված է և արաբներն արարացնելով Կալի Կալան, դարձրեցին Կալիկալա (Կարնո քաղաք):

Պատմում են, որ երբ Օսման իբն Աֆֆանը խալիֆա դարձավ, դրեց Մուավիային, որը նրա կողմից կառավարիչ էր Ասորիքի, Ջազիրայի ու Սահմանային սմբությունների վրա, հրամայելով նրան Հարիր իբն Մասլամա ալ-Ֆիհրիին ուղարկել Հայաստան, իսկ Հարիրն աչքի էր ընկել Ասորիքի նվաճման ու հոռոմների դեմ արշավանքների ժամանակ, որի մասին դիտեին թե՛ Օմարը, թե՛ Օսմանը և թե՛ հաջորդը: Ասվում է նաև, թե Օսմանը գրել է ուղղակի Հարիրին՝ հրամայելով արշավել Հայաստան, սակայն նախորդ տեղեկությունն է հավաստի: Նա ճանապարհ ընկավ վեց հազարով, ասվում է նաև՝ ութ հազարով՝ Ասորիքի ու Ջազիրայի բնակիչներից բաղկացած [զորքով]: Նա հասավ Կարնո քաղաք (Կալիկալա) ու պաշարեց, իսկ բնակիչները դուրս եկան նրա դեմ և նա պատերազմեց ու ստիպեց նրանց քաղաք ապաստանել: Նրանք երաշխավորագիր խնդրեցին հեռանալու, կամ [մնալու դեպքում], ջիզիա վճարելու պայմանով: Շատերը գնացին, հասան մինչև Ռումի երկիրը: Հարիրը յուրայիններով մի քանի ամիս մնաց, ապա լուր ստացավ, թե Արմանիակուսի պատրիկը մահմեդականների դեմ մեծ զորք է հավաքել և նրան օգնելու նպատակով միացել են նաև ալանները, աբխազները և խազարաց երկրում գտնվող Ամանդարի[116] մարդիկ: Նա գրեց Օսմանին՝ օգնություն խնդրելով, իսկ սա գրեց Մուավիային, որ նրան ուղարկի Ասորիքի ու Ջազիրայի բնակիչներից այնպիսի մարդկանց, որոնք ցանկություն ունեն հանուն հավատի և ավարի կռվելու: Մուավիան նրան (Հարիրին) երկու հազար մարդ ուղարկեց, որոնց նա բնակեցրեց Կարնո քաղաքում և հողակտորներ տվեց ու հեծյալ կայազոր դարձրեց:

Երբ Օսմանը Հաբիբի նամակն ստացավ, գրեց Սաիդ իբն Ասի իբն Սաիդ իբն ալ-Ասի իբն Ումայային, որը նրա կառավարիչն էր Քուֆայում, հրամայելով օգնել [Հաբիբին] զորքով, որի հրամանատարը պետք է լիներ Սալման իբն Ռաբիա ալ-Բահիլին՝ Սալման ալ-Խայլ (Հեծյալների Սալման) կոչեցյալը: Սա առատաձեռն էր, առաքինի ու

մարտունակ: Սալման ալ-Խայլը գնաց նրա մոտ քուֆացիների վեց հազարանոց զորքով, իսկ հոռոմները և նրանց ընկերացող [զորքերը] եկել ու կանգ էին առել Եփրատի ափին, նախքան Հարիրին օգնություն հասնելը: Եվ ահա մահմեդականները դիշերով հարձակվեցին, կոտորեցին և սպանեցին նրանց մեծավորին: Հարիրի կինը՝ Աբդալլահի մայր (Ումմ Աբդալլահ), Յագիդի դուստրը, Քալբ ցեղից (Քալբիյա), դիտմամբ ասաց [Հարիրին]՝ որտեղ է մեր հանդիպման վայրը. ասաց՝ [հոռոմ] բոնակալի վրանը, կամ դրախտը: Երբ [հաղթելուց հետո] նա (Հարիրը) գնաց վրանները, նրան այնտեղ գտավ:

Բանն այն է, որ Սալմանը հասավ, երբ մահմեդականները [Հարիրի գլխավորությամբ] արդեն գործը վերջացրել էին թշնամիների հետ: Քուֆացիք պահանջեցին, որ իրենք ևս ավարից բաժին ստանան. սրանք հրաժարվեցին տալ, որի հետևանքով Հարիրն ու Սալմանը իրար անարգեցին և մահմեդականներից ոմանք սպառնացին սպանել Սալմանին. բանաստեղծն ասաց.

Թե սպանեք Սալմանին, կսպաննենք ձեր Հաբիբին.

Թե գնաք Իբն Աֆֆանի (Խալիֆայի) մոտ, մենք ևս կգնանք:

Երբ այդ մասին դրեցին Օսման [խալիֆային], նա պատասխանեց, թե դա վաստակած ավար է Ասորիքի զինվորների համար: Նա գրեց Սալմանին՝ հրամայելով արշավել Առան:

Ոմանք պատմում են նաև, թե Սալման իբն Ռաբիան Օսմանի օրոք գնաց Հայաստան, գերեվարեց, ավար վերցրեց և ապա 25 (28 հոկտեմբեր 645 – 16 հոկտեմբեր 646) թվականին հեռացավ ալ-Վալիդ իբն Ուկբայի մոտ, որը Հադիսատ ալ-Մաուսիլում (Մոսուլի մոտ Հադիսա) էր: Այստեղ ստացավ Օսմանի նամակը, որ հայտնում էր, թե Մուավիան զրել է հիշեցնելով, որ հոռոմները մեծ բազմությամբ հարձակվել են մահմեդականների վրա և օգնություն է խնդրում: Նա հրամայում էր, որ ութ հազար մարդ ուղարկի և սա ուղարկեց՝ Սալման իբն Ռաբիա ալ-Բահիլիի հրամանատարության տակ: Մուավիան նրա հետ ուղարկեց Հաբիբ իբն Մասլամա ալ-Ֆիհրիին, նույնքան զորքով, և նրանք միասին բերդեր գրավեցին, գերեվարեցին, սակայն իրար հետ վիճեցին հրամանատարության հարցով: Ասորիքի մարդիկ կամենում էին սպանել Սալմանին և բանաստեղծը ասաց՝ թե սպանեք [...] տողը: Սակայն առաջին տեղեկությունն է ստույգ, որն ինձ պատմել են Կարնո քաղաքի բնակիչ ծերունիներից (շեյխերից) շատեր և այդ մասին ինձ գրել է նրա դատավոր ալ-Աթթաֆ իբն Սուֆիան Աբու-լ-Ասբաղը:

Ինձ պատմել է Մուհամմադ իբն Սաադը, լսելով Վակիդիից, իսկ սա Աբդ ալ-Համիդ իբն Ջաաֆարից և սա իր հորից, թե Հաբիբ իբն Մասլաման պաշարեց Դվինի բնակիչներին և բանակ դրեց նրա շուրջը: Նրա դեմ դուրս եկավ հոռոմ Մավրիանոսը (Մաուրիան ալ-

Ռումի)[117], սակայն [Հարիրը] դիչնրով հարձակվեց նրա վրա, կոտորեց ու կողոպտեց նրա ճամբարը: Ապա եկավ Սալմանն ու միացավ նրան, բայց ճշմարտությունն այն է, որ նրան միացավ (հանդիպեց) Կարնո քաղաքում:

Ինձ պատմել են Մուհամմադ իբն Բիշր ալ-Կալին ու Իբն Վալիդ ալ-Կալին (կարնեցիներ), խսկով Կարնո քաղաքի բնակիչ ծերունիներից, թե Կարնո քաղաքը նվաճման օրից մնացել էր անառիկ ու պաշտպանված իր բնակիչներով հանդերձ, մինչև որ եկավ Բոնակալը 133 (9 սեպտեմբեր 750 – 29 հուլիս 751) թվականին ու պաշարեց Մալաթիայի բնակիչներին, ավերեց նրա պարիսպը և այնտեղ բնակվող մահմեդականներին վտարեց Ջազիրա: Ապա կանգ առավ Սար ալ-Հասա կոչված վայրում և ուղարկեց Հայոցի Գուսանին (Քուսան ալ-Արմանի)[118]: Նա եկավ պաշարեց Կարնո քաղաքը, որի բնակիչներն այդ ժամանակ փոքրաթիվ էին, իսկ կառավարիչն էր Արու Քարիման: Կարնո քաղաքի հայ բնակիչներից երկու եղբայրներ ծակելով նրա պարսպի մեջ եղած մի ճեղքվածք, դուրս եկան Գուսանի մոտ և նրան քաղաք մտցրեցին: Սա գրավեց քաղաքը, կոտորեց, ղերեվարեց ու ավերեց և, ինչ որ կարող էր, տարավ Բոնակալի մոտ, իսկ սովորը բաժանեց իր բնակերակիցներին:

Պատմել է Վակիդին, որ 139 (5 հունիս 756 – 24 մայիս 757) թվականին Մանսուր [խալիֆան] փրկաղնով վերցրեց Կարնո քաղաքի բնակիչներից ողջ մնացած դերյալներին: Նա վերակառուցեց Կարնո քաղաքը, շենացրեց ու վերստին բնակեցրեց դերությունից փրկագնածներին: Այստեղ բերեց Ջազիրայից և այլ վայրերից դորքեր: Ռումի բոնակալը Սուլտասիմ Բիլլահ խալիֆայի օրոք հարձակվեց Կարնո քաղաքի վրա և սկսեց նրա պարիսպը քարերով հարվածել, այնպես որ քիչ էր մնացել փուլ դար: Ապա Մուտասիմ [խալիֆան] նրա համար ծախսեց հինգ հարյուր հազար դիրհեմ ամրացնելու նպատակով:

Պատմում են, որ երբ Հարիրը գրավեց Կարնո քաղաքը, առաջ խաղաց և բանակ դրեց Մարդաղիում (Մարբալա)[119] և ահա նրա մոտ եկավ Խլաթի պատրիկը Իյադ իբն Ղանմի գրությամբ: Իյադը նրան երաշխավորել էր անձի, ունեցվածքի ու երկրի համար և ճանաչել նրա տիրույթները հարկի դիմաց: Հարիրը հաստատեց այն: Ապա նա իջավ մի կայանում Հարքի (Հարաքի) ու Վարադա դաշտի (Մարջ ալ-Վարակի) միջև, ուր նրա մոտ եկավ Խլաթի պատրիկը, բերեց իր վրա դրված հարկերը և ընծաներ նվիրեց, որը նա (Հարիրը) չընդունեց: Նա իջավ Խլաթ, ապա շարժվեց դեպի Սիփան (ալ-Սիրանա)[120], ուր նրան դիմավորեց Մոկսի (Մուքս) տերը, որը Վասպուրականի գավառներից է: [Հարիրը] ճանաչեց նրա տիրույթները այդ երկրում (գավառում), նրա հետ մարդ ուղարկեց և նրա համար խաղաղության թուղթ և

երաշխավորագիր տվեց: Նա Արճեշի ու Ապահունիսի գյուղերը մարդկանց ուղարկեց նվաճելու և նրանց բնակչությունից՝ ըստ գլխի ջիզիա գանձելու համար: Նրա մոտ եկան նրանց մեծամեծները և նա ճանաչեց նրանց իրավունքները խարաջ վճարելու պայմանով: Իսկ Տաոնեսի (Թիոիս) լեռ[121] ձնոք չտվեց և այսպես ազատ մնաց, մինչև որ Մուհամմադ իբն Մարուան իբն ալ-Հաքամը Ջազիրայի ու Հայաստանի կառավարիչ դարձավ և իրեն վերապահեց ձկնորսության իրավունքն ու վաճառում էր ձգտելով շահագործել այն: Ապա անցավ Մարուան իբն Մուհամմադին, որից և վերցվեց [Աբբասյանների կողմից]:

Ապա Հարիրն առաջ շարժվեց ու հասավ Արտաշատ (Արդիսաթ)[122], որը Որդան կարմրի գյուղն է (Կարիատ ալ-Կիրմիզ)[123], անցավ Աբրադ գետը[124], կանգ առավ Դվնա դաշտում ու հնձյալների ուղարկեց քաղաքի դեմ: Ապա հարձակվեց ու կանգ առավ նրա դռների առջև: Բնակիչները պաշտպանվեցին նետեր տեղացնելով, իսկ նա քարանետ մեքենաներ գրեց ու քարկոծեց նրանց, այնքան որ երաշխավորագիր ու հաշտություն խնդրեցին և նա տվեց: Նրա հնձյալները գնացին ու կանգ առան Գառնիի առջև և ապա հասան Աշոցք (Աշուշ), Ջատ ալ-Լուջում (սանձերի վայր)[125] լեռը և Ագատաց (Ահրար) հովիտը ու նվաճեցին Դվինի բոլոր գյուղերը: Նա մարդ ուղարկեց Շիրակ-Տայք ու Բաղրևանդ ու եկավ նրանց պատրիկը և նա հաշտություն կնքեց այդ [գավառների] համար, այն պայմանով, որ հարկ վճարեն, մահմեդականներին խորհուրդներ տան, հյուրընկալեն և օգնեն թշնամիների դեմ:

Դվինի հաշտության պայմանագիրն հետևյալն էր.

«Հանուն ամենագութ, ամենողորմ Ալլահի: Սա է Հաբիբ իբն Մասլամայի գիրը Դվինի քրիստոնյա բնակիչներին, զրադաշտականներին, հրեաներին, նրանց ներկաներին ու բացականերին առ այն, որ երաշխավորում եմ ձեր անձերը, ունեցվածքը, եկեղեցիները, տաճարները և քաղաքի պարիսպները: Դուք ապահովության մեջ կլինեք և մենք պարտավոր ենք հավատարիմ մնալ այս ուխտին, ինչքան ժամանակ, որ դուք էլ հավատարիմ կլինեք՝ վճարելով ջիզիան ու խարաջը: Սրան վկա է Ալլահը և նա բավական է իբրև վկա»:

Կնքեց Հաբիբ իբն Մասլաման:

Ապա Հաբիբը եկավ Նախճավան գրավեց և Դվինի հաշտության պայմանագրի նմանը տվեց: Նրա մոտ եկավ Վասպուրականի պատրիկը և նա հաշտություն խնդրեց նրա ամբողջ երկրի համար և գոհացրեց նրա զինված ջոկատներին ու ընտիր ձիավորներին տարեկան հարկի դիմաց:

Հետո եկավ Սիսական, որի բնակիչները կռվեցին, սակայն նա հաղթեց նրանց ու գրավեց Վայքը և Սիսականի ամրոցի բնակիչների

հետ հաշտության դաշինք կնքեց՝ խարաջ վճարելու պայմանով: Ասյա գնաց Վիրք:

Ինձ ասացին նաև Դվինի բնակիչ ծերունիները, ինչպես Բարմար իբն Արդալլահը, թե Հարիր իբն Մասլաման առաջ խաղաց իր հետ եղած [ղորքով] դեպի Վիրք: Երբ հասան Զատ ալ-Լուջում, իրենց անասուններն արձակեցին արածելու, իսկ սանձերը հավաքեցին: Հանկարծ հարձակվեցին անհավատ դեղջուկները ու չթողնելով, որ սանձերը վերցնեն, կռվի բռնվեցին, իրենք վերցրեցին այդ ոանձերը և անասուններից ինչ որ կարողացան տանել: Սակայն [արտրները] հարձակվեցին նրանց վրա, կոտորեցին ու վերադարձրին այն ինչ խլել էին: Ուստի այդ վայրը կոչվեց Զատ ալ-Լուջում (սանձերի վայր): Եվ Հարիրի մոտ եկավ Վիրքի պատրիկի ու բնակչության սուրհանդակը, բերելով նրանց նամակը և խնդրեց հաշտության թուղթ ու երաշխավորագիր: Հարիրը նրանց համար գրեց հետևյալը.

«Ձեր սուրհանդակ Նուկլուն (Նիկողայոս) ինձ և իմ ընկերակից հավատացյալներին ներկայացավ և հայտնեց ձեր անունից, թե մենք մի ժողովուրդ ենք, որին Ալլահը սլատվել ու գերադասել է: Այսպես է արել Ալլահը, մեծ փառք նրան և նրա օրհնությունը թող լինի իր մարգարե ու լավագույն արարած Մուհամմադի վրա, խաղաղություն նրան: Դուք նշում եք, թե ուզում էք մեզ հետ խաղաղություն հաստատել: Ես գնահատեցի ձեր ընծան և այն հաշվեցի ջիզիայի մեջ: Ձեզ համար գրեցի երաշխավորագիր, որի մեջ գրել եմ մի պայման եւ եթե ընդունեք ու հավատարիմ մնաք՝ լավ է, ապա թե ոչ «պատերազմ կհայտարարվի Ալլահի ու նրա առաքյալի կողմից» (Ղուրան, Բ, 279): Թող խաղաղություն լինի նրանց, որոնք ճշմարտության ուղիով են ընթանում»:

Ասյա եկավ Տփղիս (Տաֆլիս) և նրա բնակիչներին հաշտության թուղթ գրեց.

«Հանուն ամենագութ ամենողորմ Ալլահի: Սա է Հարիբ իբն Մասլամայի գիրը Վիրքի (Ջուրդան ալ-Կիրմիդ, ալ-Հուրմուզ) Մանգլիս (Մանջալիս, Մանզլեաց) [գավառի] Տփղիսի բնակիչներին երաշխավորելու նրանց անձերը, տաճարները, վանքերը, ծիսակատարությունները և կրոնը, պայմանով, որ գիտակցեն (ընդունեն) նվաստ (հպատակ) վիճակը և ում վճարել ջիզիա ամեն մի տնից (ծխից) մեկ դինար: Դուք չպետք է ջիզիան թեթևացնելու նպատակով մի քանի տուն (ծուխ) միացնեք, իսկ մենք չպետք է նրանց բաժանենք առավել [հարկ] ստանալու նպատակով: Դուք մեզ տալու եք ձեր խորհուրդները և օժանդակությունը Ալլահի ու նրա մարգարեի թշնամիների դեմ, ինչքան որ կարող եք, պարտավոր եք մեկ գիշեր հյուրընկալել մահմեդականին կարիք ունեցող [մուրը] Դրքի ժողովրդի օրինավոր համարած կերակրից [տալով]: Եթե որևէ մահմեդական ճանապարհին

[ընկերներից] նտ մնալով ձեզ մոտ իջևանի. պարտավոր եք նրան հասցնել ամենամոտ տեղում գտնվող հավատացյալների մոտ, բացի այն պարագայի, երբ դա անկարելի է: Եթե դուք դարձի դաք և [մահմեդականի] աղոթք կատարեք՝ կրոնով մեր եղբայրներն եք. ապա թե ոչ, ջիզիան կծանրանա ձեզ վրա: Եթե որևէ պատճառով մահմեդականները չկարողանան օգնել և ձեր թշնամին նեղի ձեզ, ապա նրանք պատասխանատու չեն և այս պատճառով անվավեր չի համարվի ձեր [ունեցած] պայմանագիրը: Ահավասիկ ձեր իրավունքներն ու ձեր պարտավորությունները: Վկա են Ալլահն ու նրա հրեշտակները, իսկ Ալլահը բավական է իբրև վկա»:

Ջառահ իբն Արդալլահ ալ-Հաքամին [նույնպես] տվել է գիր (թուղթ) Տփղիսի բնակիչներին, որի պատճենն է.

«Սա է Ջառահ իբն Արդալլահի գիրը Վիրք նահանգի Մանգլիս գավառի Տիղիսի բնակիչներին, թե ինձ բերեցին Հարիր իբն Մասլամայի իրենց տված երաշխավորության գիրը առ այն, որ ընդունեն նվաստ (հպատակ) վիճակում վճարեն ջիզիան և որ նա հաշտություն էր կնքել նրանց հողերի, խաղողի այգիների և ջրաղացների համար, որոնք կոչվում են Վերա (Ավարի. Վերն) և Սարինա Մանգլիս (Մանգլեաց փոր) գավառից և Դիղոմի (Թաամ) ու Դիղուբե (Դիղունա) Վիրք նահանգի Կխոսեթ (Կուհուիթ, Խվեթ) գավառից այն պայմանով, որ այդ ջրաղացների ու խաղողի այգիների համար վճարեն տարեկան հարյուր դիրհեմ առանց կրկնության (մեկ անգամից): Հաստատեցի նրանց երաշխավորագիրը և հաշտության պայմանագիրը ու հրամայեցի, որ հարկը չավելացվի: Ով կարդա իմ գիրը, թող նրանցից ավելի [հարկ] չվերցվի: Կամոքն Ալլահի գրվեց»:

Հարիրը նվաճեց Քուստի Փառնես (Քուսֆարնիս)[126], Քիսալ[127], Հունարակերտ (Խունան)[128], Սամցխե (Սամասխի)[129], Գարդման (Ջարդաման)[130], Քուստի (Քուստասջի)[131], Շավշեթ (Շաուշիտ)[132] և Բազալեթ (Բաղալիտ) [բնակավայրերը] հաշտության պայմանագրով, խնայելով բնակիչների արյունը (կյանքը) և հաստատելով, թե նրանց աղոթարաններն ու պարիսպները չեն քանդվի այն պայմանով, որ հարկ վճարեն իրենց հողերի ու գյուղերի համար: Նա հաշտություն կնքեց Կղարջքի (Կալարջիտ)[133], Թռեղքի (Տարիալիտ)[134], Կախեթի (Խախիթ), Ջավախքի (Ջավախիթ)[135], Արտահանի (Արթահալ, Արտահան), Ալանաց դռան (Բաբ ալ-Լան)[136] բնակիչների հետ, ինչպես նաև Մանարաց (Սաննարիյա)[137] և Դիղոյից (Դուդանիյա)[138] հետ հարկ վճարելու պայմանով:

Երբ Օսման [խալիֆան] Սալման իբն Ռաբիա ալ-Բահիլին հրամայեց գնալ Առան, սա գրավեց Բայլական քաղաքը հաշտության պայմանագրով, երաշխավորելով նրանց (բնակիչների) արյունը (կյանքը), ունեցվածքը, քաղաքի պարիսպները և պայման դրեց վճա-

բել ջիդիս ու իսարաջ: Ապա Սալմանը նկավ Պարտավ, բանակ դրեց Տրաուի (Սարսուր)[139] ափին, որը մի դետ է նրանից մեկ փարսախից պակաս հեռավորության վրա: Բնակիչները [քաղաքի] դռները փակեցին նրա առջև, իսկ նա օրերով սլաշարեց ու ասպատակեց նրա գյուղերը, որոնց ցանքերը հնձվելու էին, հասունացել էին: Նրանք հաշտություն կնքեցին Բույլականի հաշտության պայմաններով, բացին քաղաքի դռները, իսկ նա մտավ և այնտեղ կանգ առավ:

Նա հեծյալներ ուղարկելով նվաճեց Շակաշեն (Շակաշին)[140], Մեծ Կունեք (Միսկուան)[141], Ուտի (Ուլ)[142], Մեծ Իրանք (Սիսրիան)[143], Հալճյանք (Հարջալիան)[144] և Տրի (Տիար)[145] գավառները (ռասատիկ), ապես նվաճեց Առանի այլ մասերը: Կոչ արեց Բաղասականի (Բալասաջան)[146] բրդերին ընդունել մահմեդականությունը, իսկ նրանք կռվի դուրս եկան և նա հաղթեց նրանց, ոմանց պարտավորեցնելով ջիդիս վճարել, իսկ այլոց, որոնք փոքրաթիվ էին՝ սաղակա:

Ինձ պատմել են Պարտավի մի խումբ բնակիչներ, թե Շամբորը (Շամբու)[147] հին քաղաք է: Սալման իբն Ռաբիա ալ-Բահիլին դորբ ուղարկեց ու դրավեց այն: Այս քաղաքը բնակեցված ու չեն դրության մեջ մնաց, մինչև որ Սեորդիք (Սիավարդիյա)[148] կոչված ցեղը կործանեց [այն]: Սրանք Ցտդիդ իբն Ուսայդի հեռանալուց հետո համախմբվեցին, փտանդավոր դարձան և շատ աղետներ պատճառեցին: Ապա ալ-Մուտասիմ Բիլլահ [խալիֆայի] մաուլա Բուղան[149], որը Հայաստանի, Ատրպատականի ու Շիմշաթի կառավարիչն էր, 240 (2 հունիս 854 – 21 մայիս 855) թվականին չենացրեց այն և բնակեցրեց խաղարների, որոնք ապաստանել էին նրա մոտ, ցանկանալով իսլամն ընդունել: Նա Պարտավից այստեղ փոխադրեց վաճառականների և այն անվանեց Մուտավաքքիլիյա:

Սալմանն առաջ խաղաց դեպի Արաքսի և Կուրի միախառնման վայրը՝ Բարդիջի[150] ետևում, անցավ Կուրը, նվաճեց Կապադակը (Կարալա), իսկ Շաքեի ու Կամրեճանի տերը նրա հետ հաշտություն կնքեց, հարկ վճարելու պայմանով:

Նրա հետ հաշտություն կնքեց Խայդանի[151] ժողովուրդը, Շարուանի թագավորը և լեռների բոլոր թագավորները, ինչպես նաև Մաղքթաց, և Շապորանի և Դարբանդ քաղաքի բնակիչները: Ապա նրա ետևից սրանք (Դարբանդի բնակիչները) դռները փակեցին:

Նրան հանդիպեց Խաքանը իր հեծյալներով՝ Բալանջար գետից[152] այն կողմ և նա չորս հազար մահմեդականների հետ սպանվեց: Օրհասական պահին լսելի էր նրանց «Ալլահ աքբար» կոչը[153]:

Սալման իբն Ռաբիան առաջինն էր, որ դատավոր էր նշանակվել Քուֆայում: Քառասուն օր մնացել էր, բայց ոչ մի դատ չէր եղել: Նա հադիսներ[154] (ավանդություններ) էր հավաքել ու գրի առել Օմար իբն ալ-Խաթթաբի մասին: Սալմանի ու Կուտայբա իբն Մուսլիմի մասին

Իրն Ջումանա ալ-Բահիլին ասել է.

Երկու գերեզման ունենք, մեկը Բայանջարում,

Մյուսը՝ Զինաստանում. ինչ գերեզմաններ...

Զինաստանինը՝ հաղթություններով է պսակված

Իսկ այս մեկն՝ առատ անձրևներ է տեղացնում*:

Սալմանի հետ Բայանջարում էր Կաբզու իրն Քաար ալ-Անսարին, որը նրա մահվան գույժը բերեց Օսմանին:

Երբ Հարիրն իր նվաճումներն ավարտեց Հայաստանի հողում, այդ մասին գրեց Օսման իրն Աֆֆանին, իսկ նրա նամակը հասավ Սալմանի մահվան գույժի հասնելուց հետո: Օսմանը նախ մտածեց նրան ամբողջ Հայաստանի (Արմինիա) կառավարիչ նշանակել, ապա որոշեց Ասորիքի ու Ջազիրայի սահմանային ամրությունների հավատի մարտիկ (գազի) դարձնել, նկատի ունենալով նրա եռանդուն գործունեությունն այս ասպարեզում՝ բոլոր կողմերից: Ուստի Հայաստան (Արմինիա) սահմանային նահանգի կառավարիչ նշանակեց Հուզայֆա իրն ալ-Յաման ալ-Արսիին: Սա եկավ Պարտավ և իր տեղական կառավարիչներն ուղարկեց նրա և Կարնո քաղաքի միջև ընկած գավառները, ինչպես նաև Խայդան: Սակայն ստացավ Օսմանի նամակը, որը հրամայում էր հեռանալ ու փոխանորդ նշանակել Սիյատ իրն Զուֆար ալ-Արսիին, որը նրա մոտ էր: Այդպես էլ արեց:

Հարիրը վերադարձավ Ասորիք և ասպատակ էր սփռում Ռումի երկրում: Նա հաստատվեց Եմեսայում, սակայն Մուավիան նրան փոխադրեց Դամասկոս, ուր նա մեռավ 42 (26 ապրիլ 662 – 14 ապրիլ 663) թվականին՝ 35 տարեկան հասակում: Մուավիան Հաբիրին դորքով ուղարկել էր Օսմանին օգնելու, երբ սա պաշարված էր, սակայն հասել էր Վադի ալ-Կուրա, լսելով Օսմանի մահը, վերադարձել էր:

Օսմանը Մուղիրա իրն Շուբային նշանակեց Ատրպատականի ու Հայաստանի կառավարիչ, ապա հեռացրեց նրան ու Հայաստանի կառավարիչ նշանակեց ալ-Կասիմ իրն Ռաբիա իրն Ումայա իրն Աբու Սալթ ալ-Սակաֆիին: Ուրիշներն ասում են, որ այնտեղ կառավարիչ նշանակվեց Ամր իրն Մուավիա իրն Մունտաֆիկ ալ-Ուկայլին, իսկ դեռ ուրիշներ ասում են, թե Մուղիրայից հետո 15 տարով կառավարիչ նշանակվեց Քիլաբ ցեղից մի մարդ և ապա՝ Ուկայլին:

Ալի իրն Աբու Թալիբի[155] ժամանակ Հայաստանի ու Ատրպատականի կառավարիչ նշանակվեց ալ-Աշաաս իրն Կայսը, ապա Մուավիայի կողմից կառավարիչ դարձավ Արդալլահ իրն Հատիմ իրն Նուման իրն Ամր ալ-Բահիլին, որն այնտեղ էլ մեռավ և կառավարիչ դարձավ նրա եղբայրը՝ Արդ ալ-Ազիզ իրն Հատիմ իրն Նումանը: Սա կառուցեց Դվին քաղաքը, ամրացրեց, մզկիթը մեծացրեց, կառուցեց

* Այսինքն դրախտ գնացած մարդու գերեզման է:

Նախճավան քաղաքը, վերականգնեց Պարտավ քաղաքը: Ուրիշներ ասում են, թե նա վերակառուցեց այն և նրա շուրջ խրամաբար խորացրեց: Նա վերակառուցեց Բայլական քաղաքը: Այս բոլոր բաղաքները քայքայված, ավերված վիճակում էին:

Ասվում է, որ Պարտավը վերանորոգողը Մուհամմադ իբն Մարուանն էր, Արզ ալ-Մալիք իբն Մարուանի օրոք: Վակիդին պատմել է, որ Արզ ալ-Մալիքը կառուցել է Պարտավ քաղաքը Հատիմ իբն Նուման ալ-Բահիլիի, կամ նրա որդու ձեռքով: Արզ ալ-Մալիքը Հայաստանի կառավարիչ էր նշանակել Օսման իբն Վալիդ իբն Ուկբա իբն Աբու Մուայթին[156]:

Երբ Իբն ալ-Զուբայրի իշխանությունն սկսեց, Հայաստանն ապստամբեց և նրա ադատներն (ահրար) ու նրանց հետևորդներն ըմբոստացան: Երբ Մուհամմադ իբն Մարուանն իր եղբոր՝ Արզ ալ-Մալիքի կողմից Հայաստանի կառավարիչ նշանակվեց, նրանց դեմ կռվեց ու հալածեց, կոտորեց, գերեվարեց և երկիրը հնազանդեցրեց: Ապա ողջ մնացած [ազատներին] իշխանություն պատիվներ տալ ու նրանք հավաքվեցին Խլաթ գավառի եկեղեցիներում և նա փակել տալով, դռներին պահապաններ նշանակեց ու վախեցրեց: Այս արշավանքների ժամանակ Սիսականից գերի տարվեց Յազիդ իբն Ուսայդի մայրը, որը նրա պատրիկի դուստրն է:

Սուլայման իբն Արզ ալ-Մալիք [խալիֆան] Հայաստանի կառավարիչ նշանակեց Ազի իբն Ազի իբն Ամիրա ալ-Քինդիին[157]: Այս Ազի իբն Ամիրան նրանցից էր, որ հաստատվել էին Ռակկայում, հեռանալով Ալի իբն [Աբու] Թալիբից: Ապա նա Հայաստանի կառավարիչ նշանակվեց Օմար իբն Արզ ալ-Ազիզ [խալիֆայի] կողմից: Սա այն Ազին է, որի անունով կոչվել է Բայլականի Ազի գետը (նահր Ազի): Ըստ այլոց, Օմարի նշանակած կառավարիչը Հատիմ իբն ալ-Նումանն էր, սակայն սա ստույգ չէ: Յազիդ իբն Արզ ալ-Մալիք [խալիֆան] նշանակեց Միլակ իբն Սաֆֆար ալ-Բահրանիին, ապա հեռացրեց ու նշանակեց ալ-Հարիս իբն Ամր ալ-Թաիին, որն ալ-Լաղի երկիրն ասպատակեց ու նվաճեց Հասմադան գավառը:

Ապա Հայաստանի կառավարիչ նշանակվեց ալ-Ջառահ իբն Արդալլահ ալ-Հաքամին[158] Մուղհիջ [ցեղից]: Սա կանգ առավ Պարտավում և նրան տեղեկացրին չափերի ու կշիռների տարբերությունների մասին: Նա արդարություն ու ճշգրտություն հաստատեց և ջառահի կոչված մի չափ մտցրեց, որով բնակիչները մինչև օրս առևտուր են անում: Հետո անցավ Կուրը և ճեղքեց այն գետը, որ Սամուր[159] է կոչվում ու դիմելով խաղարների կողմը, մեծ կոտորած սարքեց, կռվեց Համդին երկրի բնակիչների հետ, ապա հաշտություն կնքեց այն պայմանով, որ նրանց տեղափոխի Խայդան գավառ և այնտեղ նրանց երկու գյուղ հատկացրեց: Հարձակվեց Ղումիք ժողովրդի վրա

ու դերեվարեց ու մնաց Շաբեում, իսկ իր զորքը ձմեռեց Պարտավում ու Բայլականում:

Խաղարները հարձակվեցին, անցնելով Արաքսը և նա կռվեց նրանց հետ Վարդանակերտի (Վարսան)[160] դաշտում, ապա նրանք չուռ եկան դեպի Արդարիլի նահանգը[161]: Ջառահը նրանց հետ երեք օր կռվեց Հայաստանի [սահմանից] չորս փարսախ հեռավորության վրա և նահատակվեց իր ընկերակիցների հետ միասին: Ուստի դետը կոչվեց Ջառահի դետ և նրա վրա եղած կամուրջն էլ նրա անունով կոչվեց:

Ապա Հիշամ իբն Արդ ալ-Մալիք [խալիֆան] Հայաստանի կառավարիչ նշանակեց Մասլամա իբն Արդ ալ-Մալիքին, իսկ նա առաջապահ զորքի հրամանատար դարձրեց Սաիդ իբն Ամր իբն Ասուադ ալ-Հարաշիին, որի հետ էր նաև Իսհակ իբն Մուսլիմ ալ-Ուկայլին եղբայրներով հանդերձ, ինչպես նաև Ջաավանա իբն ալ-Հարիս իբն Խալիդը՝ Բանու Ամիր իբն Ռաբիա իբն Սասասայից և Զուֆաֆան ու Խալիդը՝ Ումայր իբն ալ-Հուբար ալ-Սուլամիի որդիները, ալ-Ֆուրատ իբն Սալման ալ-Բահիլին և Վալիդ իբն ալ-Կաակաա ալ-Աբսին: Նա (Սաիդը) ճակատեց խաղարների հետ, որոնք Վարդանակերտն էին պաշարել, ետ մղեց նրանց ու փախուստի մատնեց: Սրանք եկան Մայմա, որն Ատրպատականի գավառներից է:

Երբ Սաիդը կռվի էր պատրաստվում, ստացավ Մասլամա իբն Արդ ալ-Մալիքի նամակը, որի մեջ նա մեղադրում էր նրան խաղարների հետ կռվի և իր գալուստին չսպասելու համար և հայտնում էր, որ նրա վիսարեն զորքի հրամանատար էր նշանակել Արդ ալ-Մալիք իբն Մուսլիմ ալ-Ուկայլիին: Երբ զորքը [իր հաջորդին] հանձնեց, Մասլամայի սուրհանդակը ձերբակալեց նրան ու տարավ բանտարկեց Պարտավի բանտում: Խաղաբները հեռացան և Մասլաման հետապնդեց նրանց: Այս մասին նա գրեց Հիշամին, իսկ վերջինս պատասխանեց նրան.

Միթե կթողնես նրանց Մայմադում, ուր չես կարող տեսնել նրանց
Հետո կփնտրես նրանց հողից այն կողմ (ավազների մեջ):

Եվ հրամայեց Հարաշիին բանտից հանել:

Մասլաման հաշտություն կնքեց Խայզանի բնակիչների հետ և հրամայեց [քաղաքի] բերդը քանդել: Իսկ իր համար կալվածներ վերցրեց, որոնք մինչև օրս կոչվում են Խայզանի կալվածներ: Նրա հետ հաշտություն կնքեցին լեռնական թագավորները. նրա մոտ եկան Շարուանշահը, Լիրանշահը, Թարարսարանշահը, Ֆիլանշահը և Ջարշանշահը: Նրան ներկայացավ նաև Մազքթաց տերը: Նա արշավեց [դեպի] Դարբանդ քալաքը և նվաճեց, իսկ նրա միջնաբերդում կային հազար տուն խազարներ: Նա պաշարեց նրանց և հարվածեց՝ նախ քարերով, ապա քաբաձև երկաթի կտորներով: Սակայն երբ այդ

էլ չօգնեց. նա դիմեց կեսլի այն ազդյուրը, որից Անուշթեգինյանը ջուր էր բերել նրանց՝ ջրամբարը և այնտեղ մորթեց կովեր, ոչխարներ և նրանց կեղտն ու գարշահոտ խեժը նետեց նրա մեջ: Մի դիշեր այդպես մնալուց հետո ջուրը որդոտեց, նեխեց ու ասլականվեց: Երբ դիշերը վրա հասավ, նրանք փախան ու լքեցին սիջնարերդը: Մասլամա իբն Աբդ ալ-Մալիքը Դարբանդ քալաքում Ասորիքի ժողովրդից քսանչորս հազար բերեց բնակեցրեց, նրանց ոճիկ նշանակելով: Մինչ օրս էլ ոչ մի կառավարչի չեն թողնի իրենց քաղաքը մտնել, եթե իր հետ դրամ չբերի նրանց միջև բաժանելու: Նա (Մասլաման) չինեց ուտելիքի ու գարու չանմարաններ, դինասլահեստ, իսկ ջրամբարը հրամայեց հողով լցնել: Նա քաղաքը շենացրեց ու պարսպապատեց: Մարուան իբն Մուհամմադը Մասլամայի հետ էր և միասին պաաերսուդմել էր խազարների դեմ ու կասպդի կոիվներում աչքի ընկել: Մասլամայից հետո Հիշամ [իբալիֆան] այս սահմանային գոտում (Արմինիա) նշանակեց Սաիդ ալ-Հարաշիին, որը մնաց երկու տարի:

Ապա սահմանային գոտում նշանակեց Մարուան իբն Մուհամմադին, որը կանգ առավ Քիսալում[162] և նա էր, որ այս քաղաքը կառուցեց, իսկ սա Պարտավից քառասուն փարսախ հեռավորության վրա է և Տփղիսից՝ քսան փարսախ:

Ապա Այանաց դռնից այն կողմ մտավ խազարաց երկիր, իսկ Աբու Յաղիդ Ուսայդ իբն Զաֆիր ալ-Սուլամիին լեռնական թագավորների հետ ուղարկեց, որ մտնեն Դարբանդի կողմից: Մարուանն արշավեց սլավոնների (սակսլիր) դեմ, որոնք ապրում էին խազարաց հողում և նրանցից քսան հազար ծուլս գերեվարեց ու բնակեցրեց Կախեթում, ապա նրանք սպանեցին իրենց իշխանին ու վախան, սակայն նա, հասնելով նրանց կոտորեց:

Երբ խազարաց տիրակալը լսեց Մարուանի իր երկիրը բերած զոբքերի բազմության մասին և այն, թե ինչպես են սպառազինված, ինչպիսի զորություն ունեն, հուսալքվեց ու սարսափեց: Երբ [Մարուանը] մոտեցավ նրան, դեսպան (ռասուլ) ուղարկեց կոչ անելով ընդունել իսլամը, կամ պատերազմը: Նա ասաց՝ ընդունում եմ իսլամը, մարդ ուղարկիր, որ բացատրի ինձ: Այդպես էլ արեց և նա ընդունեց իսլամը: Մարուանը նրա հետ հաշտություն կնքեց, նրան հաստատեց թագավորության մեջ և խազարների մի մեծ բազմություն բերեց ու բնակեցրեց Սամուրի և Շապորանի միջև՝ ալ-Լաքզ երկրի տափաստաններում:

Ապա Մարուանը մտավ Սարիր երկիրը, կոտորեց բնակիչներին, գրավեց ամրոցները, իսկ Սաբիրի թագավորը հնազանդվեց ու հպատակվեց նրան: Նա հաշտություն կնքեց այն պայմանով, որ [թագավորը] պետք է տարեկան [ուղարկի] հազար գլուխ [ստրուկ], հինգ հարյուր զուլամ[163], հինգ հարյուր ազախին (հարճ) սև մազերով ու

հոնքերով և երկար թարթիչներով, ինչպես նաև հարյուր հազար մոդ [ցորեն] յցնի Դարբանդի չտեմարանները: Վերցրեց նա և պատանդներ: Մարուանը հաշտություն կնքեց Տումանի ժողովրդի հետ այն պայմանով, որ վճարի տարեկան հարյուր գլուխ [ստրուկ], հիսուն աղախին (հարճ), հիսուն դուլամ, ամեն մեկը հինգ տարեկան սև մազերով ու հոնքերով և երկար թարթիչներով, ինչպես նաև քսան հազար մոդ [ցորեն] չտեմարանների համար: Մտավ Զիրիքիրան երկիրը և նրա թագավորը հաշտություն կնքեց այն պայմանով, որ տարեկան վճարի հիսուն դլուխ [ստրուկ] և տաս հազար մոդ [ցորեն] չտեմարանների համար: Ապա եկավ Համդին երկիրը, սակայն Համդինի [բնակիչները] մերժեցին հաշտություն կնքել նրա հետ: Մեկ ամիս պաշարելուց հետո նա դրավեց բերդը և վառեց ու ավերեց: Դաշինք կնքեց այն պայմանով, որ տարեկան ուղարկեն հինգ հարյուր գլուխ [ստրուկ] միայն մեկ անգամ և դրանից հետո ոչ մի նման պարտավորություն չեն ունենա, իսկ բացի այդ պարտավոր են տարեկան երեսուն հազար մոդ [ցորեն] ուղարկել Դարբանդի չտեմարանները:

Եկավ Սինդան[164] և այն գրավեց հաշտությամբ, պայմանով, որ նրա տերը միայն մեկ անգամ ուղարկի հարյուր գլուխ [ստրուկ] և դրանից հետո ոչ մի նման պարտավորություն չունենա, իսկ բացի դրանից տարեկան հինգ հազար մոդ [ցորեն] բերել Դարբանդի չտեմարանները: Նա պարտավորեցրեց Թարարսարանի բնակիչներին տարեկան տաս հազար մոդ [ցորեն] տանել Դարբանդի չտեմարանները: Սակայն Ֆիլանչահի վրա ոչ մի պարտավորություն չդրեց նրա ռազմական հմտության, գործիմացության և հավատարմության համար: Ապա Մարուանը կանգ առավ Լաքզի ամրոցի առջև, որի տերը հրաժարվել էր որևէ պարտավորություն վերցնել: Սա դուրս եկավ կամենալով գնալ խաղարաց տիրոջ մոտ, սակայն մի հովիվ նետով սպանեց նրան առանց ճանաչելու: Լաքզի ժողովուրդը նրա հետ հաշտություն կնքեց այն պայմանով, որ քսան հազար մոդ [ցորեն] տանի չտեմարանները:

Նրանց վրա կառավարիչ նշանակելով Խաշրամ ալ-Սուլամիին, Մարուանը գնաց Շարուանի տիրոջ ամրոցը, որը կոչվում էր Խիրս և գտնվում է ծովի ափին: Սա հպատակություն հայտնեց և պարտավորվեց տափարակ դաշտն իջնել: Նա նրա վրա տարեկան պարտավորություն դրեց տաս հազար մոդ [ցորեն]: Շարուանի տիրոջը պարտավորեցրեց լինել մահմեդական զորքի առաջապահում խազարների դեմ արշավանքի ժամանակ և թիկունքում՝ վերադարձի ժամանակ: Ֆիլանչահին պարտավորեցրեց միայն արշավանքներին մասնակցել, իսկ Թաբարսարանչահին՝ լինել թիկունքում արշավելիս, իսկ վերադարձին՝ լինել առաջապահում: Ապա Մարուանը գնաց Դիզոյք և հաղթեց նրանց:

Երբ նրան հասավ ալ-Վալիդ իբն Յազիդի սպանման լուրը, նրա դեմ ապստամբեց Սարիտ իբն Նուսայմ ալ-Ջուդամին: Սրա մոտ եկավ Մուսաֆիր ալ-Կասսարը, որին Դահհաք խարիջին Դարբանդի կառավարիչ էր նշանակել և նրան (Սարիային) համամիտ գտնվեց, իսկ վերջինս Հայաստանի ու Ատրպատականի կառավարիչ նշանակեց նրան: [Սարիտը] ծպտված եկավ Արդաբիլ և նրան միացան տեղի իսարիջիները (չուրատ)[165]: Նրանք բոլորը եկան Բաղարվան և այդտեղ գտան համակիր մայդկանց, որոնք միացան: Եկան Վարդանակերտ, որի բնակիչներից մի մեծ խումբ, որ համամիտ էր նրան (Սարիտին) միացան, հետո եկան Բայլական, որտեղ նույնպես համակիրների մի մեծ խումբ միացավ: Վերջապես եկան Յունան[166]:

Մարուան իբն Մուհամմադը Իսհակ իբն Մուսլիմին[167] նշանակեց Հայաստանի կառավարիչ և սա երկար կռվեց Մուսաֆիրի դեմ, որը Սիսականի Շնհեր ամրոցում էր:

Հետագայում երբ եկավ օրհնյալ տերությունը (Աբբասյանները) և Աբու Ջաաֆար ալ-Մանսուրը՝ Աբու-լ-Աբբաս ալ-Սաֆֆահ [խալիֆայի] օրոք դարձավ Ջազիրայի ու Հայաստանի կառավարիչ, Մուսաֆիրի ու նրա կողմնակիցների դեմ ուղարկեց Խորասանի բնակիչներից մի զորավարի, որը կռվեց, մինչև որ հաղթեց ու սպանեց Մուսաֆիրին: Բայլականի ժողովուրդն ամրացել էր Շնհեր ամրոցում, դեկավար ունենալով Կաղաղ իբն Ասֆար ալ-Բայլականիին, սակայն ստիպված եղավ ցած իջնել (ներում չնորհվեց) երաշխավորագիր ստանալով:

Երբ Մանսուրը խալիֆա դարձավ, Յազիդ իբն Ուսայդ ալ-Սուլամիին[168] Հայաստանի կառավարիչ նշանակեց և սա նվաճեց Ալանաց դուռը և այնտեղ հաստատեց հնձյալ կայազոր (ռարիթա) արքունի զորքից (ահլ ալ-դիվան): Նա ճնշեց ծանարներին (ալ-Սաննարիյա) մինչև որ ստիպեց խարաջ վճարել:

Մանսուրը գրեց նրան հրամայելով փնտրանալ խաղարաց թագավորին: Այդպես էլ արվեց և նրա դուստրը մի տղա ծնեց, որը մեռավ, իսկ նա (դուստրը) ծննդաբերության ժամանակ մեռավ:

Յազիդը մարդ ուղարկեց Շարուան երկրի նավթահանքերը և աղահանքերը, որպեսզի հարկ գրվի և վերակացու նշանակվի: Յազիդը կառուցեց Արջիլ ալ-Սուդրա (Փոքր) և Արջիլ ալ-Քուբրա (Մեծ) քաղաքները և այնտեղ բնակեցրեց Պաղեստինի ժողովրդից:

Ինձ պատմել է Մուհամմադ իբն Իսմաիլը, լսելով Պարտավի բնակիչ ծերունիներից, թե Շամախի քաղաքը, որը Շարուանի նահանգում է, կոչվել է Շարուանի թագավոր ալ-Շամմախ իբն Շուջայի անվամբ, սա՝ Իբն Սալմ ալ-Բահիլիի Հայաստանի կառավարիչ եղած շրջանում:

Ինձ պատմել է Մուհամմադ իբն Իսմաիլը, լսելով ծերունիներից, թե [Յազիդ] իբն Ուսայդ և Բաքքար իբն Մուսլիմ [կառավարիչների]

հանվելուց հետո Հայաստանի ժողովուրդն ապստամբեց Հասան իբն Կահթաբա ալ-Թաիի կառավարչության շրջանում: Նրանց պետն էր Հայալզի Մուշեղը (Մուշայիլ ալ-Արմանի)[169]: Մանսուրը նրան օգնական դրեց ուղարկեց, որի հրամանատարն էր Ամիր իբն Իսմաիլը: Հասանը կռվեց Մուշեղի դեմ, որն սպանվեց ու նրա զորքը ցրվեց: Նրա (Հասանի) զորքերը հաջող գնացին և նրա անունով էր որ կոչվեց Հասան դեպ Բայլականում, այն այգին (բաղ), որը կոչվում է Հասանի այգի և Հասանիյա կոչված կալվածները Պարտավում:

Հասան իբն Կահթաբայից հետո կառավարիչ դարձան [հաջորդաբար] Օսման իբն Ումարա իբն Խուրայմը[170], Ռաուհ իբն Հատիմ ալ-Մուհալլիբին[171], Խուզայմա իբն Խազիմը[172], Յազիդ իբն Մազիադ ալ-Շայբանին[173], Ուրայզալլահ իբն ալ-Մահդին[174], ալ-Ֆազլ իբն Յահիան[175], Սաիդ իբն Սալիմը[176], Մուհամմադ իբն Յազիդ իբն Մազիադը[177]: Այս բոլորի մեջ ամենախիստ կառավարիչը Խուզայման էր, որը Դվինում ու Նախճավանում հարկը ըստ տարածության (միսահա) վճարելու [սկզբունքը] հաստատեց, ինչ որ նախկինում չկար:

Հայաստանի պատրիկները իշխում էին իրենց տիրույթներում (երկիրներ, աշխարհներ) և ամեն մեկը պաշտպանում էր իր դավառը: Երբ սահմանային ամրություններ գալիս էր որևէ կառավարիչ, շուրջը սյտտվում (ուսումնասիրում) էին. եթե նա նրանց հետ դուսպ էր, դաժան և ուժ ու սպառազինություն ուներ, վճարում էին խարաջը ու հնազանդվում, այլապես՝ հայհոյում էին ու արհամարհում:

Այսպես, Մամունի խալիֆայության շրջանում կառավարիչ դարձավ Խալիդ իբն Յազիդ իբն Մազիադը, որը նրանցից նվերներ էր ընդունում և նրանց հետ անձամբ բարեկամաբար շփվում էր, իսկ այս բաները փչացրեց նրանց և նրան հաջորդող Մամունի նշանակած մյուս կառավարիչների նկատմամբ հանդուգն դարձրեց: Ապա Մուտասիմ Բիլլահը սահմանային ամրությունների (Արմինիա) կառավարիչ նշանակեց ալ-Հասան իբն Ալի ալ-Բաղդիսիին[178], որը հայտնի էր Մամունի անվամբ: Սա անփույթ գտնվեց (ազատ թողեց) նրա պատրիկների և ազատների նկատմամբ, մեղմ վարվեց այնքան, որ առավել ևս անհնազանդ դարձան տիրակալի (սուլթան) հանդեպ և չարացան նրա նշանակած պաշտոնյաների դեմ: Օմայանների մաուլա Իսհակ իբն Իսմաիլ իբն Շուայբը տեր դարձավ Վիրքին, իսկ Սմբատի որդի Սահլ (Սահլ իբն Սինբաթ)[179] պատրիկն ապստամբեց Հայդար իբն Քաուս ալ-Աֆշինի[180] նշանակած կառավարչի դեմ, սպանեց նրա քարտուղարին, իսկ ինքը հազիվ հոգին ազատեց փախուստով: Ապա Հայաստանի կառավարիչ դարձան պաշտոնյաներ, որոնք բնակիչներից ընդունում էին «ողորմություն» և ինչքան խարաջ էին տալիս, այդքանով գոհանում էին:

Սակայն հավատացյոց իշխան ալ-Մուտավաքքիլ Ալալլահը, իր

խալիֆայությունից երկու տարի անցնելուց հետո Հայաստանի կառավարիչ նշանակեց Յուսուֆ իբն Մուհամմադ ալ-Մարուազիին[181]։ Երբ Խլաթ հասավ, ձերբակալեց նրա պատրիկ Աշոտի որդի Բագարատին[182] (Բակրաթ, Բուկրաթ իբն Աշոթ) և տարավ Սամառա[183] (Սուրա ման ռաա)։ Պատրիկները, ազատները և բոնի տիրացողները[184] այս բանից դայրացան։ Ապա նա իր մի պաշտոնյային, որը կոչվում էր ալ-Ալա իբն Ահմադ[185], ուղարկեց Սիսականում մի վանք, որը կոչվում էր Բաժակների (սկիհ) վանք (Դայր ալ-Ակդահ) և Հայաստանի քրիստոնյաներն այն շատ էին մեծարում ու պարգևներ ընծայում։ Սա հափշտակեց ամբողջ ունեցվածքը և բոնություն գործադրեց նրա մարդկանց (վանականների) նկատմամբ։ Պատրիկները դայրացան ու համբերությունից դուրս եկան և իրար միջև նամակագրությամբ միմյանց դրդեցին անհնազանդության ու ըմբոստության։ Նրանք դաղտնի գրգռեցին խութեցիներին (ալ-Խուայսիյա), և Արթան անունով հայտնի անհավատ գեղջուկին, հարձակվելու Յուսուֆի վրա, քանզի նա գերել էր նրանց պատրիկ Բագարատին։ Նրանցից, ինչպես նաև բոնի տիրացողներից ամեն մեկը ձիավորներ ու ռազմիկներ ուղարկեց այդ բանում նրանց օգնելու։ Սրանք հարձակվեցին [Յուսուֆի] վրա Տարոնում (Թարուն)[186], իսկ նա իր մարդկանց ցրել էր դյուղերում։ Սպանեցին նրան ու նրա ճամբարում եղած ամեն ինչը տարան։

Ապա հավատացելոց իշխան ալ-Մուտավաքքիլ Ալալլահը Հայաստան ուղարկեց Բուդա ալ-Ֆարիբին (ավադ)[187], որը Երբ Բաղեշ (Բաղլիս)[188] հասավ, ձերբակալեց Մուսա իբն Զուրարային[189], իսկ սա Յուսուֆի սպանությունը ցանկացողներից էր և այդ նպատակով օգնել էր, քանզի դայրացած էր Բագարատի ձերբակալման համար։ Նա (Բուդան) պատերազմեց խութեցիների դեմ, ահռելի կոտորած արեց, մեծ բաղմություն գերեվարեց, ապա արշավեց Վասպուրականի պատրիկ Գագիկի որդի Համազասպի որդի Աշոտին[190] (Աշոթ իբն Համզա իբն Ջաջիկ), որն Ադբակի (ալ-Բակ)[191] տերն էր, երաշխավորելով իջեցրեց իր ամրոցից և ուղարկեց Սամառա։

Ապա դիմեց Վիրք, հաղթեց Իսհակ իբն Իսմաիլին, ձերբակալեց և անմիջապես սպանեց, նվաճեց Վիրքը և Առանի ու Հայաստանի արտաքին (բարձրադիր) կողմերում՝ Սիսականում ապստամբած ու խռովարար քրիստոնյաներին ու այլոց տարավ իր հետ, մինչև որ այս սահմանային ամրությունների գոտին այնպես հանդարտվեց, որ նախկինում երբեք չէր եղել։ Ապա եկավ Սամառա 241 (22 մայիս 855 – 9 մայիս 856) թվականին։

ԵԳԻՊՏՈՍԻ ՈՒ ՄԱՂՐԻԲԻ ՆՎԱՃՈՒՄԸ

էջ 218 – 219

Ամր իրն ալ-Ասը[192] երբ նվաճեց Ֆուսթաթը[193], Աբդալլահ իբն Հուզայֆա ալ-Սահմիին ուղարկեց Այն Շամս (Հելիոպոլիս)[194] և սա նվաճեց նրա հողերը ու դաշինք կնքեց Ֆուսթաթի հետ կնքվածի պայմաններով: [.....]

Եվ Ուկրա իրն Ամիր ալ-Ջահնիին, ասվում է նաև որ ոչ թե նրան, այլ իր մաուլա Վարդանին, որը Կահիրեի (Միսր) Վարդանի շուկայի (Սուկ Վարդան)[195] տերն էր, ուղարկեց երկրի ստորին մասերի բոլոր դյուղերը և սա էլ նույնն արեց: Այսպիսով, Ամր իրն ալ-Ասը ամբողջացրեց Եգիպտոսի նվաճումը և նրա հողերը դարձան հարկատու (արդ խարաջ): [.....]

Մուավիան դրել է Վարդանին՝ Ամրի մաուլային, թե ավելացրու հարկը ամեն մի դյուտի մարդու վրա մի կիրաթ[196]: Սակայն նա պատասխանում է՝ ինչպես կարող եմ ավելացնել, չէ որ նրանք ունեն պայմանագիր առ այն, որ ավելին նրանցից չպետք է պահանջվի:

ԱԼԵՔՍԱՆԴՐԻԱՅԻ ՆՎԱՃՈՒՄԸ

էջ 222 – 223

Մուկաուկասը Ամրի հետ դաշինք կնքեց տասներեք հազար դինար վճարել պայմանավորվելով և այն պայմանով, որ ով ուզենա կարող է Ալեքսանդրիայից հեռանալ և ով կամենա, կմնա ու կբնակվի նրանում, ամեն մի չափահաս դպտի պարտավոր է երկու դինար վճարել և այս ձևով դրվեց պայմանագիրը: Ապա Ամր իրն ալ-Ասը Ալեքսանդրիայում իրեն փոխանորդ թողեց Աբդալլահ իբն Հուզայֆա ալ-Սահմիին մահմեդականների մի հեծյալ կայազորով, իսկ ինքը գնաց Ֆուսթաթ:

[Ալեքսանդրիայի] հոռոմները դրեցին Հերակլի որդի Կոստանդինին[197], որն այդ ժամանակ նրանց թագավորն էր, տեղեկացնելով, թե մահմեդականները սակավաթիվ են իրենց մոտ և որ իրենք նվաստացած վիճակում են ջիզիա վճարելով: Իսկ նա (Կոստանդինը) իր մարձավորներից Մանուելին[198] ուղարկեց երեք հարյուր նավերով, ռազմիկներով լի և սա մտավ Ալեքսանդրիա. կոտորեց ամբողջ մահմեդական կայազորը ու միայն փախչողները փրկվեցին: Սա տեղի ունեցավ քսանհինգ (28 հոկտեմբեր 645 – 16 հոկտեմբեր 646) թվականին:

Երբ Ամրը այս լուրն իմացավ, տասնհինգ հազարով եկավ ու

տեսավ, որ նրանց ռազմիկները դուրս գալով [քաղաքից] չարագործություններ էին անում Եգիպտական գյուղերում Ալեքսանդրիայից այն կողմ: Մահմեդականները բախվեցին նրանց հետ և թեև մեկ ժամ նետերի տարափի տակ ընկան, իրենց վահաններով պաշտպանվեցին: Ապա համարձակ հարձակվեցին ու մեծ ճակատամարտ եղավ, անհավասները փախան և ոչ մի նյութ չգտնելով ապաստանեցին՝ Ալեքսանդրիայում ու պաշտպանվեցին: Նրանք քարտնետ մեքենաներ գրեցին և Ամրը կատաղի կռվեց նրանց դեմ և քարանետ մեքենաներ դնելով քանդեց նրա պարիսպները, համառ կռվով մտավ ու սրով նվաճեց: Սա կոտորեց ռազմիկներին, դերեվարեց նրանց երեխաներին: Նրա բնակիչ հռոմների մի մասը փախավ Ռումի երկիրը, իսկ Ալլահի թշնամի Մանուելը սպանվեց:

Ամրը ու մահմեդականները քանդեցին Ալեքսանդրիայի պարիսպը, քանդի Ամրը երդվել էր, որ զրավելու պարագային այդպես էր վարվելու:

ՊԱՊԻՐՈՒՍԻ ԳԱԼԱՐՆԵՐԻ (ԿԱՐԱԹԻՍ) ՄԱՍԻՆ

էջ 241 - 242

Պասիրուսի դալարները ուղարկվում էին հռոմոց երկիրը Եգիպտոսից. իսկ արարները հռոմներից ստանում էին դինարներ: Արդ ալ-Մալիք իբն Մարուանն առաջինն էր, որ գալարների (թավամիր) գլխին սովորություն մտցրեց գրել՝ ասա նա է միակ Ալլահը. և այլ բաներ Ալլահի հիշատակությամբ:

Ռումի թագավորը գրեց նրան՝ դուք ձեր պապիրուսի գալարների վրա գրում եք այնպիսի բաներ, որ մենք ատում ենք, եթե դրանից հրաժարվեք՝ լավ. իսկ եթե ոչ, ապա դինարների վրա կգրենք այնպիսի բաներ ձեր մարգարեի մասին, որ դուք կսկսեք ատել:

Սա խիստ զայրացրեց Արդ ալ-Մալիքին թեև չէր սիրում հրաժարվել մի լավ օրենքից, որը դրել էր. լուր ուղարկեց Խալիդ իբն Յազիդ իբն Մուավիային ասելով՝ ով Արու Հաշիմ, փորձանք է պատահել և պատմեց եղելությունը: Ասաց նրան [Խալիդը]՝ մի վրդովվիր ով հավատացյալ իշխան, այլ արգելիր նրանց դինարների օգտագործումը և առևտուրը դրանցով ու հատանիր մարդկանց համար [նոր] դրամներ, որոնց վրա անհավատները կտեսնեն այն, ինչ ատում էին տեսնել մեր գալարների վրա: Ասաց նրան Արդ ալ-Մալիքը՝ դու հանգստացրիր իմ միտքը, թող Ալլահը քո միտքը հանգստացնի:

Ասել է Ավանա իբն ալ-Հաքամը, թե [նախկինում] գալարների գլխին դպտիները հիշում էին Քրիստոսին և նրան վերագրում աստվածություն ու խաչ էին դնում «Հանուն Ալլահի ամենագութ, ամե-

նողոմ» խոսքերի փոխարեն:

Այսպիսով Ռումի թագավորը ղժգոհ էր և դայրացած Աբդ ալ-Մալիքի փոփոխությունից:

Ասել է Մաղաինին, որ Մասլամա իբն Մուհարիրը նշել է, թե Խալիդ իբն Յազիդը խորհուրդ է տվել Աբդ ալ-Մալիքին արգելել նրանց դինարները ու դրանցով առևտուր անելը և թույլ չտալ, որ Ռումի երկիրը սլապիրուսի դալարներ (կարաթիս) ուղարկվեն:

Այսպիսով ոչ մի պապիրուսի դալար չուղարկվեց նրանց մոտ:

ՍԱՎԱԴԻ[199] ՆՎԱՃՈՒՄԸ
ԱԲՈՒ ԲԱՔՐ ԱԼ-ՍԻԴԻԿԻ[200] ԽԱԼԻՖԱՅՈՒԹՅՈՒՆԸ

էջ 242

Մուսաննա իբն Հարիսա իբն Սալմա իբն Դամդամ ալ-Շայրանին իր մարդկանցով արշավանքներ էր կատարում Սավադ: Լսելով այդ մասին Աբու Բաքրը հարցուփորձ արեց նրա մասին և Կայս իբն Ասիմ իբն Սինան ալ-Մինկարիից իմացավ, որ նա համբավից դուրկ անձնավորություն չէ, ոչ էլ անհայտ ծագումով ու կամ անդոր, այլ դա Մուսաննա իբն Հարիսա ալ-Շայրանին է: Հետագայում Մուսաննան ներկայացավ Աբու Բաքրին և ասաց՝ ով Ալլահի մարգարեի խալիֆա ինձ դարձրու կառավարիչ իմ տոհմի այն մարդկանց վրա, որոնք ընդունել են իսլամը, որպեսզի կռվեմ այդ օտարների՝ պարսիկների դեմ: Աբու Բաքրը մի վավերագիր տվեց այդ մասին: Մուսաննան առաջ խաղաց մինչև որ հասավ Խաֆֆան և նրա ժողովրդին կոչ արեց ընդունելու իսլամը և նրանք ընդունեցին:

Աբու Բաքրը դրեց Խալիդ իբն ալ-Վալիդ ալ-Մախզումիին հրամայելով գնալ Իրաքի դեմ, ասվում է, թե նա Մաղինայից ուղարկեց նրան, իսկ Մուսաննա իբն Հարիսային դրեց, որ նրան ընդունի և հնազանդ լինի:

էջ 244

Ապա Խալիդը գնաց Մուջտամա ալ-Անհար (գետերի միախառնում), ուր հանդիպեց Աղաքիհը՝ հրամանատարը Խոսրովի այն սահմանային ամրությունների (բերդերի), որոնք ընկած էին պարսիկների ու արաբների միջև: Մահմեդականները կռվեցին նրա դեմ ու հաղթեցին: Ապա եկավ Խալիդը ու կանգ առավ Խաֆֆանում: Ուրիշներ ասում են, թե նա ուղիղ գնաց Հիրա[201], ուր հանդիպեց Աբդ ալ-Մասիհ (ծառա Քրիստոսի) իբն Ամր իբն Կայս իբն Հայյան իբն Բուկայլային, իսկ վերջինիս անունը Հարիս և Աղդ ցեղից էր, Հանի իբն

Կուրայսա (Կարիսա) իբն Մասուդ ալ-Շայբանիին և Իյաս իբն Կարիսա ալ-Թաիին, որին ուրիշները ասում են Ֆարուա իբն Իյաս: Սա Խոսրով Պարվեզի կողմից Հիրայի կառավարիչ էր նշանակված Նուման իբն ալ-Մունզիրից հետո:

Սրանք պայմանագիր կնքեցին Խալիդի հետ այն պայմանով, որ տարեկան հարյուր հաղար դիրհեմ վճարեն, իսկ ուրիշներ ասում են, թե ութսուն հաղար դիրհեմ էր և պարտավորվում էին լրտեսություն անել մահմեդականների համար պարսիկների դեմ, իսկ Խալիդը չսլետք է կործաներ նրանց ոչ մի եկեղեցին կամ ամրոցը:

էջ 245

Ինձ պատմել է Աբու Մասուդ ալ-Քուֆին, լսելով Իբն Մուջալիդից, իսկ սա՝ իր հորից, սա էլ՝ Շաարիից, թե Խուրայմ իբն Աուս իբն Հարիսա իբն Լամ ալ-Թաին ասել է մարդարեին՝ նթե Ալլահի օգնությամբ նվաճես Հիրան, ես քեզ ինդրում եմ, որ ինձ տաս Բուկայլայի զուստրը: Երբ Խալիդն ուղեց պայմանագիր կնքել Հիրայի բնակչության հետ, Խուրայմն ասաց՝ մարդարեն ինձ է տվել Բուկայլայի զուստրը և նա չպետք է մտնի քո պայմանագրի մեջ: Այս բանը վկայեցին Բաշիր իբն Սաաղը և Մուհամմադ իբն Մասլաման անսարներից[202], ուստի Խալիդը նրան (աղջկան) չհիշեց պայմանագրի մեջ, այլ հանձնեց Խուրայմին: Ապա Խուրայմը նրան վաճառեց հաղար դիրհեմով, քանզի ինքը շատ ծեր էր նրա հետ ամուսնության համար: Մեկն ասաց Խուրայմին՝ նա շատ էժան վաճառվեց, նրա տոհմակիցները այդ գումարի մի քանի անդամ ավելին կտային: Իսկ նա պատասխանեց՝ ես երբեք չեմ իմացել, թե տաս հարյուրից (հաղար) [մեծ] թիվ կա:

ԿԱԴԻՍԻՅԱՅԻ[203] ՃԱԿԱՏԱՄԱՐՏԸ

էջ 255 – 259

Մահմեդականները գրեցին Օմար իբն ալ-Խաթթաբին տեղեկացնելով, թե պարսիկները (ահլ Ֆարիս) մեծ բազմությամբ հավաքվել են և օգնություն խնդրեցին: Սա ուղեց անձամբ արշավել ու զորք հավաքեց, սակայն Աբբաս իբն Աբու Մութթալիբը և Ալլահի առաքյալի մերձավորներից մի խումբ ծերունիներ նշեցին, որ նա պետք է մնա տեղում ու զորք ուղարկվի և այդպես էլ արեց: Ալի իբն Աբու Թալիբը նրան ուղեց համոզել, որ նա անձամբ գնա, սակայն Օմարն ասաց՝ ես որոշել եմ տեղում մնալ: Օմարն առաջարկեց Ալիին գնալ արշավանքի, իսկ սա մերժեց: Այդ ժամանակ Օմարը կամեցավ, որ

Սաադ իբն Զայդ իբն Ամր իբն Նուֆայլ ալ-Ադավին գնա: Վերջապես որոշեց ուղարկել Սաադ իբն Աբու Վակկասին, ասելով. թե նա քաջ է և լավ նշանառու: Ուրիշներ ասում են, թե այդ ժամանակ Զայդ իբն Ամրը Ասորիքում արշավանքով էր զբաղված:

Սաադը եկավ Իրաք և կանգ առավ Սաալաբիյայում երեք ամիս, որի ընթացքում բոլոր զորքերը հավաքվեցին: Ապա տասնհինգ (14 փետրվար 636 – 1 փետրվար 637) թվականին եկավ Ուզայբ: Այդ ժամանակ Մուսաննա իբն Հարիսան հիվանդ էր և խորհուրդ տվեց Սաադին թշնամուն հանդիպել Կադիսիյայի և Ուզայբի միջև: Նրա վիճակը վատացավ, նրան տարան իր տոհմակիցների մոտ, ուր մեռավ: Սաադն ամուսնացավ նրա կնոջ հետ:

Ասել է Վակիդին, թե Մուսաննան մեռավ Ռուստամի[204] գալուց առաջ: Եկավ Ռուստամը, որը ծագում է Ռեյից, սակայն ասվում է նաև թե Համադանի ժողովրդից է, ապրել է Բուրսում, ապա եկել ու հաստատվել է Հիրայի ու Սայլահինի միջև չորս ամիս: Այստեղ նա ոչ մի ռազմական գործողություն չձեռնարկեց մահմեդականների դեմ, իսկ սրանք ճամբար էին դրել Ուզայբի ու Կադիսիյայի միջև: Ռուստամը առաջ մղեց Զու-լ-Հաջիրին, որը բանակ էր դրել Թիղնարադում: Կռապաշտները մոտավորապես հարյուր քսան հազար էին, ունեին երեսուն փիղ և իրենց մեծ դրոշը, որը կոչվում է Քավեհի դրոշ (Դիրաֆշիքարիան): Մահմեդականների զորքը ինը կամ տաս հազարի միջև էր և երբ անասնակերի և ուտելիքի կարիք էին դդում, ձիավորներ էին ուղարկում երկրի ներսը ու Եփրատի ստորին մասերն ասպատակում էին: Օմարը Մադինայից նրանց ուղարկում էր ոչխարներ, ուղտեր մորթելու համար: [.....]

Կադիսիյայի ճակատամարտի օրը Օմարը դրեց Աբու Մուսային (Բասրայի կառավարիչ) հրամայելով օգնություն ուղարկել Սաադին և նա ուղարկեց Մուղիրային ութ հարյուր, ասում են նաև չորս հարյուր, ռազմիկներով:[.....]

Օմարը գրեց Սաադին, հրամայելով, որ պարսիկների մեծավորի մոտ պատվիրակություն ուղարկվի իսլամ առաջարկելու նպատակով [.....]

Ապա մահմեդականները ուղարկել էին մի խումբ ռազմիկների անասնակեր ճարելու համար, որը [պատահարար] հանդիպեց պարսից հեծյալներին և սա ճակատամարտի պատճառը դարձավ: Պարսիկները կանչեցին իրենց հեծելազորին, իսկ մահմեդականներն՝ անասնակերի համար գնացողներին (հեռացածներին) և մի կատաղի մարտ սկսվեց նրանց միջև: Սա կատարվեց կեսօրից հետո:

Ամր իբն Մաադիքարիբ ալ-Զուրայգին դրոհեց և մի պարսիկ մեծավորի վզից բռնելով դրեց իր առջև թամբի վրա և ասաց՝ ես Աբու Մաուրն եմ, ինձ նման արեք: Ապա փղերից մեկին տապալեց և ասաց՝

ձեր սրերով դրանց կնճիթներին խփեցեք, նրա ամենախոցելի տեղը կնճիթն է:

[Աբու Միհջանը] նստելով Սաադի ձին, գրոհեց պարսիկների դեմ ճեղքելով նրանց շարքերը և իր սուրը խրելով սպիտակ փղի կնճիթի մեջ և նրան տապալեց:

Այդ օրը (ճակատամարտին) Թուլայհա իբն Խուայլադ ալ-Ասադին աչքի ընկավ և մի հարվածով կտրեց Գայենոսի (Ջալինուս) սաղավարտից ներքև, սակայն չկարողացավ գլուխը կտրել: Կայս իբն Մաքշուհը դուռաց մարդկանց՝ սպանվելն աղնվականների ճակատագիրն է, մի թողեք որ այս անթլփատները մեռնելու առավել նախանձախնդիր լինեն, քան մենք: Այս ասելով նա հարձակվեց ու կատաղի կռվեց: Ալլահի օգնությամբ Ռուստամն սպանվեց, իսկ մարմինը դտնվեց բաղում հարվածներով ու խոցերով ծածկված, այնպես, որ հայտնի չէր, թե ով է սպանել:[.....]

Կադիսիյայի ճակատամարտը տեղի ունեցավ հինգշաբթի, ուրբաթ օրերը և շաբաթի գիշերը ու հետաղայում կոչվեց «լայլատ ալ-հարիր» (հառաչանքի գիշեր):[.....]

Ըստ Վակիդիի մի խումբ պարսիկներ իրենց դրոշը ամուր խրելով գետին ասացին՝ մենք մեր դիրքերը չենք թողնի մինչև մեռնենք: Սալման իբն Ռաբիա ալ-Բահիլին հարձակվեց ու սպանեց նրանց, խլելով դրոշը:

ՏԻԳՐՈՆԻ (ՄԱԴԱԻՆ) ՆՎԱՃՈՒՄԸ

էջ 262 - 263

Կադիսիյայից հետո մահմեդականները դնացին ու անցնելով Ֆաար վանքը հանդիպեցին Նախիր Խանին, որը հայտնվեց Տիդրոնի ժողովրդից մեծ խմբի (ռազմիկների) հետ: Նրանք բախվեցին և Զուհայր իբն Սուլայմ ալ-Ազդին Նախիր Խանին վդից բռնեց ու գետին տապալեց: Նա Նախիր Խանի մեջքից մի դաշույն վերցրեց, պատռեց որովայնը և սպանեց:

Սաադն ու մահմեդականները առաջ խաղացին և հասան Սաբաթ, ապա հավաքվեցին Բահուրասիրի[205] մոտ, որը Շիկկ ալ-Քուֆայի կողմն է (Տիգրիսի արևմտյան ափին): Այստեղ մնացին ինն ամիս, ասվում է նաև տասնութ ամիս, այնպես որ թարմ արմավը երկու անգամ կերան: Քաղաքի բնակիչները կռվում էին, սակայն երբ նրանք թուլացան [արաբները] մտան քաղաք: Երբ մահմեդականները քաղաքը նվաճեցին, Պարսից թագավոր Հազկերտը[206], Շահրիարի որդին փախուստի դիմեց: Նա Տիդրոնի Աբյաղ բերդի պարսպից դամբյուղով կախվեց և արամեացիք այդ պատճառով նրան Բար

Զարիյա (դասրյուղի որդի) կոչեցին: Նա գնաց Հուլուան[207] իր հետ տանելով հայտնի մեծամեծներին (հեծյալներին), ինչպես նաև պետական դանձարան (բայտ ալ-մալ), թեթև իրերը, անձնական գանձարան, կանանց ու երեխաներին: Այն տարին, երբ նա փախավ, ամբողջ Պարսկաստանի համար դարձավ սովի ու ժանտախտի տարի: Ասլա մահմեդականներն անցնելով մի ծանծաղուտ, գրավեցին [Տիգրոնի] արևելյան քաղաքը: [.....]

Կադիսիյայում պարտվելուց հետո պարսիկների մնացորդները եկել էին Տիգրոն (Մադաին), որի ջրերն այնքան էին հորդել, որ երբեք չէր եղել: Պարսիկները նավերն ու լաստերը քշեցին դեպի արևելյան ափերը և վառեցին կամուրջը, իսկ Սաադը և մահմեդականները տխրեցին, քանզի անցնելու միջոց չունեին: Մահմեդականներն ուղարկեցին մի մարդու, որը ձիուն հեծած լողաց անցավ, նույն ձևով լողացին նաև մյուս մահմեդականները: Ապա նավերի տերերին ստիպեցին բեռներն անցկացնել: Ասացին պարսիկները՝ աստված վկա, մենք պարզասլես դևերի (ջինն) հետ ենք կռվում և փախուստի դիմեցին: [.....]

Ինձ պատմել է Արդալլահ իբն Սալիհը, լսելով վստահելի մարդկանցից, թե Մուջալիդ իբն Սաիդը, որը լսել է Շաարիից, ասել է՝ Տիգրոնի գրավման օրը մահմեդականները խլեցին Խոսրովի հարճերից չատերին, որոնք երկրի տարբեր ծագերից էին բերվել և նրա համար չռայլորեն զարդարված էին. իմ մայրը դրանցից մեկն էր: Պատմել է, որ այդ օրը մահմեդականները քաֆուրը (կամֆորա) առնում գցում էին կերակուրի կաթսայի մեջ, կարծելով որ աղ է:

Ասել է Վակիդին, որ Սաադը Տիգրոնի ու Ջալուլայի[208] [նվաճումը] վերջացրել է 16 (2 փետրվար 637 – 22 հունվար 638) թվականին:

ՋԱԼՈՒԼԱՅԻ ՃԱԿԱՏԱՄԱՐՏԸ[209]

էջ 264

Տիգրոնում (Մազաին) մի քանի օր մնալուց հետո մահմեդականները լսեցին, թե Հաղկերտը մեծ զորք է հավաքել և ուղարկել է իրենց դեմ, իսկ նրանց հավաքավայրը Ջալուլան էր: Սաադ իբն Աբու Վակկասը նրանց դեմ ուղարկեց Հիշամ իբն Ուտբա իբն Աբու Վակկասին տասներկու հազար զորքով: Մահմեդականները տեսան, որ պարսիկները խրամատներ էին փորել ու ամրացրել իրենց ընտանիքներին և ծանր բեռները թողել էին Խանիկինում[210], որոշած լինելով երբեք չնահանջել: Նրանց օգնական զորքեր էին գալիս Հուլուանից և Ջիբալից[211]: Մահմեդականներն ասացին՝ պետք է աճապարել ու հարձակվել նախքան օգնական զորքերի չատանալը: Նրանք հարձակվեցին,

ընդ որում Հուջր իբն Ազի ալ-Քինդին աջ թևին էր հրամայում, Ամր իբն Մաադիքարիբը հրամայում էր հեծելազորքին, իսկ Թուլայհա իբն Խուվայլիդը՝ հետևակին: Այս անգամ պարսիկների հրամանատարն էր Ռուստամի եղբայրը՝ Խուռազադը:

Սա ամենակատաղի կռիվն էր, որ տեղի էր ունեցել [այդ օրերին], ագեզներից նետեր էին արձակում, նիզակներով խոցում էին մինչև ջարգվելը, սրերով հարվածում էին մինչև ճկվելը: Ապա մահմեդականներն այնպիսի մեծ հարձակում գործեցին, որ պարսիկներին քշեցին իրենց դիրքերից ու փախուստի մատնեցին: Պարսիկները փախչում էին, իսկ մահմեդականները հետապնդում էին սաստիկ կոտորելով, մինչև որ գիշերը վրա հասավ և նրանք վերադարձան իրենց ճամբարը: Հաշիմ իբն Ուտբան Ջալուլայում թողնելով Ջարիր իբն Աբդալլահին, մեծ հեծելազորքով առաջացավ, որպեսզի լինի թշնամու և մահմեդականների միջև: Սակայն Հազկեբտը թողեց Հուլուանը և հեռացավ: [.....]

Այսպիսով, Տիգրիսի Սավադում (Սավադ Դիջլա) չմնաց մի վայր, որ նվաճված չլիներ մահմեդականների կողմից:

էջ 265

Ջալուլայի ճակատամարտը տեղի ունեցավ տասնվեց (2 փետրվար 637 – 22 հունվար 638) թվականին:

Իսլամն ընդունեցին Ջամիլ իբն Բուսբուհրան՝ Ֆալալիջի ու Նահրայնի դեհկանը, Բիսթամ իբն Նարսին (Ներսեհ) Բաբելոնի ու Խաթարնիյայի դեհկանը, Ռուֆայլը՝ ալ-Ալի դեհկանը, Ֆայրուզը Նահր ալ-Մալիքի (Թագավորի գետ) ու Քուսիի դեհկանը և այլ դեհկաններ: Օմար իբն ալ-Խաթթաբը ոչ մի բանի ձեռք չտվեց, այլ թողեց հողերը նրանց ձեռքում և ջիզիան նույնպես վերացրեց:

էջ 268

Պատմել է Ամր ալ-Նակիդը, լսելով ուրիշներից, թե Օմարը Սավադի ամեն մի ջարիբի[212] համար, լինի մշակված, թե անմշակ, ուր ջուր է հասնում, [սահմանեց որ] պետք է վճարել մեկ դիրհեմ և մեկ կաֆիզ[213] [ցորեն], ամեն մի ջարիբ արմավի համար՝ հինգ դիրհեմ ու հինգ կաֆիզ, ծառերի ամեն մի ջարիբի համար՝ տասը դիրհեմ ու տասը կաֆիզ, ընդ որում արմավենիները չեն հիշվում: Իսկ ամեն մի մարդուց քառասունութ, քսանչորս և կամ տասներկու դիրհեմ՝ [որպես ջիզիա]:

էջ 298

Ինձ պատմել է ալ-Մաղաինի Ալի իբն Մուհամմադ իբն Աբու Սայֆը, լսելով ծերունիներից (չեյխեր), թե Սավադի և ամբողջ Իրաքի խարաջի դիվանը (հարկամատյանը) գրվում էր պարսկերեն:

Երբ Հաջջաջը[214] դարձավ Իրաքի կառավարիչ՝ Զադան Ֆարուխ իբն Ցարրային դարձրեց քարտուղար, որին օգնում էր Սալիհ իբն Աբդ ալ-Ռահմանը՝ Տամիմ ցեղի մաուլան: Սա նրա մոտ գրում էր արաբերեն ու պարսկերեն, իսկ Սալիհի հայրը Սիջիստանից[215] գերեվարվածներից էր: Սալիհը, Զադան Ֆարուխի միջոցով, ծանոթացել էր Հաջջաջին, որը նրան հավանել էր: Մի օր Սալիհը ասաց Զադանին՝ քո միջոցով ես ծանոթացա կառավարչին և զգում եմ, որ նա ինձ հավանեց: Ուստի ես չեմ դարմանա, եթե նա ինձ քեզանից նախընտրի և այդ պարաղային ղու կրնկնես: Երբեք չհավատաս, Ասաց Զադանը, նա ինձ ավելի կարիք ունի քան ես նրան, քանզի բացի ինձանից ոչ ոք նրա հաշիվները չի կարող պահել: Ասաց Սալիհը՝ Ալլահը վկա, եթե կամենաս, որ հաշիվը արաբերենի վերածեմ՝ կանեմ: Ասաց նրանից մի մաս վերածիր, որ տեսնեմ և նա վերածեց: Ասաց Զադանը՝ հիվանդ ձևացիր և նա արեց, իսկ Հաջջաջն իր անձնական բժշկին ուղարկեց նրա մոտ և սա ոչ մի ախտ չգտավ նրա մոտ: Զադան Ֆարուխն այս բանը լսելով հրամայեց նրան իր մոտ գալ:

Հետագայում այս Զադան Ֆարուխը Աբդ ալ-Ռահման իբն Մուհամմադ իբն ալ-Աշաաս ալ-Քինդիի օրոք սպանվեց, երբ մեկի տնից դուրս գալով, գնում էր իր տունը, կամ ուրիշի տունը:

Հաջջաջը Սալիհին նշանակեց Զադանի փոխարեն քարտուղար և Սալիհը Հաջջաջին հայտնեց իր ու Զադան Ֆարուխի միջև դիվանի լեզուն փոխելու վերաբերյալ անցած դարձածի մասին:

Հաջջաջը որոշեց, որ դիվանի լեզուն պետք է լինի արաբերենը և այս գործը հանձնարարեց Սալիհին: Ասաց նրան Զադան Ֆարուխի որդի Մարդանշահը՝ ինչպե՞ս կգրես դեհվիյա (տասանորդ) և չեշվիյա (վեցերորդ): Ասաց՝ կգրեմ ուշր[216] (տասանորդ) և նիսֆ ուշր[217] (կես տասանորդ): Ասաց՝ իսկ ի՞նչ կանես վիդի հետ: Ասաց՝ կգրեմ նույնպես, վիզը նայիֆն է (մի քիչ ավելի), իսկ ավելին ավելացվում է: Ասաց՝ Ալլահը քո արմատը կտրի աշխարհից ինչպես դու կտրեցիր պարսկերենի արմատը: Նա առաջարկեց նրան հարյուր հազար գիրհեմ, որ ձևացնի թե անկարելի է դիվանի լեզուն փոխելը և հրաժարվի, սակայն նա մերժեց ու փոխեց: Ասել է Մարուան իբն Մուհամմադի քարտուղար Արդ ալ-Համիդ իբն Յահիան, թե՝ մեծ է

Սալիհը և մեծ է նրա կատարած գործը քարտուղարների համար:

Ինձ պատմել է Օմար իբն Շիրան, լսելով Աբու Ասիմ ալ-Նաբիլից, որ լսել է Սահլ իբն Աբու Սալթից, թե Հաջջաջը Սալիհ իբն Աբդ ալ-Ռահմանին որոշ ժամանակ է տվել, մինչև որ դիվանի լեզուն փոխեր:

ՆԵՀԱՎԵՆԴԻ[218] (ՆԻՀԱՎԱՆԴ) ՆՎԱՃՈՒՄԸ

էջ 300 - 303

Երբ Հազկերտը տասնինը (2 հունվար 640 – 20 դեկտեմբեր 640) թվականին Հուլուանից փախավ, պարսիկները (ընդհանրապես) և Ռեյի[219], Կումիսի[220], Ապահանի (Իսֆահանի), Համադանի և Մահինի ժողովուրդը իրար հետ նամակագրություն ունեցան ու քսան (21 դեկտեմբեր 640 – 9 դեկտեմբեր 641) թվականին միացան Հազկերտին: Նրանց հրամայում էր Մարդանշահ Զու-լ-Հաջիբը և դուրս բերեցին իրենց Քավեհի դրոշը (Դիրաֆշէքարիան): Այդ ժամանակ կռապաշտների թիվը վաթսուն հազար էր, ասվում է նաև հարյուր հազար: Ամմար իբն Յասիրը դրել էր Օմար իբն ալ-Խաթթաբին հայտնելով այդ մասին: Նա (Օմարը) ուղեց նրանց դեմ անձամբ արշավել, սակայն վախեցավ, որ արաբ [բեդուինները] կտիրեն Նաջդին և այլ վայրերին: Նրան խորհուրդ տվեցին, որ արշավանքի ուղարկի Ասորիքի զորքերը հենց Ասորիքից և Եմենի զորքերը հենց Եմենից, սակայն վախեցավ, որ նման դեպքում հոռոմները կվերադրավեն այդ երկրները, իսկ Եթովպիան մնացած մասերը կնվաճի: Նա դրեց Քուֆայի զորքին, որ նրանց երկու երրորդը շարժվի, իսկ մեկ երրորդը մնա քաղաքն ու երկիրը պաշտպանելու համար: Բասրայի ժողովրդից նույնպես զորք ուղարկեց:

Օմարն ասաց՝ ես զորքի հրամանատար եմ նշանակելու այնպիսի մարդու, որն առաջինը նետվի նիզակի զեմ: Ուստի նա դրեց Նուման իբն Ամր իբն Մուկրան ալ-Մուզանիին, հայտնելով որ զորքի հրամանատար է նշանակում: [.....]

Մի օր Օմարը մտավ [Մադինայի] մզկիթը և տեսնելով Նուման իբն Մուկրանին, նստեց կողքին. աղոթքը վերջանալուց հետո ասաց՝ ես քեզ կառավարիչ եմ նշանակելու: Ասաց Նումանը՝ եթե հարկերը հավաքելու համար է՝ ոչ, իսկ եթե որպես զազի[221] ես արշավանքի ուղարկելու, համաձայն եմ: Ասաց՝ որպես զազի, և ուղարկեց նրան: Նա գրեց Քուֆայի բնակիչներին որ օգնական զորք ուղարկեն և նրանց տվեցին ու նրանց մեջ էր ալ-Մուղիրա իբն Շուբան:

Նումանը Մուղիրային ուղարկեց պարսիկների զեկավար Զու-լ-Հաջիբի (Զու-լ-Հաջիբ Մարդանշահ) մոտ Նեհավենդ: Մուղիրան հասնելով սկսեց իր սրով կտրտել գորգը, մինչև որ ներկայացավ

նրան և նստեց նրա գահին, սակայն վերջինիս հրամանով իջեցվեց գահից, ապա բողոքեց՝ ես դեսպան եմ: Մահմեդականները բախվեցին կռապաշտների հետ, որոնք տաս-տաս և հինգ-հինգ իրար շղթայված էին, որպեսզի չփախչեին: Նրանք նետեր արձակելով վիրավորեցին մի խումբ մահմեդականների և դա ճակատամարտից առաջ էր:

Նումանը շարժեց ղրոչակը և շարժվեցին ըստ նրա պատվերի: Նրա ղրահն իր համար ծանր էր, սակայն կռվեց և բոլորը կռվեցին: Նա առաջինն էր, որ մեռավ: Պարսիկը (Զու-լ-Հաջիբը) ընկավ իր ջորուց և նրա որովայնը պատռվեց:

Պատմողն ասել է՝ մոտեցա Նումանին, որը դեռ շունչը չէր փչել, դեմքը լվացի իմ մոտ եղած ամանի ջրով և ահա նա հարցրեց՝ ինչ վիճակում են մահմեդականները, ասացի՝ ուրախացիր, Ալլահը մեզ տվել է նվաճում ու հաղթանակ:

Ասել է Սայիրը՝ ես հավաքեցի ավարը ու բաժանեցի, սակայն եկավ լրտեսը և հայտնեց, թե Նախիր Խանի գանձը դղյակում է: Ես այնտեղ մազլցեցի ու գտա երկու սնդուկ դոհարեղենով լի, որի նմանը չէի տեսել: Եկա ու հանձնեցի Օմարին [Մաղինայում], որը փողոցներում հարց ու փորձ էր անում, քանզի տեղյակ չէր: Ինձ տեսնելով գոչեց՝ ինչ նորություն: Պատմեցի ճակատամարտի, Նումանի սպանության և երկու սնդուկների մասին: Ասաց՝ գնա վաճառիր ու գինը բաժանիր [ռազմիկ] մահմեդականների միջև:

Նեհավենդում կռվեցին չորեքշաբթի օրը, հինգշաբթի, ապա թուլացան ու կռվեցին նաև ուրբաթ օրը: [.....]

Երբ պարսիկների զորքը փախուստի դիմեց ու հաղթեցին մահմեդականները, Հուզայֆան այդ ժամանակ հրամանատար էր: Սա պաշարեց Նեհավենդը, որի բնակիչները դուրս էին գալիս ու կռվում, սակայն մահմեդականները նրանց հաղթեցին: Ապա Սիմաք իբն Ուբայդ ալ-Աբսին մի օր նրանցից մեկին հետապնդեց, որի հետ կային ութ ձիավորներ: Նրանցից ով հայտնվեց, սպանվեց և մնացել էր միայն մեկ հոգի, որը հանձնվեց՝ իր զենքը նետելով ու դերի ընկավ: Նա խոսում էր պարսկերեն և Սիմաքը կանչեց մեկին, որը հասկանում էր նրա լեզուն ու թարգմանեց: Պարզվեց որ նա ասում էր՝ ուզում եմ գնալ ձեր ամիրի մոտ, որ հաշտություն կնքեմ այս հողերի համար ու ջիզիա վճարեմ և ինձ գերելու համար (աղատվելու համար) վճարեմ ինչ կամենաք, քանի որ խնայեցիք ու չսպանեցիք ինձ: Ասաց՝ ինչ է անունդ: Ասաց՝ Դինար: Նա շտապեց նրա հետ Հուզայֆայի մոտ և սա հաշտություն կնքեց խաբաջ ու ջիզիա վճարելու պայմանով և երաշխավորեց քաղաքի բնակչության ունեցվածքը, պարիսպները, տները: Նեհավենդը կոչվեց Մահ Դինար: Դրանից հետո Դինարը գալիս էր Սինաքի մոտ և նրան ընծաներ տալիս ու իր հավատարմությունը հայտնում:

ԱՏՐՊԱՏԱԿԱՆԻ ՆՎԱՃՈՒՄԸ

էջ 321 - 326

Ինձ պատմել է ալ-Հուսայն իբն Ամր ալ-Արդաբիլին լսելով Վակիդ ալ-Արդաբիլիից, իսկ սա ծերունիներից (չեյխերից), թե ալ-Մուղիրա իբն Շուբան եկավ Քուֆա կառավարիչ նշանակված լինելով Օմար իբն ալ-Խաթթաբի կողմից և իր հետ էր բերել մի նամակ Հուզայֆա իբն ալ-Յամանին, որով նա նշանակվում էր Ատրպատականի կառավարիչ: Այդ նամակը նա ուղարկեց նրան Նեհավենդ կամ մոտիկ մի վայր: Հուզայֆան [ստանալով] գնաց Արդաբիլ, որը Ատրպատականի [գլխավոր] քաղաքն էր, նրանում էր նստում մարդպանը և նրա մոտ էր հավաքվում խարաջի հասույթը: Մարդպանն իր մոտ ռազմիկներ էր հավաքել Բագարվանի, Մայմաղի, Նարիրի, Սարատի[222], Շիզի[223], Միանիջի և այլ վայրերի բնակիչներից, որոնք մի քանի օր մահմեդականների դեմ խիստ պայքար մղեցին, ապա մարդպանը Հուզայֆայի հետ հաշտություն կնքեց Ատրպատականի ամբողջ ժողովրդի կողմից, պարտավորվելով ութ հազար դիրհեմ՝ ութ քաչով վճարել, այն պայմանով, որ ոչ ոք չսպանվի, կամ չգերեվարվի, ոչ մի կրակատուն չքանդվի, չնեղեն Բաղասականի (Բալասաջան)[224], Սաբալանի և Սատրուդանի քրդերին, հատկապես Շիզի ժողովրդին չարգելել պարել իրենց տոնակատարությունների ժամանակ ու ցուցադրել այն, ինչ ցուցադրում էին նախկինում:

Ապա նա (Հուզայֆան) արշավեց Մուզան (Մուկան)[225], Գեզան (Ջիլան), հաղթեց նրանց ու հարկադրության պայմանով հաշտություն կնքեց:

Հետագայում Օմարը հեռացրեց Հուզայֆային և Ատրպատականի կառավարիչ նշանակեց Ուտբա իբն Ֆարկադ ալ-Սուլամիին: Սա եկավ Մոսուլից, ուրիշներ ասում են, թե եկավ Շահրզուրից, այն հովտով, որն այժմ կոչվում է Մուավիա ալ-Աուդի: Երբ մտավ Արդաբիլ, տեսավ որ ժողովուրդը պահում է դաշինքը, սակայն այլ գավառներ ապստամբել էին և նա արշավեց, հաղթեց ու ավարի տվեց: Նրա հետ էր Ամր իբն Ուտբա ալ-Ջահիդը:

Վակիդին իր իսնադի[226] մեջ ասում է, որ Մուղիրա իբն Շուբան Քուֆայից Ատրպատական արշավեց քսաներկու (30 նոյեմբեր 642 – 18 նոյեմբեր 643) թվականին: Նա հասավ ու սրով նվաճեց, խարաջ նշանակելով: Պատմում է Իբն ալ-Քալբին, լսելով Աբու Միխնաֆից, թե Մուղիրան արշավեց Ատրպատական քսան (21 դեկտեմբեր 640 – 9 դեկտեմբեր 641) թվականին և նվաճեց, ապա բնակիչներն ապստամբեցին ու նրանց վրա հարձակվեց ալ-Աշաաս իբն Կայս ալ-

Քինդին: Նա զրավեց Բագարվան ըներդը և հաշտություն կնքեց Մուղիրայի կնքած պայմաններով: Աշասի կնքած պայմանադիրը մինչև օրս էլ մնում է:

Արու Միխնաֆ Լութ իբն Յահիան պատմում էր, որ Օմարը կառավարիչ էր նշանակել Սաադին, ապա Ամմարին և հետո՝ Մուղիրային, ապա նորեն՝ Սաադին: Իր մահվան տարում նա զրեց նրան ու նահանգների կառավարիչներին, դալ իր մոտ Մադինա: Այս առթիվ Սաադը ներկա եղավ խորհրդակցությանը (շուրա) և հաջորդ խալիֆայից խնդրեց, որ նորից իրեն նշանակի այս նահանգում: Ուրիշներ ասում են, թե Օմարը մեռավ, երբ Մուղիրան կառավարիչ էր Քուֆայում և կտակեց, որ Սաադը լինի Քուֆայի կառավարիչ, իսկ Մուղիրան՝ Բասրայի: Օսմանը նրանց նշանակեց այդ պաշտոններին, սակայն հետո հեռացրեց:

Ինձ պատմել է Մադաինին, լսելով Ալի իբն Մուջահիդից, սա էլ՝ Մուհամմադ իբն Իսհակից, իսկ նա էլ՝ ալ-Զուհրիից, թե երբ Ալլահը բազմաստվածյան [պարսիկներին] փախուստի մատնեց Նեհավենդում, մարդիկ վերադարձան իրենց երկրները, իսկ Քուֆայի զորքը մնաց Հուզայֆայի մոտ և նա արշավեց Ատրպատական ու հաշտություն կնքեց՝ հարյուր հազար [վճարելու պայմանով]:

Ինձ պատմել է ալ-Մադաինին, լսելով Ալի իբն Մուջահիդից, սա էլ շիլ Ասիմից, իսկ սա Աբու Օսման ալ-Նահդիից, թե Օմարը Ատրպատականից հեռացրեց Հուզայֆային և կառավարիչ նշանակեց Ուտբա իբն Ֆարկադ ալ-Սուլամիին: Սա մի օր [Օմարին] ուղարկեց քաղցրավենիք (լաբիս) բամբակե բարակ կտորեղենի (քարաբիս) մեջ փաթաթված: Երբ նա ստացավ, ասաց՝ սա արծաթ դրամ է, ասացին՝ ոչ: Ասաց՝ իսկ ինչ բան է, ասացին՝ սա ընծա է, որ քեզ ուղարկել է Ուտբան: Երբ տեսավ, ասաց՝ վերադարձրեք նրան և անմիջապես դրեց՝ ով Ումմ Ուտբայի որդի, այն քաղցրավենիքը, որ դու ուտում ես, ոչ քո, ոչ էլ քո հոր վաստակն է: Ինքը Ուտբան պատմել է, որ երբ Ատրպատականից եկավ Օմարի մոտ, ապա նրա ձեռքում կար մի չոր մսի կտոր:

Ինձ պատմել է Մադաինին, լսելով Աբդալլահ իբն Կասիմից, սա էլ Ֆարուա իբն Լակիթից, թե երբ Օսման իբն Աֆֆանը դարձավ խալիֆա, Ատրպատականից հեռացնելով Ուտբային, կառավարիչ նշանակեց Վալիդ իբն Ուկբա իբն Աբու Մուայթին: Բնակիչներն ապստամբեցին և Վալիդը արշավեց նրանց դեմ քսանհինգ թվականին (28 հոկտեմբեր 645 – 16 հոկտեմբեր 646) իր առաջապահ զորքի հրամանատար ունենալով Աբդալլահ Շիբլ ալ-Ահմասին: Սա արշավեց Մուղանի[227], Բաբաբի ու Թայլասանի վրա, կողոպտեց ու դերեվարեց: Ատրպատականի ժողովուրդը հաշտություն խնդրեց և նա պայմանադիր տվեց Հուզայֆայի հաշտության պայմաններով:

Պատմել է Իբն ալ-Քալբին, թե Ալի իբն Աբու Թալիբը Ատրպատականի կառավարիչ էր նշանակել Սաիդ իբն Սարիա Խուզաիին, ապա Աչասաս իբն Լայս ալ-Քինդիին:

Պատմել է Աբդալլահ իբն Մուսաղ ալ-Արկաբին, լսելով հորից, իսկ սա իր հերթին՝ Սաաղ իբն ալ-Հաքամ իբն Ուտրայից, սա էլ՝ Զայդ իբն Վահբից, թե երբ Ալլահը փախուստի մատնեց բաղմաստվածյան [պարսիկներին] Նեհավենդում, Հիջազի զորքը վերադարձավ իր Հիջազը, Բասրայի զորքը՝ իր Բասրան, իսկ Հուզայֆան մնաց Նեհավենդում Քուֆայի զորքի հետ միասին և արշավեց Ատրպատական ու նրանք հաշտություն կնքեցին ութ հազար դիրհեմ վճարելու պայմանով: Օմար իբն ալ-Խաթթաբը գրեց, թե դուք ապրում եք մի երկրում, ուր բնակիչներն իրենց ուտելիքի ու հագուստի հարցերում գործ են ունենում մեռելոտու հետ, ուստի կերեք միայն օրինավոր ձևով մորթված և հագնվեցեք միայն մաքուր դեղստներ, այսինքն մուշտակե դեղստներ:

Ըստ Աբբաս իբն ալ-Վալիդ ալ-Նարսիի, որը լսել է Արդ ալ-Վահիդ իբն Զիյադից, իսկ սա՝ չիլ Ասիմից և դա՝ Աբու Օսման ալ-Նահդիից, թե Ուտբա իբն Ֆարկադի մոտ էի, երբ նվաճեց Ատրպատականը: Սա երկու դամբյուղ պատրաստել տվեց քաղցրավենիքով լի և ծածկելով կաշիով ու թաղիքով իր մաուլա Սուհայմի հետ ուղարկեց Օմարին: Երբ Սուհայմը հասավ Օմարի մոտ, սա ասաց նրան՝ ինչ ես բերել, ասկի՞, թե արծա՞թ: Հրամայեց բաց անել և քաղցրավենիքի համը տեսնելով ասաց՝ սա լավ բան է, արդյոք բոլոր «դաղթողները» (մուհաջիրուն) սրանից կուշտ կերել են: Ասաց՝ ոչ, սա հատուկ քեզ համար է. նա դրեց նրան՝ «Հավատացեալոց իշխան Աբդալլահ (Աստուծո ծառա) Օմարից Ուտբա իբն Ֆարկադին, այս քաղցրավենիքը ոչ քո, ոչ քո մոր, ոչ էլ քո հոր ջանքերով է պատրաստված: Մենք ուտում ենք միայն այն, որից մահմեդականները լիուլի ունեն իրենց տներում»:

Ինձ պատմել է Հուսայն իբն Ամրը և Ահմադ իբն Մուսլիհ ալ-Ադդին, լսելով Ատրպատականի ծերունիներից, թե Վալիդ իբն Ուկբան եկավ Ատրպատական իր հետ բերելով ալ-Աչասաս իբն Կայսին: Երբ Վալիդը հեռացավ, նրան դարձրեց Ատրպատականի կառավարիչ, սակայն երկիրն ապստամբեց և նա դրեց [Վալիդին] օգնական ուժեր խնդրելով և սա Քուֆայի մարդկանցից մեծ զորք ուղարկեց: Աչասասն առաջ խաղաց անցնելով մեկ պարտեղից (հան) մյուսը (Ատրպատականի ժողովրդի լեզվով հան նշանակում է պարտեղ) և գրավեց երկիրը հաշտություն կնքելով Հուզայֆայի և Ուտբա իբն Ֆարկադի պայմաններով: Նա երկիրը բնակեցրեց արաբներով, որոնք ստանում էին պետական նպաստ և դիվանի օժանդակություն, հրամայելով նրանց իսլամը տարածել (քարոզել) մարդկանց մեջ:

Ապա կառավարիչ դարձավ Սաիդ իբն ալ-Ասին, որն արշավեց

Ատրպատականի ժողովրդի դեմ և հաղթեց Մուղանի ու Դեղանի (Ջիլան) ժողովրդին: Ուրմի ու Բալուանքահի կողմերում նրա դեմ բաղմություն հավաքվեց հայերից ու Ատրպատականի բնակիչներից և նա ուղարկելով Ջարիր իբն Արդալլահ ալ-Բաջալիին, նրանց փախուստի մատնեց, բռնեց նրանց պետին ու խաչեց Բագարվանի ամրոցի վրա: Շամմախ իբն Դարար ալ-Աասարին այս արշավանքի ժամանակ Սաիդ իբն ալ-Ասի հետ էր: Նրանց հետ էր նաև Բուքայր իբն Շաղդաղ իբն Ամիրը՝ Աթալի հերոսը (հեծյալը), որի մասին Շամմախն ասել է.

Ես երգ եմ լսել Մուղանի ձիավորների մասին

Որոնք հնազանդվեցին Շաղդախ ցեղից Բուքայրին՝ Աթալի հեծյալին

Ինքը պատկանում էր Քինանա ցեղին և նա է, որ Օմարի խալիֆայության ժամանակ լսել էր մի հրեայի, որը երդում էր.

Ահ խալամի պատճառով ինձ ուշադրություն չդարձրեց

Որ ամբողջ դիշերը նրա կնոջ հետ անցկացրի:

Ուստի նա սպանեց նրան:

Ապա Ալի իբն Աբու Թալիբը Աշասին նշանակեց Ատրպատականի կառավարիչ: Երբ սա եկավ, տեսավ որ բնակչության մեծ մասը մահմեդականացել է և կարդում է Ղուրան: Նա Արդաբիլում տեղավորեց արաբների, որոնք պետական նպաստ և Դիվանի օժանդակություն էին ստանում [Արդաբիլը], կենտրոնական քաղաքի վերածեց և կառուցեց նրա մզկիթը, որը սակայն հետագայում ընդարձակվեց:

Պատմել է Հուսայն իբն Ամրը, լսելով Վակիդիից, թե երբ արաբները տեղավորվեցին Ատրպատականում, ապա երկու մեծ քաղաքներից (միսրայն՝ Քուֆա և Բասրա) և Ասորիքից նրանց ցեղերն այնտեղ դիմեցին և ամեն մեկը խլեց ինչ որ կարող էր: Նրանցից ոմանք պարսիկներից հողեր գնեցին և նրանց հանձնարարեցին ղրանց պահպանությունը: Այսպիսով բնակիչները դարձան նրանց հաշվին աշխատող մշակներ (մուզարի):

Պատմել է Հուսայնը, որ Վարդանակերտը[228] նույնպիսի կամարակապ կամուրջ էր (կանթարա), ինչպիսիք են Վահշի ու Արշակի կամուրջները, որոնք հայտնի դարձան Բաբելի ապստամբության[229] ժամանակ: Դրանք կառուցեց Մարուան իբն Մուհամմադ իբն Մարուան իբն ալ-Հաքամը, հողերը ծաղկեցրեց ու ամրացրեց և այն դարձավ նրա անձնական կալվածքը (դայաա, դաստակերտ): Ավելի ուշ այն բռնագրավվեց Օմայանների բոլոր մյուս կալվածքների հետ միասին և տրվեց հավատացելոց իշխան Մանսուրի որդու՝ Ջաաֆարի դստերը՝ Ումմ Ջաաֆար Զուբայդային: Սակայն վերջինիս վերակացուները (վաքիլ) քանդեցին պարիսպը, ապա շուտով վերակառուցվեց ու նորոգվեց: Իսկ ալ-Վարսանին նրա մաուլաներից էր:

Բարդանդը[230] մի գյուղ է, ուր բանակ դրեց հավատացելոց իշխան Մուտասիմ Բիլլահի նշանակած Ատրպատականի, Հայաստանի ու Ջարալի կառավարիչ Հայդար իբն Քաուսը, այն օրերին, երբ կռվում էր Բաբակ ալ-Խուռամի անհավատի դեմ և ամրացրեց այն:

Մարաղան[231] կոչվում էր Ակրահոուդ: Մուղանի ու Գեղանի արշավանքից վերադարձին՝ Հայաստանի ու Ատրպատականի կառավարիչ Մարուան իբն Մուհամմադը նրա մերձակայքում բանակ էր դրել, իսկ այնտեղ չստ գոմաղբ կար և նրա ու հետևորդների ձիերը սկսեցին դրա մեջ թավալվել (տամառաղա): Եվ ահա սկսեցին ասել՝ դնացեք Մարաղա (թավալման) գյուղը, ապա մարդիկ ճնշեցին գյուղ բառը և ասացին միայն Մարաղա: Նրա բնակիչներն այն դրեցին Մարուանի պաշտպանության տակ և նա կառուցապատեց, նրա վերակացուները շատ բարյացակամ էին ժողովրդին, ուստի շատեր եկան ու շենացրին: Հետագայում Օմայանների մյուս կալվածքների հետ սա էլ բռնադրավվեց ու տրվեց հավատացելոց իշխան Ռաշիդի դստերերից մեկին:

Երբ սկսեց Վաջնա ալ-Աղդիի և Ագդի մաուլա Սաղակա իբն Ալիի ապստամբությունը, որն ապականեց երկիրը, ապա Ռաշիդի խալիֆայության օրոք Հայաստանի ու Ատրպատականի կառավարիչ նշանակվեց Խուղայմա իբն Խաղիմ իբն Խուգայման, որը կառուցեց նրա պարիսպը, ամրացրեց, մեծ քաղաք դարձրեց ու բաղում ղորք բերեց տեղավորեց: Սակայն երբ հայտնվեց Բաբաք ալ-Խուռամին, մարդիկ այնտեղ ապաստանեցին ու պաշտպանվեցին: Մամունի օրոք նրա պարիսպը նորոգեցին մի քանի կառավարիչներ, որոնցից էին Ահմադ իբն ալ-Ջունայդ իբն Ֆարդանդին և Ալի իբն Հիշամը: Ապա մարդիկ հաստատվեցին նրա արվարձանում և ամրոցում:

Ինչ վերաբերում է Մարանդին[232], ապա դա մի փոքրիկ գյուղ էր, ուր հաստատվեց Հալբաս Աբու ալ-Բաիսը, ապա որդին՝ Մուհամմադ իբն ալ-Բաիսը, որն այնտեղ բերդ կառուցեց: Նա հավատացելոց իշխան Մուտավաքքիլ Ալալլահի խալիֆայության օրոք ապստամբեց և հավատացելոց իշխանի մաուլա Բուղա Կրտսերը[233] նրա դեմ կռվեց, հաղթեց ու տարավ Սամառա: Ապա քանդեց Մարանդի պարիսպը և այն բերդը:

Ուրմիան[234] մի հին քաղաք է, զրադաշտականները (մաջուս) գտնում են, թե իրենց ուսուցիչը՝ Զրադաշտը (Զարադուշտ) այստեղից է ծագում: Սաղակա իբն Ալի իբն Սաղակա իբն Դինարը՝ Ագդ ցեղի մաուլան, կռվել է նրա բնակիչների դեմ և մտել ու նվաճել: Նա և իր եղբայրները բերդեր են կառուցել:

Իսկ Դավրեժը (Տաբրիզ)[235], ապա այնտեղ հաստատվել է Ռավվադ ալ-Աղդին, ապա Վաջնա իբն Ռավվադը և նա ու իր եղբայրներն այնտեղ շենքեր են կառուցել, պարսպով ամրացրել և մարդիկ եկել հաստատվել են:

Միանիջն ու Խայրասան համադանցիների բնակավայրեր էին: Արդայլահ իբն Ջաաֆար ալ-Համադանին Միանիջում իր թաղամասն է կառուցել, իսկ սուլթանը (խալիֆան) այնտեղ մինբար[236] է հաստատել:

Բարդա դավառը պատկանում է Աուդ ցեղին, իսկ գլխավոր քաղաքը նրանցից մեկին է պատկանում, որը մարդկանց այնտեղ հրավիրեց և բերդ կառուցեց: Երկու հարյուր երեսունինը (12 հունիս 853 – 1 հունիս 854) թվականին այս Աուդիի կամքին հակառակ այստեղ մինբար դրվեց:

Նարիդը[237] մի փոքրիկ դյուղ էր, ուներ մի հին քանդված բերդ, ուր հաստատվեց Մուռ իբն Ամր ալ-Մաուսիլի ալ-Թաին, վերակառուցեց այն և իր որդուն այնտեղ հաստատեց: Ապա նրանք բերդեր կառուցեցին ու քաղաքի վերածեցին, շինեցին Սուկ Ջաբարուանը ու մեծացրին: Սուլթանն (խալիֆան) այն դրեց նրանց տնօրինության տակ, այնպես որ նրանք ժառանգաբար կառավարում էին, Ատրպատականի կառավարիչներից անկախ:

Ինչ վերաբերում է Սարատին, ապա այնտեղ Քինդա ցեղից մարդիկ հաստատվեցին, որոնցից մեկն ինձ տեղեկացրեց, որ ինքը ալ-Աշաաս իբն Կայս ալ-Քինդիի հետ եղածներից մեկի որդիներից է:

ՄՈՍՈՒԼԻ (ՄԱՈՒՍԻԼ) ՆՎԱՃՈՒՄԸ

էջ 327 - 328

Օմար իբն ալ-Խաթթաբ [խալիֆան] Ուտբա իբն Ֆարկադ ալ-Սուլամիին Մոսուլի կառավարիչ նշանակեց քսան (21 դեկտեմբեր 640 – 9 դեկտեմբեր 640) թվականին: Նինվեի (Նինաուա) ժողովուրդը կռվեց, իսկ նա բռնի ուժով գրավեց նրանց բերդը, որն արևելյանն է և անցավ Տիգրիսը: Մյուս բերդի ժողովուրդը պայմանագիր կնքեց, ըստ որի պետք է ջիզիա վճարեին, բայց ցանկացողը կարող էր հեռանալ, ինչպես ոմանք հեռացել էին: Մոսուլում կային վանքեր, որոնց բնակիչները (վանականները) ջիզիա վճարելու պայմանով պայմանագիր ստացան: Ապա [Ուտբան] գրավեց Մարջը[238], իր գյուղերով, Բահուդրայի հողը, Բաաղրան, Հիբտունը, Հիյանան, Մաալլան, Դասիրը և քրդերի բոլոր բերդերը: Եկավ Բանաասա, որը Հաղդայից է և նվաճեց, ապա Մոսուլի հեծյալ կայազորի պետ Սալիհ իբն Իբադա ալ-Համադանին հարձակվեց Տելլ ալ-Շահարջայի և Սալակի (սա մի ցեղ է, որը հայտնի է Հառին անվամբ) վրա և այս ամենը գրավեց ու կողոպտեց:

Մուաֆա իբն Թաուսը լսելով Մոսուլի ծերունիներից պատմել է, թե Ուրմիան Մոսուլի հետ է նվաճվել, այն գրավել է Ուտբա իբն

Ֆարկադը ու որոշ ժամանակ խարաջը Մոսուլին էր վճարում: Նույն ձևով նվաճվել են նաև Հուրը[239], Խոյը[240], Սալմաստը (Սալմաս)[241]: Ասել է Մուաֆան, թե լսել եմ, որ Ուտրան այն գրավել է Ատրպատականի կառավարիչ եղած ժամանակ, սակայն Ալլահն ավելի լավ գիտի:

Ինձ պատմել է Աբբաս իբն Հիշամ ալ-Քալբին, լսելով իր հորից, իսկ նա՝ պապից, թե առաջինը, որ Մոսուլի հատակագիծը հղացավ, բնակեցրեց արաբներով ու գլխավոր քաղաք դարձրեց՝ Հարսամա իբն Արֆաջա ալ-Բարիկին էր:

Պատմել է Աբու Մուսա ալ-Հարավին, լսելով Աբու-լ-Ֆադլ ալ-Անսարիից, իսկ սա՝ Աբու-լ-Մուհարիբ ալ-Դաբբիից, թե Օմար իբն ալ-Խաթթաբը Ուարային հանեց Մոսուլից և նշանակեց Հարսամա իբն Արֆաջա ալ-Բարիկիին: Նրանում կային բերդը, քրիստոնյաների եկեղեցիները, փոքրաթիվ տները եկեղեցիների մոտ և հրեաների թաղամասը: Նա գլխավոր քաղաք դարձրեց այն, արաբներին բնակեցրեց նրանց [հատկացված] բնակարաններում, հատակագիծ պատրաստեց և ապա մայր մզկիթ կառուցեց:

Ըստ Մուաֆա իբն Թաուսի, Մոսուլի քարե սալահատակը սարքել է Մուհամմադ իբն Մարուան իբն ալ-Հաքամի պահակաղորի պետ Իբն Ցալիդը, իսկ Մուհամմադը Մոսուլի, Ջազիրայի, Հայաստանի ու Ատրպատականի կառավարիչն էր: Ասել է Վակիդին, թե Աբդ ալ-Մալիք իբն Մարուանը իր որդուն՝ Սաիդ իբն Աբդ ալ-Մալիք իբն Մարուանին, որի անունով կոչվում էր Նահր (գետ) Սաիդը, նշանակեց Մոսուլի կառավարիչ, իսկ իր եղբորը՝ Մուհամմադին՝ Ջազիրայի ու Հայաստանի կառավարիչ: Սաիդը կառուցեց Մոսուլի պարիսպը և դա էր, որ Ռաշիդը քանդեց այնտեղից անցնելու ժամանակ, երբ բնակիչներն ապստամբել էին: Սաիդը քարե սալահատակ սարքեց:

Բաղաղիչի բնակիչներից ոմանք պատմել են, թե մահմեդականները առիթ էին փնտրում հանկարծակի բերելու Դամիրից այն կողմ Ջարան կոչված տեղի բնակիչներին: Ուստի նկան նրանց տոնի օրը, երբ նրանք առանց զենքի էին և դիրք բռնելով նրանց ու բերդի միջև, հնարամտությամբ գրավեցին բերդը: Երբ Հարսաման սահմաններով բաժանում կատարեց Մոսուլում ու բնակեցրեց արաբներին, եկավ Հադիսա[242], որն այդ ժամանակ մի հին գյուղ էր և որտեղ երկու եկեղեցի ու քրիստոնյաների տներ կային, քաղաքի վերածեց և արաբների բնակեցրեց: Սա կոչվեց Հադիսա, որովհետև Մոսուլից հետո է կառուցվել: Այդ կողմերում մի բերդ կառուցեց: Ասվում է, որ Հարսաման նախ Հադիսայում հաստատվեց, քաղաքի վերածեց և սահմաններով բաժանում կատարեց և ապա Մոսուլ տեղափոխվեց, երբ նրանց կառավարիչը՝ Իբն ալ-Նուֆայլը, Հաջջաջ իբն Յուսուֆի օրոք անիրավություն էր գործել: Դրանց մեջ կային Անբարի Հադիսայից մարդիկ, որոնք մզկիթ կառուցեցին և քաղաքը կոչեցին Հադիսա:

Ուստրա իրն Ֆարկադը նվաճեց Թիրհանը, Տաքրիտը և Տաքրիտի բերդի բնակիչներին երաշխավորագիր տվեց իրենց անձերի և ունեցվածքի համար, ապա մտավ Բաջարմա[243] գավառը և գնաց Շահրզուր:

Տաքրիտի բնակիչներից մի ծերունի (շեյխ) ինձ պատմել է, թե նրանք երաշխավորագիր ունեին, որը խնդրեց ալ-Ջուրաչին, երբ ավերեց Մոսուլի գյուղերը՝ Նաբսաբադը, Հաալան և նրանց շրջակայքը: Հայտամ իրն Ագին գտնում է, որ երբ Իյադ իբն Ղանմը գրավեց Բայաղը, եկավ Մոսուլ օտ գրավեց երկու բերդերից մեկը, սակայն Ալլահն ավելի լավ գիտի:

ԽԱՐԱՋԱՅԻՆ ՀՈՂԵՐԻ ՕՐԵՆՔՆԵՐԻ ՄԱՍԻՆ

էջ 433 - 435

Ասել է Բիշը իրն Ղիյասը, վերցնելով Աբու Յուսուֆից, թե հողը երբ բռնի ուժով է նվաճված՝ ինչպես Սավադը, Ասորիքը և այլն, ապա եթե իմամը (խալիֆա) այն նվաճողների միջև բաժանի, տասանորդային երկիր կդառնա և նրա բնակիչները կլինեն ստրուկներ (ռակիկ), իսկ եթե իմամը չբաժանի և հանձնի ընդհանրապես մահմեդական [համայնքին], ինչպես արել է Օմարը Սավադում, ապա նրա բնակիչների վզին է գլխահարկը (ջիզիա), իսկ հողից վերցվում է [հողահարկը] և բնակիչները ստրուկներ չեն: Սա Աբու Հանիֆայի[244] կարծիքն է:

Նույնը պատմել է Վակիդին վերցնելով Սուֆիան ալ-Սաուրիից: Վակիդին ասել է, թե Մալիք իբն Անասն ու Իբն Աբու Զիբն ասել են՝ եթե բռնի ուժով նվաճված երկրի անհավատը մահմեդականանա, ապա հողը կմնա նրա ձեռքում, կմշակի ու կվճարի հողահարկը և այս պարագային տարբերություն չկա [նրա և մահմեդականի միջև]:

Ասել են Մալիքը, Իբն Աբու Զիբը, Սուֆիան ալ-Սաուրին և Իբն Աբու Լայլան, որ բռնի ուժով նվաճված երկրում եթե մարդը մահմեդականանա, պետք է հողից հողահարկ վճարի և բերքից՝ դաքատ: Սա Աուզաիի կարծիքն է: Սակայն Աբու Հանիֆան և նրա [դպրոցի] հետևորդները ասել են, թե միևնույն մարդը չպետք է հողահարկ ու դաքատ վճարի միաժամանակ:

Ասել են Մալիքը, Իբն Աբու Զիբը, Սուֆիանն ու Աբու Հանիֆան՝ եթե մարդն իր խարաջային հողը տարեկան մի քանի անգամ մշակի, ապա նրանից միայն մեկ հողահարկ պետք է գանձվի: Սակայն Իբն Լայլան ասել է, թե հողահարկը պետք է գանձվի ամեն մի բերքի դիմաց: Սա նաև Իբն Աբու Սաբրայի ու Աբու Շիմրի կարծիքն է: Ասել են Աբու-լ-Զինադը, Մալիքը, Աբու Հանիֆան, Սուֆիանը, Յակուբը, Իբն Աբու Լայլան, Իբն Աբու Սաբրան, Զաֆրը, Մուհամմադ իբն ալ-

Հասանը և Բիշը իբն Ղիյասը՝ եթե մեկն իր հողը չմշակի, նրան կասվի՝ մշակիր ու հողահարկ վճարիր, ապա թե ոչ, ուրիշին հանձնիր, որ մշակի:

Իսկ տասանորդային հողը, ապա նրանից այս բանը չի կարելի պահանջել: Եթե ցանեց, նրանից կվերցնես սաղական, իսկ եթե չցանեց, դա նրա վորձն է: Ասել են նաև՝ եթե մեկը իր հողը երկու տարի անմշակ թողնի՝ հետո չենացնի (մշակի), ապա պարտավոր է վճարել միայն մեկ տարվա հողահարկ: Իսկ Իբն Շիմրն ասում է՝ երկու տարվա համար հողահարկ պետք է վճարի:

Ասել են Աբու Հանիֆան, Աուֆիանը, Մալիքը, Իբն Աբու Զիբը և Աբու Ամր ալ-Աուզաին՝ եթե բերքին հիվանդություն պատահի (մի-ջատը փչացնի) կամ հեղեղը փչացնի, հողահարկ չի պահանջվի, իսկ եթե այդպիսի խարաջային հողը պատկանում է ստրուկի (արդ), դպրոցի, կամ կնոջ, ապա Աբու Հանիֆան գտնում է, որ միայն խարաջ պետք է վճարվի, իսկ Աուֆիանը, Իբն Աբու Զիբը ու Մալիքն ասել են, թե պետք է վճարեն հողահարկ և բերքի մնացորդից՝ տասանորդ:

Աբու Հանիֆան և Սաուրին ասել են՝ եթե խարաջային հողի վրա մահմեդականը, կամ զիմմին խանութներ (հավանիա) կառուցեն, կամ այլ բաներ, ապա ոչինչ պետք չէ գանձել, իսկ եթե պարտեզ (բուս-տան) դարձվի, ապա հողահարկը պարտադիր է: Մալիքն ու Աբու Զիրն ասել են, թե գտնում են, որ [առաջին դեպքում] ևս պետք է հողահարկ վճարի, քանզի շենքից օգտվելը նույնն է, ինչ որ մշակելուց օգտվելը: Ինչ վերաբերում է տասանորդային հողին, ապա Ալլահը գիտի, թե ինչ է դրանից վերցվում:

Ասել է Աբու Յուսուֆը՝ եթե մահմեդականը բռնի նվաճված երկրում մեռած (խոպան) հողը մշակելի դարձնի, ապա դա նրանն է և խարաջային հող կհամարվի, եթե խարաջային [հողերի] ջրից օգտվի, սակայն եթե աղբյուր գտնի (ջրհոր փորի), կամ անձրևի ջրով ոռոգի, ապա տասանորդային հող կհամարվի: Ասել է Բիշրը՝ բոլոր դեպքե-րում դա տասանորդային հող է, թեկուզ խարաջային [հողի] ջրից օգտվի կամ այլ ջրից:

Ասել են Աբու Հանիֆան, Սաուրին ու նրանց դպրոցի հետևորդնե-րը, ինչպես նաև Մալիքը, Իբն Աբու Զիբը և Լայս իբն Սաադը, թե ոչ մի հողահարկ չի պահանջվի այնպիսի խարաջային համարված հողից, որը ոչ ոքի չի պատկանել և այնտեղ հաստատվել են մահմեդական-ներ ու դարձրել վաճառքի վայր ու շուկա:

Ասել է Աբու Յուսուֆը՝ եթե երկրի [որևէ մասում] կա հին օտար տոմար, որը մահմեդականության օրոք չի փոխվել և չի արգելվել, ապա եթե ժողովուրդը բողոքի իմամին (խալիֆային), թե իրեն վնաս է հասնում դրանից (փոխելուց), նա իրավունք չունի փոխելու: Սակայն Մալիքը, Շաֆիին ասել են՝ կարող է փոխել թեկուզ և

հնացած լինի, քանզի նա իրավասու է փոխելու որևէ սովորություն (սուննա, օրենք), որ դրել են մահմեդականները. նույն ձևով էլ կարող է փոխել անհավասարների սահմանած սովորությունը:

ԿՆԻՔԻ ՄԱՍԻՆ

էջ 447 – 451

Պատմել է Աֆֆան իբն Մուսլիմը, վերցնելով Շուբայից, իսկ նա՝ Կատադայից և սա՝ Անաս իբն Մալիքից, թե երբ Առաքյալը կամեցավ գրել հոռոմների թագավորին, ասացին նրան, որ [հոռոմները] չեն կարդում նամակը, եթե կնքված չէ: Ասաց՝ վերցրեց մի արծաթե մատանի, և կարծես տեսնում եմ նրա սպիտակությունը նրա ձեռքում, և վրան փորագրեց «Մուհամմադ՝ Ալլահի առաքյալ»:

Պատմել է Աբու-լ-Դարի Աուլայման իբն Դաուդ ալ-Զուհրանին, վերցնելով Համմադ իբն Զայդից, իսկ սա՝ Այյուբից և Նաֆիից, իսկ վերջինս՝ Իբն Օմարից, թե Առաքյալը իր համար պատրաստել էր տվել մի արծաթե մատանի և նրա կնիքը պահել իր ձեռքի մեջ:

Ինձ պատմել է Մուհամմադ իբն Հայյան ալ-Հայյանին, վերցնելով Զուհայրից, իսկ սա՝ Հումայդից և նա՝ Անաս իբն Մալիքից, թե Առաքյալի մատանին ամբողջովին արծաթ էր, իսկ կնիքը՝ նույնպես արծաթ: Պատմել է Եզիդ իբն Հարունը, վերցնելով Հումայդից, իսկ սա՝ Հասանից, թե Առաքյալի մատանին արծաթից էր, իսկ կնիքը՝ եթովպական ակնաքար էր:

Պատմել է Հուդբա իբն Խալիդը, վերցնելով Համմամ իբն Յահիայից, իսկ սա՝ Աբդ ալ-Ազիզ իբն Սուհայբից, և նա՝ Անաս իբն Մալիքից, թե Մարդարան ասել է՝ պատրաստել եմ մի մատանի և թող ոչ ոք չփորձվի ընդօրինակել փորագրվածը: Պատմել է նաև Բաքր իբն ալ-Հայսամը, վերցնելով Աբդ ալ-Ռազզակից, իսկ սա՝ Մամարից և նա՝ ալ-Զուհրիից, իսկ վերջինս՝ Կատադայից, թե՝ Առաքյալը պատրաստել էր տվել մի արծաթե մատանի և վրան փորագրել տվել «Մուհամմադ Ալլահի առաքյալ»: Դրանով կնքում էին Աբու Բաքրը, ապա Օմարը և Օսմանը: Երբ վերջինիս ձեռքում էր, ընկավ ջրհորի մեջ. ջրհորը դատարկվեց, բայց հնարավոր չեղավ գտնել [մատանին]: Դա տեղի ունեցավ նրա խալիֆայության չորրորդ կեսերին: Նա պատրաստել տվեց մի ուրիշ մատանի ու փորագրել տվեց «Մուհամմադ՝ Ալլահի առաքյալ» երեք տողի վրա: Կատադան ավելացնում է՝ և մի ծակ:

Պատմել է Հանաղը, վերցնելով Ասուադ իբն Շայբանից, իսկ սա՝ Խալիդ իբն Ամմայրից, թե մի մարդ Մաան իբն Զաիդա անունով կեղծել է խալիֆայության կնիքը և Քուֆայի հարկերից մեծ գումարներ է յուրացրել Օմար [խալիֆայի] օրոք: Օմարը իմանալով

գրել է Մուղիրա իբն Շուբային, թե լսել եմ, որ Մաան իբն Զաիդա կոչված մի մարդ կեղծել է խալիֆայության կնիքը և Քուֆայի հարկերից մեծ գումարներ է յուրացրել. երբ նամակս սաանաս, արա ինչ հրամայված է և հնազանդվիր իմ դեսպանին (սուրհանգակ): Երբ Մուղիրան երեկոյան աղոթքը կատարեց և մարդիկ հավաքվել էին, գուրս եկավ Օմարի դեսպանի հետ: Մարդիկ ուշադիր նայում էին նրան, իսկ նա ձերբակալեց Մաանին: Ապա նա ասաց դեսպանին՝ հավատացելոց իշխանը հրամայել է ինձ գործել ըստ քո վճռի, ուստի հրամայիր ինչ կամենում ես: Ասաց դեսպանը՝ տուր ինձ մի շղթա, որ նրա վզից կախեմ: Բերել տվեց մի շղթա և նրա վզից կախեց և ուժեղ սեղմեց: Ապա ասաց Մուղիրային՝ բանտարկիր նրան (Մաանին), մինչև որ հավատացելոց իշխանից հրաման ստանաս նրա մասին: Այդպես էլ արվեց: [.....]

Պատմել են Մուֆադդալ ալ-Յաշքարին ու Աբու-լ-Հասան ալ-Մադաինին, վերցնելով Զաբանից, իսկ սա՝ Իբն ալ-Մուկաֆֆայից, թե Պարսից թագավորները, երբ որևէ հրաման էին տալիս, ստորագրող քարտուղարը (սահիբ ալ-տաուկի) նրա (թագավորի) ներկայությունը իր ստորագրությամբ հաստատում էր: Քարտուղարն ուններում էր մի ծառա, որը հաշվեմատյանում ամեն ամսվա համար ընդօրինակում էր [հրամանները]: Թագավորն իր կնիքով կնքում էր և գա պահվում էր:

Ապա ստորագրված հրամանի [բնագիրը] ուղարկվում էր գանձապետին (սահիբ ալ-ղիմամ, քննիչ), որի պարտականությունն էր կնքել [փաստաթղթերը], հետո ուղարկվում էր գործերի վերակացուին (սահիբ ալ-ամալ): Վերջինս մակագրում էր, թե «թագավորի կողմից է»: Սա ընդօրինակվում էր բնագրին հարազատ և ուղարկվում գանձապետին, որը ցույց էր տալիս թագավորին, իսկ նա համեմատում էր հաշվեմատյանում նախապես ընդօրինակված բովանդակության հետ: Վերջապես գանձապետը կնքում էր [հրամանը] թագավորի, կամ նրա վստահելի մտերիմներից մեկի ներկայությամբ:

Ինձ պատմել է Մաղաինին, վերցնելով Մասլամա իբն Մուհարիրից, թե Զիյադ իբն Աբու Ասֆիանն առաջինն էր արաբների մեջ, որը պահում էր կանոնավոր հաշվեմատյան (դիվան ղիմամ) և կնիք (խատիմ), ըստ պարսիկների սովորության:

Պատմել է Մուֆադդալ իբն ալ-Յաշքարին, վերցնելով Իբն Զաբանից, իսկ սա Իբն ալ-Մուկաֆֆայից, թե պարսից թագավորներից մեկը ուներ գաղտնի կնիք, առաքումների (նամակների) կնիք և մի կնիք՝ կալվածների համար, որով կնքում էր հաշիվների արձանագրությունները (սիջիլլատ), հողային պարգևումների (իկթա) հրովարտակները և նման պաշտոնական փաստաթղթեր: Երբեմն թագավորի որևէ մտերիմի թույլատրվում էր ունենալ գաղտնի կնիք և առաքումների կնիք:

Ինձ պատմել է Արու-լ-Հասան ալ-Մաղահինին, վերցնելով Ջարանից, իսկ սա Իբն ալ-Մուկաֆֆայից, թե դրամական հարկերի հաշվետվությունները սովորաբար կարդացվում էին թագավորներին և դրանք այն ժամանակ գրվում էին մագաղաթե սպիտակ թերթերի վրա: Հարկային դիվանի պետը (սահիբ ալ-խարաջ) ամեն տարի, երբ դալիս էր թագավորի մոտ, կից թղթեր էր կպցնում, որոնց վրա արձանագրում էր հարկերի գումարը, որ հավաքել էր և տարբեր նպատակների համար ծախսված գումարները, և թե ինչպիսին էր հաշվեկշիռը պետական գանձարանում (բայտ ալ-մալ): Թագավորը կնքում և հաստատում էր: Երբ Որմզդի որդի Խոսրովն իշխանության գլուխ անցավ, դժգոհեց այդ մագաղաթե թերթերի (սուհուֆ) հոտի համար և հրամայեց, որ հարկային դիվանի պետը իր զեկուցագրերը բերի ներկայացնի այնպիսի մագաղաթի վրա գրված, որը ներծծված լինի քրքումով (զաֆարան) և վարդաջրով և ընդհանրապես հարկերի մասին իր մոտ բերված թերթերը միշտ անուշահոտությամբ լինեն: Այս բանն արվեց:

Երբ [մահմեդական շրջանում] Ալիհ իբն Արդ ալ-Ռահմանը՝ Իրաբի գլխավոր հարկահանը (հարկերի պետը) դարձավ, Իբն ալ-Մուկաֆֆան, որը նրա տեղակալն էր Տիգրիսի շրջանում (թեև ուրիշներն ասում են թե դա Բիհկուբադն էր), որոշ գումար բերեց իր հաշվետվությունը գրելով քրքումով ներծծված կաշու վրա, Սալիհը ծիծաղեց ու ասաց՝ չեմ ուզում, որ այսուհետև որևէ մեկը նման հաշվետվություն բերի: Այս բանն ասաց, քանի որ դիտեր պարսիկների սովորությունները:

Արու-լ-Հասանն ասել է՝ որոշ գիտուն ծերունի (շեյխ) քարտուղարներ ինձ պատմել են, թե Ասորիքի արձանագրությունները, ինչպես նաև Օմայան թագավորներին տրված հարկերի հաշվետվությունները և այլ բաներ, սկզբում գրվում էին թղթերի (կաբաթիս) վրա: Սակայն հավատացյալց իշխան Մանսուրը երբ իշխանության գլուխ անցավ, հրամայեց իր վեզիր Աբու Այյուբ ալ-Մուրիանիին դրամական հարկերի հաշիվները գրել մագաղաթե թերթերի վրա և դրանց վրա անուշահոտություն ցանել: Նրա հրամանը ըստ այնմ կատարվեց:

ԴՐԱՄԻ ՄԱՍԻՆ

էջ 451 - 456

Ինձ պատմել է ալ-Հուսայն իբն ալ-Ասուադը, որը լսել է Յահիա իբն Ադամից, իսկ սա՝ ալ-Հասան իբն Սալիհից, թե պարսիկների թողարկած դիրհեմները տարբեր մեծությամբ էին: Նրանք դրամը կտրում էին մսխալով (միսկալ)[245], որը քսան կարատ (կիրաթ)[246] քաշ

ունի, լինում էր նաև տասներկու կարատով, ինչպես նաև տասը կարատով և այս բոլորը մսխալի տեսակներ են:

Երբ Սլլահը բերեց մահմեդականությունը և դաքատ [հարկը] վճարելու համար կարիք զգացվեց միջին գտնելու, վերցրեցին քսան կարատը, տասներկուսը և տասը ու գտան, որ գումարը քառասուն կարատ է, իսկ մեկ երրորդ քաշը վերցնելով ստացան տասնչորս կարատ: Այսպիսով արաբական դիրհեմի քաշը դարձավ տասնչորս կարատ, որը ոսկի դինարի կարատներից է: Ամեն տաս դիրհեմի քաշը յոթ մսխալ է, այսինքն՝ հարյուր քառասուն կարատ:

Հասան իբն Սալիհից բացի մի ուրիշն ասել է, թե պարսիկների դիրհեմներից մի մասի տաս հատի քաշը տաս մսխալ էր, մյուսի տաս հատի քաշը վեց մսխալ էր, իսկ երրորդի տաս հատի քաշը՝ հինգ մսխալ: Այս բոլորը գումարվեց ու ստացվեց քսանմեկ մսխալ, որի մեկ երրորդը ստացվեց յոթ մսխալ: Այսպիսով [խալիֆայության օրոք] կտրեցին այնպիսի դիրհեմներ, որոնց տասի քաշը յոթ մսխալ է: Վերոհիշյալ երկու տեղեկություններն էլ նույն բանն են հաստատում:

Ինձ պատմել է Մուհամմադ իբն Սաադը, լսելով Մուհամմադ իբն Օմար ալ-Ասլամիից, որը լսել է Օսման իբն Աբդալլահ իբն Մաուհաբից, իսկ սա իր հորից, իսկ վերջինս Աբդալլահ իբն Աալաբա իբն Սուայրից, թե նախամահմեդական շրջանում Հերակլի դինարները օգտագործվում էին Մեքքայում, ինչպես օգտագործվում էին պարսկական Բաղլիյա դիրհեմները: Դրանցով առևտուր էին անում միայն որպես ձույլ ոսկի (քաշով, ոչ հաշվով): Մսխալը նրանց մոտ որոշակի քաշ ուներ, այսինքն քսաներկու կարատ էր, հանած ինչ որ կոտորակ: Տաս դիրհեմի քաշը յոթ մսխալ էր, մեկ լիտրը (ռաթլ)[247] տասներկու ունցիա (ուկիյա)[248] էր, իսկ ունցիան՝ քառասուն դիրհեմ: Մարդարևն այս բոլորը հաստատեց, ինչպես նաև Աբու Բաքրը, Օմարը, Օսմանը և Ալին: Մուավիան նույնպես հաստատեց այն:

Սակայն Մուսաբ իբն ալ-Զուբայրը Աբդալլահ իբն ալ-Զուբայրի օրոք կտրել տվեց ավելի փոքր դիրհեմներ, որոնք հետագայում ջարգ-վեցին: Երբ Աբդ ալ-Մալիք իբն Մարուանը իշխեց, հարցրեց և իմա-ցավ դիրհեմների ու դինարների դրությունը: Նա դրեց Հաջջաջ իբն Յուսուֆին[249], որ դիրհեմներ թողարկի տասնհինգ կարատով (կի-ռաթ), դինարի կարատներով: Նա ինքը թողարկել տվեց Դամասկյան (դիմաշկիյա) դինարներ: Ասել է Օսմանը, լսելով իր հորից թե՝ Եկա Մաղինա, ուր Մարդարևի մերձավորներից (սահաբա)[200] ու հետևորդ-ներից կային, որոնք այս բանը չմերժեցին: Ասել է Մուհամմադ իբն Սաադը՝ մեր դիրհեմներից մեկի քաշը տասնչորս կարատ է, հաշվելով մեր մսխալի կարատներով, որը քսան կարատ է և սա հավասար է տասնհինգ կարատի, այն մսխալից, որը պարունակում է քսանմեկ և երեք յոթերորդ կարատ:

Մուհամմադ իբն Սաադը, լսելով Մուհամմադ իբն Օմարից, որը լսել էր Իսհակ իբն Հազիմից, իսկ սա Մութթալիբ իբն ալ-Աիբից և վերջինս՝ Աբու Ուհդաա ալ-Սահմիից, որն ասել է, թե ինձ ցույց են տվել սսիալի քաշը և ես կշռել ու դտել եմ, որ Աբդ ալ-Մալիք իբն Մարուանի մսխալի քաշն է: Ասել է, որ դա կատարվել է Աբու Վիդաա իբն Դուրայրա ալ-Սահմիի ներկայությամբ, նախամահմեդական շրջանում (ջահիլիյա)[251]:

Ասել է Մուհամմադ իբն Սաադը, թե սլատմել է ալ-Վակիդին, լսելով Սաիդ իբն Մուսլիմ իբն Բարաքից, իսկ սա՝ Աբդ ալ-Ռահման իբն Սաբիթ ալ-Ջումահիից, թե Կուրայշ [ցեղը] նախամահմեդական շրջանում ուներ կշիռներ և երբ եկավ մահմեդականությունը, հաստատեց: Կուրայշը արծաթը կշռում էր մի քաշով, որը կոչվում էր դիրհեմ, իսկ ոսկին մի քաշով, որը կոչվում էր դինար: Դիրհեմների ամեն տասի կշիռը հավասար էր դինարների յոթի կշռին: Նրանք ունեին նաև զարու հատիկի քաշը, որը դիրհեմի մեկ վաթսուներորդն էր: Նրանց ունցիան (ուկիյա) քառասուն դիրհեմ էր կշռում, իսկ նաշշը՝ քսան դիրհեմ: Ունեին նաև արմավի կորիզը, որը հինգ դիրհեմ էր կշռում: Նրանք առևտուր էին անում այդ չափերով կշռված ձույլ ոսկով (տիբր): Երբ Մարգարեն Մեքքա եկավ, այս բոլորը հաստատեց:

Ինձ պատմել է Մուհամմադ իբն Սաադը, լսելով Վակիդիից, որը լսել էր Ռարիայից, իսկ սա էլ Օսմանից և վերջինս Վահբ իբն Քայսանից, թե տեսել եմ պարզ դինարներն ու դիրհեմները նախքան Աբդ ալ-Մալիքի փորագրելը և դրանք ունեին նույն քաշը, որ ունեն Աբդ ալ-Մալիքի թողարկած դինարները:

Ինձ պատմել է Մուհամմադ իբն Սաադը, լսելով Վակիդիից, որը լսել էր Օսման իբն Աբդալլահ իբն Մաուհաբից, իսկ վերջինս՝ իր հորից, թե հարցրել է Սաիդ իբն ալ-Մուսայիբին՝ ո՞վ է առաջինը թողարկել փորագրված դինարներ, պատասխանել է՝ Աբդ ալ-Մալիք իբն Մարուանը: Իսկ նախամահմեդական շրջանում դինարները ռումի (բյուզանդական)[252] էին և դիրհեմները խոսրովական (պարսկական)[253]:

Պատմել է Մուհամմադ իբն Սաադը, լսելով Սուֆիան իբն Ույայնայից, որը լսել էր իր հորից, որ առաջին անդամ յոթ [դինար] տաս դիրհեմի դիմաց քաշով թողարկողը ալ-Հարիս իբն Աբդալլահ իբն Ռաբիա ալ-Մախզումին էր, Իբն ալ-Զուբայրի օրոք:

Նույնը պատմել է լսելով Մուհամմադ իբն Օմարից, որը լսել էր Իբն Զինադից, իսկ վերջինս՝ իր հորից, թե Աբդ ալ-Մալիքն առաջինն էր, որ թողարկեց ոսկեդրամներ խաղաղեցման (ջամաա) տարում, այսինքն յոթանասունչորս (693-694) թվականին: Պատմել է Աբու-լ-Հասան ալ-Մադաինին, թե Հաջջաջը դիրհեմներ թողարկեց յոթանասունհինգ (694-695) թվականի վերջերին, ապա հրամայեց այն թո-

դարկել բոլոր նահանգներում յոթանասունվեց (695-696) թվականին:

Ինձ պատմել է դրամահատության վերակացու (նակիդ) Դաուդը, թե լսել եմ մեր ծերունիներից (շեյխեր), որոնք պատմում էին, թե Հիրայի քրիստոնյա (իբադ) ցեղերը[254] հարյուր քաշի դիմաց վեց էին տալիս, այսինքն՝ վաթսուն մսխալ դիրհեմներով: Իսկ հարյուր քաշի դիմաց ութ էին տալիս, այսինքն՝ ութսուն մսխալ դիրհեմներով: Ինչպես նաև հարյուր քաշին՝ հինգ, այսինքն հիսուն մսխալ դիրհեմներով: Կար նաև հարյուր քաշին հարյուր մսխալ:

Դրամահատության վերակացու Դաուդը ասել է նաև, թե մի դիրհեմ եմ տեսել, որի վրա գրված էր «Այս դիրհեմը թողարկված է Քուֆայում յոթանասուններեք թվականին», սակայն դրամահատության վերակացուները միաձայն ասացին, որ կեղծված է: Տեսել եմ նաև մի հազվագյուտ դիրհեմ, որի նմանը չի եղել և վրան գրված էր «Ուրայդալլահ իբն Զիյադ», սա ևս կեղծված (մերժված) էր:

Պատմել է Մուհամմադ իբն Սաադը, լսելով ալ-Վակիդիից, որը լսել էր Յահիա իբն Նուման ալ-Ղիֆարիից, իսկ վերջինս՝ իր հորից, թե Մուսաբը դիրհեմներ էր թողարկել Աբդալլահ իբն ալ-Զուբայրի հրամանով յոթանասուն (689 - 690) թվականին խոսրովների (պարսիկների) թողարկածի ձևով, որի վրա կային «օրհնություն» և «Ալլահ» բառերը, իսկ երբ իշխանության գլուխ անցավ՝ փոխեց: Նա պատմել է լսելով Հիշամ իբն ալ-Քալբիից, թե Մուսաբը դիրհեմների հետ մեկտեղ թողարկել է նաև դինարներ:

Պատմել է դրամահատության վերակացու (նակիդ) Դաուդը, լսելով դրամահատության վերակացու Աբու-լ-Զուբայրից, թե Աբդ ալ-Մալիքը որոշ դինարներ է թողարկել յոթանասունչորս թվականին, ապա յոթանասունհինգ թվականին, իսկ հաջորդը թողարկել է Բազլիյա դիրհեմներ, վրան դրելով «Հանուն Ալլահի, հաջորդ», իսկ մեկ տարի անց գրել է ավել «Մեկ է Ալլահը, հավիտյան է Ալլահը»: Այս բանի համար իրավագետները (ֆակիհ) մերժեցին այն և թողարկումը կոչվեց մերժված (մաքրուհա), իսկ պարսիկները մերժեցին թեթև կշիռ ունենալու պատճառով և կոչվեց մերժված: Դրանք սումայրի կոչվեցին առաջին անգամ այն թողարկողի՝ Սումայրի անունով:

Ինձ պատմել է Աբբաս իբն Հիշամ ալ-Քալբին, լսելով իր հորից, որը լսել էր Ավանա իբն ալ-Հաքամից, որ հաջորդը հարցրել է, թե պարսիկները ինչպես էին թողարկում դիրհեմները և իմանալով՝ ինքն էլ փողերանոց (դար դարբ) էր հիմնել և հավաքել դրամ կտրողների (թաբբա): Նա դրամ էր թողարկում տիրակալի (սուլթան) անունով, ձույլ ոսկի մետաղից, որը նրա համար հավաքվում էր և այն լավ մետաղից, որն ստացվում էր կեղծված և նմանեցված դրամներից: Նա վաճառականներին և այլոց թույլատրել էր իրենց համար թողարկել արծաթ դրամներ, իսկ մնացածը՝ որպես չահույթ պահում էր, վճա-

ընելու համար արհեստավորներին ու դրամ կտրողներին. իսկ կեղծ դրամ կտրողների ձեռքը խարանում էր: Երբ Եզիդ իբն Աբդ ալ-Մալիքի օրոք Իրաքի կառավարիչ դարձավ Օմար իբն Հուբայրան, արծաթը առավել սաքրության հասցրեց. քան իր նախորդների ժամանակ էր, դիրհեմների որակը բարձրացրեց և խիստ գտնվեց դրամափոխանակության հարցում: Իսկ երբ Խալիդ իբն Աբդալլահ ալ-Բաջալին, որը կոչվում էր Կասրի, Հիշամ իբն Աբդ ալ-Մալիքի օրոք կառավարիչ դարձավ, առավել խիստ գտնվեց արծաթ դրամի [մաքրության] հարցում, քան Իբն Հուբայրան էր, մինչև որ այդ գործը կարգավորեց ավելի լավ, քան իր նախորդները: Ապա կառավարիչ դարձավ Յուսուֆ իբն Օմարը, որը խիստ վերաբերվեց դրամ կտրողների ու լումայափոխների (սեղանավոր) նկատմամբ, ձեռքերը կտրելով ու մաշկը խարանելով:

Այսպիսով Հուբայրիյա, Խալիդիյա, Յուսուֆիյա կոչվածները Օմայանների թողարկած ամենարնտիր դրամներն էին: Հետագայում Մանսուր խալիֆան Օմայանների թողարկած դրամներից միայն այդ դրամներով էր ընդունում հարկը: Իսկ առաջին թողարկված դրամները կոչվել էին մերժվածներ (մաքրուհա):

Ինձ պատմել է Մուհամմադ իբն Սաադը, լսելով Վակիդիից, իսկ սա՝ Իբն Աբու Զինադից, որը լսել էր իր հորից, թե Աբդ ալ-Մալիք իբն Մարուանն առաջինն էր, որ ոսկե ու արծաթե դրամներ թողարկեց խաղաղեցման տարում: Ասել է Իբն Զինադը, թե հարցրեցի հորս՝ լսե՞լ ես, որ մարդիկ ասում են, թե Իբն Մասուդը հրամայել է ջարդել կեղծ դրամները: Պատասխանեց՝ այդ կեղծ դրամները, որ ջարդել են, պարսիկների կողմից էին կտրված ու նմանեցված:

Պատմել է Աբդ ալ-Ալա իբն Համմադ ալ-Տարսին, լսելով Համմադ իբն Աալամայից, որը լսել էր Դաուդ իբն Աբու Հինդից, իսկ սա ալ-Շաարիից, որն իր հերթին՝ Ալկամա իբն Կայսից, թե Իբն Մասուդը մնացորդ ուներ պետական գանձարանում, որը ծախել էր պակաս գնով: Օմար իբն ալ-Խաթթաբը արգելել էր նրան այդ բանն անելուց և նա դրանից հետո պարտքով էր տալիս:

Ինձ պատմել է Մուհամմադ իբն Սաադը, լսելով Վակիդիից, իսկ սա՝ Կուդամա իբն Մուսայից, թե Օմարը և Օսմանը կեղծ դրամներ էին գտնում պետական գանձարանում, հալեցնում ու դարձնում էին ձույլ արծաթ:

Ինձ պատմել է Վալիդ իբն Սալիհը, վերցնելով Վակիդիից, իսկ սա՝ Իբն Աբու Զինադից և նա՝ իր հորից, թե Օմար իբն Աբդ ալ-Ազիզի մոտ բերվեց մի մարդ, որը դրամ էր կտրել ոչ տիրակալի (սուլթան) արձանագրությամբ: Նա տանջեց նրան, բանտարկեց ու վերցնելով նրան երկաթե (դրամի կաղապարը) կրակը նետեց:

Պատմել է Մուհամմադ իբն Սաադը, վերցնելով Վակիդիից և սա՝

Քասիր իբն Զայդից, իսկ նա՝ ալ-Մութթալիբ իբն Աբդալլահ իբն Հանթաբից, թե Արդ ալ-Մալիք իբն Մարուանը ձերբակալել էր մի մարդու, որը դրամ էր կտրում առանց պետական (մահմեդական) արձանագրության և ուղեց ձեռքը կտրել, ապա հրաժարվեց և միայն պատժեց տանջելով: Ասել է Մութթալիբը, թե Մադինայի ծերունիները հավանություն էին տվել այս արարքին ու գովել: Ասել է Վակիդին, թե մեր տերերը գտնում են, որ պետք է խստորեն պատժել ու խայտառակել նրանց, ովքեր խալիֆայության կնիքի փորագրությունը կեղծում են, թեև խորհուրդ չեն տալիս [մեղավորների] ձեռքը կտրել: Սա Աբու Հանիֆայի ու Սաուրիի կարծիքն է:

Ասել են Մալիքը և Իբն Աբու Զիբն ու նրանց հետևորդները, թե համաձայն չենք, որ [կեղծված] դիրհեմը եթե առողջ է, երկու կտոր արվի և արգելում ենք, քանի որ պարզապես սխալ է: Ալ-Սաուրին, Աբու Հանիֆան ու նրանց հետևորդները ասել են՝ կարելի է կտրել, եթե դա չի վնասում մահմեդականությանն ու նրա ժողովրդին:

Ինձ պատմել է դրամահատության վերակացու Ամրը, վերցնելով Իսմաիլ իբն Իբրահիմից և սա՝ Իբն Աունից, իսկ նա՝ Իբն Սիրինից, թե Մարուան իբն ալ-Հաքամը բռնել էր մի մարդու, որը դիրհեմներ էր կտրել և ձեռքը հատել էր տվել: Այս լուրը հասել էր Զայդ իբն Աբիտին, որն ասել էր՝ արժանի պատիժն է տվել: Ասել է Իսմաիլը, թե այստեղ խոսքը պարսկական դիրհեմներին է վերաբերում:

Ասել է Մուհամմադ իբն Աաադը, վերցնելով Վակիդիից, որն ասել է, թե Մադինայի կառավարիչ Աբբան իբն Օսմանը պատժել է դիրհեմ չարդող կտրողներին երեսուն հարվածով և ցուցադրելով [քաղաքում]: Այդ պատիժը տրվում էր նրանց, որ ջարգում են դիրհեմը, ապա հալեցնում պակաս արժեք ունեցող մետաղի մեջ:

Պատմել է ինձ Մուհամմադը, վերցնելով Վակիդիից և սա Ալիհ իբն Զաաֆարից, իսկ նա Իբն Քաաբից այն բանաստեղծական տողի մասին «միթե մեր սեփականի հետ չենք կարող վարվել այնպես, ինչպես կամենանք»: Ակնարկում է դրամները ջարգելուն:

Մեզ պատմել է Մուհամմադ իբն Խալիդ իբն Աբդալլահը, վերցնելով Եզիդ իբն Հարունից, իսկ սա՝ Յահիա իբն Սաիդից, թե Իբն Մուսայաբին պատմել են մի մարդու մասին, որ դիրհեմներ է ջարգել, իսկ Սաիդն ասել է՝ դա երկրի վրա ապականություն է:

Պատմել է դրամահատության վերակացու Ամրը, վերցնելով Իսմաիլ իբն Իբրահիմից և սա՝ Յունիս իբն Ուբայդից, իսկ նա՝ ալ-Հասանից, թե այլահավատ (անհավատ) մարդիկ գիտեին այս դիրհեմի արժեքը մարդկանց մոտ և լավացրին որակն ու մաքուր հալեցին, սակայն երբ ձեզ մոտ տարածվեց [մահմեդականությունը]՝ կեղծեցիք ու փչացրիք:

Օմար իբն ալ-Խաթթաբն ասել է մի անգամ, թե կուզենայի դիր-

հնններ սյատրսստել ուդտի կաչվից, սակայն մեկն ասել է, թե այդ պարագային չեն լինի ուդտի ձագեր և նա հրաժարվեց այդ մտքից:

ԳՐԻ ՄԱՍԻՆ

էջ 456 - 460

Ինձ պատմել է Արրաս իբն Հիշամ իբն Մուհամմադ ալ-Սաիբ ալ-Քալբին, լսելով իր հորից, իսկ սա՝ իր պապից և նա՝ ալ-Շարկի իբն ալ-Կաթամիից, թե Թայյ ցեղից երեք հոգի հավաքվել են Մեքքայում՝ Մարտմիր իբն Մուսա Ասլամ իբն Սիդրա և Ամիր իբն Ջադարա և այլարական դիրն ստեղծեցին ու արարերենի այբուբենը (հիջա) չափեցին ասորերենի այբուբենի հետ:

Նրանցից սովորեցին Անբարի բնակիչներից ոմանք, իսկ վերջիններից սովորեցին Հիրայի բնակիչները: Բիշր իբն Աբդ ալ-Մալիքը գալիս էր Հիրա ու մնում որոշ ժամանակ, իսկ ինքը քրիստոնյա էր: Բիշրը սովորեց արաբական գիրը Հիրայի բնակիչներից, ապա որոշ գործերով եկավ Մեքքա և տեսան Սուֆիան իբն Ումայա իբն Աբդ Շամսը և Աբու Կայս իբն Աբդ Մանաֆ իբն Զուհրա իբն Քիլաբը, որ նա գրում է ու խնդրեցին, որ իրենց սովորեցնի դիրը և նա սովորեցրեց այբուբենը, ապա ցույց տվեց գրելու ձևը ու նրանք գրեցին: Ապա Բիշրը, Սուֆիանը և Աբու Կայսը գնացին Թաիֆ առևտրական գործերով ու նրանց հետ մտերմացավ Ղայլան իբն Աալամա ալ-Սակաֆին, որը նրանցից սովորեց գիրը: Բիշրը նրանցից բաժանվելով եկավ Դիար Մուդար և նրանից դիրը սովորեց Ամր իբն Զուբարա իբն Ուդասը, որը կոչվեց Ամր ալ-Քաթիր (քարտուղար): Ապա Բիշրը եկավ Ասորիք և մարդիկ նրանից դիրը սովորեցին:

Ինձ պատմել են Վալիդ իբն Աալիհը և Մուհամմադ իբն Աաադը, վերցնելով Մուհամմադ իբն Օմար ալ-Վակիդիից, իսկ սա՝ Խալիդ իբն Իլիասից և վերջինս՝ Աբու Բաքր իբն Աբդալլահ իբն Աբու Ջահմ ալ-Ադավիից, թե երբ մահմեդականությունը տարածվեց, Կուրայշ ցեղի մեջ տասնյոթ հոգի արդեն գրել գիտեին՝ Օմար իբն ալ-Խաթթաբը, Ալի իբն Աբու Թալիբը, Օսման իբն Աֆֆանը, Աբու Ուբայդա իբն ալ-Ջառահը, Թալհան, Եղիդ իբն Աբու Սուֆիանը [...] Աբու Սուֆիան իբն Հարբ իբն Ումայան, Մուավիա իբն Աբու Սուֆիանը [...]:

Ինձ պատմել են Վալիդը և Մուհամմադ իբն Սաադը, վերցնելով Վակիդիից, իսկ սա՝ իր ծերունիներից (շեյխերից), թե առաջինը, որ Առաքյալի համար գրագրություն է արել և նրանից առաջ գնացել էր Մադինա, Ուբայ իբն Քաաբ ալ-Անսարին էր, որը միաժամանակ առաջինն էր, որ գրքի վերջում դրում էր «դրել է այսինչը»: Երբ նա բացակայում էր, Առաքյալը կանչում էր Զայդ իբն Սաբիտ ալ-

Անսարիին[255] և սա նրա համար գրում էր: Ուբայը և Զայդը ընդհանրապես գրանցում էին ի վերուստ (երկնքից) իջեցված (հայտնված) խոսքերը նրա ներկայությամբ, ինչպես նաև գրում էին նրա նամակները, բոլոր նշումները և այլն:

Երբ հաղթանակի տարում Մուավիան ընդունեց մահմեդականությունը, նա ևս աշխատեց որպես [Մուհամմադի] քարտուղար: [.....]

Ասել է Վակիդին, թե արաբերեն դրողները Աուս և Խազրաջ ցեղերի մեջ քիչ էին, իսկ հրեաներից ոմանք սովորել էին արաբերեն գրերը և Մադինայում մանուկները վաղ շրջանում (նախքան մահմեդականությունը) սովորել էին այն: Երբ ի հայտ եկավ մահմեդականությունը, Աուս ու Խազրաջ ցեղերի մեջ չատերը գրել գիտեին: Զայդ իբն Սաբիտը գրում էր թե՛ արաբական, թե՛ եբրայական գրերով:

Վակիդին ավելացնում է սրանց (քարտուղարների) շարքին նաև քամիլներին (կատարյալներին): Քամիլ էր կոչվում նա, ով բացի գրելուց գիտեր նաև ենտաձգություն և լող, ինչպես Ռաֆի իբն Մալիքը [...], որոնք Յասրիբի (Մադինա) բնակիչներ էին և նախամահմեդական շրջանում ունեին այս երեք կարողությունները:

Ինձ պատմել է Իսհակ իբն Աբու Իսրաիլը, վերցնելով Արդ ալ-Ռահման իբն Աբու-լ-Զինադից, իսկ սա՝ իր հորից և վերջինս՝ Խարիջա իբն Զայդից, թե իր հայրը՝ Զայդ իբն Սաբիտը ասել է՝ Առաքյալն ինձ հրամայել էր, որ իբրև [օգնելու] համար եբրայերեն (հրեական) գիրը սովորեմ: Նա ասում էր՝ չեմ վստահում հրեաներին, որ ինձ համար գրեն: Կես ամիս չանցավ, որ ես այն (եբրայական գիրը) սովորեցի և նրա կողմից գրում էի հրեաներին և երբ նրան էին գրում, կարգում էի նրա համար:

ԵՐԿՐՆԵՐԻ ՆՎԱՃՈՒՄԸ (ՖՈՒՏՈՒՀ ԱԼ-ԲՈՒԼԴԱՆ)

ԾԱՆՈԹԱԳՐՈՒԹՅՈՒՆՆԵՐ

[1] *Արու Բ-ասր – Տե՛ս Արու Յուսուֆ, ծնթդր. 33:*

[2] *Թաիֆ – Քաղաք է Արարիայի Հիջազ երկրամասում. Մեքքայից հարավ-արևելք: Հայտնի էր դեռևս նոխամահմեդական ժամանակներում: (al-Taif, M. Lecker EOI, CD-ROM, (X: 113b)):*

[3] *Նաջդ – Նաջդը Արարիա թերակղզու երկրամասերից մեկն է, որը գտնվում է Սարարիայի կենտրոնական մասում. մի բարձրավանդակ է, որը կտրված է ծովերից՝ շրջապատված Արարիայի այլ երկրամասերով մի կողմից՝ Տիհամա և Հիջազ, մյուս կողմից՝ Եմեն և Յամամա: (Nadjd, A. Grohmann, EOI, CD-ROM, (VII: 864a)):*

[4] *Հիջազ – Արարական թերակղզու հյուսիս-արևմտյան մասը, որտեղ գտնվում են իսլամի սրբազան քաղաքները՝ Մեքքան ու Մադինան: Հիջազ բառին տարբեր իմաստներ են տրվում, բայց ընդունված իմաստը «պատնեշն» է: (al-Hidjaz, G. Rentz EOI, CD-ROM, (III: 362a)):*

[5] *Սուդինա – Տե՛ս Արու Յուսուֆ, ծնթդր. 3:*

[6] *Ասր իբն սլ-Աս իբն Վաիլ այ-Սահմի – Ամր իբն այ-Ասր Եգիպտոսը նվաճող զորավարն էր: Տե՛ս Վակիդի, ծնթդր. 16:*

[7] *Պաղեստինի առաջին դավառը – Խոսքը հավանաբար Ղազզայի դավառի մասին է (Վ. Տ.-Ղ.):*

[8] *Խալիդ իբն այ-Վալիդ իբն այ-Մուղիրա այ-Մախզումի – Տե՛ս Արու Յուսուֆ, ծնթդր. 32:*

[9] *Ղազզա – Մի քաղաք է Պաղեստինի հարավում, որը հնագույն ժամանակներից եղել է զյուղատնտեսական ու առևտրական կենտրոն, ծովից 4 կմ հեռավորության վրա, գտնվելով Արարիայից Պաղեստին և Պաղեստինից Սիրիա տանող ճանապարհի վրա: Փղչտացիների նախկին Ազզա քաղաքը, Հելլենիստական շրջանում հունական ձևով կոչվեց Գազա, ապա անցավ հռոմեական տիրապետության տակ: Բյուզանդական շրջանում մաս կազմեց Palestina Prima նահանգին և քրիստոնեացվելով դարձավ եպիսկոպոսանիստ քաղաք: Այն արաբների կողմից նվաճվեց Ամր իբն այ-Աս զորավարի կողմից 634 թվականին Արու Բաքր խալիֆայի օրոք: (Ghazza, D. Sourdel, EOI, CD-ROM, (II: 1056a)):*

[10] *Ակրա (Աքքա) – Հին Կտակարանում հիշվում է որպես Աքքո, հունական տարբերակով՝ Պտոլեմայիս, խաչակիրների Acre, քաղաք է Պաղեստինի ծովափին: Այս քաղաքը նշանակվից զեր է խաղացել թե՛ Խալիֆայության, թե՛ Եգիպտոսի Թուլունների, թե՛ խաչակիրների օրոք, ընդհուպ մինչև 19-րդ դարի վճռորոշ իրադարձությունները այդ տարածաշրջանում: (Akka, F. Buhl, EOI, CD-ROM, (I: 341a)):*

[11] *Զյուրոս (Սուր) – Լիբանանի հարավում գտնվող հնագույն Զյուրոս քաղաքը նավահանգիստը արաբները անվանում են Սուր (Sur, M. Lavergne, EOI, CD-ROM, (IX: 883a)):*

[12] *Մարջ – Տե՛ս Դինավարի, ծնթդր. 12:*

13 *Ղութա – Սիրիայում այսպիսի անուն է տրվում առատորեն ոռոգվող և ինտենսիվ կերպով մշակվող տարածքներին: Ինչպես օրինակ, Ջարուդի ղութան, Նարաքի*

դութան, Յարրուդի դութան և այլն: Տվյալ դեպքում խոսքը Դամասկոսի դութայի մասին է, որն իրենից ներկայացնում է Բարադա գետի ջրերով ոռոգվող պտղատու այգիների մի դոտի, որը եղերում է Օմայանների մայրաքաղաքը: (Ghuta, N. Elisseeff, EOI, CD-ROM, (II: 1104b)):

[14] Ջարիր – Տե՛ս Արու Յուսուֆ, ծնթդր. 26:

[15] Մող – Տե՛ս Արու Յուսուֆ, ծնթդր. 29:

[16] Կիսթ – Մավալի միավոր է, որը Իրաքում վկայված է երկու տարբերակով՝ փոքր կիսթը, որը համապատասխանում է երեք ռաթլ հեղուկին, այսինքն տեղավորում էր 1, 21875 լիտր, իսկ մեծ կիսթը ուղիղ երկու անգամ ավելին է, այսինքն 2, 4375 լիտր: Եղիպտոսում կիսթը հավասար էր 2, 106 լիտրի: (Хинц, Меры и веса, стр. 53).

[17] Արդար – կամ իրդարը. Մավալի չափման եգիպտական միավոր: Միջնադարում մեկ իրդարը համապատասխանում էր մոտավորապես 69, 6 կգ ցորենի: (Хинц, Меры и веса стр. 47):

[18] Հիմս – Անտիկ Եմեսա քաղաքը, եվրոպական անվանումով Հոմս: Քաղաք Սիրիայում Որոնտես գետի արևելյան ափին: Այն գտնվում է Դամասկոս-Հալեբ ճանապարհի կեսին: (Hims, N. Elisseeff, EOI, CD-ROM, (III: 397a)):

[19] Բաալբեք – Քաղաք Լիբանանում՝ Բեկաայի հովտի եզրին: Քաղաքի անվանումը կապվում է սեմական Բաալ աստծո պաշտամունքի հետ: Հելլենիստական շրջանում նրան տրվել է Հելիոպոլիս անունը և այդ ժամանակներին են վերաբերում ներկայումս պահպանված տաճարների մնացորդները (Baalbakk, J. Sourdel-Thomine, EOI, CD-ROM, (I: 970b)):

[20] Ղասսան – Հարավարարական ցեղերից մեկը, որը դաղթելով, ի վերջո, հաստատվեց Արևելահռոմեական կայսրության տարածքներում մոտավորապես 490 թ., ընդունելով քրիստոնեությունն ու հարկ վճարելով կայսրությանը: Ղասսան ցեղը համաձայնագիր ուներ բյուզանդացիների հետ և նրանց բանակին տրամադրում էր զորամիավորումներ պարսիկների դեմ պայքարում: Միաբնակ քրիստոնյաներ լինելով նրանք չէին կորցրել իրենց արարական դիմագիծը: Ղասսանիները մեծ ներդրում ունեցան Սիրիայի քաղաքային կյանքի զարգացման մեջ 6-րդ դարում: Ղասսանիների հավատարմությունը միաբնակությանը երբեմն սրում էր նրանց հարաբերությունները բյուզանդական կայսրերի հետ, մյուս կողմից նրանք հարվածներ էին ստանում Սասանյաններից: Բայց նրանք, վերադտնելով իրենց դիրքերը, կրկին ծառայության մտան Հերակլ կայսեր բանակում՝ 636 թվականի վճռորոշ ճակատամարտում հանդես գալով բյուզանդացիների կողմից: Արաբական նվաճումը ստիպեց Ղասսանիներին կամ դաղթել դեպի Բյուզանդիայի փոքրասիական նահանգները, կամ ընդունել իսլամը և ձուլվել արաբ մահմեդական համայնքի մեջ, մի փոքր մասն էլ մնաց քրիստոնյա՝ շարունակելով բնակվել Սիրիայում: (Ghassan, Irfan Shahid, EOI, CD-ROM, (II: 1020b)):

[21] Կիննասրինի ջունդ – Ջունդ բառը արաբերեն փոխ են առել պահլավերեն գունդից, որը ինչպես և հայերենում նշանակում է՝ զինվորական միավորում: Արաբական նվաճումից հետո այսպես կոչվեցին որոշակի նահանգները, կամ ռազմական գոտիները, որոնք կարող էին որոշակի քանակով զինվորներ տրամադրել պարբերաբար կազմակերպվող արշավանքների համար: Այսպես օրինակ ստեղծված էին չորս ջունդեր Սիրիայում՝ Հիմսի, Դամասկոսի, Հորդանանի և Պաղեստինի: Ավելի ուշ, արդեն Մուավիայի օրոք, ստեղծվեց Կինասրինի ջունդը: Կինասրինը Հալեբից հարավ գտնվող մի քաղաք է, որի անունը ծագում է արամեական Կեննեշրինից: Արրասանների օրոք Կինասրինի ջունդն ընդարձակվեց դեպի հյուսիս իր մեջ ընդգրկելով Կուրուսը, Տիդինը, Դյուքը, Այնթարը և Հոռմկյանը, իսկ հարավում՝ Մաաոռա Միսրինը և Մաաոռա ալ-Նումանը: Հարուն ալ-Ռաշիդի օրոք Կինասրինի ջունդը փոքրացվեց: Այն զրկվեց Անտիոքից դեպի արևմուտք ընկած տարածքներից, ինչպես նաև հյուսիսում՝

Սուդուրից, որը պիտի կազմեր Ավասիմի շրջանը: (Djund, D. Sourdel, EOI, CD-ROM(II: 601a), Kinnasrin, N. Elisseeff, EOI, CD-ROM, (V: 124a)):

22 Ավասիա – Բյուզանդական կայսրության և խալիֆայության միջև սահմանային գոտու սի սասին տրված անվանումը: Այն ընդգրկում էր Սիրիայի հյուսիսն ու հյուսիս-տրեկլքը: Այս գոտու առաջնային դիծը կոչվում է Սուդուր (սահմանային ամրությունների գոտի): Մինչդեռ ավելի խորքում տեղադրված ամրություններին տրվում էր Ավասիմ (եզ. ալ-ասիա) անվանումը: Ավասիմը և Սուդուրը երբեմն մտնում էին մի ջունդի մեջ, իսկ երբեմն էլ առանձին վարչական միավորների մեջ էին մտնում: (al-Awasim, M. Canard, EOI, CD-ROM, (I: 761a)):

23 Տիբրիտ – կամ Տաքրիտ. Քաղաք Իրաքում՝ Տիգրիսի աջ ափին, Սամառայից հյուսիս: (Takrit, J. H. Kramers – [C. E. Bosworth], EOI, CD-ROM, (X: 140a)):

24 Մարդայիաներ (Զարաջիմա) – Անհայա ծագումով քրիստոնյա մի ժողովուրդ, որն ապրում էր Ամանոսյան լեռներում (արար. Լուքքամ): Ասորերեն կոչվում էին Դարդումայե, իսկ բյուզանդացի պատմիչների մոտ՝ մարդայիտներ: Կարծվում է, որ այս անունը կապ ունի հին դարերի Գուրդում տեղանվան հետ, որը մոտավորապես Մարաշի շրջակայքն էր ընդգրկում:

Արարական նվաճումներից հետո, նախ պայմանագիր կնքեցին խալիֆայության հետ, ապա նորից անցան Բյուզանդիայի կողմը: 666-ին դրավեցին Լիրանանի բարձունքները: Մուավիա խալիֆան պարտավորվեց տարեկան հարկ վճարել մարդայիտներին: Արդ ալ-Մալիք խալիֆայի օրոք 688/689 թվին, բյուզանդացիների հետ նորից ապատակեցին Ասորիքը:

Վերջապես մարդայիտների մեծ մասը հաստատվեց Փոքր Ասիայի ներքին դավառներում: Կարծվում է, որ նրանց մի մասը ձուլվեց Լիրանանի մարոնիների հետ: (Hitti, History of the Arabs, p. 204-205 (Տե՛ս Իբն ալ-Ասիր, էջ 366-367)):

25 Ամանոս (Լուքքամ) լեռներ – Զարալ ալ-Լուքքամ, Միջնադարյան արար մատենագիրները այսպես են կոչում Սիրիայի հյուսիսում գտնվող Ամանոսյան լեռնաշղթան: Այն երկար ժամանակ սահման էր հանդիսանում մահմեդականների և Բյուզանդիայի միջև: (al-Lukkam, Djabal, M. Streck, EOI, CD-ROM, (V: 810a)):

26 Ալեքսանդրեկ – Արար. Իսկանդարուն, Ալեքսանդրետտա. Նավահանգիստ Միջերկրականի արևելյան ափին: Արարարյուզանդական հակամարտության ժամանակ բազմիցս ձեռքից ձեռք է անցել: (Iskandarun, Alexandretta, J. H. Mordtmann, EOI, CD-ROM, (IV: 137b)):

27 Ռուսիս – Հավանաբար Ռուսիս, կամ Արսուս նավահանդիստն է Ալեքսանդրեկի ծոցի ափին՝ Ալեքսանդրեկ քաղաքից հարավ-արևմուտք:

28 Սիյարիջյաներ – կամ Սայարիջա – Այս անունը տրվում է ոչ արար գաղթական մի ժողովրդի, որը 7-8-րդ դարերում հավանաբար Հարավարևելյան Ասիայից գաղթել էին Պարսից ծոցի ափերն ու Բասրայի շրջանը: Սրանք երբեմն կապվում են ծաթերի (դութթ) հետ, որոնք տարբեր էթնիկ խումբ են գաղթած Հնդկաստանի հյուսիսարևմուտքից: Սրանք բոլորն էլ փաստորեն գնչուներ էին, որոնք ընդունել էին իսլամը և հիմնականում դինվորական ծառայություն էին կատարում խալիֆայության համար: Խալիֆաները ժամանակի ընթացքում նրանց մի մասին տեղափոխեցին Սիրիա և Միջերկրականի ափեր: Արրասյանների վերջին շրջանում Սիյարիջաները ձուլվեցին տեղի բնակչության մեջ: (Sayabidja, C. E. Bosworth, EOI, CD-ROM, (IX: 97b)):

29 Բաղրասի լեռնանցք – Լեռնանցք Ամանոսյան լեռների միջով՝ Անտիոքից Ալեքսանդրեկ ճանապարհի վրա: Հետագայում կոչվում էր Բեյլանի լեռնանցք: Լեռնանցքի վրա հսկում էր Բաղրասի ամրոցը, որը կառուցել էին բյուզանդացիները: Հետագայում այն տարբեր ժամանակ պատկանում էր արաբներին, խաչակիրներին, կիլիկեցի հայերին: (Baghras, Cl. Cahen, EOI, CD-ROM, (I: 909b)):

30 Դորիլիում (Դարաուլիյա) – Քաղաք Փոքր Ասիայի արևմուտքում. հեռագրի էսքիշեհիրը:

31 Ռակկա – Միջնադարյան քաղաք Եփրատի միջին հոսանքի ձախ ափին: Խալիֆայության օրոք Ջազիրայի (Վերին Միջագետք) Դիար Մուդար նահանգի մայրաքաղաքն էր: (al-Rakka, M. Meinecke, EOI, CD-ROM, (VIII: 410a)):

32 Հաջջաջ [փոխարքա] – Հաջջաջ իբն Յուսուֆ Օմայանների ամենանշանավոր և կարող կառավարիչն էր: Աչքի ընկավ Արդ ալ-Մալիք իբն Մարվանի օրոք և նրան ծառայություններ մատուցեց ներքին խռովություններ ճնշելու հարցում: Խալիֆան նրան նշանակեց Հիջազի, Եմենի ու Յամամայի կառավարիչ: Հաջջաջը աչքի էր ընկնում մեծ դաժանությամբ, արյան մեջ խեղդելով ամենաչնչին ըմբոստությունն իսկ: Այսպեղից Հաջջաջը տեղափոխվեց Իրաքի կառավարիչ, մի պաշտոն, որը բացառիկ նշանակություն ուներ խալիֆայության համար: Նա երկաթյա կարգ ու կանոն հաստատեց Իրաքի դինվորական միավորումներում: Նման իրավիճակներ անհրաժեշտ էին մանավանդ հաջողությամբ պայքարելու համար Խարիջիների դեմ: Հետագայում Հաջջաջի լիազորությունները տարածվեցին նաև Խորասանի ու Սիջիստանի վրա: Այսպիսով նա դարձավ Արևելքի փոխարքա: Նպաստեց դինվորական կարգապահության ուժեղացմանն ու շինարարական աշխատանքներին: Արդ ալ-Մալիքի բոլոր բարեփոխումներում Հաջջաջը նրա աջ ձեռքն էր: Նա հավատարմորեն ծառայեց թե՛ Արդ ալ-Մալիք և թե՛ Վալիդ խալիֆաների օրոք: Հաջջաջը իր մահկանացուն կնքեց 714 թ-ին՝ Վալիդի վախճանից մի տարի առաջ: (al-Hadjdjadj ibn Yusuf, A. Dietrich, EOI, CD-ROM, (III: 39b)):

33 Խալիջ (ծոց) – Հավանաբար Իսոսի կամ Այեքսանդրեկի (Իսկանդարուն) ծոցն է: (Վ. Տ-Ղ.)

34 Սարոս (Այահուն) – Գետ Կիլիկիայում, Միջերկրական ծովի ավազանում. (ՀՀՇՏԲ, հ. 4, էջ 570):

35 Սիս (Սիսիյա) – Սիս քաղաքը Կիլիկիայում:

36 Անազարբա – կամ Այն Զարբա: Տե՛ս Խալիֆա իբն Խայյաթ, ծնթդր. 84:

37 Այի իբն Յահիա ալ-Արմանի – Այի իբն Յահիա ալ-Արմանին խալիֆայության պատմության մեջ գիրքի հասած բացառիկ հայ գործիչներից էր: Նշանավոր դարձավ Բյուզանդիայի դեմ մղած պայքարով: Ուներ կայմածներ Աղձնիքի կողմերում և հավանաբար այդ նահանգի հայ նախարարներից էր (մահմեդականացած): Եղել է նաև Արմինիայի ոստիկան: (Իբն ալ-Ասիր, էջ 382):

38 Հարունիյա – Հարունիա, բերդաքաղաք Կիլիկիայում. հետագայում՝ Ագանայի նահանգի Ջերեյ-Բերեքեթի դավառում (ՀՀՇՏԲ, հ. 3, էջ 393):

39 Քանիսատ ալ-Սաուդա – Տե՛ս Խալիֆա իբն Խայյաթ, ծնթդր. 85:

40 Կաֆիդ – կամ կաֆ. տես Աբու Յուսուֆ, ծնթդր. 27:

41 Խառան – Քաղաք Վերին Միջագետքում (Ջազիրա):

42 Սամոսատ (Սամայսաթ) – Քաղաք Վերին Միջագետքում, Եփրատացիք գավառում, Եփրատ գետի աջ ափին: (ՀՀՇՏԲ, հ. 4, էջ 487):

43 Կարկիսիա – Քաղաք Վերին Միջագետքում. Խարուր անունով երկու գետերի միախառնման վայրում:

44 Մծբին (Նասիբին) – Քաղաք Վերին Միջագետքում (ՀՀՇՏԲ, հ. 3 էջ 838-839):

45 Սինջար – Քաղաք Վերին Միջագետքում: Գտնվում է Սինջար լեռան հարավային ստորոտին. Մոսուլ քաղաքից արևմուտք (ՀՀՇՏԲ, հ. 4, էջ 610):

46 Նփրկերտ (Մայափարիկին) – Քաղաք Մեծ Հայքի Աղձնիք աշխարհում, Հնում Տիգրանակերտ (ՀՀՇՏԲ, հ. 5, էջ 675):

47 Սարուջ – կամ Սրուճ, գյուղաքաղաք Վերին Միջագետքում, հետագայում՝ Հալեպի (այլ բաժանմամբ Ուրֆայի) նահանգի Բիրեջիկի դավառում: (ՀՀՇՏԲ, հ. 4, էջ 547):

48 Ռասաֆա – Ռասկիֆա. Վայր Վերին Միջագետքում, բնույթն անորոշ (ՀՀՇՏԲ. հ. 4, էջ 439):

49 Այ-Արգ այ-Բայդա – Բնակավայր հավանաբար Եփրատացվոց աշխարհում:

50 Այ-Վարդա, Ռաս այ-Այն – Քաղաք Վերին Միջագետքում. Եղեսիայի շրջանում: (ՀՀՇՏԲ. հ. 4, էջ 439):

51 Տելլ Մաուդան – Քաղաք Վերին Միջագետքում (Ջազիրա) Եղեսիայից արևելք և Ամիդից հարավ:

52 Մարդին ասրոց – Քաղաք Դիարբեքիրի նահանգի Մարդինի գավառում: Վերին Միջագետքի բնակավայրերից է և գտնվում է Եղեսիա ու Մծբին քաղաքների միջև: (ՀՀՇՏԲ, հ. 3, էջ 728):

53 Դարա – Քաղաք Վերին Միջագետքում, Մոսուլի շրջանում: (ՀՀՇՏԲ. հ. 2. էջ 48):

54 Կարդա (որպես բնակավայր) – Տե՛ս Իբն Կուաայրա. ծնթգր. 3:

55 Բաղարդա – Բաղարդան հաճախ հիշատակվում է Կարդայի հետ. Կարդան և Բաղարդան Վերին Միջագետքի (Ջազիրա) երկու հարևան շրջաններ են: (Karda and Bazabda) (Ed.), EOI, CD - ROM, (IV:639a)):

56 Ջավդանի պատրիկը – Անձևացիք գավառի տերը (իշխանը): Արաբները Անձևացիք տեղանուն տալիս են Ջավդան ձևով: Հիշյալ պատրիկը հավանաբար Սահռոն Անձևացին էր, որը արաբների՝ Տարոնի վրա հարձակման ժամանակ նրանց կույսն էր անցել: (Յովհան Մամիկոնեան, Պատմութիւն Տարօնոյ, Երևան, 1941, էջ 285-286: (Տե՛ս Իբն ալ-Ասիր, էջ 367)):

57 Արդն – Տե՛ս Խալիֆա իբն Խայյաթ, ծնթգր. 33:

58 Մտավ լեռնանցք – Նկատի ունի Զորա պահակ լեռնանցքը:

59 Բաղեշ (Բաղլիս) – Աղձնիք նահանգում գտնվող Արդն և Բաղեշ քաղաքները արաբների առաջին նվաճումներից էին: Բաղեշը (ուշ միջնադարում Բիթլիս) գտնվում էր Զորա պահակ լեռնանցքից հարավ և ռազմագիտական մեծ նշանակություն ուներ: (Իբն ալ-Ասիր, էջ 368):

60 Խլաթ (Խիլաթ) – Տե՛ս Խալիֆա իբն Խայյաթ, ծնթգր. 81:

61 Այն ալ-Համիդա – Հայտնի չէ, թե որտեղ է Այն ալ-Համիդան, այսինքն «թթու ջուր» կոչված վայրը: Գուցե կարնո քաղաքի մոտ գտնվող Ջերմուկն է: Երեմյան. Աշխարհացույց, էջ 53: (Իբն ալ-Ասիր, էջ 368):

62 Պարուեդ (Արարուիդ) – Խոսրով Պարուեդ: Տե՛ս Դինավարի, ծնթգր. 8:

63 Մոսուլ (Մաուսիլ) – Քաղաք Վերին Միջագետքում:

64 Դիար Մուդար – Ջազիրան բաժանվում է երեք մասի՝ Դիար Ռարիա, Դիար Մուդար և Դիար Բաքր: «Դիար» նշանակում է տեղի բնակության վայր, իսկ «Ռարիա», «Մուդար» և «Բաքր»՝ դրանք արաբական ցեղերի անվանումներ են, որոնք այստեղ բնակություն հաստատեցին նախքան արաբական նվաճումները և նվաճումներից հետո: Դիար Մուդարը Ջազիրայի արևմտյան մասն է: (al-Djazira, M. Canard, EOI, CD-ROM, (II: 523a)):

65 Դիար Ռարիա – Ջազիրայի արևելյան մասն է: Իսկ Դիար Բաքրը՝ հյուսիսային: (al-Djazira, M. Canard, EOI, CD-ROM, (II: 523a)):

66 Խարուր [գետ] – Գետ Տիգրիսի ավազանում, նաև՝ Խարուր արևելյան (ՀՀՇՏԲ, հ. 2, էջ 613):

67 Հադիսա – Այս անունով, որ նշանակում է «նոր» կան մի շարք քաղաքներ: Տվյալ դեպքում խոսքը Հադիսաթ այ-Ֆուրաթի մասին է, կառուցված Եփրատ գետի վրա: Բուն քաղաքը կառուցված է կղզու վրա: Բնակիչները քրիստոնյաներ էին: (Haditha, E. Herzfeld, EOI, CD-ROM, (III: 29a)):

68 Ռահբա – կամ Ռահբաթ այ-Շամ, քաղաք է Եփրատ գետի աջ ափին. ժամանակակից այ-Միյադին: (al-Rahba, E. Honigmann-[Th. Bianquis], EOI, CD-ROM, (VIII: 393b)).

69 Հաղաս – Տե՛ս Խալիֆա իբն Խայաթ, ծնթդր. 18:

70 Զապետրա – Տե՛ս Իբն Կուտայբա, ծնթդր. 13:

71 Սաղակա – Տե՛ս Աբու Յուսուֆ, ծնթդր. 16:

72 Չիջաղ – Տե՛ս Բալաղուրի, ծնթդր. 4:

73 Շիմշաթ – Շիմշատը Մուքաց թագավորության մայրաքաղաքներից Արչամաչատն էր, որը միջնադարում մի ավան էր ու կոչվում էր Աշմուշատ (արաբ. Շիմշաթ): (Իբն ալ-Ասիր, էջ 383):

74 Զորրորդ Արմինիա – Տե՛ս Խալիֆա իբն Խայաթ, ծնթդր. 68:

75 Կոստանդին բոնակալ – Կոստանդին Ե Բյուզանդիայի կայսր (741-775):

76 Կամախ – Տե՛ս Խալիֆա իբն Խայաթ, ծնթդր. 73

77 Հաղիսատ ալ-Մաուսիլ – Տե՛ս Բալաղուրի, ծնթդր. 67:

78 Կարնո քաղաք – Արաբները Կարնո քաղաքը (Թեոդոսուպոլիս) կոչում էին Կալիկալա : Այս տեղանունը ծագում է ասորերեն Կալին կալա ձևից (ն-ի անկումով): (Իբն ալ-Ասիր, էջ 368):

79 Բազարատ Աշոտի որդի (Բակրաթ իբն Աշոտ, Խլաթի պատրիկ) – Աշոտի որդի Բաղարատը հաջորդեց իր հորը՝ Աշոտ Մսակերին, որպես Հայոց իշխան (826-851) : Շուտով, Արրասյան խալիֆայից ստացավ իշխանաց իշխան (պատրիկների պատրիկ) տիտղոսը: Նրան ենթակա էր ամբողջ Արմինիա (Հայաստան, Վիրք, Աղվանք, Շիրվան, Դերբենդ) նահանգը: 851-ին խարեությամբ ձերբակալվեց ու տարվեց Ամամուա: (Իբն ալ-Ասիր, էջ 381):

80 Օթևան (մարհալա) – Սովորաբար մարհալան մի տարածություն է, որ ճամփորդն ի վիճակի է անցնել մեկ օրում, հետևաբար սա երկարության ճշգրիտ միավոր չէր և կախում ուներ թե տվյալ ճանապարհահատվածը կտրել-անցնելը ինչպիսի դյուրություն, կամ դժվարություն ուներ: Որոշ աշխարհագրագետների մոտ մարհալան 6-7 փարսախ է (այսինքն 36-42 կմ) , այլ դեպքերում այն հասնում է միջինը 8, 6 փարսախի (50 կիլոմետր): (Marhala (Ed.), EOI, CD-ROM, (VI: 558b)):

81 Ռուծափ (Ռուսաֆա) – Այս անունով բաղմաթիվ բնակավայրեր կային մահմեդական աշխարհում, սկսած Անդալուսից մինչև Իրան: Տվյալ դեպքում խոսքը վերաբերում է Ռուսաֆաթ Հիշամ, կամ Ռուսաֆաթ ալ-Շամ բնակավայրին, որը գտնվում էր Սիրիայում՝ Եփրատից 30 կմ դեպի հարավ, որն իր մեջ ընդգրկում է ուխտատեղի, որտեղ նահատակվել էր սուրբ Սերգիուսը (Սարգիս), որի պատճառով բյուզանդական շրջանում քաղաքը կոչվում էր Սերգիուպոլիս: (al-Rusafa, Manuela Marin, EOI, CD-ROM, (VIII: 629b)):

82 Կլավդին (Կլաուդիյա) ամրոց – Կլաուդիյա բերդը գտնվել է Մայաթիայի մոտ: Նրա բուն անունը եղել է Կլավդիա: Honigmann, Die Astrenze, S. 88, n. 2 (Իբն ալ-Ասիր, էջ 375):

83 Կուրակիր գետ – կամ Քուրաքիր, Մեյաս գետը, ներկայիս Թուխմախ-սու (Հակոբ Նալբանդյան, Արաբական աղբյուրներ, էջ 190):

84 Մանբիջ – Քաղաք Վերին Միջագետքում (Զաղիրա)՝ Հայերի ու Եդեսիայի միջև: (ՀՀՇՏԲ, հ. 3, էջ 683):

85 Դուբբ ալ-Հաղաս – Հաղասի լեռնանցք: Տե՛ս Խալիֆա իբն Խայաթ, ծնթդր. 18:

86 Հաղասի բերդ – Տե՛ս Խալիֆա իբն Խայաթ, ծնթդր. 18:

87 Հաղասի լեռնանցք – Տե՛ս Խալիֆա իբն Խայաթ, ծնթդր. 18

88 Քեսուն (Քայսում) – Բերդ, ամրոց, բերդաքաղաք Վերին Միջագետքում (ՀՀՇՏԲ, հ. 5, էջ 358):

89 Տյուք (Դուլուք) – Տյուք քաղաքը գտնվում է Մարաշից հարավ-արևելք, Այնթաբից ոչ հեռու:

90 Ռաաբան – Ռաբան, բերդ և քաղաք Վերին Միջագետքում, Եդեսիայի շրջանում

(ՀՀՇՏԲ, հ. 4, էջ 431):

91 Զիրաթիրա - Զապետրա. Տե՛ս Իբն Կուտայբա, ծնթգր. 13:

92 Ամորիոն (Ամմուրիյա) - Տե՛ս Իբն Կուտայբա, ծնթգր. 14:

93 Հին Մանսուր - Քաղաք եփրատացիքում (ներկայում Ադիյաման): (Adiyaman. F. Taeschner, EOI, CD-ROM, (I: 1996)):

94 Պարտավ (Բարդաա) - Տե՛ս Խալիֆա իբն Խայյաթ, ծնթգր. 12:

95 Զորրորդ Արմինիա - Տե՛ս Խալիֆա իբն Խայյաթ, ծնթգր. 68:

96 Դվին (Դարիյ) - Դվինի արարական Դարիյ անունը ծագում է ասորական Աղարին ձևից: Բառասկզբի ա-ն ընկել է, իսկ վերջին «ն» տառը դարձել է «յ»: Դվինը Դ-ԺԳ դարերում Առաջավոր Ասիայի գլխավոր առևտրական հանգույցներից մեկն էր և Հայաստանի մայրաքաղաքը Դ-Ժ դարերում, մինչև որ իր տեղը զիջեց Անիին: (Իբն ալ-Ասիր, էջ 369):

97 Շիրակը, Տայքը և Բաղրևանդը - Շիրակ և Տայք տեղանուններ արաբ մատենագիրները շատ հաճախ են միասին հիշատակում, որպես մեկ տեղանուն: Գրվում է Սիրտջիայը, որը կետերի չփոթության (հետևաբար նաև տառերի փոփոխության) արդյունք է:

Այս շրջանները, ինչպես նաև Բաղրևանդը (Բաղրավանդ) միասին են հիշատակվում հավանաբար իբրև (տարբեր ժամանակներում) Բագրատունիներին պատկանած կալվածներ (Իբն ալ-Ասիր, էջ 369):

98 Երրորդ Արմինիա - Արաբ պատմիչներն ու աշխարհագրագետները Արմինիա նահանգը կամ ոստիկանությունը բաժանում են չորս մասի: Առաջին Արմինիան հիմնականում ընդգրկում էր Ադվանքը, մերձկասպյան շրջանները (Շիրվան) և Դերբենտը, Երկրորդ Արմինիան՝ Վիրքը, իսկ Երրորդ և Զորրորդ Արմինիաները ընդգրկում էին բուն Հայաստանը: Այս ամենով հանդերձ պատմական Մեծ Հայքի որոշ հարավային և արևմտյան շրջաններ դուրս էին մնում Արմինիա նահանգի սահմաններից, ընդգրկվելով Խալիֆայության այլ՝ Ջազիրա և Ատրպատական նահանգների, կամ Բյուզանդական կայսրության մեջ: Մի կարճ ժամանակահատված, 8-րդ դարի սկզբին, Արմինիայի վարչական ենթակայության տակ էր նաև Արխազիան, բայց հետո այն անջատվեց Խալիֆայությունից: (Тер-Гевондян, Армения, стр. 156-157):

99 Երկրորդ Արմինիա - Տ'ես ծնթգր. 98

100 Ափսական (Սիսաջան) - Արարական աղբյուրները Սյունիք նահանգը միշտ դիտեն Սիսական (Սիսաջան) ձևով: (Իբն ալ-Ասիր, էջ 369):

101 Ադվանք (Առան) - Տե՛ս ծնթգր. 98:

102 Առաջին Արմինիա - Տե՛ս ծնթգր. 98:

103 Արմինիակուսի տեր - Արմինիակուսը կամ Արմինիակը համապատասխանում է բյուզանդական Արմենիակների բանակաթեմին: Ահա թե ինչ է նշում աշխարհագրագետ Ցակուտը խոսելով Արմինիակի սահմանների մասին «Ռում» հոդվածում. «Արմինիակ նահանգը, որի սահմաններն են, առաջին՝ Աֆլաքոնիան (Պափլագոնիա), երկրորդը՝ Բուքելարը, երրորդը՝ Խարշանան և չորրորդը՝ Ջալադիա և Սև ծով: Սարատեղոսի բնակավայրն է Ամասիայի բերդը.. »: (Հակոբ Նայրանդյան, Արարական աղբյուրներ, էջ 74):

104 Շարուան - Շիրվան:

105 Բայլական - Տե՛ս Խալիֆա իբն Խայյաթ, ծնթգր. 15:

106 Կապաղակ (Կարալա) - Բուն Ադվանքի մայրաքաղաքը:

107 Դրունք Ալանաց (Բար ալ-Լան) - Տե՛ս Խալիֆա իբն Խայյաթ, ծնթգր. 55:

108 Դարբանդ - Տե՛ս Խալիֆա իբն Խայյաթ, ծնթգր. 34:

109 Խոսրով Անուշիրուան - Տե՛ս Աբու Յուսուֆ, ծնթգր. 6:

110 Ալ-Սիյասիֆին - Սիսաջանի (Սիսականի, Սյունիքի) բնակիչ:

111 Սուդարիկ – Թիֆլիսի դիմաց Կուրի ձախ ափի վրա. հետագայում մոռացված վայր: Այդ քաղաքը հիշվում է վրացական աղբյուրներում (Քարթլիս-Ցխովրեբա) Սահի ու Դարիկ անվան տակ: Ներկայիս Հավլաբար թաղամասում է: (Հակոբ Նալբանդյան. Արաբական աղբյուրներ. էջ 133):

112 Շահապոնս (Շահարունս) – Շահապոնս. կամ Շահապոնք – Բերդ Մեծ Հայքի Սյունիք աշխարհի ձահուկ գավառում (ՀՀՇՏԲ. հ. 4. էջ 51):

113 Թուրքաց թաղավոր – Խազարների խաքանը:

114 Սարիր. Ֆիլան. Թարարսարան. Լաքս (Լեզգիներ). Մասքութք. Լիրան. Շարուան. Բուխս. Զարիքիրան – Սրանք բոլորը Կովկասյան լեռների վրա և դրանցից հյուսիս (բացառությամբ Շարուանի). Կասպից ծովին հարող մասերում գտնվող ցեղերի. կամ ցեղախմբերի անվանումներ են. որոնք հիմնականում դրաղեցնում էին ներկայիս Դաղստանը և նրան հարող տարածքները: Իսկ հիշատակվող թագավորներն իրականում ցեղապետեր. կամ ֆեոդալներ էին (Վ. Տ. -Ղ.):

115 Կալի Կալա – Կարնո քաղաք: Տե՛ս Բալաղուրի. ծնթդր. 78 :

116 Սամանդար – Սամանդարը խազարների կարևոր քաղաքներից էր. մի ժամանակ նաև մայրաքաղաք: Գտնվում էր ներկայիս Ղրղլար քաղաքի տեղում: (Khazar, W. Barthold, P. B. Golden, EOI, CD-ROM, (IV: 1172a)):

117 Մավրիանոս (Մաուրիան սդ-Ռումի) – Մավրիանոս հույն զորավարը Հայաստան եկավ այն բանից հետո, երբ 640 թվականի արաբական արշավանքին դիմադրող Թեոդորոս Ռշտունին պաշտոնապես Հայոց իշխան ճանաչվեց: Նրա հարաբերությունները Հայոց իշխանի հետ խիստ տրված էին և. ի վերջո, նա զուրս քշվեց Հայաստանից: (Իբն ալ-Ասիր. էջ 368-369):

118 Գուսան (Քուսան ալ-Արմանի) – Տե՛ս Խալիֆա իբն Խայյաթ. ծնթդր. 67:

119 Մարդաղի (Մարբալա) – Մարբալան հավանաբար Մարդաղի տեղանվան աղավաղումն է:

120 Սիփան (Սիբանա) – Սա հավանաբար Սիփան սարն է. կամ նրա շրջակա գավառը: (Тер-Гевондян, Армения, стр. 41):

121 Տաոեխի (Թիոիխ) լիճ – Տաոեխի (Թիոիխ) լիճը Վանա լիճն է. որից հանվող տաոեխ ձուկն արաբների մոտ շատ հայտնի էր: Օմայանները պետականացրին լիճը և նրա ձկների հասույթը: Աբբասյանների օրոք տաոեխը մտնում էր Հայաստանի բնահարկի մեջ. ընդ որում տարեկան վերցվում էր 20 հազար տաոեխ: Երեմյան, Աշխարհացույց, էջ 37 (Տե՛ս Իբն ալ-Ասիր. էջ 371):

122 Արտաշատ (Արդիսաթ) – Արդիսաթ. կամ Արդաշաթ, այսպես են արաբ պատմիչները հիշատակում հայոց հին մայրաքաղաք Արտաշատը. որն այդ ժամանակ այնքան նվազ բնակիչ ուներ. որ կարող էր և գյուղ կոչվել:

123 Որդան կարմրի գյուղ (Կարիատ ալ-Կիրմիզ) – Կիրմիզի գյուղ: Կիրմիզ նշանակում է կարմիր: Պատմիչները նկատի ունեն որդան կարմիրը. իսկ Արտաշատը կոչվում էր Կիրմիզի գյուղ: (Իբն ալ-Ասիր. էջ 369):

124 Աքբաղ գետ – Արաբներն այսպես էին կոչում Արաքսի վտակ Մեծամոր գետը:

125 Զատ ալ-Լուջում (սանձերի վայր) – Այս վայրի անվանման բացատրությունն է տալիս Իբն ալ-Ասիրը «Այսպես է կոչվել. որովհետև մահմեդականները հանել էին իրենց ձիերի սանձերը և [այդ ժամանակ] վրա էին հասել հոռոմները. նախքան սրանք կհասցնեին սանձերը դնել: Այսուհանդերձ սրանք սանձերը դրել. սլաուերաղմել ու հաղթել են նրանց»: (Իբն ալ-Ասիր. էջ 55):

126 Քուստի Փառնես (Քուսթարնիս) – Գավառ Մեծ Հայքի Արցախ աշխարհում: Ս. Երեմյանը Քուստի-ն համարում է առանձին գավառ և նույնացնում է ՀԽՍՀ Շամշադինի շրջանի հետ: Ուրիշները Քուստիփառնեսը նույնացնում են Ուտիքի Գարդմանաձոր գավառին: (ՀՀՇՏԲ. հ. 5. էջ 450):

127 Քիսալ - Բնակավայր հավանարար Արցախի Հյուսիսում:

128 Հունարակերա (Խունան) - Քաղաք Մեծ Հայքի Ուտիք աշխարհում. Կուրի աջ ափին Խրամի գետարերանից ոչ հեռու (ՀՀՇՏԲ, հ. 3, էջ 464):

129 Սասցխն (Սամասխի) - Բերդ Մեծ Հայքի Գուգարք աշխարհում: (ՀՀՇՏԲ, հ. 4, էջ 490):

130 Գարլսան (Ջարգասան) - Գարդմանք, պատմական գավառ և ամրոց Ուտիք նահանգում:

131 Քուստի (Քուստասջի) - Քուստի, կամ Քուստաջի, գավառ Մեծ Հայքի Արցախ աշխարհում, Սևանա լճից արևելք: (ՀՀՇՏԲ, հ. 5, էջ 450):

132 Շավչեթ (Շաուչիտ) - Գավառ, չրջան Մեծ Հայքի Գուգարք (կամ Տայք) աշխարհում: Տարածվում էր Ճորոխ գետի աջակողմյան՝ Իմերխևի վտակի վերին հոսանքի չրջանում (ՀՀՇՏԲ, հ. 4, էջ 81):

133 Կյարջր (Կայարջիտ) - Գավառ Մեծ Հայքի Գուգարք աշխարհում, Խաղտիքի սահմանների մոտ, Ճորոխ գետի աջ ափին: (ՀՀՇՏԲ, հ. 3, էջ 157):

134 Թոնդ (Տարիայիտ) - Գավառ Մեծ Հայքի Գուգարք աշխարհում, Կուր գետի վերին հոսանքի աջակողմյան չրջանում. Գուգարքի 9 գավառներից 5-րդը: (ՀՀՇՏԲ, հ. 2, էջ 485):

135 Ջավախ (Ջավախիթ) - Գավառ Մեծ Հայքի Գուգարք աշխարհում: Փռված է Ախալքալաք գետի ավազանում: (ՀՀՇՏԲ, հ. 4, էջ 389):

136 Այանաց դուռ (Բար Այլան, Բար այ-Լան) - Տե՛ս Խալիֆա իբն Խայատ. ծնթդր. 55:

137 Մանարք (Սաննարիյա) - 8-րդ դարում Վիրքի մի մասը կազմող Կախեթիայում առաջացել էր ինքնուրույն իշխանություն, որն էթնիկական առումով բաղմացեղ կազմ ուներ: Սրանցից հատկապես աչքի էին ընկնում ռազմատենչ լեռնական ժողովուրդ ծանարները, կամ ինչպես արաբ մատենագիրներն են կոչում «այ-սաննարիյա»: Սրանք անդադար ապստամբում էին արաբական տիրապետության դեմ, ուստի իսլամիզացիայի գիրքերը Կախեթիայում, մասնավոր Մանարքում, չատ թույլ էին: (Тер-Гевондян, Армения, стр. 131).

138 Գիդոյք (Գուգանիյա) - Գուգանիյան Կախեթիայից հյուսիս գտնվող ցեղերի անունն է: (Իբն այ-Ասիր, էջ 374):

139 Տրտու (Սարսուր) գետ - Գետ Կուրի ավազանում, նրա աջ վտակը: Այժմ Թարթառ (ՀՀՇՏԲ, հ. 5, էջ 132):

140 Շակաչեն (Շակաչին) - Գավառ Մեծ Հայքի Ուտիք աշխարհում, երբեմն համարել են նաև նահանգ: Ընդգրկում է Կուր գետի միջին հոսանքի աջափնյակը Կուրակ և Շամխոր գետերի միջև ընկած տարածքը: (ՀՀՇՏԲ, հ. 4, էջ 49):

141 Մեծ Կունք (Միսկուան) - կամ Մեծկվենք - Գավառ Մեծ Հայքի Արցախ աշխարհում: Տեղադրվում է Թարթառ գետի վերին հոսանքի ավազանում, Մռավ լեռան հարավային և հարավարևելյան կողմերում, Թարթառ գետի հովտում: (ՀՀՇՏԲ, հ. 3, էջ 772):

142 Ուտի (Ուդ) - Ուտի, կամ Ուտի առանձնակ, գավառ Մեծ Հայքի Ուտիք աշխարհում: Տարածվում էր Թարթառի հովտում, նրա ստորին հոսանքի չրջանում: (ՀՀՇՏԲ, հ. 5, էջ 206):

143 Մեծ Իրանք (Միսրիան) - կամ Մեծ Առանք - Գավառ Մեծ Հայքի Արցախ աշխարհում: (ՀՀՇՏԲ, հ. 3, էջ 771):

144 Հարճլանք (Հարջլիան) - Գավառ Մեծ Հայքի Արցախ աշխարհում, նրա հարավ-արևելյան սահմանի մոտ: (ՀՀՇՏԲ, հ. 3, էջ 389):

145 Տրի (Տիար) - Գավառ Մեծ Հայքի Ուտիք աշխարհում: (ՀՀՇՏԲ, հ. 5, էջ 130)

146 Բաղասական (Բայասաջան) - Գտնվում է Աղվանքում: Բառը պարսկերեն է և

հիշվում է «դաշտ ի Բայասական»: Այժմյան Մուգանի և Միլի դաշտերը, որտեղ գտնվել է Բայլական-հին Փայտակարան քաղաքը: (Հակոբ Նալբանդյան. Արաբական աղբյուրներ, էջ 171):

147 Շամքոր (Շամքու) - Բերդ Մեծ Հայքի Արցախ աշխարհի Փառիսոս գավառում. Շամխոր գետի ձախ ափին: (ՀՀՇՏԲ. հ. 4. էջ 75):

148 Սևորդիք (Սիավարդիյա) - Ասորդիք կոչված հայկական ցեղերը, որոնք ապրում էին Ուտիք նահանգում, արաբ մատենագիրների մոտ կոչվում են Սիյավարդիյա: Ըստ արաբ պատմիչների, Ը դարի վերջում նրանք կործանել են Շամքոր քաղաքը: Կոստանդին Միրանածնի «Արարողությանց մասին» գրքում հիշատակվում է, որ Ժ դարում Բյուզանդական արքունիքը նրանց հետ ևս (որպես Բագրատունյաց թագավորության մաս կազմող իշխանության) նամակագրություն ուներ: Տե՛ս Կոստանդին Միրանածին, էջ 151: (Իբն ալ-Ասիր. էջ.370):

149 Բուղա - Բուղա ալ-Քաբիրը, կամ ավագ Բուղան թյուրք զորավար էր, որ ծառայում էր Արրասյան խալիֆաներին: Նա հոչակվեց մի շարք արշավանքներում ընդդեմ ապստամբ նահանգների: 844–845-ին՝ դեպի Մաղինա, 851-852-ին՝ Հայաստան և ընդդեմ Բուղանդիայի՝ 857-ին: (Bugha al-Kabir, D. Sourdel, EOI, CD-ROM, (I: 1287a)).

150 Բայլդիզ – Ըստ Հ. Նալբանդյանի՝ Բերդիկ, որի մասին 13-րդ դարի աշխարհագրագետ Յակուտը հաղորդում է հետևյալը «Քաղաք Ատրպատականի ծայրամասում, այստեղից մինչև Պարտավ 14 փարսախ է: Շրջապատված է մի գետի ջրով, որ իր կարևորությամբ մոտենում է Տիգրիսին և կոչվում է Կուր»: (Հակոբ Նալբանդյան. Արաբական աղբյուրներ, էջ 35):

151 Խայգան - Ամրոց պատմական Հայաստանի Հյուսիս-արևելյան սահմանագլխին, Կասպից ծովի արևմտյան ափամերձ շրջանում: (ՀՀՇՏԲ. հ. 2, էջ 638):

152 Բալանջար գետ – Տե՛ս Խալիֆա իբն Խայյաթ, ծնթգր. 14:

153 «Այլահ աքբար» կոչը - Արաբ. նշանակում է «Այլահն ամենամեծն է», կամ «Աստված մեծ է»:

154 Հադիս – Նշանակում է «նորություն», «լուր», «պատմություն»: Հադիսները ավանդություններ կամ պատմություններ են Մուհամմադ մարգարեի խոսքերի ու արարքների մասին, որոնք վերաբերում են մահմեդական համայնքի կյանքի կրոնաիրավական տարբեր կողմերին: Հադիսները համարվում են Ղուրանից հետո, մահմեդական իրավունքի երկրորդ աղբյուրը: (Ислам, энц. словарь, стр. 262-263):

155 Ալի իբն Աբու Թալիբ - Տե՛ս Աբու Յուսուֆ, ծնթգր. 22:

156 Օսման իբն Վալիդ իբն Ուկբա իբն Աբի Մուայթ - Սա կառավարիչ է եղել հավանաբար 704 թվականին: (Տեր-Ղևոնդյան, Արմ. ոստիկանների ժամանակագրություն):

157 Ադի իբն Ազի իբն Ամիրա ալ-Քինդի – Տե՛ս Խալիֆա իբն Խայյաթ, ծնթգր. 47:

158 Ջառահ իբն Արդալլահ ալ-Հաքամի – Տե՛ս Խալիֆա իբն Խայյաթ, ծնթգր. 48:

159 Սամուր գետ - Դետ, որը գտնվում է Դերբենդից հյուսիս, այժմյան Դաղստանի հարավում: (Հակոբ Նալբանդյան, Արաբական աղբյուրներ, էջ 183):

160 Վարգանակերտ (Վարսան) – Տե՛ս Խալիֆա իբն Խայյաթ, ծնթգր. 52:

161 Արդարիլի նահանգ - Տե՛ս Խալիֆա իբն Խայյաթ, ծնթգր. 60:

162 Քիսալ – Տե՛ս Բալաղուրի, ծնթգր. 127:

163 Ղուլամ – Արական սեռի մանկահասակ ստրուկ:

164 Տուման և Սինդան – Կովկասյան ցեղերով բնակեցված երկրամասեր Կովկասյան լեռների և Սամուր գետի միջև:

165 Խարիջիները (ջուրատ) - Խարիջիական շարժման առաջացման առիթը 657 թվականի հուլիսին տեղի ունեցած Սիֆֆինի ճակատամարտի ժամանակ (Տե՛ս Սիֆֆինի ճակատամարտ) Ալի իբն Աբու Թալիբի առաջարկն էր Օսման խալիֆայի սպա-

նուիրյան պատճառով ծագած վեհր յուծել հայտարար դատավորների միջոցով, որոնք դատավճիռ պիտի տային համաձայն Ղուրանի: Ալիի բանակի մեծամասնությունը ընդունել այս տեսակետը, մինչդեռ կովողների մի խումբ՝ հինականում Թամիմ ցեղից, բրուտաղան առաջարկի դեմ, հայտարարելով, որ ինչպես կարող են մարդիկ դատել աստվածային խոսքի մասին: Նրանք պահանջում էին չարունակել կռիվը հայտարարելով, որ մարդու դատը Ալին գերադասեց Այլահի դատից: Նկատի ունեին այն, որ Այլահը հաղթանակը տվեց Ալիին, իսկ նա համաձայնվեց երեք դատավոր ընտրելու առաջարկին: Նրանք թողեցին Ալիի բանակն ու հեռացան: Այնուհետև սրանց միացան նաև ուրիշներ Ալիի բանակից, որտեղից էլ ծագեց «դուրս եկողներ» «անջատվողներ»՝ խարիջիներ բառը: (Kharidjites, G. Levi Della Vida EOI, CD-ROM, (IV: 1074b)):

[106] Յունան – Տեղադրվում է այժմյան Ադդամի մոտերքում, իսկ 13-րդ դարի աշխարհագրագետ Յակուտը նշում է «Վայր Պարտավից յոթ փարսախ հեռավորության վրա: Այնտեղից մինչև Բայլական յոթ փարսախ հեռավորությունն է» (Հակոբ Նալբանդյան, Արաբական աղբյուրներ, էջ 121 և 120):

[107] Իսհակ իբն Մուսլիմ – Արմինիայի կառավարիչ (745- 749/750) Իսհակ իբն Մուսլիմ ալ-Ուկայլի, ըստ Թաբարիի դտնվել է Հայաստանում մինչև 132Հ. թ. (749-750). Tabari, VII, 447: Հիշվում է Արմինիա մակագրությամբ անթվական մի դրամի վրա: Սրա օրոք ծագեց 747-750 թթ. ապստամբություն Հայաստանում: (Տեր-Ղևոնդյան, Արմ. ոստիկանների ժամանակագրությունը):

[108] Յազիդ իբն Ուսայդ ալ-Սուլամի – Հայաստանի կառավարիչ 752-754 թվականներին: Նշանակվեց 134 Հ. թ. (751-752). Yaqubi, II, 358, Tabari, VII, 465: Ղևոնդի մոտ կոչվում է եղիդ որդի Ուսադի: Նրա մայրն էր Սիսականի պատրիկի դուստրը: Նա Հայոց իշխան նշանակեց Սահակ (Իսահակ) Բաղրատունուն, Ղևոնդ, 128: (Տեր-Ղևոնդյան, Արմ. ոստիկանների ժամանակագրությունը):

[109] Մուշեղ (Մուշայիլ ալ-Արմանի) – Մուշեղ Մամիկոնյան, 774-775թթ. ապստամբության ղեկավարը:

[110] Օսման իբն Ումարա իբն Խուրայմ – Արմինիայի կառավարիչ է եղել 783-785 թվականներին: Թեև պատմիչը նշում է, որ նա իշխեց Հասան իբն Կահթաբայից հետո, բայց նրանց կառավարման միջև 8 տարի կա, որի ընթացքում կառավարել են ուրիշներ: Օսման իբն Ումարա իբն Խուրայմը հիշվում է դրամների վրա: Նրա օրոք էր, որ Տաճատ Անձևացին դարձավ Հայոց իշխան. Ղևոնդ, 159: (Տեր-Ղևոնդյան, Արմ. ոստիկանների ժամանակագրությունը):

[111] Ռաուհ իբն Հաթիմ ալ-Մուհալլիբի – Արմինիայի կառավարիչ (785-786). հիշվում է դրամի վրա: Նրա նշանակումից անմիջապես հետո մեռավ Մահդի խալիֆան (4 օգոստոսի, 785), Ղևոնդ, 161: (Տեր-Ղևոնդյան, Արմ. ոստիկանների ժամանակագրությունը):

[112] Խուզայմա իբն Խազիմ – Խուզայմա իբն Խազիմ ալ-Թամիմին (786-787) հիշվում է դրամների վրա: Նրան նշանակեց Հարունը հենց որ դարձավ խալիֆա և սա իշխեց մեկ տարի երկու ամիս. Yaqubi, II, 426: Ըստ Ղևոնդի նա ոստիկան էր դեռ Մուսա ալ-Հադի խալիֆայի օրոք: Հավանաբար այդ ժամանակ Խուզայման տեղակալ էր: (Տեր-Ղևոնդյան, Արմ. ոստիկանների ժամանակագրությունը):

[113] Յազիդ իբն Մազիադ ալ-Շայբանի – Տե՛ս Դինավարի, ծնթդր. 18:

[114] Ուրայդալլահ իբն ալ-Մահդի – Հյուսիսի փոխարքա 788-791 թվականներին: Հիշվում է դրամների վրա: Նշանակվեց 172 Հ. թ. Tabari, VIII, 236: Ղևոնդը հիշում է, որ Հարունի (Ահարոն) Ուրեղլու եղբայրն ստացավ «դԱտրպատական և դՀայս հանդերձ Վրօք և Աղուանիք». Ղևոնդ, 166: (Տեր-Ղևոնդյան. Արմ. ոստիկանների ժամանակագրությունը):

[115] Ֆազլ իբն Յահիա – ալ-Ֆազլ իբն Յահիա իբն Խալիդ ալ-Բարմաքին 792-795

թվականներին փոխարքա էր: Հիշվում է դրամների վրա: Ըստ Թարարիի նշանակվեց Արմինիայի, Ատրպատականի, Ջիրալի, Թարարիստանի և այլ նահանգների փոխարքա 176 հ. թ. (792-793). Tabari, VIII, 242: (Տեր-Ղևոնդյան. Արմ. ոստիկանների ժամանակագրություն):

176 Ստիդ իբն Սալիմ – Հավանաբար Ստիդ իբն Սալմ իբն Կուտայբա ալ-Բահիլին է, որը Արմինիայի կառավարիչ է եղել 798-799 թթ. (Տեր-Ղևոնդյան, Արմ. ոստիկանների ժամանակագրություն):

177 Մուհամմադ իբն Ցաղիդ իբն Մաղիադ - Հավանաբար Մուհամմադ իբն Ցաղիդ իբն Մաղիադ ալ-Նայրանին է, որը Արմինիայի կառավարիչ է եղել 802-803 թթ. (Տեր-Ղևոնդյան, Արմ. ոստիկանների ժամանակագրություն):

178 Հասան իբն Ալի ալ-Բաղդիսի - Արմինիայի կառավարիչ 833-835 թվականներին: Հիշվում է դրամի վրա: Ըստ Ցակուրիի նրան նշանակեց Մամուն. Yaqubi, II, 464: (Տեր-Ղևոնդյան, Արմ. ոստիկանների ժամանակագրություն):

179 Սմբատի որդի Սահլ (Սահլ իբն Սինբաթ) - Տե՛ս Դինավարի, ծնթգր. 23:

180 Հայդար իբն Քաուս ալ-Աֆշին – Նշանակվեց Արմինիայի ու Ատրպատականի կառավարիչ 220 հ. թ. (836)Tabari, IX, 11: Պայքարեց ու հաղթեց Բաբեկին: Մնաց մինչև 225 հ. թ. (839-840). Tabari, IX, 104. (Տեր-Ղևոնդյան, Արմ. ոստիկանների ժամանակագրություն):

181 Յուսուֆ իբն Մուհամմադ ալ-Մարուազի - Արմինիայի կառավարիչ 851-852: Նշանակվել է 226 հ. թ. (850-851). Tabari, IX, 186: Գերեց իշխանաց իշխան Բագարատ Բագրատունուն և սպանվեց հայ ապստամբների ձեռքով Մուշում. Թովմա, 120: Ըստ Ցակուրիի, սպանվեց 237 հ. թ. Yaqubi, II, 489: Թարարին հիշում է սպանության ամիսը Ռամազան 237 հ. թ. (26 փետրվարի – 26 մարտի 852). Tabari, IX, 187: (Տեր-Ղևոնդյան, Արմ. ոստիկանների ժամանակագրություն):

182 Աչոտի որդի Բագարատ - Բագարատ Աչոտի որդի: Տե՛ս Բալաղուրի, ծնթգր. 79:

183 Սամառա - Տե՛ս Գինավարի, ծնթգր. 19:

184 Բռնի տիրացողներ (մուտազալիր) - Ապստամբ, բռնացող:

185 Ալ-Ալա իբն Ահմադ - Ալ- Ալա իբն Ահմադ ալ-Ազդին Արմինիայի կառավարիչ է եղել 865-866 թվականներին: (Տեր-Ղևոնդյան, Արմ. ոստիկանների ժամանակագրություն):

186 Տարոն (Թարուն) - Տարոնը այս շրջանում բացառիկ նշանակություն ստացավ, քանի որ Հայաստանի և ամբողջ Արմինիայի իշխանաց իշխանի գլխավոր տիրույթն էր և այստեղ էր նրա նստավայրը: (Իբն ալ-Ասիր, էջ 382):

187 Բուղա ալ-Քաբիր (ավագ) – Տե՛ս Բալաղուրի, ծնթգր. 149:

188 Բաղեշ (Բազլիս) - Տե՛ս Բալաղուրի, ծնթգր. 59:

189 Մուսա իբն Զուրարա - Մուսա իբն Զուրարան Արղնի և Բաղեշի արար ամիրն էր: 850-ին ընդհարվեց Բագարատ Բագրատունու և Աչոտ Արծրունու ուժերի հետ ու պարտվեց, իսկ 851-ին զգալով խալիֆայության կողմից գալիք վտանգը, միացավ հայ ապստամբներին: (Իբն ալ-Ասիր, էջ 381):

190 Գագիկի որդի Համադասպի որդի Աչոտ - Աչոտ որդի Համդանի, այսինքն Համադասպի: Սա Վասպուրականի իշխան Աչոտ Արծրունին է, որը Բագարատ Բագրատունու հետ 850-852 թվականների ապստամբության երկու գլխավոր դեկավարներից էր: Նկան ամրոցում համառ դիմադրությունից հետո, հանձնվեց արաբներին և տարվեց Սամառա: 859 -ին վերազարձավ Վասպուրական, վերստացավ իր հողատիրական իրավունքները և իշխեց մինչև մահը (875): (Իբն ալ-Ասիր, էջ 382):

191 Աղրակ (ալ-Բակ) - Աղրակը Արծրունիների տոհմական ժառանգական ոստանն էր: Այստեղ էր նրանց Աղամակերտ (Հաղամակերտ) կենտրոնը և տոհմական

դերեսանոց Ս. Խաչ վանքը: (Իբն այ-Ասիր, էջ 382):

192 Ամր իբն այ-Աս – Տե՛ս Վակիդի, ծնթգր. 16:

193 Ֆուսթաթ – Արաբ նվաճողների կողմից Եգիպտոսում հիմնված առաջին քաղաքը: Այն հիմնվել է Նեղոս գետի արևելյան ափին հունա-դպտական Բաբելոն քաղաքի հարևանությամբ: Ֆուսթաթ բառի ծագումը հստակ չէ, հավանական իմաստներից մեկն է «վրան», քանի որ համարվում է, որ քաղաքը ստեղծվեց այն վայրում, որտեղ դրոշակը Ամր իբն այ-Ասի վրանն էր խփված: Բացի այդ ինքը՝ Ֆուսթաթն էլ սկզբում ընդամենը ռազմական ճամբար էր և հետագայում վերածվեց ընդարձակ քաղաքի:

Ներկայում թե՛ Ֆուսթաթի և թե՛ հին Բաբելոնի տարածքը մաս են կազմում Կահիրեի, որպես նրա մի թաղամասը: (al-Fustat, J. Jomier, EOI, CD-ROM, (II: 957b)):

194 Այն Շամս (Հելիոպոլիս) – Քաղաք է Եգիպտոսում: Հին եգիպտական անունը «Ոն» էր, որին հույները կոչեցին Հելիոպոլիս, քանի որ հայտնի էր Արևի տաճարով, վերջապես արաբները այն թարգմանաբար կոչեցին Այն Շամս (Արևի աչքը, կամ Արևի աղբյուր): (Ayn Shams, C. H. Becker, EOI, CD-ROM, (I: 787b)):

195 Վարդանի չուկա (Սակ Վարդան) – Հին Կահիրեում (Ֆուսթաթ) գտնվող չուկան, որ Վարդան Հայի անունով է կոչվում:

Արաբ պատմիչները Վարդան այ-Ռումի (Հռոմի Վարդան) անունով են նրան կոչում, որովհետև նա Հայաստանի բյուզանդական մասից էր ու նախապես ծառայել էր բյուզանդական բանակների մեջ: Հայ պատմիչներն ու բյուզանդացի հեղինակները նրա մասին չեն խոսում:

Եգիպտոսի աշխարհակալ Ամր իբն այ-Ասի աղատագրյալ դերին էր Վարդանը: Նա ընկերացավ Ամրին Եգիպտոսի դրավման ժամանակ, որպես նրա դրոշակակիրը, և դնահատվեց իր ռազմական ու վարչական գործունեությամբ: Ամրի մահից հետո Մուավիյի կողմից կարգվեց Եգիպտոսի հարկապետ, բայց չուտով պաշտոնազուրկ արվեց: Բալազուրին ավանդում է, թե Մուավիան հրամայեց նրան ծանրացնել դպտիների վրա դրված հարկը, բայց Վարդանը մերժեց, պատճառաբանելով, թե չի կարելի այդ անել առանց խախտելու փոխադարձ համաձայնությամբ ստորագրված հաշտության պայմանագիրը:

Իբն Աբու այ-Հաբամը հաղորդում է, թե Ֆուսթաթ քաղաքի մեջ Ամրը, իբրև ավատ, Վարդանին տվեց մի հողամաս, որը արաբ պատմագրի նկարագրածով ընդարձակ մի կալված էր:

Երբ Ամրը սկսեց կառուցել Ֆուսթաթը, Վարդանն օժանդակեց նրան. նա չինեց մի չուկա, որը կոչվեց իր անունով: (Հակոբ Նայրանդյան, Արաբական աղբյուրներ, էջ 177-178):

196 Կիրաթ – Այն Եգիպտոսում հավասար էր 1/16-րդ դիրհեմի: (Хинц, Меры и веса, стр. 12):

197 Հերակլի որդի Կոստանդին – Տե՛ս նաև Կոստանդին բռնակալ (Բալազուրի, ծնթգր. 75):

198 Մտնուել – Տե՛ս Խալիֆա իբն Խայյաթ, ծնթգր. 11:

199 Սավաղ – Տե՛ս Աբու Յուսուֆ, ծնթգր. 11:

200 Աբու Բաքր այ-Սիդդիկ – Տե՛ս Աբու Յուսուֆ, ծնթգր. 33:

201 Հիրա – Տե՛ս Աբու Յուսուֆ, ծնթգր. 19:

202 Անսարներ – Նշանակում է «աջակիցներ, օգնողներ». այսպես են կոչվում այն մարդիկ, որոնք աջակցել են Մուհամմադին և նրա հետևորդն են եղել դեռևս Մեքքայում ու նրա հետ միասին գաղթել Մադինա: Երբեմն ասում են «Անսար այ-Նարի» մայրաքաղաքի աջակիցներ: (al-Ansar, W. Montgomery Watt, EOI, CD-ROM, (I: 514a)).

203 Կաղիսիյա – Տե՛ս Դինավարի, ծնթգր. 10:

204 Ռուստամ – Սասանյան բանակի հրամանատարը Կաղիսիյայի ճակատամար-

տում: Ռուստամը մարտում սպանվեց:

205 Բահուրասիր - այ-Մադաին, Տիգրոն:

206 Պարսից թագավոր Հաղկերտը – Խոսքը Հաղկերտ Գ-ի (632-651) մասին է:

207 Հուլուան – Հնագույն քաղաք Միջագետքի և Իրանի միջև: Այն գտնվում էր Բաբելոնիայի և Մարաստանի սահմանին: Հաղկերտ Գ-ը Կադիսիյայի հայտնի ճակատամարտում արաբներից պարտվելուց և Տիգրոնից իր արքունիքը գուրս բերելուց հետո, մի կարճ ժամանակ ապաստան գտավ Հուլուանում, նախքան դեպի արևելք հետանալը: (Hulwan, L. Lockhart, EOI, CD-ROM, (III: 571b)):

208 Ջալուլա - Քաղաք Իրաքում (Բաբելոնիա): Գտնվում է Տիգրիսից արևելք: Գեպի Խորասան տանող գլխավոր ճանապարհի վրա գտնվող կայաններից մեկն էր: (Djalula, M. Streck, EOI, CD-ROM, (II: 405b)).

209 Ջալուլայի ճակատամարտ – ճակատամարտ 637 թվականի վերջին, որի ժամանակ արաբները պարտության մատնեցին Սասանյաններին: (Djalula, M. Streck EOI, CD-ROM, (II: 405b)):

210 Խանիկին – Քաղաք է Իրաքում: Խալիֆայության ժամանակ ոչ մեծ քաղաք էր և գտնվում էր Բաղդադից Խորասան ճանապարհի վրա: (Khanikin, P. Schwarz, EOI, CD-ROM, (IV: 1024b)):

211 Ջիրալ – կամ Ջարալ. Տե՛ս Վակիդի, ծնթդր. 13:

212 Ջարիր - Տե՛ս Աբու Յուսուֆ, ծնթդր. 26:

213 Կաֆիդ (ցորենի) - Տե՛ս Աբու Յուսուֆ, ծնթդր. 27:

214 Հաջջաջ – Տե՛ս Բալաղուրի, ծնթդր. 32:

215 Ամիջիստան – Տե՛ս Վակիդի, ծնթդր. 12:

216 Ուշր – Ուշրը, այսինքն տասանորդը, հողահարկի թեթև տեսակն էր: Ուշր էին վճարում մահմեդական հողատերերը և սահմանամերձ շրջանների բնակիչները, ինչպես օրինակ, արաբարյուղանդական Սահմանային գոտում: A. Grohmann, Ushr, Shorter Enc. of Islam, p. 610-611. (Իբն այ-Ասիր, էջ 383):

217 Նիսֆ ուշր – Կես ուշր:

218 Նեհավենդ - Քաղաք Արևմտյան Իրանում, Զագրոսի լեռներում: Մտնում էր Ջիրալ նահանգի մեջ: Այս բնակավայրի մոտ՝ 642 թվականին տեղի ունեցավ ճակատամարտ, որը վերջնականապես որոշեց Սասանյան Իրանի ճակատագիրը: (Nihawand, V. Minorsky, EOI, CD-ROM, (VIII: 23a)):

219 Ռեյ – Տե՛ս Վակիդի, ծնթդր. 10:

220 Կումիս - Փոքրիկ շրջան միջնադարյան Իրանում, որն ընկնում է Այրուրս լեռնաշղթայից հարավ, այն գտնվում է Ռեյ-Խորասան ճանապարհի վրա: (Kumis C. E. Bosworth, EOI, CD-ROM, (V: 377a)):

221 Ղազի - Արաբերեն նշանակում է մարտիկ, դինվոր, կամ ձգտում ունեցող: Նկատի է առնվում «ռազդիայի» կամ «դազվի», այսինքն «անհավատների դեմ արշավանքի» ակտիվ մասնակիցներին: Հետագայում այս բառը վերաճեց պատվավոր տիտղոսի: (Ghazi, I. Melikoff, EOI, CD-ROM, (II: 1043b)):

222 Սարատ – Սարահ կամ Սարատ ջրանցքը թափվում էր Տիգրիս գետը և հենց այդ տեղում էր կառուցվել Բաղդադը (Իբն այ-Ասիր, էջ 376): Հավանաբար տվյալ դեպքում խոսքը այդ գետի վրա եղած նույնանուն մի բնակավայրի մասին է: (Վ. Տ.-Ղ.):

223 Շիզ - Հին իրանական ատրուշանի և բնակավայրի անուն, որը գտնվում է Ուրմիա լճից հարավ-արևելք՝ Ատրպատականում, ենթադրաբար համարվում է Զրադաշտի ծննդավայրը: (Shiz, C. E. Bosworth, EOI, CD-ROM, J. Ruska, (IX: 490a)):

224 Բաղասական (Բալասաջան) - Տե՛ս Բալազուրի, ծնթդր. 146:

225 Մուղան (Մուկան) - Գավառ Մեծ Հայքի Արցախ աշխարհում: (ՀՀՇՏԲ, հ. 3, էջ 888):

226 Խնաղ – Որևէ վկայություն, կամ ավանդություն փոխանցելու համար վերջինիս իսկությունը փաստելու համար թվարկվող հեղինակությունների անվանաշարք: Հիջրայի առաջին դարում դրա անհրաժեշտությունը մեծ չէր. բայց հետագայում խնաղը ավելի ու ավելի կարևոր դարձավ: (Isnad, J. Robson. EOI. CD-ROM, (IV: 207a)):

227 Մուդան – Տե՛ս Բալադուրի, ծնթդր. 225:

228 Վարդանակերտ – Տե՛ս Խալիֆա իբն Խայյաթ, ծնթդր. 52:

229 Բարեկի ապստամբություն – Տե՛ս Դինավարի, ծնթդր. 20:

230 Բարդանդ – Մի գյուղաքաղաք է Արդաբիլի շրջանում: (Barzand. R. N. Frey, EOI, CD-ROM, (I: 1072a)):

231 Մարաղա – Ատրպատականի հին մայրաքաղաքը: Շնորհիվ առատ ջրամատակարարման ունի առատ բուսականություն: Գտնվում է Ուրմիա լճից 20 մղոն հեռավորության վրա: (Maragha. V. Minorsky, EOI, CD-ROM, (VI: 498a)):

232 Մարանդ – գյուղաքաղաք է Ատրպատականում, Թավրիզից 40 մղոն դեպի հյուսիս, Թավրիզից դեպի Արաքս գետը տանող ճանապարհի կեսին: (Marand, V. Minorsky, [C. E. Bosworth], EOI, CD-ROM, (VI: 504a)):

233 Բուղա Կրտսեր – Բուղա ալ-Սաղիր (Բուղա Կրտսեր) կամ Բուղա ալ-Շարարի (Բուղա Բաժակակիր): Թյուրք զորավար, որին պետք չէ շփոթել նույն Բուղա անունով իրեն ժամանակակից զորավարի հետ, որը արշավեց Հայաստանի վրա: Բուղա Կրտսերը Մուտավաքքիլի հրամանով կռվեց Ատրպատականի ապստամբների դեմ, սակայն հետո սեղադրեց խալիֆային այն բանում, որ նա իրը փորձում էր սահմանափակել թյուրք պահակազորի աղդեցությունը և, ի վերջո, կաղմակերպեց նրա սպանությունը: Դրանից հետո էլ արքունիքում ունենալով հզոր դաշնակիցներ, նա պահպանում էր իր հզորությունը, սակայն Մուտավաքքիլի որդին՝ ալ-Մուտտազզ խալիֆան, 866 թվականին բաղմելով գահին, մտադրվեց հաշվեհարդար տեսնել Բուղա Կրտսերի հետ: Նա դրկեց լիազորություններից ու առանձնաշնորհումներից իր հոր սպանդին, ապա 868 թ. կարողացավ թունավորել ու սպանել նրան: (Bugha al-Sharabi, D. Sourdel, EOI, CD-ROM, (I: 1287b)):

234 Ուրմիա – Քաղաք Պարսկահայաստանում, Ուրմիա լճի արևմտյան կողմում, լճափնը 22 կմ արևմուտք, Շահեր գետի ձախ ափին: (ՀՀՇՏԲ, հ. 5, էջ 214):

235 Դավրեժ (Տարրիզ) – Ուշ շրջանում Ատրպատականի մայրաքաղաքը: Արաբական տիրապետության շրջանում Տարրիզը ոչ մեծ բնակավայր էր մինչև 9-րդ դարը, երբ ըստ Բալադուրիի և այլ պատմիչների, Ռավվադ ալ-Ազդին և ուրիշներ այստեղ կառուցապատումներ կատարեցին: (Tabriz, V. Minorsky – [C. E. Bosworth], (Sheila S. Blair) EOI, CD-ROM, (X: 41b)):

236 Մինբար – Գետնից բարձր ամբիոն, կամ հարթակ, որի վրա նստած վիճակում հանդիսավոր հայտարարություններ են արվում մահմեդական համայնքին և աղոթքներ են ասվում: Հետագայում դրանք դրվեցին մզկիթների ներսում: Դրանք կարող էին նաև շարժական լինել: (Minbar, G. S. P. Freeman-Greenville, EOI, CD-ROM, (VII: 73a)):

237 Նարիզ գյուղ – Ցակուտը դրում է. «փոքր քաղաք է Ատրպատականում, Արդաբիլի մարզում»: (Տե՛ս Հակոբ Նալբանդյան, Արաբական աղբյուրներ, էջ 117):

238 Մարջ – Տե՛ս Դինավարի, ծնթդր. 12:

239 Հուր – Հեր գավառը:

240 Խոյ – Քաղաք Պարսկահայաստանում, Ուրմիա լճից հյուսիս, Կոտուր գետի միջին հոսանքի ձախ կողմում: (ՀՀՇՏԲ, հ. 2. էջ 768):

241 Սալմաստ (Սալմաս) – Քաղաք Մեծ Հայքի Պարսկահայք աշխարհի Զարեհավան գավառում, Ուրմիա լճի հյուսիս-արևմտյան կողմում, Սալմաստ գետի բարերեր հովտում: (ՀՀՇՏԲ, հ. 4, էջ 471):

242 Հաղիսա – Բալադուրի, ծնթդր. 67:

243 Բաջարմա – Բաջարմա, կամ Բաջարմակ անունով գավառ Արրաստյան խալիֆայության օրոք գտնվում էր Տիգրիս գետից արևելք, հյուսիսից Փոքր Զարի և Հարավից Զարայ Համրինի միջև: Միջնադարում այս գավառի գլխավոր քաղաքը Քիրքուքն էր: Բաջարմա անունը ծագում է արամեական Բեթ Գարմա և պահլավական Գարմակական անվանումներից: (Badjarma, M. Streck, EOI, CD-ROM, (I: 864a)):

244 Արու Հանիֆա – Արու Հանիֆա ալ-Նումանը կրոնական իրավագետ էր, ապրել է 699-767 թթ-ին: Նրա անունով է կոչվում մահմեդական իրավագիտության չորս ուղղություններից (մաղհաբներից) մեկը՝ հանիֆիական, կամ հանաֆիական: (Abu Hanifa al-Numan, J. Schacht, EOI, CD-ROM, (I: 123a)): Տե՛ս նաև Արու Յուսուֆ, ծնթգր. 14:

245 Մսխալ (միսկալ) – Մսխալը ընդունված է համարել 4.464 գրամ, բայց սա ըստ երկրի և դարաշրջանի փոփոխություններ է կրել (Хинц, Месы и веса, стр. 13):

246 Կարատ (կիրաթ) – Տե՛ս Բալաղուրի, ծնթգր. 196:

247 Լիտր (ռաթլ) – Վաղ մահմեդական շրջանում ռաթլը (լիտր) Մեքքայում հավասար էր 1, 5 կգ-ի: (Хинц, Меры и веса, стр. 34):

248 Ունցիա (ուկիյա) – Ուկիյան ռաթլի 1/12-րդ մասն է: (Хинц, Меры и веса, стр. 34):

249 Հաջջաջ իբն Յուսուֆ – Տե՛ս Բալաղուրի, ծնթգր. 32 :

250 Մերձավորներ (Սահաբա) – Եղակի՝ սահարի, հոգն. սահաբա, կամ սահար: Սրանք Մուհամմադ մարգարեի մերձավորներն են, կամ ամենամոտ դինակիցները: Մարդիկ, որոնք վճռական դեր են խաղացել իսլամի պատմության մեջ: Նրանք նաև համարվում են Մուհամմադի արտահայտությունների, արարքների ու ցուցումների արժանահավատ փոխանցողներ: Հենց նրանց արարքներն ու խոսքերն էլ ընդօրինակման արժանի են համարվում, մանավանդ մահմեդական ծեսերի առումով: (Sahaba, M. Muranyi, EOI, CD-ROM, (VIII: 827b)):

251 Նախամահմեդական շրջան (ջահիլիյա) – Մի բառեղը, որը զրեթե բոլոր իր իմաստներով հակադրվում է իսլամ բառին: Այն նշանակում է Արարիայի վիճակը նախքան իսլամը, նախքան Մուհամմադ մարգարեի առաքելությունը, հեթանոսական շրջանը: «Ջահիլ» բառին տրվում են տարբեր բացատրություններ, այդ թվում «հիմար», «տգետ», «անօրեն», «բարբարոս» և այլն: (Djahiliyya (Ed.), EOI, CD-ROM, (II: 383b)):

252 .... դինարները ոսկի էին – Այսինքն ոսկեղրամները բյուզանդական էին:

253 ... դիրհեմները խոսրովական – Իսկ արծաթե գրամները պարսկական:

254 ... Հիրայի քրիստոնյա (իրաղ) ցեղերը – Տե՛ս Հիրա, Արու Յուսուֆ, ծնթգր. 19:

255 Զայդ իբն Սարիտ ալ-Անսարի – Զայդ իբն Սարիտը (մոտ. 615 – մոտ. 665) Մուհամմադի քարտուղար-գրագիրն էր, որը կազմեց Ղուրանը գրավոր տեսքով: Զարգացած, մի քանի լեզուների տիրապետող, անձնավորություն էր: Մուհամմադի մահվանից հետո Արու Բաքր և Օմար խալիֆաները հանձնարարեցին նրան կազմել Ղուրանի ամբողջական տեքստը: Այս գործը իր օգնականների հետ Զայդ իբն Սարիտը ավարտին հասցրեց արդեն հաջորդ խալիֆայի՝ Օսմանի օրոք, 650 թվականից հետո, և խալիֆան այն հայտարարեց որպես Ղուրանի միակ ճշգրիտ և բոլոր մահմեդականների համար պարտադիր օրինակ: (Ислам, энц. Словарь, стр. 72-73).

ՅԱԿՈՒԲԻ
(մահ. 897)

Արու-լ-Աբբաս Ահմադ իբն Աբու Յակուբ իբն Ջաաֆար իբն Վահբ իբն Վաղիհ ալ-Քաթիբ ալ-Աբբասի ալ-Յակուբին պատկանում էր բարձրաստիճան պաշտոնյաների մի հին ընտանիքի: Նրա նախնիներից Վաղիհը եղել է Աբբասյանների աղատադրյալ ստրուկ (մաուլա), որի պատճառով կոչվել է ալ-Աբբասի: Ամենուր խալիֆայի օրոք եղել է Հայաստանի (Արմինիա), ապա Եգիպտոսի կառավարիչ, սակայն իր շիայական գաղափարների համար կյանքից զրկվեց: Շիայական տրամադրությունները շարունակեցին հարատևել այս ընտանիքի մեջ մինչև մեր հեղինակը, որի հայրն ու պապը եղել են փոստային գերատեսչության բարձրաստիճան պաշտոնյաներ:

Յակուբին ծնվել է Բաղդադում, սակայն փոքր հասակին հեռացել է և երկար ժամանակ ապրել Հայաստանում, ապա Խորասանում, ուր ծառայել է Թահիրիների մոտ և նրանց անկումից (873) հետո եղել է Հնդկաստանում ու Պաղեստինում: Նա տեսել է Աբբասյանների թուլացումը 860-ական թվականներին, իսկ Թուլունիների օրոք (869-905) ապրել է Եգիպտոսում, ուր վայելել է իշխող տոհմի հովանավորությունը: Ապրել է նաև Մաղրիբում և այստեղ էլ մահացել ամենայն հավանականությամբ 897 թվականին:

Մեզ են հասել ալ-Յակուբիի երեք երկեր: Կարևորությամբ առաջինը «Պատմությունն» (Տարիխ) է, որն իր լայն ընդգրկումով գերազանցում է իր նախորդներին, ընդգրկելով մինչև անգամ հյուսիսի ժողովուրդներին ու չինացիներին, դրանով իսկ, այս երկը կարող է համարվել պատմական հանրագիտարան:

Ինչպես ինքը՝ հեղինակն է նկարագրում. նա «համառոտ» կերպով հաղորդում է աշխարհի ծագման ու պատմության, այդ թվում, իսրայելացիների, ասորեստանցիների, բաբելոնացիների, հնդիկների, հույների, հռոմեացիների, պարսիկների, չինացիների, եգիպտացիների, եմենցիների ու ասորիների մասին: Իսրայելացիներին անդրադառնալիս նա հաճախ մեջբերում է եբրայական ս. Գիրքը, որը հավանաբար կարդացել է արաբերեն՝ հունարեն ու ասորերեն միջնորդ թարգմանությունների միջոցով, իսկ երբ նկարագրում է Հիսուս Քրիստոսի կյանքը, մեջբերումներ է կատարում Նոր Կտակարանից: Նա ընդգծում է իր նկարագրած ժողովուրդների մշակութային նվաճումները: Յակուբիի «Պատմության» առաջին հատորն ավարտվում է նախա-

մահմեդական Արաբիայի կրոնական ու մշակութային կյանքին վերաբերող ակնարկով:

Երկրորդ հատորի զգալի մասը նվիրված է Մուհամմադ մարգարեի կյանքին, որից հետո տրվում է Իսլամի պատմությունը՝ ըստ առանձին խալիֆաների գահակալման: Այսպես, շարադրում է Աբու Բաքրի, Օմարի, Օսմանի գահակալման տարիները, հատուկ ուշադրություն հատկացնելով Ալի իբն Աբու Թալիբին ու նրա որդուն՝ Հասանին: Այնուհետև շարադրում է Մուավիայի և նրա հաջորդ Օմայանների, ապա՝ Աբբասյանների պատմությունը: Վերջին խալիֆան, որին նա անդրադառնում է ալ-Մուտամիդն է (մահ. 892):

Յակուբին իր պատումին տալիս է գեղարվեստական ոճ, մեջբերում է հատվածներ նամակներից, իր տեքստում ներառում է ճառեր ու ցանկեր:

Նա հայտնի է որպես առաջին խոշոր պատմիչներից մեկը, սակայն ունի նաև մի աշխարհագրական երկ, որը կոչվում է «Գիրք երկրների» (Քիտաբ ալ-Բուլդան): Սա մինչև օրս հայտնի է այն ձեռագրով, որը բերվել է Արևելքից Ս. Պետերբուրգի պրոֆեսոր Ա. Մուվլինեկու (1808-1877) ձեռքով և այժմ գտնվում է Մյունխենում: Երկրորդ օրինակը պատկանել է արևելագետ Ֆ. Քերնին (1874-1921) և ապա տրվել Պրուսիական պետական գրադարանին, սակայն ցայժմ չի ուսումնասիրված: Յակուբիի աշխարհագրությունը գրվել է մոտավորապես 891 թվականին Եգիպտոսում և մեզ է հասել ոչ ամբողջական վիճակում:

Յակուբիի աշխարհագրությունը Իբն Խորդադբեհի և Կուդամա իբն Ջաաֆարի աշխատությունների նման, վարչաաշխարհագրական տեղեկատու է: Սակայն տարբեր երկրներում կատարած դիտումները մեծ չափով նպաստեցին. որ նրա աշխատության մեջ ինքնուրույն դիտողությունները մեծ տեղ գրավեն: Դա մի գրական շատ արժեքավոր հուշարձան է:

Այս երկը հրատարակված է հոլանդացի Դե Գույեի հայտնի մատենաշարում (Bibliotheca Geographorum Arabicorum) 1892-ին՝ նրա յոթերորդ հատորում: Ֆրանսիացի Գ. Վիետը այն թարգմանել է ֆրանսերեն, օժտել ծանոթագրություններով:

Նրանից օգտվել և մեջբերումներ են արել Իդրիսին, Յակուտը, Աբու-լ-Ֆիդան:

Ուստի Յակուբին թեև ունի պատմական շատ արժեքավոր երկ, այնուհանդերձ նա առաջին հերթին աշխարհագրագետ է համարվում:

Յակուբին իր երկը սկսում է Աավադի (Սիջագետք) նկարագրությամբ, ինչպես իր նախորդ Իբն Խորդադբեհն է անում: Հակիրճ առաջաբանից հետո, նա սկսում է Բազդադի մանրամասն նկարագրությամբ, որը բացառիկ նշանակություն ունի, քանի որ առաջին ման-

բամասն նկարագրությունն է Աբբասյանների նոր մայրաքաղաքի: Ապա նկարագրում է Աբբասյանների ժամանակավոր մայրաքաղաք (836-892) Սամառան:

Միջագետքի մասին խոսելուց հետո անցնում է պետության չորս բաժինների նկարագրությանը: Արևելքի բաժնում նկարագրում է իրանական նահանգները (Սպահան, Ռեյ, և այլն), Մավերաննահրը (Բուխարա, Սամարղանդ և այլն):

Հարավի նկարագրության մեջ ընդգրկված են Արաբիայի տարբեր մասերը (Մեքքա, Մադինա, Եմեն):

Յակուբիի ձեռագրում երրորդ քառորդի՝ Հյուսիսի բաժնում կա մի մեծ պակասող մաս, որի մեջ է եղել նաև Հայաստանը:

Պակասում է նաև չորրորդ քառորդի (արևմուտք) սկիզբը և մնում է Բյուզանդիայից մի քանի տող միայն, ինչպես նաև Ասորիքի, Նուբիայի, Բահրայնի և Հյուսիսային Աֆրիկայի (Մաղրիբ) մասին և Իսպանիային (Անդալուս) վերաբերող մասը: (Տե՛ս նաև աշխարհագրագետների բաժնում)

Ներկա թարգմանությունը կատարված է հետևյալ հրատարակությունից, Yaqubi, Tarikh, I-II, Beyrouth, 1960:

Արամ Տեր-Ղևոնդյան

(Крачковский, IV, стр. 151-154, Х. А. Р. Гибб, Арабская литература, Москва, 1960, стр. 129, *Yaqubi, Muhammad Qasim Zaman, Encyclopacdia of Islam v. XI, pp. 257-258,)*

Տե՛ս նաև.

- Ibn Wadhih qui dicitur al-Jaqubi Historiae, I-II, ed. M. Th. Houtsma, Lugd. Bat.. 1883.
- Jakubi. Les pays. Traduction par G. Wiet. Le Caire, 1937.

ՅԱԿՈՒԲԻ

ՊԱՏՄՈՒԹՅՈՒՆ (ՏԱՐԻԽ)

ՀԱՏՈՐ ԱՌԱՋԻՆ
ՆՈՅԸ

Էջ 14

Եվ Նավը երկրի շրջանը կատարեց, մինչև որ հասավ Մեքքա և Տան (սրբազան) շուրջը մեկ շաբաթ պատվեց: Ապա հինգ ամիս անց ջուրը քաշվեց: Այն (ջրհեղեղը) սկիզբ էր առել Այար (մայիս) ամսից տասնյոթ օր մնացած և տևել մինչև Տիշրին Բ (նոյեմբեր) ամսից տասներեք օր մնացած:

Պատմվել է, որ Նոյը (Նուհ) տապան նստեց Ռաջաբ ամսվա առաջին օրը և կանգ առավ Արարադ (Ջուդի) լեռան վրա Մուհառամ ամսին, որն առաջին ամիսը հաշվեց, սակայն [սուրբ] Գրքի ժողովուրդը այս բանում տարակարծիք է: Երբ Արարագի վրա կանգ առավ, որը Մոսուլի կողմերում մի լեռ է, բարձրյալն Ալլահը հրամայեց երկնքից իջած ջրերին ու դրանք վերադարձան այնտեղ, որտեղից եկել էին: Նա հրամայեց ու հողը կուլ տվեց ջրերը:

Նոյը տապանի կանգ առնելուց հետո չորս ամիս մնաց, ապա մի ագռավ ուղարկեց, որպեսզի ջրերի վիճակն իմանա և գտնելով որ դիակները ծփում են ջրերի երեսին, չշարժվեց: Ապա մի աղավնի ուղարկեց, որը բերեց ձիթենու տերև և նա իմացավ, որ ջրերն իջել են: Այար (մայիս) ամսի քսանյոթին նա իջավ և նրա տապան մտնելուց մինչև դուրս գալը տևել էր լրիվ մեկ տարի և տասս օր: Երբ նա և իր ընտանիքը իջան երկիր, կառուցեցին մի քաղաք, որը կոչվեց Սամանին (ութսուն):

Էջ15-16

Նոյի որդի Հաբեթը (Յաֆիս) կանգ առավ արևելքի ու արևմուտքի միջև: Նա ծնեց Գոմերին (Քաուսար), Թորելին (Տուբալ), Մաղային (Մաշ), Մոսոքին (Մաշիջ) ու Մագոգին (Մաջուջ): Իսկ Գոմերը ծնեց սլավոններին (սակալիբա), Թորելը ծնեց Բուրջանին (բուլղար), Մադան (Մաշը) ծնեց Թուրքերին ու խազարներին և Մոսոքը իշբաններին (իսպանացիք): Մագոգը ծնեց Գոգին ու Մագոգին, որոնք երկրի արևելքում էին Թուրքերի կողմերում: Սլավոնների (սակալիբա) ու

Բուրջանի հաստատված երկիրն էր Ռուսի (հոռոմների) երկիրը: Սրանք են Հարեթի որդիները:

ՀՈՌՈՄՆԵՐԻ ՔՐԻՍՏՈՆԵԱՑԱԾ ԹԱԳԱՎՈՐՆԵՐԸ

էջ 153

Հոռոմների առաջին թագավորը, որ հունական զրույցներից (սակայա) անցավ քրիստոնեության Կոստանդինն էր: Բանն այն է, որ երբ նա պատերազմի մեջ էր, երազում տեսավ որ նիզակներ են իջնում վրան իաչերով: Երբ առավոտը բացվեց, նա իր [զորքի] նիզակների վրա խաչեր դրեց և կռվեց ու հաղթեց: Սա եղավ նրա քրիստոնեացման պատճառը և ընդունելով քրիստոնեական կրոնը կառուցեց եկեղեցիներ ու եպիսկոպոսներ (ուսկուֆ) հավաքեց ամեն կողմերից որպեսզի հաստատեին քրիստոնական կրոնը: Սա նրանց առաջին ժողովն էր: Նիկիայում[1] հավաքվեցին երեք հարյուր տասնութ եպիսկոպոս և չորս պատրիարք (բաթրաք)՝ Ալեքսանդրիայի պատրիարքը, Հռոմի պատրիարքը, Անտիոքի պատրիարքը և Կոստանդնուպոլսի պատրիարքը:

էջ 154

Ապա իշխեց Թեոդոսիոս (Սիուղուսուս) Մեծը, որի օրոք տեղի ունեցավ քրիստոնյաների երկրորդ ժողովը[2]: Կոստանդնուպոլսում հավաքվեցին հարյուր հիսուն եպիսկոպոսներ ու երեք պատրիարքներ, իսկ Հռոմի պատրիարքը չեկավ: Նրանք հաստատեցին հավատո հանգանակը (սահիֆատ ալ-ամանա, հավատարմության գիր), ճանաչեցին սուրբ Հոգին: Հավատո հանգանակը հետևյալն է. «Հաւատամք ի մի Աստուած, հայր ամենակալ, յարարիչն երկնի և երկրի, երևելեաց և աներևույթից և ի Տէր Քրիստոս, որդի Աստուծոյ, ծնեալ (նախքան ժամանակը), լոյս ի լուսոյ, Աստուած ճշմարիտ, յԱստուծոյ ճշմարտէ, ծնունդ և ոչ արարած, նոյն ընութենէ Հօր, որով ամենայն ինչ եղև, որ յաղագս մեր մարդկան և վասն մերոյ փրկութեան իջեալ ի յերկինս մարմնացաւ, մարդացաւ ի Մարիամայ կուսէն՝ հոգւոյն սրբով: Խաչեալ (մեզ համար, Պիղատոս Պոնտացու օրոք), չարչարեալ, թաղեալ և յերրորդ աւուր յարուցեալ (ինչպես գրքերում կա) ելեալ ի յերկինս, նստաւ ընդ աջմէ Հօր, որոյ թագաւորութենանն ոչ գոյ վախճան: Հաւատամք ի սուրբ Հոգին (որը տէր է և Հորից ծագած), որ խօսեցաւ ի մարգարէս: Հաւատամք և ի մի միայն (աշակերտների) առաքելական (սուրբ) եկեղեցի, ի մի մկրտութիւն, ի թողութիւն մեղաց և ի յարութիւն մեռելոց»:

Ապա բանադրեցին նրան, ով դրանից հետո որևէ բան կավելացնի:

Նրանից հետո իշխեց եղբորորդին՝ Թեոդոս Փոքրը և ապա Վալենտիանոսը: Տեղի ունեցավ քրիստոնյաների երրորդ ժողովը[3], որը հավաքվեց Եփեսոսում (Աֆսուս): Ժամանեցին երկու հարյուր եպիսկոպոսներ, իսկ Նեստորը[4] բոլորին հակադրվելով ասաց՝ Քրիստոսը երկու էություն և երկու բնություն ունի: Նա կատարյալ Աստված է իր էությամբ ու բնությամբ: Հայրը ծնեց Աստծուն և ոչ մարդուն, իսկ մայրը ծնեց մարդուն և ոչ Աստծուն: Ասաց նրան Կյուրեղը (Կիրիլոս)[5]՝ եթե լիներ այնպես, ինչպես դու ասացիր, ապա ով պաշտում է Քրիստոսին, մեղք է գործում, քանի որ պաշտում է հինն ու նորաստեղծը: Իսկ ով թողնում է նրա պաշտամունքը, ապա մեղանչում է, քանզի թողնում է հնի պաշտամունքը նորաստեղծի հետ միասին: Իսկ ով պաշտում է Աստծուն առանց մարդու, ապա նա չի պաշտում Քրիստոսին, քանի որ չի կարելի նրան Քրիստոս կոչել միայն մի կողմով՝ առանց մյուս կողմի: Այս բաները նա պարտագրեց ներկաներին, իսկ Անտիոքի պատրիարքը հակառակվեց: Նեստորն ասաց՝ Անտիոքի պատրիարքն ինձ համաձայն է:

Նեստորը փախավ Իրաք և սկիզբ առավ նեստորականությունը (Նասթուրիյա) Իրաքում՝ Նրանք իրենց պետը դարձրին պատրիարքի փոխարեն կաթողիկոսին (ջասլիկ) ու տարակարծություններ եղան այս հարցում: Թեոդոս Փոքրն իշխեց քսանյոթ տարի:

Ապա իշխեց Մարկիանոսը և նրա օրոք չորրորդ ժողովը[6] տեղի ունեցավ: Բանն այն է, որ Թարսիոսը[7] (Եվտիքես)՝ Հակորիկների[8] (Յաակուբիյա) պետն ասաց՝ Քրիստոսն ունի մեկ էություն ու մեկ բնություն: Քրիստոնյաները մերժեցին այն և Կոստանդնուպոլսում հավաքվեց վեց հարյուր երեսուն եպիսկոպոս[9]: Նրանք հակաճառեցին Թարսիոսին և ասացին՝ եթե Քրիստոսը, ինչպես ենթադրում ես, ունի մեկ բնություն, ապա հին բնությունը նույն նորաստեղծ բնությունն է, իսկ եթե հինը նորաստեղծից (մուհադաս) է, ապա այն ինչ մնայուն է ինքը չեղածն է: Սակայն նա նետ չկանգնեց իր ուսմունքից. նրան բանադրեցին և նա գնաց Եգիպտոս՝ Ալեքսանդրիա: Նա բժիշկ էր և այնտեղ էլ հաստատվեց: Մարկիանոսն[10] իշխեց հինգ տարի:

Նրանից հետո իշխեցին Լեոնը (Ալյուն)[11]՝ տասնյոթ տարի, Զենոնը՝[12] տասնութ տարի, ապա Անաստասիոսը (Անասթասիուս)[13], որի օրոք տեղի ունեցավ քրիստոնյաների հինգերորդ ժողովը[14]:

Բանն այն է, որ քրիստոնյա պետերից ոմանք ասացին՝ Քրիստոսի մարմինը երևութական (խայալ) է և ոչ իրական: Այդ պատճառով նրանք հավաքվեցին և ասացին՝ եթե նրա մարմինը երևութական է, ապա նրա գործերը նույնպես պետք է լինեն երևութական, ոչ իրական: Սա ավելի նման է սոփեստների (սոֆասթաիյա) խոսքերին, քան քրիստոնյաներին: Նրանք անիծեցին այսպես ասողներին և

քրիստոնյաներն աղատվեցին նրանցից: Անաստասիոսն իշխեց քսանյոթ տարի:

Ապա իշխեց Հուստինոս (Յուսթուս) Երկրորդը[15] քսանինը տարի և նրա օրոք ծնվեց Մուհամմադը՝ Ալլահի առաքյալը: Ապա իշխեց Հուստինոս Երրորդը[16] քսան տարի. Տիբերիոսը՝ չորս տարի. և Հերակլն[17] ու նրա որդի Կոստանդինը[18]: Նրա օրոք տեղի ունեցավ քրիստոնյաների վեցերորդ ժողովը[19]:

Բանն այն է, որ Կյուրոս (Կուրուս) Այլեքսանդրացին գտնում էր, թե Քրիստոսը մեկ կամք ունի և մեկ գործողություն. ասաց որ սա նման է հակորիկների կարծիքին: Այս բանի համար հավաքվեցին ու գոհացրին Հռոմի պատրիարքին, որը նամակ (դիր) էր դրել և ներկա չէր: Դրանից հետո քրիստոնյաները ժողով չունեցան: Հերակլի ու Կոստանդինի իշխանությունը տևեց երեսուներկու տարի:

էջ 157

Նրանց թագավորությունը տարածվում էր Եփրատի սահմանից մինչև Այլեքսանդրիա. որն այժմ իսլամի հող է, բացի Ռումի երկրից և այն հողերից, որոնք նրանց ձեռքում են մինչև այժմ:

Նրանց մեծագույն քաղաքներից էին Եղեսիան Ջազիրայի հողում՝ Դիար Մուդարի մեջ, ապա Անտիոքը, ուր կա Պետրոսի աթոռը և Զաքարիայի որդի Հովհաննեսի (Յահիա) աջը Կուսիան եկեղեցում: Սա չորրորդ աթոռն է և ունի մեծ պատրիարք (բաթրաք):

Այն հողերը, որոնք Ռումի թագավորության մեջ էին, ու դարձան իսլամին [ենթակա], հետևյալներն են. Ջազիրա երկիրը, ինչպես Խառանը, Եղեսիան իր գավառներով. Բալիսը, Սամոսատը, Մալաթիան, Աղանան, Տարսոնը: Ապա Կիննասրինի ջունդը, Ավասիմը բոլոր գավառներով: Եմեսայի ջունդը, որի Եմեսա քաղաքը Ռումի թագավորության մեջ հիշատակելի քաղաքներից էր, իսկ Լաոդիկեն (Լաղակիա) Եմեսային ենթակա էր: Դամասկոսի ջունդը, որտեղ Ռումի թագավորի նշանակած կառավարիչներ էին Ջաֆնա տոհմի մարդիկ Ղասսան ցեղից: Հորդանանի (Ուրդուն) ջունդը, որը նույնպես նրանցն (հռոմների) էր և կառավարիչներն էլ Ռումի թագավորի նշանակած Ջաֆնա տոհմի մարդիկ էին Ղասսան ցեղից: Ապա դալիս էր Պաղեստինի ջունդը: [Առանձին նահանգում էին] Տիննիսը, Դամիեթը և Ալեքսանդրիան:

Իսկ նեղուցից (դարը) այն կողմ կան Սլավոնների, Ալանաց և Ֆրանկների (Իֆրինջ) երկրները: Ռումի երկրում հայտնի քաղաքներ են Հռոմը (Ռումիյա), Նիկիան, Կոստանդնուպոլիսը. Ամասիան, Խարսիանոնը (Խարշանա), Կուռան, Ամորիոնը, Սումալուն. Կալամման, Սալանդուն, Հերակլիան, Սիկիլիան, Ֆալաթնան, հրկիզված Անտիո-

քը. Հիրնաթան, Մալուիյան, Սելեկիան, Ամր՞[...], Իկոնիան (Կոնիա). Ջաբ՞[...], Բալուսը, Բարա՞[...] և Թեսաղոնիկեն (Սալունիկա):

ՊԱՐՍԻՑ (ՖԱՐՍ) ԹԱԳԱՎՈՐՆԵՐԸ

էջ 158

Պարսիկներն իրենց թագավորներին շատ բաներ են վերագրել, որը սակայն ընդունելի չէ: Ինչպես օրինակ չափազանցում են նրանց մարմնի կառուցվածքը, այնպես որ նրանցից ոմանք մի քանի ոտքեր ու մի քանի աչք ունեն, մեկ ուրիշը պղնձե երես ունի, իսկ մյուսի ուսերի վրա լինում են երկու օձեր, որոնք սնվում են մարդկանց ուղեղներով: Նշում են նաև կյանքի տևողությունը և մահվան բացառումը ու նման բաներ, որոնք տրամաբանական չեն և նման են ճշմարտությունից զուրկ զավեշտի: Սակայն պարսիկների խելոք ու բանիմաց մարդիկ, ազնվականների, թագավորների ու դեհկանների զավակները և լավատեղյակ ու կիրթ մարդիկ այս բաները չեն ընդունում, չեն հաստատում և նման բաներ չեն պատմում:

Գտել ենք, որ նրանք պարսից թագավորությունն սկսած են համարում Արտաշիր (Արդաշիր) Պապականից: Իսկ իրենց առաջին թագավորները, որոնք Արտաշիրից առաջ են թագավորել, հետևյալներն են. Քեյումարսը (Շիումարս) յոթանասուն տարի, Հուշանգ (Ուշհանգ) Փիշդադը՝ քառասուն տարի, Թահմուրասը՝ երեսուն տարի, Ջամշիդը (Ջամշադ)՝ յոթ հարյուր տարի, Զոհակը (Դահհաքը)՝ հազար տարի, Ֆերեյդունը (Աֆրիդուն)՝ հինգ հարյուր տարի, Մանուչիհրը (Մանուջիհր)՝ հարյուր քսան տարի, Աֆրասիաբը՝ Թուրքաց թագավորը՝ հարյուր քսան տարի, Զովը՝ Թահմասպի որդին (Զութահմասբ)՝ հինգ տարի, Քեյ Կորաղը (Քայ Կուբադ)՝ հարյուր տարի, Քեյ Քաուսը՝ հարյուր քսան տարի, Քեյ Խոսրովը (Քայ Խուսրաու)՝ վաթսուն տարի, Լոհրասպը (Քայ Լուհրասբ)՝ հարյուր քսան տարի, Գոշթասպը (Քայ Բուշտասբ)՝ հարյուր տասներկու տարի, Արտաշիրը (Քայ Արդաշիր)՝ հարյուր տասներկու տարի, Հոմայը (Խումանի) դուստր Բահմանի (Ջահրազադ)՝ երեսուն տարի, Դարեհ (Դարահ) որդի Ջահրազադի՝ տասներկու տարի: Նրան սպանեց Ալեքսանդրը, որը կոչվում է Երկկոտոշավոր (զու-լ-կարնայն) և պարսից թագավորությունը ցրվեց: Իշխեցին թագավորներ, որոնք կոչվում էին ցեղերի թագավորներ (մուլուք ալ-թավաիֆ) և սրանց թագավորության նստավայրը Բալխն էր:

էջ 159

Եվ իշխեց Արտաշիրը, որը պարսից առաջին զրադաշտականացած թագավորն էր, իսկ նրա նստավայրը Իսթախրն-[0] էր: Նրան չհպատակվեցին Պարսից (Ֆարս) որոշ գավառներ և նա կռվեց ու նվաճեց: Ապա շարժվեց դեպի Սպահան (Իսֆահան), Ահուազ, Միսան, հետո վերադարձավ Պարսք և կռվեց սի թագավորի դեմ, որը կոչվում էր Արտսվան (Արդաուան)[21], սպանեց նրան ու կոչվեց Արտաշիր Շահանշահ: Նա կրակատուն կառուցեց Արտաշիր [.....] քաղաքում: Հարձակվեց Ջազիրայի, Հայաստանի ու Ատրպատականի վրա, հետո գնաց Իրաքի Սավադը, որը բնակեցրեց: Դիմեց դեպի Խորասան ու նրա որոշ գավառներ գրավեց: Երբ երկիրը հպատակեցրեց, թագավորության ժառանգորդ նշանակեց իր որդուն՝ Շապուհին (Սարուր)[22], նրան թագադրեց, թագավոր կոչեց: Մեռավ Արտաշիրը, իսկ նրա թագավորելու շրջանը տասնչորս տարի էր:

Իշխեց Արտաշիրի որդի Շապուհը և արշավեց Ռումի երկիրը, բազում քաղաքներ նվաճեց ու հոռոմներից մեծ բազմություն գերեց: Կառուցեց Ջունդիշապուր քաղաքը և այնտեղ բնակեցրեց գերեվարված հոռոմներին: Հոռոմների պետը նրա համար կերտեց Տուստար գետի վրա դտնվող կամուրջը, որի յայնությունը հազար կանգուն (գիրա) էր:

Արտաշիրի որդի Շապուհի օրոք Երևան Եկավ Մանի իբն Համմազայ-Զինդիկը (Հերձվածող)[23] և Շասյուհին երկվության (դուալիզմի) կոչ արեց, ծաղրելով նրա կրոնը, իսկ Շապուհը հակվեց նրա կողմը: Մանին ասում էր՝ աշխարհը տնօրինողները երկուսն են և դրանք հին են՝ լույսն ու խավարը: Կա երկու արարիչ՝ բարի արարիչը և չար արարիչը:

էջ 177

Պարսից ամեն մի թագավոր կրում էր Քիսրա (Խոսրով) անունը: Նրան հիշելիս ասում էին Քիսրա Շահանշահ, այսինքն թագավորաց թագավոր (արքայից արքա): Վեզիրը կոչվում էր Բուդուրդֆրամադար, այսինքն գործերը տնօրինող: Նրանց կրոնի սկզբունքների դիտունը կոչվում էր մոգպետաց մոգպետ (մուրիդան մուրիդ), այսինքն գիտունների գիտուն: Առաջինը, որին այսպես են կոչել Զրադաշտն (Զարադուշտ) էր: Նրանց կրակի վերակացուն էր Հրպետը (Հուրրադ), իսկ քարտուղարը՝ դպրապետ (դարիրրադ): Նրանց մեծամեծը կոչվում էր սպահպետ (իսրահրադ), այսինքն [դորքի] պետ, իսկ նրանից ստորադասը՝ պատեսպան (ֆադուսբան), այսինքն թշնամիներին վա-

նող: Երկրամասի պետը կոչվում էր մարզպան (մարզբան). նահանգի պետը՝ շահրիկ (շահրիջ): Պատերազմների պետերը և բանակների զորավարները կոչվում էին ասավիրա. հանցագործություններով զբաղվող պետը՝ շահրիշտ, իսկ դիվանի պետը՝ մարդմարաազ:

ՋԱՐԲԻ (ՀՅՈՒՍԻՍԱՅԻՆ) ԵՐԿՐՆԵՐԸ

էջ 178-179

Երբ Նոյի որդի Սեմի որդի Արփաքսադի (Արֆախշագ) որդի Երերի (Աբիր) որդի Փաղեկը (Ֆալիդ) երկիրը բաժանեց Նոյի որդիների միջև, ապա Նոյի որդի Հաբեթի (Յաֆիս) որդի Թոբելի որդի Ամուրի որդիները դուրս եկան Արևելքի կողմերը: Որոշ մարդկանց, որոնց մեջ էր Նաումի որդին, ժառանգական կալված տվեցին ալ-Ջարրի երկիրը հյուսիսային կողմերում:

Սրանք տարածվեցին երկրում և մի քանի թագավորություններ կազմեցին, որոնք են՝ Բուրջան, Դելումք, Տարար (Թաբարիստան՞), Թայլասան, Գեղան, Ֆիլան, Ալանք, Խազարք, Գիզոյք. և Հայք (ալ-Արման): Խազարները տիրել էին Հայաստանի մեծ մասին, իսկ նրանց թագավորները կոչվում էին խաքան: Սա ուներ Յազիզ Վաղարշ (Բալաշ) կոչված մի տեղակալ (խալիֆա), որն իշխում էր Առանի, Վիրքի, Վասպուրականի ու Սիսականի վրա: Այս երկրները Ջորրորդ Հայաստան էին կոչվում և այն նվաճել էր Պարսից թագավոր Կավատը: Ապա տիրացավ Անուշիրուանը հարյուր փարսախի չափ, մինչև Ալանաց դուռը ուր երեք հարյուր վաթսուն քաղաք կար:

Պարսից թագավորը նվաճեց Դարբանդը, Թաբարսարանը, Բալանջարը և կառուցեց Կարնո քաղաքը ու բաղում քաղաքներ, որ նա պարսիկների (ահլ ֆարսի) բնակեցրեց: Ապա խաղարները նետ խլեցին այն, ինչ Պարսկաստանը իրենցից նվաճել էր և որոշ ժամանակ այս բոլորը մնաց նրանց ձեռքում: Հետո հոռոմները հաղթեցին ու Ջորրորդ Հայաստանի թագավոր նշանակեցին մեկին, որը կոչվում էր Մաուրիան: Նրանք (հայերը) տարբեր իշխանությունների բաժանվեցին, ընդ որում ամեն մի պետը (իշխան) մնում էր իր ամրոցում ու բերդում: Դրանք նրանց հայտնի թագավորություններն են:

Ամուրի որդիներից ոմանք ժառանգական կալվածներ ստացան Մավարաննահրում (գետից այն կողմ), ապա բաժան-բաժան եղան, դարձան տարբեր թագավորություններ ու բազում ազգեր: Նրանցից էին՝ ալ-Խատտալ, ալ-Կուադիան, ալ-Ուշրուսանա, ալ-Սուղդ, ալ-Ֆարղանա, ալ-Շաշ, Թուրքեր, ալ-Խարլախիյա, ալ-Տաղազղուզ, Քիմաքիյա Թուրքեր և Տիրեստ (Տուբբատ): Թուրքերի մեջ կան գյուղերի, քաղաքների ու բերդերի տեր մարդիկ. իսկ կան նաև լեռների կատար-

ներին և անապատներում ապրողներ. հենց արար բեդևիների նման: Երբ արշավանքի են գնում, ասեն սի վրանից քսան ոսկեկիկ է դուրս գալիս, արձակում են ու չեն վրիպում: Նրանց բնակավայրերը Խորասան նահանգի սկզբից հասնում են մինչև Տիբետի ու Չինաստանի լեռները:

Իսկ Տիբետը մի ընդարձակ երկիր է, ավելի մեծ, քան Չինաստանը: Նրանց թագավորությունը հրաշալի է: Նրանք լավ պաշտպանված են, իմաստուն և չինացիների նման հմուտ են արհեստների մեջ: Նրանց երկրում կան եղնիկներ, որոնք մշկապորտ են: Կոապաշտ են և ունեն կրակատներ: Խիստ ուժեղ են և ոչ ոք չի կարող պատերազմել նրանց հետ:

ՀԱՏՈՐ ԵՐԿՐՈՐԴ
ԱԲՈՒ ԲԱՔՐԻ ՕՐԵՐԸ

էջ 133-134

Աբու Բաքրը գրեց Խալիդ իբն ալ-Վալիդին որ շարժվի դեպի Ասորիք, իսկ Մուսաննա իբն Հարիսային փոխանորդ թողնի Իրաքում:

Խալիդը մտավ Դամասկոսի հովիտը (Ղութաթ Դիմաշկ), ապա զորքը երկու մասի բաժանեց և ինքը գնաց Հաուրան: Նա շարժվեց դեպի Բուսրա քաղաքը ու կռվեց նրա [բնակիչների] դեմ: Նրանք հաշտություն խնդրեցին, իսկ նա տվեց. գնաց Աջնադին, ուր հոռոմների զորք կար և սաստիկ կռիվ տեղի ունեցավ ու անհավատները ցրվեցին: Աջնադինի ճակատամարտը տեղի ունեցավ շաբաթ օրը Ջումադա Ա ամսի 28-ին, 13 թվականին (30 հունիս 635):

ՕՄԱՐ ԻԲՆ ԱԼ-ԽԱԹԱԲԻ ՕՐԵՐԸ

էջ 140-141

Դամասկոսի պաշարումը տևեց լրիվ մեկ տարի ու մի քանի օր, ընդ որում Աբու Ուբայդան կանգնել էր Ջաբիայի դռան առջև, Խալիդն՝ Արևելյան դռան առջև, Ամր իբն ալ-Ասը՝ Տումայի դռան առջև, իսկ Յազիդ իբն Աբու Սուֆիանը՝ Փոքր դռան առջև: Երբ Դամասկոսի տիրոջ դրությունը ծանրացավ, լուր ուղարկեց Աբու Ուբայդային հաշտություն առաջարկելով և նրան բացեց Ջաբիայի դուռը: Խալիդը երբ իմացավ, թե Աբու Ուբայդան որոշել է ժողովրդի հետ հաշտություն կնքել և ժողովուրդը նրա հաշտությանը վստահել է, Արևելյան դռան առջև համառ կռիվ մղեց, մինչև որ բռնությամբ նվաճեց: Խալիդն ասաց Աբու Ուբայդային՝ գերեվարիր ժողովրդին, չէ՞ որ ես

բռնությամբ նմ մտել: Նա ասաց՝ ոչ. ես նրանց երաշխավորագիր եմ տվել: Մահմեդականները մտան քաղաքը ու հաշտություն կայացավ 14 թվականի Ռաջար ամսին (21 օգոստոս — 19 սեպտեմբեր 635):

Իսկ Վակիդին պատմել է, որ Խալիդ իբն ալ-Վալիդն է. որ հաշտություն է կնքել և [քաղաքի] եպիսկոպոսին տվել է հաշտության պայմանագիր ու երաշխավորագիր, իսկ Աբու Ուբայդան ընդունել է:

Աբու Ուբայդան Ամր իբն Ասին ուղարկեց Հորդանան ու Պաղեստին, բնակիչները բանակ կազմեցին, որպեսզի ետ մղեն Ամրին և նրա ընկերներին: Աբու Ուբայդան Ամրի մոտ ուղարկեց Շուրահբիլ իբն Հասանային, իսկ Աբու Ուբայդան դիմեց հոռոմների զորքի դեմ: Հորդանանը բռնությամբ նվաճվեց, բացի Տիբերիայից, որի ժողովուրդը հաշտության պայմանագիր կնքեց իրենց տներին ու եկեղեցիներին ձեռք չտալու պայմանով: Այս գործի գլուխ (մուտավալլի) էր Շուրահբիլ իբն Հասանան:

Երբ հոռոմները լսեցին Աբու Ուբայդայի առաջխաղացման մասին, գնացին Ֆիհլ: Աբու Ուբայդան կազմակերպեց մահմեդականների զորքը, ընդ որում աջ թևը հանձնեց Մուաղ իբն Ջաբալին, ձախ թևը՝ Հաշիմ իբն Ուտբային, հետևակը՝ Սաադ իբն Զայդին, իսկ հեծելազորը՝ Խալիդ իբն ալ-Վալիդին: Հարձակվեցին հոռոմները և առաջինը նրանց դեմ ելավ Խալիդ իբն ալ-Վալիդը, Ալլահը պարտության մատնեց հոռոմներին, որոնք հաշտություն խնդրեցին ջիզիա վճարելու պայմանով: Աբու Ուբայդան համաձայնեց և ինքը հեռացավ թողնելով Ամր իբն ալ-Ասին Հորդանանի մնացած մասի վրա: Նա Խալիդին ուղարկեց, առաջապահ զորքի հետ, Բաալբեկ ու Բեկաա և սա գրավեց ու գնաց Եմեսա: Նրան միացավ Աբու Ուբայդան և նրանք Եմեսան ուժեղ կերպով պաշարեցին: Ապա սրանք հաշտություն խնդրեցին ու կնքվեց այն ամբողջ երկրի (նահանդի) համար այն պայմանով, որ հարյուր յոթանասուն հազար դինար խարաջ վճարեն: Մահմեդականները մտան քաղաքը և Աբու Ուբայդան իր պաշտոնյաները ուղարկեց Եմեսայի գավառը:

Ապա նա լսեց, որ հոռոմների բռնապետը բոլոր երկրներից զորքեր է հավաքել և իրենց (արաբների) դեմ է ուղարկել անթիվ բազմությամբ: Նա վերադարձավ Դամասկոս և այդ մասին գրեց Օմար իբն ալ-Խաթթաբին, իսկ Օմարը գրեց, որ ինքը ղժգոհ է նրա Եմեսայից Դամասկոս վերադառնալուց: Աբու Ուբայդան հավաքեց մահմեդականներին և բանակ դրեց Յարմուքի ափին: Հոռոմների զորքի առաջապահն էր Ջաբալա իբն ալ-Այհամ ալ-Ղասսանին իր ցեղակիցների գնդով: Իսկ Աբու Ուբայդան իր զորքի առաջապահ դարձրեց Խալիդ իբն ալ-Վալիդին, որը բաղմաստվածյանների հետ կռվի բռնվեց, բախվեց հոռոմների տեր (հրամանատար) Վահանին և սաստիկ գոտեմարտ տեղի ունեցավ: Նրան օգնության հասան Աբու Ուբայդան

ու մահմեդականներր: Սարսափելի արյունահեղությամբ հակատամարտ էր, որի ընթացքում հոռոմների մեծ բազմություն կոտորվեց և Ալլահը հաղթանակ տվեց մահմեդականներին: Սա տեղի ունեցավ 15 (14 փետրվար 636 – 1 փետրվար 637) թվականին:

Արու Ուբայդան վերադարձավ Եմեսա, իսկ Խալիդին ուղարկեց հոռոմների ետևից, մինչև որ հասավ Կիննասրին և ապա Հալեբ, որի ժողովուրդն ամրացավ (դիմադրեց): Եկավ Արու Ուբայդան ու պաշարեց և նրանք հաշտություն ու երաշխավորագիր խնդրեցին: Արու Ուբայդան ընդունեց ու գրեց երաշխավորագիր: Նա Մալիք իբն ալ-Աշտարին ղորքով ուղարկեց հոռոմների դեմ, որոնք լեռնանցքը փակել էին, սա շատերին կոտորեց ու վերադարձավ:

Արու Ուբայդան գնաց Հորդանան և պաշարեց Իլիայի ժողովրդին, որը Սուրբ քաղաքն է (Երուսաղեմ): Սրանք դիմադրեցին ու համառեցին: Արու Ուբայդան Ամր իբն ալ-Ասին ուղարկեց Կիննասրին և Հալեբի, Կիննասրինի ու Մանբիջի բնակչությունը հաշտություն խնդրեց: Նա խարաջ նշանակեց նույն ձևով որ Արու Ուբայդան Եմեսայում նշանակել էր: Յարմուքի ավարը հավաքել էին Ջարիայում: Նրանք դրեցին Օմարին և նա պատասխանեց՝ ոչ մի նոր բան մի ձեռնարկեք մինչև Սուրբ քաղաքի նվաճումը:

Երբ հոռոմները Յարմուքում պարտվեցին, Ջարալա իբն ալ-Այհամը իր ղնղով գնաց իր երկիրը: Յաղիզ իբն Աբու Սուֆիանը լուր ուղարկեց նրան, թե՝ մնա քո հողի տերը վճարելով խարաջ ու ջիզիա: Ասաց՝ ջիզիան վճարում են օտար գեղջուկները, իսկ ես արաբ մարդ եմ:

Օմարը Արու Ուբայդ իբն Մասուդ ալ-Սակաֆիին և Մուսաննա իբն Հարիսա ալ-Շայբանիին ղորքով ուղարկել էր Իրաք: Խոսրովը վախճանվել էր ու թաղավորում էր նրա դուստր Բուրանը, որը Ռուստամին ու Ֆիրուզանին էր վստահել իշխանությունը, իսկ սրանք թույլ ու անզոր էին: Արու Ուբայդ ալ-Սակաֆին առաջ խաղաց ու պարսից կայազորներից մեկի հետ բախվեց, սաստիկ պատերազմ տեղի ունեցավ և Ալլահը հաղթանակ պարգևեց ու հզորացրեց մահմեդականներին:

Ռուստամը երբ իմացավ այդ մասին, ուղարկեց Ջալինուս անվամբ մեկին (զորավար) և նրանք իրար բախվեցին մի վայրում, որը կոչվում է Բարուսմա, պարսիկները պարտվեցին և Արու Ուբայդը նվաճեց Բարուսման: Ապա Ռուստամն ուղարկեց Ջու Հաջիբին և նրա հետ՝ նաև փղեր: Սաստիկ կռիվ եղավ, իսկ մահմեդականների ձիերը խրտնում էին փղերից: Արու Ուբայդ ալ-Սակաֆին սուրը քաշեց ու կտրեց փղի շրթները, փիղը ընկավ նրա վրա ու ճզմեց նրան, իսկ զորքի հրամանատար դարձավ Մուսաննա իբն Հարիսա ալ-Շայբանին:

Այս բոլորը կատարվեց 14 (25 փետրվար 635 – 13 փետրվար 636) թվականին:

էջ 143

Երբ պարսիկները տեսան, թե իրենք ինչքան թույլ են, իսկ մահմեդականները հաղթում են նրանց, պատրաստվեցին սպանելու Ռուստամին ու Ֆիրուզանին: Ապա ասացին՝ դա կցրի մեր ուժերը: Նրանք փնտրեցին Խոսրովի որդուն ու գտան Հազկերտին[25], որը քսան տարեկան էր ու նրան թագավոր դարձրին:

Երբ Օմարն այս բանը լսեց, կամեցավ արշավել Իրաք, ապա խորհրդակցեց ու նրան ցույց տվեցին Սաադ իբն Աբու Վակկասին: Նա ուղարկեց [Սաադին] ութ հազարով և սա եկավ կանգ առավ Կաղիսիյայում:

էջ 145

Ռուստամը դուրս բերեց փղերը և երբ [արաբական] զնդերը (քատաիբ) տեսան նրանց, քիչ էր մնում ցրվեին: Սակայն մահմեդականները հարձակվեցին նրանց վրա, աչքերը փորեցին ու շրթները կտրատեցին:

Մահմեդականները գրոհեցին չորրորդ օրն առավոտյան և արդեն առավելություն ունեին, սպանվեց Ռուստամը:

Բոլոր պարսիկները ոչ մի բանի ուշադրություն չդարձնելով փախան Տիզբոն (Մադաին), ուր Հազկերտն էր: Սաադը մահմեդականների զորքով հետապնդեց նրանց ու պաշարեց մեկուկես ամիս: Ապա պարսիկները դուրս եկան ու փախուստի դիմեցին, իսկ Տիզբոնը գրավվեց: Ասվում է, թե այն տեղի է ունեցել 16 (2 փետրվար 637 – 22 հունվար 638) թվականին:

Այդ տարում Օմարը գրություններ գրեց թվական դրեց: Նա կամեցավ թվականն սկսել Ալլահի առաքյալի ծննդից, ապա ասաց՝ թող լինի նրա առաքելության (մաբաաս) սկզբից: Սակայն Ալի իբն Աբու Թալիբը խորհուրդ տվեց սկսել գաղթից (հիջրա) և նա գրեց [թվականը] հիջրայից[26]:

էջ 146–147

Նորից խոսենք Աբու Ուբայդա իբն ալ-Ջառահի և Սուրբ քաղաքի (Երուսաղեմի) պաշարման մասին, քանզի ամեն ինչի մասին խոսում ենք իր տարում և իր ժամանակին:

Արու Ուբայդան գրեց Օմարին՝ տեղեկացնելով Իլիայի (Երուսաղեմ) բնակչության դիմադրության ու համբերության մասին: Մեկն ասել է, թե Իլիայի բնակիչները խնդրել էին, որ իրենց հետ հաշտություն կնքողը խալիֆան լինի:

Նա (Օմարը) եկավ Ջաբիա, որը Դամասկոսի հողերից է, ապա գնաց Սուրբ քաղաքը, հաշտությամբ նվաճեց ու գրեց հետևյալ գրությունը.

«Սա է գիրը, որ գրել է Հանուն Ալլահի ասենագութ և ամենողորմ, Օմար իբն ալ-Խաթթաբը Սուրբ քաղաքի ժողովրդին: Երաշխավորում ենք ձեր կյանքը (արյունը) և ձեր ունեցվածքը, ձեր եկեղեցիները բնակելի չեն դառնա կամ չեն ավերվի, բացի այն դեպքի, երբ բացառիկ բան պատահի: Վկայում եմ»:

ՏԱՍՆՈՒԹ (12 հունվար 639 – 1 հունվար 640) ԹՎԱԿԱՆ

էջ 150

Այս տարում Օմարը կոչվեց հավատացյալց իշխան (ամիր ալ-մումինին, մինչդեռ դրանից առաջ կոչվում էր Ալլահի առաքյալի հաջորդի հաջորդ (խալիֆատ խալիֆա):

Արու Ուբայդա իբն ալ-Ջառահը Իյադ իբն Ղանմ ալ-Ֆիհրիին ուղարկեց Ջազիրա և նա պաշարեց նրանց [քաղաքները], ապա նվաճեց Ռակկան, Սարուջը, Եդեսիան, Մծբինը և Ջազիրայի այլ քաղաքները և այդ ամենը՝ հաշտության պայմանագրով: Խարաջ նշանակեց հողերի համար, իսկ մարդկանց վրին [ջիզիա] նշանակեց ամեն մեկին չորս, հինգ ու վեց դինար՝ տասնութ թվականին: Ապա վերադարձավ Արու Ուբայդայի մոտ:

էջ 151-152

Օմարը Ալլահի առաքյալի մերձավորներին հարցրեց Քուֆայի Սավադի [հողերի ճակատագրի] մասին: Մեկն ասաց՝ բաժանենք մեր միջև: Նա (Օմարը) հարցրեց Ալիին, որն ասաց՝ եթե այսօր բաժանենք, մեղանից հետո եկող [սերունդներին] բան չի մնա, այլ թող մնա նրանց (բնիկների) ձեռքում ու թող մշակեն և այսպիսով կլինի մեզ ու մեղանից հետո եկողներին: Ասաց՝ Ալլահը քեզ հաջողություն տա, լավ կարծիք է: Եվ ուղարկեց Օսման իբն Հունայֆին ու Հուդայֆա իբն ալ-Յամանին, որոնք Սավադը չափագրեցին և հրամայեցին ոչ ոքի կարողությունից ավելի չծանրաբեռնել: Սավադի խարաջը հավաքվեց ութսուն միլիոն դիրհեմ: Նա Օսման իբն Հանիֆին պարտավորեցրեց [հարկ] նշանակել օրական հինգ դիրհեմ ու մեկ տոպրակ ալյուր: Հրա-

մայեց որ հաշվառման չենթարկվի ոչ մի բլուր, անտառ կամ ճահիճ և ոչ էլ այն [հողերը], ուր ջուր չի հասնում:

Նա նրանց վզին հարկ դրեց՝ հարուստին քառասունութ, նրանից ցածրին՝ քսանչորս, իսկ չունևորին տասներկու դիրհեմ:

ՀՍԱՆ (21 դեկտեմբեր 640 – 9 դեկտեմբեր 641) ԹՎԱԿԱՆ

էջ 154

Այս տարում Ամր իբն ալ-Ասը գրավեց Ալեքսանդրիան ու Եգիպտոսի բոլոր նահանգները և հարկ գրեց տասնչորս միլիոն դինար որպես ջիզիա, ընդ որում, ամեն մի գլխին մեկ դինար, իսկ բերքի վրա հարկ դրեց ամեն հարյուր իրդաբից[27] երկու իրդաբ:

էջ 155–156

Օմարը Խայբարի հրեաներին վտարեց Հիջազից երբ Մուղահհար իբն Ռաֆի ալ-Հարիսին սպանվեց: Նա ասաց՝ լսել եմ, որ Ալլահի առաքյալն ասել է, թե Արաբական կղզում (թերակղզում) երկու կրոն չի կարող գոյություն ունենալ:

Նա (Օմարը) Մայսարա իբն Մասրուկ ալ-Աբսիին ուղարկեց Ռումի երկիրը և սա առաջին [արաբական] զորքն էր, որ այնտեղ է մտել և դա տեղի ունեցավ քսան թվականին: Ապա արշավանքի ուղարկեց Հաբիբ իբն Մասլամա ալ-Ֆիհրիին և ժամկետ նշանակեց, իսկ սա ժամկետից ուշացավ: Օմարն անհանգստացավ մինչև նրա վերադարձը: Ասաց նրան՝ ինչը քեզ ուշացրեց նշանակված ժամկետից: Ասաց (Հաբիբը)՝ մահմեդականներից մեկը հիվանդացել էր և մենք սպասեցինք, մինչև Ալլահի կամքը կատարվեց:

Հաբիբից հետո Օմարն այլևս արշավանք չուղարկեց Ռումի երկիրը և երբ հիշում էին հոռոմներին, ասում էր՝ կուզենայի, որ լեռնանցքը (Բաղրաս) արգելք լինի մեր ու նրանց միջև, նրանից այս կողմը մերը լինի, իսկ այն կողմը՝ հոռոմներին, այնքան որ ատում էր նրանց հետ պատերազմը: Նա՝ Ալկամա իբն Մուջաղղիզ ալ-Միդլաջիին քսան, կամ մոտավորապես այդքան, նավերով ուղարկեց [ծով], սակայն բոլորը խորտակվեցին և Օմարը երդվեց այլևս ծովի վրա ոչ ոքի չուղարկել:

էջ 156–157

Ատրպատականը նվաճվեց քսաներկու (30 նոյեմբեր 642 – 18 նո-

յնսրեր 643) թվականին: Զորքի հրամանատարն էր Մուղիրա իբն Շուբան: Ասվում է, նաև, թե Հաշիմ իբն Ութբա իբն Արու Վակկասն էր [հրամանատարը]: Արու Մուսա ալ-Աշաթրին նվաճեց Ահուազը և Իսթախրը քսաներեք (19 նոյեմբեր 643 –6 նոյեմբեր 644) թվականին: Օմարը նրան դրեց, թե նշանակիր խարաջ՝ ինչպես ամրողջ Իրաքի վրա է դրված և նա արեց: Արդայլահ իբն Բադիլ իբն Վաբկա ալ-Խուզաին կրավեց Համադանը և Սպահանը նույն տարում: Կարդա իբն Քաաբ ալ-Անսարին էլ դրավեց Ռեյ քաղաքը: Իսկ Մուավիա իբն Արու Սուֆիանը նվաճեց Ասկալոնը:

Օմարը՝ Խալիդ իբն ալ-Վալիդին նշանակեց Եղեսիայի, Խառանի, Ռակկայի, Տելլ Մաուղինի և Ամիդի կառավարիչ: Սա մնաց մեկ տարի, ապա հրաժարական տվեց և նա (Օմարը) ընդունեց: Նա եկավ Մադինա, ուր մի քանի օր անցուց հետո մահացավ:

Վակիդին պատմում է, թե Խալիդ իբն Վալիդը մահացել է Եմեսայում կտակարար կարգելով Օմարին: Երբ վերջինիս հասել էր մահվան լուրը, արտասվել են Հաֆսան ու Օմարի ընտանիքը սաստիկ ողբով: Այն ատեն Օմարն ասել է՝ իրավունք ունեն կանայք ողբալու Սուլայմանի որդուն և ցավ է հայտնել:

Նա (Օմարը) Հարիր իբն Մասլամա ալ-Ֆիհրիին ուղարկեց Հայաստան, ապա օգնական ուղարկեց Սալման իբն Ռաբիային, սակայն վերջինս հասավ միայն Օմարի սպանությունից հետո:

ՕՍՄԱՆ ԻԲՆ ԱՖՖԱՆԻ ՕՐԵՐԸ

էջ 163

Օսմանը Հարիր իբն Մասլամա ալ-Ֆիհրիին[28] Հայաստան էր ուղարկել, ապա նեռևից առաքել էր Սալման իբն Ռաբիա ալ-Բահիլիին, որպես օգնական: Սակայն երբ վերջինս հասավ, իրար հետ թշնամացան և դա շարունակվեց մինչև Օսմանի սպանությունը:

Հարիր իբն Մասլաման արդեն Հայաստանի մի մասը նվաճել էր, երբ Օսմանը գրեց Սալմանին՝ Հայաստանի կառավարիչ նշանակելով նրան: Սա եկավ Բայլական և բնակիչները դիմավորեցին ու հաշտություն կնքեցին: Ապա շարժվեց հասավ Պարտավ (Բարդաա), որի բնակիչները հայտնի պայմաններով հաշտություն կնքեցին:

Հարիր իբն Մասլաման նվաճեց Վիրքը (Ջուրդան), ապա Սալմանին ուղարկեց Շարուան, որի թագավորը հաշտություն կնքեց: Ապա շարժվեց եկավ Մաղքթաց (Մասկաթ) հողը և նրա բնակիչները հաշտություն կնքեցին: Նույնն արեցին Լաքզի թագավորը և Շապորանի ու Ֆիլանի ժողովուրդը:

Նրա դեմ զորքով դուրս եկավ խազարաց թագավորը՝ խաքան,

Բալանջար դեմից այն կողմ: Նա մեծ բազմությամբ հարձակվեց ու սպանեց Սալմանին ու նրա հետևորդներին, որոնք չորս հազար էին: Օսմանը նշանակեց Հուդայֆա իբն ալ-Յաման ալ-Արսիին, ապա հեռացրեց ու նշանակեց Մուղիրա իբն Շուբային:

Այդ տարում մեռավ Աբու Սուֆիան իբն Հարբը և դա երեսունմեկ (24 օգոստոս 651 – 11 օգոստոս 652) թվականն էր:

էջ 169

Օսմանը ամառային արշավանքի համար զորք ուղարկեց Մուավիայի հրամանատարության տակ երեսուներկու (12 օգոստոս 652 - 1 օգոստոս 653) թվականին: Զորքը հասավ Կոստանդնուպոլսի նեղուցը և մեծ նվաճումներ կատարեց: Օսմանը Մուավիային հանձնարարեց Ռումի (մայրաքաղաքի՞) դեմ հարձակումը և հրամայեց որ մի հարմար անձնավորության ամառային արշավանքի հրամանատար թողնի: Մուավիան այս նպատակի համար նշանակեց Սուֆիան իբն Աուֆ ալ-Ղամիդիին: Այսպես մնաց Օսմանի օրոք [...] մի վեճի պատճառով Օսմանի խալիֆայության ժամանակ:

էջ 170

Օսմանը Ղուրանի [մասերը] հավաքեց և մշակեց (միացրեց) ընդ որում երկար [սուրաները] երկարների հետ չարեց, իսկ կարճերը՝ կարճերի հետ: Նա գրեց ամեն կողմ ու հրամայեց նրա բոլոր օրինակները հավաքել, ապա տաք ջրի ու քացախի մեջ նետեց ու եռացրեց, ասվում է նաև, որ վառեց: Այս բանը կատարեց բոլոր օրինակների հետ:

Նա իր [կանոնական բնագրից] օրինակներ ուղարկեց բոլոր երկրները, մեկական մատյան (Ղուրան, Մուսհաֆ) առաքեց Քուֆա, Բասրա, Մաղինա, Մեքքա, Եգիպտոս, Ասորիք, Բահրայն, Եմեն, Ջազիրա և հրամայեց, որ մարդիկ մեկ օրինակից (նուսխա) կարդան:

ՀԱՎԱՏԱՑԵԼՈՑ ԻՇԽԱՆ ԱԼԻ ԻԲՆ ԱԲՈՒ ԹԱԼԻԲԻ ԽԱԼԻՖԱՅՈՒԹՅՈՒՆԸ

էջ 184-186

Ալին եկավ Բասրայից, չարժվելով դեպի Քուֆա, ուր հասավ երեսունվեց թվականի Ռաջար ամսին (24 դեկտեմբեր 656 – 22 հունվար 657): Այդ ժամանակ Համադանի կառավարիչն էր Ջարիր իբն

Արդալլահը, որին Ալին պաշտոնանկ արեց: Իսկ նա ասաց Ալիին՝ ուղարկիր ինձ Մուավիայի դեմ և եթե իմ մարդիկ հաղթեն նրա դիմակալներին, դուցե ես կարողանամ նրանց քեզ հնազանդեցնել:

Աշաարն ասաց՝ ով հավատացյալց իշխան (ասիր ալ-մումինին) մի ուղարկիր նրան, քանզի նրա և նրանց ուղածը նույնն է: Պատասխանեց Ալին՝ թող դնա, եթե անկեղծ խրատ տա, իր հավատարմությունը ցուցարկրած կլինի, իսկ եթե խարի, նրա վրա կգա այն մարդու պատիժը, որին վստահվում է, բայց նա դրժում է խոստումը, վայ այն մարդկանց, որոնք չեղվում են ուղիղ հանապարհից և ինձ օգնություն են կանչում: Այլահը վկա նրանց չեմ ճանաչի, եթե արդարությունը չգործադրվի և ուրիշներն էլ նմաններին չեն ցանկանա:

Ջարիրը հասավ Մուավիայի մոտ, որը նստած էր ու մարդիկ չորս կողմը պատած: Նա մատուցեց Ալիի նամակը, որը [Մուավիան] կարդաց: Հետո ոտքի կեցավ Ջարիրն ու ասաց՝ ով սիրիացիք (ահլ ալ-Շամ) քչով չի գոհանա, ով շատով չի գոհանում. Բասրայում եղավ մի պատերազմ, որի նման ադետ չէր եղել և որի ընթացքում սահմանականները կոտորվեցին: Ուստի Այլահից վախեցեք, ով սիրիացիներ և Ալիի ու Մուավիայի մասին լավ դատեցեք, նայեցեք ձեր անձերին և ուշադրություն դարձրեք երկուսին: Հետո լռեց, Մուավիան նույնպես լուռ մնաց ու չխոսեց: Վերջապես ասաց Մուավիան՝ թուքս կուլ տվեցի, ով Ջարիր:

Նույն գիշեր Մուավիան լուր ուղարկեց Ամր իբն ալ-Ասին, որ իր մոտ դա ու դրեց՝ անշուշտ լսել ես Ալիի, Թալհայի, Զուբայրի ու Այիշայի մասին: Մարուանը մեզ մոտ եկավ իր բասրացի դասալիքների խմբով: Ինձ մոտ եկավ Ջարիր իբն Արդալլահը, առաջարկելով Ալիին խալիֆա ճանաչել: Ես ինձ գսպում եմ մինչև որ գաս, ուստի հասիր ինձ, Այլահի օրհնությամբ:

Երբ նամակը հասավ Ամրին, կանչեց իր երկու որդիներին՝ Արդալլահին ու Մուհամմադին և խորհուրդ հարցրեց: Արդալլահն ասաց՝ ով ծերունի, Այլահի առաքյալն մեռավ քեզանից գոհ, նույնպես մեռան Աբու Բաքր և Օմար [խալիֆաները]: Եթե դու խիղճդ արատավորես այս ունայն աշխարհի համար, որը շահելու ես Մուավիայի հետ, ապա վաղը երկուսդ էլ կպատկեք կրակի մեջ: Հետո [Ամրը] հարցրեց Մուհամմադին՝ ինչ է կարծիքդ, իսկ նա պատասխանեց՝ աճապարիր արա այս գործը, միայն թե գլուխ եղիր և պոչ չլինես: Եվ նա (Ամրը) սկսեց ոտանավոր հորինել:

Լսելով ոտանավորը, Արդալլահն ասաց՝ ծերունին միղեց իր երկու որդիների վրա ու ծախսեց իր կրոնը աշխարհի համար:

Առավոտյան [Ամրը] կանչեց իր մաուլա Վարդանին[29] ասելով նրան՝ ճանապարհ ընկիր, ով Վարդան, հետո ասաց՝ կանգնիր և նա մնաց և երեք անգամ ճանապարհ եկավ: Վարդանն ասաց՝ ով Աբու

Աբդալլահ ցնդում ես, եթե ուզում ես քեզ կպատմեմ թե ինչ է մտքովդ անցնում: Պատասխանեց [Ամրը]՝ դե ասա: Ասաց՝ մտքումդ պտտվում են աշխարհն ու հանդերձյալ կյանքը և ասում ես՝ Ալին ունի հանդերձյալ կյանքն առանց աշխարհի, իսկ Մուավիան ունի աշխարհն առանց հանդերձյալ կյանքի: Աշխարհում չկա մի բան, որ փոխարինի հանդերձյալ կյանքը և դու չգիտես ո՞րն ընտրես:

Պատասխանեց Ամրը՝ ինչ հրաշալի մարդ ես, անսխալ ասացիր թե ինչ կա իմ մտքում. հիմա ասա ինձ ի՞նչ է քո խորհուրդը, ով Վարդան: Ասաց՝ իմ խորհուրդն այն է, որ մնաս տանդ, եթե կրոնի վրա հենված մարդիկ քեզ հաղթեն, դու էլ կապրես ու նրանց հետ կվայելես կրոնի բարիքները, իսկ եթե աշխարհի մարդիկ հաղթեն, նրանք քեզնից չեն հրաժարվի: Ասաց Ամրը՝ այժմ որ համբավ ունեմ արաբների մոտ, Մուավիայի մոտ գնալով, ուստի ճանապարհ ընկիր, ով Վարդան և սկսեց հորինել.

Թող Ալլահն սպանի Վարդանին ու նրա իմաստությունը

Վարդանն Ամրին ցույց տվեց ինչ թաքուն էր նրա սրտում:

Ապա եկավ Մուավիայի մոտ, հիշեցրեց այս խնդիրը և ասաց՝ Ալլահը վկա, արաբները ոչ մի հարցում հավասարություն չեն դնի քո և նրա (Ալիի) միջև: Նա պատերազմի մեջ այնպիսի բախտ ունի, որ Կուրայշ ցեղին պատկանող ոչ ոք չի ունեցել և միայն նրան անիրավություն անելով կարող ես հաղթել: Մուավիան պատասխանեց՝ ճշմարիտն ասացիր, սակայն մենք նրա դեմ պիտի կռվենք մեր ձեռքում եղած ամեն միջոցներով, նրա վրա գցելով Օսմանի սպանության մեղքը: Ամրը ասաց՝ ով դժբախտություն, ես ու դու ավելի քան ուրիշները երբեք իրավունք չունենք հիշելու Օսմանին: Իսկ ինչու՞, վայ քեզ, հարցրեց Մուավիան: Իսկ նա ասաց՝ դու սիրիացիների հետ նրան լքեցիր, այն աստիճանի, որ ստիպվեց օգնության կանչել Յաղիդ իբն Ասադ ալ-Բաջալիին, որը գնաց նրա մոտ, իսկ ես բացահայտ նրան թողեցի ու փախա Պաղեստին:

Պատասխանեց Մուավիան՝ թող այդ բաները, ձեռքդ մեկնիր և ինձ խալիֆա ճանաչիր: Ասաց Ամրը՝ ոչ, Ալլահը վկա, քեզ չեմ ծախի կրոնս, որ քեզանից աշխարհն ստանամ: Մուավիան ասաց՝ քեզ Եգիպտոսը կտամ որպես կերակուր:

Այն ժամանակ բարկացավ Մարուան իբն ալ-Հաքամը թե՝ ինչու իմ խորհուրդը չես հարցնում: Պատասխանեց Մուավիան՝ լոիր քեզնից ով խորհուրդ կհարցնի:

Մուավիան ասաց Ամրին՝ ով Աբու Աբդալլահ, մնա մեզ մոտ այս գիշեր: Ամրը չկամեցավ իր դեմ հանել Մուավիայի մարդկանց և այդ գիշերը նրա մոտ անցկացրեց, ասելով [բանաստեղծություն].

Մուավիա, քեզ չեմ տա կրոնս, ստանալու քեզանից

Աշխարհը, ուստի նայիր, անելիքդ մտածիր [...]

Այն ժամանակ Մուավիան նրան տվեց Եգիպտոսը, վկաները վկայեցին, կնքվեց պայմանագիր և Ամրը նրան խալիֆա հանաչեց ու պայմանավորվեցին իրար հավատարիմ մնալ:

էջ 200

Ային գրեց իր կառավարիչներին, նրանց հորդորելով, որ իր մոտ դան: Գրեց Աշասս իրն Կայսին, որ իր կառավարիչն էր Ատրպատականում, թե Այլահի պարգևները քեզ դյութել են ու քեզ համարձակություն տվել, ուտում ես հարկերը ու շեղվում Այլահի պատգամներից, վայելում ես ունեցվածքը և բարիքները մինչև այսօր: Արդ, երբ պատգամարերս քեզ հանձնի իմ այս նամակը՝ ելիր և քեզ հետ բեր այն ամեն ինչը, որ յուրացրել ես մահմեդականների ունեցվածքից, կամքն Այլահի:

Երբ Աշասը կարդաց նամակը, գնաց նրա մոտ:

ՄՈՒԱՎԻԱ ԻԲՆ ԱԲՈՒ ՍՈՒՖԻԱՆԻ ՕՐԵՐԸ

էջ 217

Մուավիան վերադարձավ Ասորիք քառասունմեկ (7 մայիս 661 – 25 ապրիլ 662) թվականին և լսեց, որ հոռոմների բռնապետը մեծ բազմությամբ ու հսկայական զորքով հարձակվել է: Նա վախեցավ, որ այս բանն իրեն ետ կպահի այն գործերից, որ պետք է կարգադրեր և դիմելով նրան դաշինք կնքեց հարյուր հազար դինար [վճարելու] պայմանով: Մուավիան առաջինն էր, որ հոռոմների հետ դաշինք կնքեց: Այս հաշտությունը կայացավ քառասուներկու (26 ապրիլ 662 – 14 ապրիլ 663) թվականի սկզբին:

Սակայն երբ Մուավիայի գործերը կարգավորվեցին Ասորիքի ամիրներին արշավանքի ուղարկեց և նրանք տարվետարի կողոպտում էին Ռումի երկիրը: Մենք նրանց անունները հիշել ենք իրենց տեղում: Ռումի թագավորը հաշտություն խնդրեց այն պայմանով, որ դումարը կրկնապատկվի, բայց նա չպատասխանեց:

էջ 221

Եգիպտոսն ու Մաղրիբը որպես կերակուր տրված էին Ամր իբն ալ-Ասին: Նա պայման էր դրել [Մուավիային] այն օրը, երբ նրան խալիֆա էր ճանաչել: Ահա պայմանի պատճենը. «Այս է գիրը, որ տվել է Մուավիա իբն Աբու Սուֆիանը Ամր իբն ալ-Ասին: Նրան հանձնեց Եգիպտոսը ու նրա բնակիչները, որ նրան պատկանի ցմահ,

պայմանով, որ չթերանա հնազանդության մեջ»: Այն ատեն Վարդանն ասաց՝ այնտեղ մազ կա քո մարմնիցը: Ամրը շարունակեց կարդալ պայմանագիրը առանց կանգ առնելու այն կետի վրա, ուր Վարդանը կանգ էր առել: Երբ կնքվեց պայմանագիրը և վկաները վկայեցին, Վարդանն ասաց նրան՝ քանի տարի ես ապրելու ծերունի, էշի ծարավ ունես: Ինչու պայմանագրում զավակներիդ չհիշատակեցիր:

Մեկնեց Մուավիան և նրան երբեք չտեղափոխեց: Ամրը Եգիպտոսի հարկերից ոչինչ չէր ուղարկում նրան, այլ իր մարդկանց էր բաժանում ռոճիկները, իսկ մնացորդն իրեն էր պահում:

Ամր իբն ալ-Ասը Եգիպտոսը կառավարեց տաս տարի, ընդ որում չորս տարի Օմար իբն ալ-Խաթթաբի ժամանակ, չորս տարուց երկու ամիս պակաս՝ Օսման իբն Աֆֆանի օրոք և երկու տարի երեք ամիս՝ Մուավիայի օրոք: Մեռավ իննսունութ տարեկան: Նա արաբների տաղանդն էր իմաստությամբ, վճռականությամբ, խելքով ու ճարտար լեզվով:

էջ 233-234

Մուավիայի օրոք Իրաքի ու Պարսից թագավորությանը ենթակա հողերի խարաջը վեց հարյուր հիսունհինգ միլիոն դիրհեմ էր:

Սավադի խարաջը հարյուր քսան միլիոն դիրհեմ էր, Ֆարսի խարաջը՝ յոթանասուն միլիոն, Ահուազի ու հարակից մասերի խարաջը՝ քառասուն միլիոն, Ցամամայի ու Բահրայնի խարաջը՝ տասնհինգ միլիոն դիրհեմ: Տիգրիսի գավառների (քուր Դիջլա) խարաջը՝ տաս միլիոն դիրհեմ, Նեհավենդի և Մահ ալ-Քուֆայի, այսինքն Դինավարի, Մահ ալ-Բասրայի, այսինքն Համադանի և ինչ որ ավելացված է Ջարալի հողերից՝ քառասուն միլիոն դիրհեմ, Ռեյից ու հարակից մասերից երեսուն միլիոն դիրհեմ, Հուլուանից՝ քսան միլիոն դիրհեմ, Մոսուլից ու հավելյալ, հարակից մասերից՝ քառասունհինգ միլիոն դիրհեմ: Ատրպատականի խարաջը՝ երեսուն միլիոն դիրհեմ: Այս բոլոր երկրներից Մուավիան առանձնացրել էր այն չեն կալվածներից, որոնք պարսից թագավորները իրենց համար ընտրել էին, և իրեն սեփականացրեց ու իր տան անդամներին հատկացրեց:

Իրաքի կառավարիչը (սահիբ) այս չրջաններում սավաֆի (անտեր) հողերի հասույթից (փողից) հարյուր միլիոն դիրհեմ էր ուղարկում, որից վերցնում էր աղոթքի ու ընծաների բաժինը: Մուավիայի ժամանակ Եգիպտոսի խարաջը երեք միլիոն դինար էր, սակայն Ամր իրեն ալ-Ասը չնչին բան էր ուղարկում, քանզի նա իր մարդկանց ռոճիկներ էր վճարում և միայն մեկ միլիոն դինար էր ուղարկում, իսկ Ամրի մահվանից հետո ամբողջ հարկագումարը ուղարկվում էր Մուավիային: Պաղեստինի խարաջը որոշվեց չորս հարյուր հիսուն

հաղար դինար, Հորդանանի խարաջը՝ հարյուր ութսուն հաղար դինար, Դամասկոսի խարաջը՝ չորս հարյուր հիսուն հաղար դինար, Եմեսայի ջունդի խարաջը երեք հարյուր հիսուն հաղար դինար, Կիննասրինի և Ավասիմի խարաջը՝ չորս հարյուր հիսուն հաղար դինար, Ջազիրայի, այսինքն Դիար Մուդարի ու Դիար Ռաբիայի խարաջը՝ հիսունհինգ միլիոն դիրհեմ, իսկ Եսենի խարաջը՝ սեկ միլիոն երկու հարյուր հաղար դինար, սակայն ասվում է նաև ինը հարյուր հաղար դինար:

Մուավիան Ասորիքում, Ջազիրայում ու Եսենում արեց այն ինչ արել էր Իրաքում, թագավորներին պատկանող կալվածները խլել էր և իրեն սեփականացրել, ապա հատկացրել էր իր տան անդամներին ու մերձավորներին:

Իլաք նահանգում (վիլայա) տասներկու տարի իշխեց Զիյադը: Սա խորամանկ էր, իշխող և ուժեղ: Նա առաջինն էր, որ դիվաններում արձանագրություններ կազմեց ու մատյաններր դրի առավ: Նա արարներից ու կրթված մաուալներից հատուկ մարդկանց նշանակեց նամակների քարտուղարներ: Նա ասում էր՝ խարաջի քարտուղարները սլետք է լինեն պալսիկների (աջամ) պետերից, քանզի նրանք գիտակ են խարաջի գործին:

էջ 239

Նրա (Մուավիայի) օրոք արշավանք տեղի ունեցավ 41 (7 մայիս 661 – 25 ապրիլ 662) թվականին: Ուղարկվեց Հաբիր իբն Մասլաման, որը դաշինք կնքեց Ռումի տիրոջ հետ:

43 (15 ապրիլ 663 – 3 ապրիլ 664) թվականին Բիսր իբն Աբու Արթատը արշավեց Ռումի երկիր և այնտեղ ձմեռեց:

44 (4 ապրիլ 664 – 23 մարտ 665) թվականին Աբդ ալ-Ռահման իբն Խալիդ իբն ալ-Վալիդը արշավեց ու հասավ Կոդոնիա (Կուլունիա):

45 (24 մարտ 665 – 12 մարտ 666) թվականին Աբդ ալ-Ռահման իբն Խալիդ իբն ալ-Վալիդը արշավեց ու ձմեռեց Ռումի երկրում:

46 (13 մարտ 666 – 2 մարտ 667) թվականին Մալիք իբն Աբդալլահ ալ-Խասասամին հասավ Անտիոք: Ասվում է որ դա Մալիք իբն Հուբայրա ալ-Սուքունին էր, որը ձմեռեց Ռումի երկրում:

47 (3 մարտ 667 – 19 փետրվար 668) թվականին Մալիք իբն Հուբայրա ալ-Սուքունին արշավեց ու ձմեռեց Ռումի երկրում:

48 (20 փետրվար 668 – 8 փետրվար 669) թվականին Աբդ ալ-Ռահման ալ-Ուտբին արշավեց ու հասավ Սև Անտիոք (Անթաքիա ալ-Սաուդա):

49 (9 փետրվար 669 – 28 հունվար 670) թվականին Ֆուդալլահ իբն Ուբայդան արշավեց և Այլահը նրա ձեռքով նվաճումներ կա-

տարեց ու մեծ թվով գերեվարեց:

50 (29 հունվար 670 – 17 հունվար 671) թվականին արշավեց Բիշր իբն Աբու Արթատը, իսկ ձմեռեց Սուֆիան իբն Աուֆը:

51 (18 հունվար 671 – 7 հունվար 672) թվականին արշավեց Մուհամմադ իբն Աբդ ալ-Ռահմանը, իսկ ձմեռեց Ֆուդալլահ իբն Ուբայդա ալ-Անսարին:

52 (8 հունվար 672 – 26 դեկտեմբեր 672) թվականին արշավեց Սուֆիան իբն Աուֆը, որը մահացավ ու նրան հաջորդեց Աբդալլահ իբն Մասաադա ալ-Ֆազարին:

53 (27 դեկտեմբեր 672 – 15 դեկտեմբեր 673) թվականին արշավեց Մուհամմադ իբն Մալիքը: Ասվում է, որ Տարսոնն այդ տարում նվաճվեց Ջունադա իբն Աբու Ումայա ալ-Ազդիի կողմից:

55 (6 դեկտեմբեր 674 – 24 նոյեմբեր 675) թվականին արշավեց Մալիք իբն Աբդալլահ ալ-Խասամին ու ձմեռեց Ռումի երկրում:

56 (25 նոյեմբեր 675 – 13 նոյեմբեր 676) թվականին արշավեց Յազիդ իբն Մուավիան, հասավ Կոստանդնուպոլիս, իսկ Մասուդ իբն Աբու Մասուդը ձմեռեց: Ցամաքի վրա Յազիդ իբն Շաջարան էր [հրամանատար], իսկ ծովի վրա՝ Իյադ իբն Ալ-Հարիսը: Այս ամենը սոսկ պատմվում է:

57 (14 նոյեմբեր 676 – 2 նոյեմբեր 677) թվականին արշավեց Աբդալլահ իբն Կայսը:

58 (3 նոյեմբեր 677 – 24 հոկտեմբեր 678) թվականին Մալիք իբն Աբդալլահ ալ-Խասամին [արշավեց], սակայն ասվում է, որ դա Ամր իբն Յազիդ ալ-Ջահմին էր, իսկ Յազիդ իբն Շաջարան ծովի վրա էր:

59 (25 հոկտեմբեր 678 – 12 հոկտեմբեր 679) թվականին Ամր իբն Մուռա ալ-Ջահնին ցամաքի վրա [արշավեց], իսկ ծովի վրա այդ տարի արշավանք չեղավ:

ՄԱՐՈՒԱՆ ԻԲՆ ԱԼ-ՀԱԿԱՄԻ, ԱԲԴԱԼԼԱՀ ԻԲՆ ԱԼ-ԶՈՒԲԱՅՐԻ ՕՐԵՐԸ ԵՎ ՈՐՈՇ ՕՐԵՐ ԱԲԴ ԱԼ-ՄԱԼԻՔԻՑ

էջ 257-259

Մարուանն իշխեց ինն ամիս ու մեռավ 65 թվականի Ռամադան ամսին (11 ապրիլ – 10 մայիս 685):

Ասորիքի ժողովուրդը խալիֆա դարձրեց Աբդ ալ-Մալիքին և սա աճապարանոք եկավ Դամասկոս, վախենալով Ամր իբն Սաիդի ապստամբությունից: Մարդիկ հավաքվեցին նրա մոտ և նա ասաց՝ վախենում եմ որ ձեր սրտերում իմ մասին որևէ [վատ] բան լինի: Ելան Մարուանի մի խումբ կողմնակիցներ և ասացին՝ Ալլահը վկա, կամ բարձրացիր մինբար, կամ թե չէ վիրդ կկտրենք: Իսկ նա բարձրացավ

մինարար ու նրան ձայն տվեցին:

Մուխտար իբն Աբու Ուբայդ ալ-Սակաֆին եկել էր սի խումբ դինյոյ մարդկանցով, որոնք կասենում էին Հուսայն իբն Ալիի դատը պաշտպանել (արյան վրեժը լուծել): Ուբայդալլահ իբն Զիյադը նրան բռնեց ու բանտարկեց, երկաթե գավազանով ծեծեց, մինչև որ աչքը պատռեց: Նրա մասին գրեց Աբդալլահ իբն Օմարը Յազիդ իբն Մուավիա [խալիֆային], իսկ վերջինս գրեց Ուբայդալլահին՝ թե բաց թող նրան: Սա բաց թողեց ու աքսորեց (հեռացրեց): Մուխտարը գնաց Հիջազ ու միացավ Իբն ալ-Զուբայրին, սակայն երբ տեսավ, որ Իբն ալ-Զուբայրն իրենն ոչ սի պաշտոն չի տալիս, գնաց Իրաք ու հասավ այն ժամանակ, երբ Սուլայման իբն Սարդ ալ-Խուզային ապստամբել էր՝ Հուսայնի արյան վրեժը լուծելու: Երբ [Մուխտարը] եկավ Քուֆա, նրա մոտ հավաքվեցին շիիները: Նա ասաց նրանց, թե Մուհամմադ իբն Ալի Աբու Թալիբը իրը իրենն ուղարկել է նրանց մոտ որպես կառավարիչ և հրամայել է սպանել բոլոր նրանց, ովքեր օրինավոր համարեցին Հուսայնի սպանությունը[30] ու նրա ընտանիքի անիրավված անդամների վրեժը լուծել: Ասաց, թե Ալլահը վկա, սպանել եմ Իբն Մարջանային և ուզում եմ վրեժ լուծել Ալլահի առաքյալի տոհմի համար, նրանցից ովքեր անիրավություն են արել: Շիիների[31] մի խումբ հավատացին և ասացին՝ գնանք Մուհամմադ իբն Ալիի մոտ հարցնելու: Գնացին նրա մոտ հարցնելու և նա ասաց՝ չկա ավելի ցանկալի բան լինձ համար, քան վրեժ լուծելը և թշնամիներին սպանելը և մեր իրավունքներին տիրանալը ու բոլորը գնացին Մուխտարի մոտ, նրան հավատարմության երդում տվեցին ու պայմանագիր կնքվեց և նրա շուրջը մեծ բազմություն հավաքվեց:

Այդ ժամանակ Իբն ալ-Զուբայրը Քուֆայի կառավարիչ նշանակեց Իբն Մութիին, իսկ սա սկսեց վախեցնել շիիներին ու հալածել: Մուխտարը իր հետևորդների հետ պայմանավորվեց ու մայրամուտից հետո դուրս եկան Իբրահիմ իբն Մալիք իբն ալ-Հարիս ալ-Աշտարի հրամանատարության տակ, որը գոչեց՝ ով Հուսայն իբն Ալիի համար վրիժառուներ: Սա սեպտեմբերի 66 (8 օգոստոս 685 – 27 հուլիս 686) թվականին: Կռիվը սաստկացավ նրանց միջև Աբդալլահ իբն Մութիի մոտ: Դա ամենախիստ ու ամենադժվար ճակատամարտերից մեկն էր:

Ապա իբն Մութին գնաց պալատ և կանչեց մարդկանց, որ հնազանդության երդում անեն և նրանք ձայն տվեցին Ալլահի առաքյալի տոհմին: Մուխտարը իբն Մութիին վճարեց հարյուր հազար (դրամ) և ասաց՝ սրանով դիմացիր: Մուխտարն իր կառավարիչներին ուղարկեց տարբեր նահանգներ և նրանք, տեղում եղածներին հանելով, դարձան կառավարիչներ:

Մուխտարի կառավարիչը Մոսուլի վրա Աբդ ալ-Ռահման իբն

Սաիդ իբն Կայս ալ-Համադանին էր: Նրա վրա հարձակվեց Ուբայդալլահ իբն Զիյադը. Սուլայման իբն Սարդին սպանելուց հետո: Արդալ- Ռահմանը կռվեց նրա դեմ ու դրեց տեղեկացնելով Մուխտարին: Վերջինս ուղարկեց նրա մոտ Յազիդ իբն Ունսին, ապա Իբրահիմ իբն Մալիք իբն ալ-Հարիս իբն ալ-Աշտարին, որը բախվեց Ուբայդալլահ իբն Զիյադին ու սպանեց նրան: Սպանեց նաև ալ-Հուսայն իբն Նումայր ալ-Սուքույնիին, Շուրահբիլ իբն Զու-լ-Քիլա ալ-Հիմյարիին ու երկուսի մարմիններն էլ կրակով վառեց: Նա դարձավ Մոսուլի, Հայաստանի ու Ատրպատականի կառավարիչ Մուխտարի կողմից նշանակված, ինչպես մինչ այդ Իրաքի կառավարիչն էր:

Նա Ուբայդալլահ իբն Զիյադի գլուխն ուղարկեց Ալի իբն ալ-Հուսայնին՝ Մադինա նրա տոհմից մի մարդու հետ: Ասաց նրան՝ կանգնիր Ալի իբն Հուսայնի դռան մոտ և նթե տեսնես, որ բաց է ու մարդիկ մտնում են, ապա այն ժամին, որ նա ճաշի է նստում՝ մտիր: Եկավ պատգամաբերն Ալի իբն Հուսայնի դուռը և երբ դուռը բացվեց ու մարդիկ մտան ճաշելու, նա ամենարարձր ձայնով գոչեց՝ ով Մարգարեի տոհմի մարդիկ և առաքելության աղբյուր, հրեշտակների իջևան ու հայտնության բնակարան, ես Մուխտար իբն Արու Ուբայդի սուրհանդակն եմ, ինձ հետ է Ուբայդալլահ իբն Զիյադի գլուխը: Հաշիմիների տան մեջ կին չմնաց, որ չբղավեր: Մտավ սուրհանդակը, հանեց գլուխը և երբ Ալի իբն Հուսայնը տեսավ, ասաց՝ Ալլահը հեռու տանի նրան մինչև կրակը:

Պատմել են, որ Ալի իբն Հուսայնին երբեք ծիծաղկոտ չեն տեսել հոր սպանությունից հետո, մինչև այդ օրը: Նա ուներ ուղտեր, որոնք Ասորիքից միրգ էին բերել: Երբ Ուբայդալլահ իբն Զիյադի գլուխը բերվեց, հրամայեց, որ միրգը Մագինայի ժողովրդի մեջ բաժանվի: Ալլահի առաքյալի տոհմի կանայք սանրվեցին ու հինայով չպարվեցին, իսկ մինչ այդ ոչ մի կին սանր, կամ հինա չէր օգտագործել, Հուսայն իբն Ալիի սպանության օրից:

Մուխտարը հետապնդեց Հուսայնին սպանողներին ու մեծ բազմություն կոտորեց, մինչև որ նրանցից մարդ չմնաց: Նա սպանեց Օմար իբն Սաադին և ուրիշներին, ապա կրակով վառեց ու տարրեր ձևերով տանջեց:

ԱԲԴ ԱԼ-ՄԱԼԻՔ ԻԲՆ ՄԱՐՈՒԱՆԻ ՕՐԵՐԸ

էջ 269

Հիշել ենք նրա ընտրվելը (բայաա) Իբն ալ- Զուբայրի օրոք, երբ երկրները խառվյալ վիճակում էին և ով կարողացավ տիրացավ մի երկրի, Սուլայման իբն Սարդ ալ-Խուզաիի և Իբրահիմ իբն Մալիք իբն

ալ-Հալիֆա իբն ալ-Աշտարի պատմություններ. Ուրայդալլահ իբն Զիյադի և Հուսայն իբն Նումայրի սպանություններ և այլ դեպքեր, որոնք հիշված են Իբն ալ-Զուբայրի օրոք:

Ասորիքը հնազանդվեց Արդ ալ-Մալիքին, բացի Պաղեստինից, ինչպես Նատիլ իբն Կայսը այնտեղ էր [ամրացել]: Երբ Արդ ալ-Մալիքն ուզեց հարձակվել, լուր ստացավ, որ հոռոմների բոնապետը հարձակվել է Մասեստիայի (Մասսիսա) վրա: Սակայն չկասենալով նրա հետ կռվով զբաղվել, երբ երկիրը խռովահույզ վիճակում էր, լուր ուղարկեց, հաշտություն կնքեց, շատ գումարներ տալով, մինչև որ վերջինս հեռացավ:

ՄՈՏԱՎՈՐԱՊԵՍ ՅՈԹԱՆԱՍՈՒՆԵՐԵՔ
(23 մայիս 692 – 12 մայիս 693) ԹՎԱԿԱՆ

էջ 272

Արդ ալ-Մալիքը Մուհալլաբ իբն Աբու Սաֆրային հրամանատար նշանակեց Քիրմանի խարիջիների[32] դեմ կռվում, իսկ սա Եռանդուն կերպով սլայքարեց նրանց դեմ, մինչև որ սպանեց նրանց զեկավար Նաֆիֆ իբն ալ-Ազրակին, որի անվամբ նրանք կոչվել են ազրակիներ: Նա մնաց Քիրմանում, ապա Արդ ալ-Մալիքը նրան Խորասանի կառավարիչ նշանակեց Ումայայի փոխարեն:

Արդ ալ- Մալիքը իր եղբորը՝ Արդ ալ-Ազիզին ետ ուղարկեց Եգիպտոս (Միսր) ու Մազրիբ, իր [մյուս] եղբորը՝ Բիշրին Իրաքի կառավարիչ նշանակեց, իսկ Մուհամմադ եղբորը Մոսուլի կառավարիչ նշանակեց և նա այնտեղ փոխադրեց Ազդ ու Ռարիա ցեղերին Բասրայից, ապա արշավեց Հայաստան, որի ժողովուրդն ապստամբել էր[33]: Նա կոտորեց ու գերեվարեց և նամակ գրեց երկրի ազնվականներին (աշրաֆ), որոնք աղատներ են կոչվում, երաշխավորագիր տվեց ու խոսաացավ պասվի բարձրացում: Ուստի նրանք հավաքվեցին եկեղեցիներում, Խլաթի նահանգում, իսկ նա հրամայեց վառելափայտ հավաքել եկեղեցիների շուրջը, նրանց վրա փակել տվեց դռները և ամենքին վառեց[34]: Մուհամմադ իբն Մարուանը մնաց Հայաստանում մինչև իր մահը:

էջ 281

Արդ ալ-Մալիքի օրոք զիրհեմներն ու դինարները փորագրվեցին արաբերեն: Այս բանն արեց ալ-Հաջջաջ իբն Յուսուֆը:

Նրա (Արդ ալ-Մալիքի) օրոք 75 (2 մայիս 694 – 20 ապրիլ 695)

Թվականին Մուհամմադ իբն Մարուանը ամառային արշավանք կատարեց, հոռոմները հարձակվեցին Աամակի կողմերը. նրանց կոտորեցին Արան իբն Վալիդ իբն Ուկբա իբն Աբու Մուայթը և Դինար իբն Դինարը:

76 (21 ապրիլ 695 – 9 ապրիլ 696) Թվականին Յահիա իբն ալ-Հաքամը ամառային արշավանք կատարեց Մարջ ալ-Շահմ, որը Մալաթիայի ու Մամեստիայի միջև է:

77 (10 ապրիլ 696 – 29 մարտ 697) Թվականին Վալիդ իբն Արդ ալ-Մալիքը արշավեց ցորենի ստորերկրյա շտեմարանները (աթմար), հարձակվելով Մալաթիայի կողմից: Ծովում արշավանք կատարեց Հասսան իբն Նումանը [...]

83 (4 փետրվար 702 – 23 հունվար 703) Թվականին Արդալլահը կրկին արշավեց, նվաճեց Մամեստիան և այնտեղ փոքր բերդ կառուցեց:

ՎԱԼԻԴ ԻԲՆ ԱԲԴ ԱԼ-ՄԱԼԻՔԻ ՕՐԵՐԸ

ՈՒԹՍՈՒՆՎԵՑ (2 հունվար 705 – 22 դեկտեմբեր 705) ԹՎԱԿԱՆ

էջ 283

Ապա իշխեց ալ-Վալիդ իբն Արդ ալ-Մալիք իբն Մարուանը:

Նա հոռոմների դեմ արշավանքի հրամանատար նշանակեց իր եղբորը՝ Մասլամային, որը ճանապարհ ընկավ մեծաթիվ զորքով և տեսնելով, որ Անտիոքի Ջարաջիմա [ցեղերն] ապստամբել են, նրանց մեծ կոտորած սարքեց:

էջ 284

Վակիդին պատմում է, որ Վալիդը Ռումի թագավորին լուր ուղարկեց տեղեկացնելով, որ Ալլահի առաքյալի մզկիթը [Մադինայում] քանդվել է և օգնություն խնդրեց: Սա ուղարկեց նրան հարյուր հազար մսխալ (միսկալ) ոսկի, հարյուր գործավոր, քառասուն հազար բեռ խճանկարի [մանր քարեր]: Վալիդն այս ամենը ուղարկեց [կառավարիչ] Օմարին, որը նորոգեց մզկիթը և այն ավարտեց 90 (20 նոյեմբեր 708 – 8 նոյեմբեր 709) թվականին:

ՍՈՒԼԱՅՄԱՆ ԻԲՆ ԱԲԴ ԱԼ-ՄԱԼԻՔԻ ՕՐԵՐԸ

ԻՆՆՍՈՒՆՈՒԹ (25 օգոստոս 716 – 13 օգոստոս 717)
ԹՎԱԿԱՆ (ՄՈՏԱՎՈՐԱՊԵՍ)

էջ 299

Սուլայմանը դուրս եկավ Ջաղիրայի կողմերը և կանգ առավ Դարիկ կոչված վայրում, որը Կիննասրինի ջունդի սնջ էր: Նա արշավանքի ուղարկեց Մասլամա իբն Աբդ ալ-Մալիքին Ռուսի երկիրը, հրամայելով հարձակվել Կոստանդնուպոլսի վրա ու պաշարել մինչև դրավումը:

Մասլաման առաջ չարժվեց մինչև որ հասավ Կոստանդնուպոլիս և այնքան ժամանակ պաշարեց, որ ցանեց ու կերավ իր ցանածից: Նա ներխուժեց ու դրավեց Սակալիբա (սլավոնների) քաղաքը: Մահմեդականներին նեղեցին կորուստները, սովը և ցուրտը:

Տեսնելով թե ինչպիսի վիճակում էին Մասլաման ու նրա ընկերակիցները, օգնական զորքով ուղարկեց Ամր իբն Կայսին ցամաքից, իսկ ծովով հարձակման ուղարկեց Օմար իբն Հուբայրա ալ-Ֆազարիին:

Սակայն հոռոմները հարձակվեցին Լաոդիկեի վրա, որը Եմեսայի ջունդից էր, այն հրկիզեցին, ամեն ինչ տարան, իսկ Օմար իբն Հուբայրան հասավ Կոստանդնուպոլսի ծոցը:

էջ 300

Նրա օրոք 96 (16 սեպտեմբեր 714 – 4 սեպտեմբեր 715) թվականին Մասլաման արշավանք էր կատարել, գրավել էր Հիսն ալ-Հադիդը և ձմեռել Ռումի կողմերում, իսկ Օմար իբն Հուբայրան ծովի վրա էր [կռվում]: Նրանք նավելով ճեղքեցին մտան ծոցի ու Կոստանդնուպոլսի միջև և դրավեցին Սակալիբա քաղաքը: Սուլայմանը նրանց օգնական ուղարկեց Ամր իբն Կայս ալ-Քինդիին և Արդալլահ իբն Օմար իբն ալ-Վալիդ իբն Ուկբային:

99 (14 օգոստոս 717 – 2 օգոստոս 718) թվականին Սուլայման իբն Աբդ ալ-Մալիքը իր որդուն՝ Դաուդին ուղարկեց Ռումի երկիր, իսկ Մասլաման պաշարել էր Կոստանդնուպոլիսը: Դաուդը Մալաթիայի կողմերում դրավեց Հիսն ալ-Մարան:

ՕՄԱՐ ԻԲՆ ԱԲԴ ԱԼ-ԱԶԻԶԻ ՕՐԵՐԸ

ԼՋ 302

Օմարը տեղեկացավ թե ինչպիսի նեղության ու կարիքի մեջ էին Մասլամայի հետ եղած [ռազմիկները] ու Ամր իբն Կայսին ամառային արշավանքի ուղարկեց: Նրա հետ առաքեց հազուստեղեն, ուտեստեղեն ու նվերներ Մասլամայի մոտ եղած բոլոր մահմեդականներին:

Օմարը Աբդ ալ-Ազիզ իբն Հատիմ իբն Նուման ալ-Բահիլիին ուղարկեց [խաղարների դեմ] և նա հաղթեց թուրքերին ու նրանցից միայն փախչողները փրկվեցին: Նրանցից հիսուն հոգու նա Օմարի մոտ բերեց և մահմեդական գերիներից մեկի մասին Օմարին ասաց. թե՝ տեսնեիր սրան, ով հավատացելոց իշխան. թե ինչպես էր մահմեդականներին կոտորում, մի ահավոր կոտորած կտեսնեիր: Ասաց՝ Ելիր ու դրա վիզը կտրիր:

ՅԱԶԻԴ ԻԲՆ ԱԲԴ ԱԼ-ՄԱԼԻՔԻ ՕՐԵՐԸ

ՀԱՐՅՈՒՐ ՄԵԿ (24 հուլիս 719 – 11 հուլիս 720) ԹՎԱԿԱՆ

ԼՋ 310

Եվ Յազիդը հեռացրեց Օմար իբն Աբդ ալ-Ազիզի նշանակած բոլոր կառավարիչներին:

ԼՋ 313

Յազիդը Ջառահ իբն Աբդալլահ ալ-Հաքամիին արշավանքի ուղարկեց թուրքերի դեմ: Սա արշավեց ու գրավեց Բալանջարը և մեծ բազմություն գերեվարեց 104 (21 հունիս 722 – 9 հունիս 723) թվականին: Նա հասավ ալ-Ռուբաս գետը[35], ապա շարժվեց ու հասավ Ադուան (ալ-Ռան) գետը: Նա դեմ զուրս եկավ խաղարաց տեր խաքանի որդուն, նրա հետ կռվեց ու փախուստի մատնեց: Ապա կոտորեց նրա ռազմիկներին ու շատերին գերեվարեց:

Երբ Բալանջարը գրավեց, առաջ շարժվեց ու սկսեց ամեն մի քաղաքում կանդ առնելով հետապնդել խաղարաց թաղավոր խաքանին, մինչև որ հասավ Դաբիլի (Արզաբիլի) գետը[36], որը Ատրպատականի կազմում է: Այնտեղ կռվեցին ու սպանվեց Ջառահն ու բոլոր ընկերակիցները:

Յազիդը գրեց Օմար իբն Հուբայրային, որն Իրաքի կառավարիչն էր, հրամայելով Սավադի հողը չափել և նա չափեց 105 (10 հունիս 723 – 28 մայիս 724) թվականին: Սավադը Օմար իբն ալ-Խաթթաբի օրոք

Օսման իբն Հանիֆի կողմից չափվելուց հետո չէր չափվել մինչև Օմար իբն Հուբայրայի կողմից չափվելը: Սա հարկ դրեց արմավենու և այլ ծառերի վրա, վնաս պատճառեց խաբաջ վճարողներին, իսկ մնացածին հարկադրեց, վերականգնեց աշխատանքային պարհակը (սուխր, սուիրա) և նվերների սովորությունը, որը տրվում էր Նիրուզին ու մեհրաջանին: Այս հողաչափումը (միսահա) կոչվում է Իբն Հուբայրայի հողաչափում:

էջ 314

Նրա օրոք 102 (12 հուլիս 720 – 30 հունիս 721) թվականին Վալիդ իբն Հիշամը արշավեց Ռումի հողը և կանգ առավ Անտիոքի ծանծաղուտի մոտ: Օմար իբն Հուբայրան հոռոմներին հանդիպեց Զորբրոյ Հայաստանում, հաղթեց նրանց և յոթ հարյուրի գերեվարեց:

103 (1 հուլիս 721 – 20 հունիս 722) թվականին արշավեց ալ-Արրաս իբն Վալիդը և մարդիկ վիրավորվեցին Սարայայում՞:

Թուրքերն ասպատակեցին Այանաց (ալ-Լան) երկիրը: Արշավեցին Աբդ ալ-Ռահման իբն Սուլայման ալ-Քալբին և Օսման իբն Հայան ալ-Սուին, որոնք պաշարեցին մի բերդ ու գրավեցին:

104 (21 հունիս 722 – 9 հունիս 723) թվականին Աբդ ալ-Ռահման իբն Սուլայման ալ-Քալբին ամառային աջ արշավանք կատարեց, իսկ Սսման իբն Հայան ալ-Մուին՝ ամառային ձախ արշավանք [Ռումի երկիրը]:

105 (10 հունիս 723 – 28 մայիս 724) թվականին արշավեց Սաիդ իբն Աբդ ալ-Մալիք իբն Մարուանը, որն ասլա վերադարձավ և արշավեց Թուրքաց կողմերը և հասավ ալ-Կութն բերդը: Ջառահ իբն Աբդալլահ ալ-Հաքամին արշավեց Այանաց դուռը և դուրս եկավ Դարբանդից:

ՀԻՇԱՄ ԻԲՆ ԱԲԴ ԱԼ-ՄԱԼԻՔ ԻԲՆ ՄԱՐՈՒԱՆԻ ՕՐԵՐԸ

էջ 317-318

Հիշամը Մասլամա իբն Աբդ ալ-Մալիքին[37] նշանակեց Հայաստանի և Ատրպատականի կառավարիչ 107 (19 մայիս 725 – 7 մայիս 726) թվականին: Նրա դորքի առաջապահի հրամանատար նշանակեց Սալիդ իբն Ամր ալ-Հարաշիին, իսկ սա ընդհարվեց խազարների դորքի հետ, որոնց մոտ տասը հազար մահմեդական գերիներ կային: Նա կռվեց նրանց դեմ, փախուստի մատնեց, մեծ մասին կոտորեց ու գերիներին փրկեց: Այս բանն արեց մի քանի անգամ: Նա խաքանի որդուն սպանեց, բազմաթիվ քաղաքներ գրավեց, իսկ խաքանի որդու

գլուխը. առանց Մասլամայի համաձայնության. առաքեց Հիշամին: Այս բանը զայրացրեց [Մասլամային], որը գրեց նրան այպանելով ու հեռացրեց նրան և փոխարենը նշանակեց Աբդ ալ-Մալիք իբն Մուսլիմ ալ-Ուկայլիին, որին հրամայեց ձերբակալել Սաիդ իբն Ամր ալ-Հարաշիին ու բանտարկել Կապադակ (Կարալա) կոչված քաղաքում:

Մասլաման եկավ այդ քաղաքը, բերել տվեց Հարաշիին, կոպտեց նրան, ջարդեց նրա դրոշը, իսկ նրան ուղարկեց Պարտավի բերդը: Սակայն Հիշամը գրեց նրան (Մասլամային) մեղադրելով այդ բանի համար և, իր կողմից սուրհանդակներ (դեսպաններ) առաքելով, Սաիդ իբն ալ-Հարաշիին դուրս բերել տվեց բանտից ու տարավ իր մոտ:

Մասլաման առաջ խաղաց խաղարաց երկրում, մինչև որ հասավ Վիրք: Նվաճեց այն ու կոտորեց ժողովրդին, ապա գնաց Շարուան, որի ժողովուրդը հպատակություն հայտնեց, եկավ Մաղքութք (Մասկաթ), որի բնակչությունը նույնպես հաշտություն կնքեց: Նա իր հեծյալ գնդերն ուղղեց ալ-Լաքդ երկիրը, որի ժողովուրդը հաշտություն կնքեց, զորք ուղարկեց Թաբարսարան, որի բնակչությունն էլ հաշտություն կնքեց: Ապա առաջ խաղաց և ոչ ոքի չհանդիպելով հասավ Վարդանակերտի հողը: Այստեղ նրան հանդիպեց խաղարաց թագավորը: Մասլամայի հետ կային նվաճված երկրների մի խումբ թագավորներ: Նա առաջապահ զորքի հրամանատար նշանակեց Մարուան իբն Մուհամմադին, որը բախվեց թշնամուն և մի քանի օր մնաց կոտորելով նրանց ու կարծվեց թե կորել է: Ասել են Մասլամային՝ Մարուանն սպանվեց: Ասել է՝ միթե առանց խալիֆա դառնալու, երբեք: Եվ նա նվաճեց բոլոր երկրները:

Հիշամը հեռացրեց Մասլամային ու կառավարիչ նշանակեց Մարուան իբն Մուհամմադին, որը շարժվեց դեպի այն բերդը, ուր Սարիրի թագավորն էր: Սա մի ոսկե գահ (սարիր) է, որը պարսից թագավորներից մեկն էր առաքել: Ասվում է, որ Անուշիրուանն էր այն ուղարկել [թագավորին] և վերջինս այդ գահի (սարիր) անունով էլ կոչվել է: Նա հաշտություն կնքեց նրա հետ հազար հինգ հարյուր սևահեր զուլամ տալու պայմանով: Հետո գնաց Թումանշահ, որի թագավորը հաշտություն կնքեց, ապա մտավ Ջարիքրան երկիրը, որի թագավորը նույնպես հաշտություն կնքեց. մտավ Համզին, կռվեց նրանց (բնակիչների) դեմ և մեծ բազմություն կոտորեց: Երկրի մեծ մասը նվաճեց, իսկ [ուտեստեղենի] պաշարը կուտակեց Դարբանդ քաղաքում, ուր և մնաց:

էջ 328-329

Հիշամը Օմայան տոհմի ամենավճռական ու խիստ [անգամներից] էր: Նա ժլատ էր, նախանձ, կոշտ, կոպիտ, անարդար, դաժան,

անպտիվ. երկարաձգում:

Նրա օրոք Մանասխտը տարածվեց և մարդկանց մեծ մասը զոհ դնաց, ինչպես նաև գրաստն ու տավարը:

Այդ ժամանակ գլխավոր դեմքն էր ալ-Արրաշ իբն ալ-Վալիդ ալ-Ֆայրին, դորքի սլետ (սահիբ չուրթա) էր Քաաբ իբն Հասիդ ալ-Արսին, պահակազորքի (հարաս) պետ էր Ռարի իբն Զիյադ իբն Սաբուրը, սենեկապետն (հաջիբ) էր իր մաուլա Հարիշը:

Նա հորինել էր տվել սետաբսն ոսկե (փայլուն) բանվածքներ, պոնտոսյան հայկական [կտորեղեն] և դգեստի տարբեր տեսակներ:

Իշխեց բսան տարուց հինգ ասիս պակաս և մեռավ չորեքշաբթի օրը, Ռարի Ա ամսից ինն օր մնացած, 125 թվականին (21 հունվար 743), երբ հիսունվեցի տարեկան էր:

Նրա օրոք արշավանք կատարեց 106 (29 մայիս 724 – 18 մայիս 725) թվականին Մուավիա իբն Հիշամը: Նա ուղարկեց Վաղդահին՝ Վաղդահիյայի աիրոջը, որը վառեց [հոռոմների] ցանքսերն ու դյուղերը, քանդի հոռոմները այրել էին իրենց արոտավայրերը: Ամառային ձախ արշավանք կատարեց Աաիզ իբն Արդ ալ-Մալիքը:

Ջառահ իբն Արդալլահ ալ-Հաքամին արշավեց Ալանաց երկիրը:

107 (19 մայիս 725 – 7 մայիս 726) թվականին Մուավիան կրկին [արշավեց]:

108 (8 մայիս 726 – 27 ապրիլ 727) թվականին Մասլամա իբն Արդ ալ-Մալիքը գլխավորեց ամառային աջ արշավանքը, իսկ Ասիմ իբն Խալիլ ալ-Հիլալին՝ ամառային ձախ արշավանքը:

109 (28 ապրիլ 727 – 15 ապրիլ 728) թվականին արշավեց Մուավիա իբն Հիշամը և նրա հետ էր առաջապահ դորքի հրամանատար ալ-Բաթթալը: Նա գրավեց Խանջարան:

Մասլաման արշավեց Թուրքերի դեմ, գրավեց Ալանաց դուռը և բախվեց Խաքանի հետ:

111 (5 ապրիլ 729 – 25 մարտ 730) թվականին Մուավիա իբն Հիշամը ամառային ձախ արշավանք կատարեց, իսկ Սաիդ իբն Հիշամը՝ ամառային աջ արշավանք:

Թուրքերը հարձակվեցին Ատրպատականի վրա և նրանց դեմ դուրս եկավ Հալիֆ իբն Ամր ալ-Թաին ու փախուստի մատնեց նրանց:

112 (26 մարտ 730 – 14 մարտ 731) թվականին Թուրքերը մտան Այդարբիյի հույը, նրանց դեմ արշավեց Ջառահ իբն Արդալլահ ալ-Հաքամին: Սա բախվեց Թուրքաց Թազավորի հետ և սպանեց նրան:

Մուավիա իբն Հիշամը արշավեց հոռոմների դեմ, սակայն չկարողացավ մտնել նրանց երկիրը: Նա բանակ դրեց Ամկ վայրում, Մարաշի կողմերում:

114 (3 մարտ 732 – 20 փետրվար 733) թվականին Մուավիա իբն Հիշամը և Մասլամա իբն Արդ ալ-Մալիքը [արշավեցին]:

115 (21 փետրվար 733 – 9 փետրվար 734) թվականին Հիշամի որդիները՝ Մուավիան ու Սուլայմանը [արշավեցին], իսկ առաջապահ զորքի հրամանատարն էր Աբդալլահ իբն ալ-Բաթթալը: Նա կռվեց Կոստանդինի դեմ ու գերեց նրան, իսկ հռոմներին փախուստի մատնեց:

116 (10 փետրվար 734 – 30 հունվար 735) թվականին Մուավիա իբն Հիշամը [արշավեց]:

117 (31 հունվար 735 – 19 հունվար 736) թվականին Հիշամի երկու որդիները՝ Մուավիան ու Սուլայմանը [արշավեցին]:

Մուհամմադ իբն Մարուանն արշավեց թուրքաց երկիրը [...]

[...] Մարուան իբն Մուհամմադը:

121 (18 դեկտեմբեր 738 – 6 դեկտեմբեր 739) թվականին Մասլամա իբն Հիշամը հասավ Մալաթիա:

122 (7 դեկտեմբեր 739 – 25 նոյեմբեր 740) թվականին Մարուան իբն Մուհամմադը [արշավեց] Հայաստանի կողմերը, իսկ Սուլայման իբն Հիշամը՝ Մալաթիայի կողմերը:

123 (26 նոյեմբեր 740 – 14 նոյեմբեր 741) թվականին Սուլայման իբն Հիշամը ամառային արշավանք [կատարեց], իսկ Մարուան իբն Մուհամմադը [արշավեց] Գեղան (Ջիլան) ու Մուղան (Մուկան), որոնք Հայաստանի հողում են:

124 (15 նոյեմբեր 741 – 3 նոյեմբեր 742) թվականին Սուլայման իբն Հիշամը հանդիպեց Ռումի թագավոր Լեոնին ու Արթաբասին, սակայն հեռացավ ու նրանց միջև պատերազմ չեղավ:

125 (4 նոյեմբեր 742 – 24 հոկտեմբեր 743) թվականին Ղամր իբն Ցազիդ իբն Աբդ ալ-Մալիքը [արշավեց]:

ՑԱԶԻԴ ԻԲՆ ԱԼ-ՎԱԼԻԴ ԻԲՆ ԱԲԴ ԱԼ-ՄԱԼԻՔԻ ՕՐԵՐԸ

էջ 336

Սաբիտ իբն Նուայմ ալ-Ջուղամին ըմբոստացավ Մարուանի դեմ, որը Հայաստանում [կառավարիչ] էր: Մարուանը հաղթեց նրան, սակայն չնորհ արեց: Մարուանը հեռացավ Հայաստանից, այնտեղ թողնելով Ասիմ իբն Աբդալլահ իբն Ցաղիդ ալ-Հիլալիին[38], իսկ Դարբանդի վրա՝ Իսհակ իբն Մուսլիմ ալ-Ուկայլիին: Ապա ամբողջ Հայաստանը (Արմինիա) տվեց Իսհակ իբն Մուսլիմ ալ-Ուկայլիին[39]:

ԻԲՐԱՀԻՄ ԻԲՆ ԱԼ-ՎԱԼԻԴԻ ՕՐԵՐԸ

էջ 337

Ապա իշխեց Իբրահիմ իբն ալ-Վալիդ իբն Աբդ ալ-Մալիք իբն

Մարուանը, որի մայրը ստրկուհի (ումմ վալադ) էր Սուար անունով: Նա իշխանության գլուխ անցավ նույն օրը, երբ մեռավ Յազիդ իբն Արդ ալ-Վալիդը:

Նա իշխեց չորս ամիս, սակայն Մարուան իբն Մուհամմադ իբն Մարուանը եկավ Հայաստանից չհանձնելով նրա իշխանությունը: Երբ հասավ Խառան, ինքն իրեն [խալիֆա] հռչակեց: Ջազիրայի բնակչությունը նրան թարուն հանձնեց (բայա տվեց): Նա Ջազիրայի զորքից մեծ բազմությամբ եկավ ու տեսավ, որ Վալիդ իբն Արդ ալ-Մալիքի երկու որդիները՝ Բաշիրն ու Մասրուրը բանակ են դրել Հալերում: Փախուստի մատնեց նրանց զորքն ու դերեց նրանց, ապա գնաց մինչև Եսեսա, ուր իշխում էր Արդ ալ-Ադիդը:

Իբրահիմը հենց որ լուր ստացավ, նրա դեմ ուղարկեց Սուլայման իբն Հիշամ իբն Արդ ալ-Մալիքին, որը հանդիպեց Մարուանին ու նրա հետ Ջազիրայից, Կիննասրինից ու Եսեսայից եկած զորքերին: Բախումը տեղի ունեցավ Այն ալ-Ջարի (Այնճար) մոտ, Դամասկոսի նահանգում: Պատերազմն սկսեց չորեքշաբթի օրը Սաֆար ամսի յոթին, 127 թվականին (19 նոյեմբեր 744), ապա իրարից բաժանվեցին: Հաջորդ օրը Սուլայման իբն Հիշամը ու նրա ընկերակիցները հաղթվեցին ու դիմեցին Իբրահիմին:

Եկավ Մարուանը մինչև հասավ Դայր ալ-Ալիյա (Ալեյ) և Դամասկոսի ժողովուրդը նրան ճանաչեց և նա մտավ քաղաք: Այն ժամանակ Իբրահիմը ինքն իրեն հանված ճանաչեց և ձայն տվեց Մարուանին երկուշաբթի օրը Սաֆար ամսի կեսին, 127 թվականին (27 նոյեմբեր 744): Նա շարունակեց մնալ Մարուանի հետ, մինչև որ խեղդվեց Զաբ գետում, Արդալլահ իբն Ալիի դեմ ճակատամարտի ընթացքում:

ՄԱՐՈՒԱՆ ԻԲՆ ՄՈՒՀԱՄՄԱԴ ԻԲՆ ՄԱՐՈՒԱՆԻ ՕՐԵՐԸ ԵՎ ԱԲԲԱՍՅԱՆ ՏՈՀՄԻ ԿՈՉԸ

127 թվականի Սաֆար ամսին (12 նոյեմբեր – 10 դեկտեմբեր 744) իշխեց Մարուան իբն Մուհամմադ իբն Մարուանը, որի մայրը ստրկուհի (ումմ վալադ) էր, անունը Ռայյա: Նրան ձայն տվեցին Դամասկոսում եղած բոլոր Օմայանները և ուրիշներ: Նա դրեց երկրների կառավարիչներին ու նրանցից ստացավ հնազանդություն, հպատակություն և ենթակայություն հայտնող գրություններ: Լսելով որ Եմեսայի (Հիմս) ժողովուրդն ապստամբել է, շարժվեց նրա դեմ, Դամասկոսում թողնելով Արդ ալ-Ադիդ իբն ալ-Հաջջաջ իբն Արդ ալ-Մալիքին: Նա պաշարեց, մինչև որ գրավեց քաղաքը:

Մարուանն ուզում էր վերադառնալ, սակայն լուր ստացավ, որ

Դահհաք իբն Կայս ալ-Հարուրին տիրացել է Իրաք նահանգին ու կռվել Աբդալլահ իբն Օմար իբն Աբդ ալ-Ազիզի դեմ Վասիթում, ապա գնացել է Ջազիրա, անցել Մոսուլը, հասել Մծբին, ուր Աբդալլահ իբն Մարուանն էր ու պաշարել նրան: Իսկ Դարբանդում Իսհակ իբն Մուսլիմի կառավարիչն էր նշանակված մի մարդ Մուսաֆիր կոչված, որը համակիր էր խարիջիներին: Դահհաքը նրան գրություն էր ուղարկել ճանաչելով նրա իշխանությունը Հայաստանի վրա, որի ժողովուրդը սպանել էր Հայաստանի կառավարիչ Ասիմ իբն Աբդալլահ իբն Յազիդ ալ-Հիլալիին[40] և սա (Մուսաֆիրը) եկավ այնտեղ (Հայաստան):

Մարուանը եկավ Խառան, որն իր նստավայրն էր դարձրել, մի վայրում, որը կոչվում էր Դաբար այ-Բայն: Դահհաքն այդ մասին տեղեկանալով եկավ նրա կողմը, անցավ Մոսուլի կողքով, որը պաշարեց, բայց չկամենալով գործը երկարացնել դիմեց Մծբին և այն պաշարելուց հետո եկավ Խառան՝ պատերազմելու Մարուանի դեմ: Նա սաստիկ պատերազմեց նրա դեմ: Դահհաքը շատ անգամներ հաղթանակներ էր տարել նրա դեմ, հեռացրել դահից և ինքը նստել: Սակայն սպանվեց Դահհաքը 127 թվականին, իսկ խարիջիները ցիր ու ցան եղան:

էջ 340-341

Եվ ուժեղացավ Քիրմանին Խորասանում ու պատերազմը նրա և Նասր իբն Սայարի միջև երկար տևեց: Քիրմանին գերակշռություն ձեռք բերեց Նասր իբն Սայարի նկատմամբ:

Սակայն Քիրմանին խոցվեց ու սպանվեց և Նասրը խաչեց նրան և նրա զորքին տիրեց Աբու Մուսլիմը[41], որը հաջողություն ունեցավ, զորքը ստվարացավ: Նասր իբն Սայարին նա նեղեց կռվի մեջ և մի քանի անդամ փախստյան մատնեց: Նա Հաշիմիների (Աբբասյանների) տոհմի համար կոչ արեց և սա կատարվեց 129 թվականի Ռամադան ամսին (16 մայիս – 14 հունիս 746):

ԱԲՈՒ-Լ-ԱԲԲԱՍ ԱԼ-ՍԱՖՖԱՀ

էջ 349

Աբդալլահ իբն Մուհամմադ իբն Ալի իբն Աբդալլահ իբն Աբբաս, որն իր որդու անունով (քունյա) կոչվում էր Աբու-լ-Աբբաս, իսկ մայրն էր Ռայթա բինտ (դուստր) Ուբայդալլահ ալ-Հարիսին, խալիֆա հռչակվեց ուրբաթ օրը Ռաբի Ա 13-ին 132 թվականին (30 հոկտեմբեր 749), ասվում է նաև չորեքշաբթի օրը Զու-լ-Հիջջայի 28-ին (7 օգոստոս 750),

որն սուար (աջաս) ամիսներից [հասասլատասխանում է] Տիշրին Բ-ին (նոյեմբեր):

էջ 354-355

Իսհակ իբն Մուսլիմ ալ-Ուկայլին Սամոսաատում պաշարված մնաց յոթը ամիս, իսկ Աբու Ջաաֆարը պաշարել էր նրան: Ասվում է, թե Աբու Ջաաֆարը չէր, որ պաշարել էր նրան, այլ Աբդալլահ իբն Ալին: Իսհակն ասում էր՝ իմ վրի պարտքն է մի բայա, որից չեմ հրաժարվի մինչև չիմանամ, որ նրա տերը մահացել է կամ սպանվել: Աբու Ջաաֆարը լուր ուղարկեց, թե Մարուանն սպանվել է, իսկ սա ասաց, թե պետք է սառդեմ: Երբ նա վստահ եղավ, որ սպանվել է, նրաշխավորագիր խնդրեց և այն տրվեց նրան: Նա գնաց Աբու Ջաաֆարի հետ, քանզի նրա մոտ մեծ հեղինակություն ուներ:

էջ 357-358

Մոսուլի ժողովուրդն ապստամբեց իր կառավարչի դեմ, նրանից ամեն ինչ վերցրին ու դուրս քշեցին: Աբու Ջաաֆարն իր եղբորը՝ Յահիա իբն Մուհամմադ իբն Ալիին նշանակեց Մոսուլի կառավարիչ, ասլով նրան չորս հազար հոգի Խորասանի զորքերից: Սա եկավ [Մոսուլ] 133 (9 օգոստոս 750 – 29 հուլիս 751) թվականին և բնակիչներին մեծ թվով կոտորեց: Ասվում է, որ մի ուրբաթ օր հավաքեց ժողովրդին և տասնութ հազար դտարյուն (սալիր) արար կոտորեց, ուսլա սպանեց նաև նրանց ստրուկներին (արիդ) ու մանուկներին, մինչև որ բնաջնջեց: Նրանց արյունից Տիգրիս գետը պղտորվեց: Մինչ այդ նման ասլստամբություն չէր եղել Մոսուլում:

Աբու-լ-Աբբասը Մուհամմադ իբն Սուլին[42] Հայաստանի կառավարիչ նշանակեց: Սա եկավ մեծ զորքով, իսկ մինչ այդ երկրում բռնացել (մուտաղալլիբ) էր Մուսաֆիր իբն Քասիրը[43], որը Մարուան [ասալիֆայի] նշանակած կառավարիչ Իսհակ իբն Մուսլիմ ալ-Ուկայլիի հաջորդն էր: Մուհամմադ իբն Սուլը կռվեց նրա դեմ, մինչև որ սպանեց նրան ու նվաճեց Հայաստանը: Նա Բայլականի ժողովրդին քշեց Քիլար (Շնհեր) ամրոցը, իսկ քաղաքը հանձնվեց: Նրա քաղաքապետը այդ ժամանակ Վարդ իբն Սաֆուան ալ-Սամին էր, Սամա իբն Լաուզի որդիներից: Բախտախնդիրների (սաալիք) և այլոց մի բազմություն հավաքվեց Քիլար ամրոցում: Մուհամմադ իբն Սուլը նրանց մոտ ուղարկեց Սալիհ իբն Սուրայհ ալ-Քինդիին, որը պաշարեց նրանց ու մեծ բազմություն կոտորեց:

Աբու-լ-Աբբասը Հիրայից վերադարձավ Անբար, ուր կառուցեց մի քաղաք և կոչեց Հաշիմիյա[44] 134 (30 հուլիս 751 – 17 հուլիս 752) թվականին:

Աբու-լ-Աբբասն իր եղբորը՝ Աբու Ջաաֆարին նշանակեց Ջազիրայի, Մոսուլի, Սահմանային ամրությունների (Սուղուր), Հայաստանի և Ատրպատականի կառավարիչ: Սա գնաց ու հասավ Ռակկա, ապա Ռաֆիկա քաղաքի հիմքերը դցեց Եփրատի ափին, ըստ Աղհամ իբն Մուհրիզի կատարած չափումների: Նա հասան իբն Կահթաբա ալ-Թաիին նշանակեց Ջազիրայի կառավարիչ, իսկ Յազիդ իբն Ուսայդ ալ-Սուլամիին՝ Հայաստանի կառավարիչ, ապա հանեց նրան ու նշանակեց Հասան իբն Կահթարային[45], որը մնաց այդ պաշտոնում Աբու-լ-Աբբասի իշխանության բոլոր օրերին:

էջ 362

Նրա օրոք արշավանքներ կատարվեցին: 133 (750-751) թվականին եկավ հոռոմների բոնապետը Կոստանդինը, հարձակվեց ու պաշարեց Մալաթիան, սակայն նրա՝ հետ հաշտություն կնքվեց: Նրա դեմ հարձակվեց Մուսա իբն Քաաբ ալ-Տամիմին, սակայն նրանք հանդիպում չունեցան: Աբու-լ-Աբբասը գրեց Աբդալլահ իբն Ալիին տեղեկացնելով, որ թշնամին նրանից թաքուն գործում է և հրամայեց որ զորքերը շարժման մեջ դնի և նա իր զորքերը սփռեց Սահմանային ամրությունների տարբեր կողմերում, առաջ խաղաց ու լեռնանցքը փակեց և այսպես պատրաստություններ էր տեսնում, երբ Աբու-լ-Աբբասի մահվան լուրն ստացավ ու հեռացավ:

ԱԲՈՒ ՋԱԱՖԱՐ ԱԼ-ՄԱՆՍՈՒՐԻ ՕՐԵՐԸ

էջ 364

Սա Աբդալլահ իբն Մուհամմադ իբն Ալին է, որի մայրն էր բերբերուհի Սալաման: Խալիֆա հռչակվեց այն օրը, երբ մեռավ Աբու-լ-Աբբասը՝ կիրակի Զու-լ-հիջջայի 18-ին (9 հունիս 754), իսկ օտարների (աջամ) ամիսներից՝ Հաղիրանին (հունիս), 136 թվականին:

էջ 371-372

Աբու Ջաաֆարը Հայաստանի կառավարիչ նշանակեց Յազիդ իբն Ուսայդ ալ-Սուլամիին[46], իսկ Ատրպատականում՝ Յազիդ իբն Հատիմ ալ-Մուհալլաբիին, որը նմանցի արաբներին Բասրայից այստեղ փոխադրեց և առաջինն էր, որ նրանց բերեց: Նա Ռավվադ իբն Մուսանա ալ-Ազդիին տեղավորեց Դավրեժում (Տարրիզ) և մինչև Բաղդ, Մուռ իբն Ալի ալ-Թաիին բնակեցրեց Նարիզում[...]Համաղանիին՝ Միանիջում: Այսպիսով նա ցրեց նմանցի ցեղերին: Ատրպատականում

նիզարի գեղերից ոչ մեկը չկար, բացի ալ-Սաֆար իբն ալ-Լայս ալ-Ուտրիից ու նրա հորեղբորորդի՝ ալ-Բաիս իբն Հայրասից:

Ապա խաղարները չարվեցին Հայաստանի կողմերը ու հարձակվեցին Յազիդ իբն Ուսայդ ալ-Սուլամիի վրա: Վերջինս գրեց Արու Ջաաֆարին, տեղեկացնելով, որ խաղարաց թագավոր Ռաս Թարխանը հարձակվել է մեծ զորքով, իսկ իր տեղակալը (խալիֆա) սպարավել է: Արու Ջաաֆարը նրան ուղարկեց Ջիրրիլ իբն Յահիա ալ-Բաջալիին, Ասորիքի, Ջազիրայի ու Մոսուլի զորքերից քսան հազարով: Արանք կռվի ելան խաղարների դեմ, սակայն մահմեդականները մեծ բազմությամբ կոտորեցին, Ջիրրիլն ու Յազիդը վախուստի դիմեցին, մինչև որ հասան Խիրս:

Երբ Արու Ջաաֆարը, լսեց թե ինչ է կատարվել և ինչպես խաղարները հայտնվել ու մտել են իսլամի երկիրը, բանաբերից յոթ հազար հոգու հանեց, ապա մարդ տուարեց ու տարբեր երկրներից մեծ զորք հավաքեց և ուղարկեց նրանց գործավորների ու որմնադիրների հետ: Եվ կառուցեցին Կամախ (Քամխ)[41], ալ-Մուհամմադիյա և Բար Վակ քաղաքները ու բազում քաղաքներ, որոնք մահմեդականների հենակետերը դարձան: Նա ռազմիկներ (կայազորներ) տեղավորեց, որոնք վերսկսեցին պատերազմը, նրանց [բնակիչները?] կռվեցին սրանց դեմ, իսկ մահմեդականները ուժեղացան այդ քաղաքներում և երկիրը հանդարտվեց:

Ապա Հայաստանում բմբոստացան ծանարները (սաննարիյա) և Աբու Ջաաֆարը Հասան իբն Կահթաբային որպես կառավարիչ առաքեց Հայաստան: Նա կռվեց, սակայն անզոր դտնվեց նրանց առջև և գրեց Արու Ջաաֆարին նրանց կատարած գործերի ու բազմության մասին: Նա (Արու Ջաաֆարը) ուղարկեց Ամիր իբն Իսմաիլ ալ-Հարիսիին, քսան հազար զորքով: Նրանք (արաբները) բախվեցին ծանարների հետ ու սաստիկ կռիվ տեղի ունեցավ, մի քանի օր կռվում էին իրար դեմ: Սակայն Ալլահը հաղթանակ պարգևեց նրանց (արաբներին) և մի օրում նրանցից (ծանարներից) տասնվեց հազար մարդ կոտորվեց: Ապա [Հասանը] եկավ Տփղիս (Տաֆլիս) ու կոտորեց իր մոտ եղած գերիներին և ծանարներին հետապնդեց ուր էլ որ լինեին:

Դրանից հետո Արու Ջաաֆարը Հայաստանի կառավարիչ նշանակեց իր մաուլա Վազիհին[42] և նա մնաց այս երկրի ու Ատրպատականի կառավարիչ Արու Ջաաֆարի ամբողջ խալիֆայության ընթացքում:

Թաբարիստանի բնակիչները ապստամբեցին, բմբոստություն ու անհնազանդություն ցուցաբերեցին և մեծ զորքով գրոհեցին: Մահդին նրանց դեմ ուղարկեց Խազիմ իբն Խուզայմա ալ-Տամիմիին ու Ռաուհ իբն Հատիմ ալ-Մուհալլաբիին, որոնք փախուստի մատնեցին նրանց զորքերը և Թաբարիստանը նվաճվեց 142 (4 մայիս 759 – 21 ապրիլ 760) թվականին:

էջ 371-374

Աբու Ջաաֆարը Բաղդադ փոխադրվեց 144 (11 ապրիլ 761 – 31 մարտ 762) թվականին: Նա ասում էր՝ սրանից ավելի հարմար տեղ չեմ գտել քաղաք կառուցելու համար, քանի որ գտնվում է Տիգրիսի ու Եփրատի, Բասրայի ճանապարհի, Ուրուլլայի, Ֆարսի ու շրջակայքի, Մոսուլի, Ջազիրայի, Ասորիքի, Եգիպտոսի, Սաղրիրի, Ջարալի ճանապարհի ու Խորասանի միջև: Տիգրիսի արևմտյան ափին իր քաղաքի հիմքերը դրեց, որը հայտնի է Աբու Ջաաֆարի քաղաք անունով: Չորս դուռ (դարպաս) դրեց, ընդ որում մի դուռը կոչեց Խորասանի դուռ (Բաբ Խուրասան), որը Տիգրիսի վրա էր, մի դուռը կոչեց Բասրայի դուռ, որը նայում էր ալ-Սարատի վրա, իսկ սա սկիզբ է առնում Եփրատից ու հասնում Տիգրիսին: Մի դուռն էլ կոչեց Քուֆայի դուռ, ու մյուսը՝ Ասորիքի դուռ (Բաբ ալ-Շամ): Այս դռներից ամեն մեկի վրա շինեց հավաքավայրեր (մաջալիս) ու ոսկեզօծ դմբեթներ, ուր ձիով բարձրանում էին:

Պարսպի լայնությունը ներքևում յոթանասուն կանգուն էր: Նա ամբողջ Բաղդադի շուրջը պարիսպ կառուցեց, ջանասիրությամբ շինեց, ճարտարապետներ (մուհանդիս), որմնադիրներ ու գործավորներ բերել տվեց ամեն քաղաքներից: Իր մաուլաներին ու զորավարներին հողամասեր հատկացրեց քաղաքի ներսում, որոնց անունով էլ կոչվեցին քաղաքի փողոցները ու նրանց շինարարություն կատարել տվեց: Ուրիշներին տեղ հատկացրեց քաղաքի դռների մոտ, զորականներին տվեց քաղաքի արվարձանները (արրատ), իր տոհմի անդամներին տվեց ծայրամասերը: Հողամասեր հատկացրեց իր որդուն Մահդիին և իր տոհմի մի շարք անդամներին, մաուլաներին ու զորավարներին:

Ուխտագնացությունից վերադարձին Աբու Ջաաֆարը գնաց Բաղդադ և կանգ առավ քաղաքի կենտրոնում Բաբ ալ-զահաբ (Ոսկե դուռ) կոչված պալատում 145 (1 ապրիլ 762 – 20 մարտ 763) թվականին: Շուկաները նախ քաղաքի ներսում էին, սակայն նա դուրս բերեց դեպի Քարխ:

էջ 387

Աբու Ջաաֆարը կառուցեց Մամեստիա (Մասսիսա) քաղաքը[49], որը նախապես փոքրիկ բերդ էր եղել: Ասվում է, որ այն կառուցել է Արդաշիր իբն Արդ ալ-Մալիք իբն Մարուանը: Հոռոմները ամեն ժամանակ հարձակվում էին և քանդում, փչացնում այս վայրը: Նա (Աբու Ջաաֆարը) շուրջը պարիսպ կառուցեց, այնտեղ բնակեցրեց ռազմիկների ու հավաքեց բանտերում եղածներին: Այս շինարարու-

թյան պետավարներն էին ալ-Աբբաս իբն Մուհամմադը և Սալիհ իբն Ալին:

էջ 389

[Մանսուրը] մեռավ Զու-լ-հիջջայի 3-ին, 158 թվականին (5 հոկտեմբեր 775):

էջ 390

Նրա օրոք 138 (755-756) թվականին արշավանք կատարեցին Սալիհ իբն Ալին, որն Ասորիքի ջունդի կառավարիչն էր և Աբբաս իբն Մուհամմադ իբն Ալին, որը Խորասանի կառավարիչն էր: Ռումի երկիրը արշավանքներ չէին կատարվել Ղամր իբն Յազիդի 125 (742-743) թվականի արշավանքից հետո: Ասորիքի ու Սահմանային ամրությունների կառավարիչ Սալիհ իբն Ալին իր կողմից պատավարների էր ուղարկում Ռումի երկիրը արշավելու, որոնց հրամանատարներն էին իր որդին՝ Ֆադլ իբն Սալիհը և ուրիշներ:

Այսպես 142 (759-760) թվականին [արշավեց] Աբբաս իբն Մուհամմադը: 143 (760-761) թվականին՝ նույնը, 145 (762-763) թվականին՝ Հումայդ իբն Կահթաբան, 146 (763-764) թվականին՝ Մուհամմադ իբն Իբրահիմը, 147 (764-765) թվականին՝ ալ-Աարիյ իբն Աբդալլահ իբն ալ-Հարիսը, 148 (765-766) թվականին՝ Ֆադլ իբն Սալիհը, 149 (766-767) թվականին՝ Յազիդ իբն Ուսայդը, 155 (771-772) թվականին՝ նույնը, իսկ 157 (773-774) թվականին՝ Զուֆար իբն Ասիմ ալ-Հիլալին:

ՄԱՀԴԻԻ ՕՐԵՐԸ

էջ 392

Նա Մուհամմադ իբն Աբդալլահ ալ-Մանսուրն է, որի մայրն էր Ումմ Մուսա բինտ (դուստր) Մանսուր ալ-Հիմյարին: Խալիֆա հռչակվեց Մանսուրի մահացած օրը: Նրա համար Ռարին համաձայնություն երդում (բայաա) վերցրեց Մեքքայում ներկա Հաշիմիներից (Աբբասյաններ) ու զորավարներից:

էջ 394

Նա հրամայեց բանտերից դուրս բերել պարտապաններին և այլ մարդկանց, ազատ արձակեց ու հրամայեց նրանց տալ ընծաներ,

նվերներ և դրամական միջոցներ: Ապա բոլոր մարդկանց արձակեց և ամեն մեկին հագցրեց ու տեղ հասցրեց ըստ հնարավորին:

էջ 395

Մահդին վերցրեց Իսա իբն Մուսայի զահաժառանգության իրավունքը, այդ բանը գնելով տաս միլիոն դիրհեմով: Նա իր որդու՝ Մուսայի համար համաձայնության երդում ապահովեց (բայաա) 159 (775 - 776) թվականին: Ապա նման երդում ապահովեց իր Հարուն որդու համար, որպես Մուսայից հետո երկրորդ ժառանգորդ:

էջ 396

Նա կառուցեց 163 (17 սեպտեմբեր 779 – 5 սեպտեմբեր 780) թվականին Հաղաս կոչված սահմանային ամրություն, որպեսզի դիմադրի թշնամուն և նետ մղի:

Բանն այն է, որ հոռոմները արշավել էին Մարաշ, չատերին գերեվարել ու կոտորել, սակայն Երբ Մահդին կառուցեց Հաղասը, Սահմանային զոտու բնակիչներն իրենց ավելի ուժեղ զգացին: Նա իր Հարուն որդուն այդ տարի արշավանքի ուղարկեց, զորավարների ու զորքի հետ միասին և նրան ճանապարհ դրեց մինչև Պիրամոս (Ջայհան) գետը: Այդ արշավանքի ժամանակ Հարունը նվաճեց Սամալուն և բաղմաթիվ բերդեր:

Ապա նա նրան արշավանքի ուղարկեց 164 (6 սեպտեմբեր 780 – 25 օգոստոս 781) թվականին և [Հարունը] հասավ Կոստանդնուպոլիս: Հոռոմները հաշտություն խնդրեցին ու նա հաշտություն կնքեց ու հեռացավ:

էջ 401

Մահդին Բաղդադից դուրս եկավ Մուհառամի 12-ին 169 թվականին (26 հուլիս 785) դեպի Ջաբար նահանգը և կանգ առավ Ռադդ կոչված գյուղում Մասաբադանի հոդում: Դուրս եկավ որսի և ամբողջ օրը հետապնդեց [որսը]: Շները մի եղնիկ էին հալածում և նա կամեցավ հասնել նրան: Եղնիկն անցավ մի ավերակի դռնից, անցան նաև շները, իսկ ձին սուրաց նրանց ետևից և նա (Մահդին) խփվեց դռանը ու նրան տարան վրանները: Մուհառամի 22-ին, 169 թվականին (6 օգոստոս 785) նա մահացավ քառասունութ տարեկան հասակում:

ԷՋ 402

Նրա օրոք դորբը [Ռումի դեմ] արշավանքի սարան հեսայլները.

159 (775 - 776) թվականին հոռոմները եկան Սամոսատ, չատերին դերեվարեցին և նա (Մահդին) ուղարկեց իր մտուլա Սաղիրին, որը փրկեց մահմեդականներին: Ապա դորքն արշավանքի տարավ Արրաս իրն Մուհամմադը և հասավ Անկիրիա (Անկիրա):

160 (776- 777) թվականին արշավեց Սումամա իրն ալ-Վալիդ ալ-Արսին:

161 (777 - 778) թվականին արշավեց Իսա իրն Ալին, որին պատահեց հոռոմների դորբը և սպանեց:

162 (778 - 779) թվականին Հասան իրն Կահթարա ալ-Թաին:

163 (779 - 780) թվականին Մահդիի որդի Հարունը, որը գրավեց Սամալուն:

164 (780 - 781) թվականին դարձյալ արշավեց Հարունը և հասավ Կոստանդնուպոլսի ծոցը:

166 (782 - 783) թվականին Սումամա իրն ալ-Վալիդը:

167 (783 - 784) թվականին ալ-Ֆազլ իրն Սալիհը:

168 (784 - 785) թվականին Մուհամմադ իրն Իբրահիմը:

ՀԱՐՈՒՆ ԱԼ-ՌԱՇԻԴԻ ՕՐԵՐԸ

ԷՋ 407

Հարուն ալ-Ռաշիդ իրն Մուհամմադ ալ-Մահդին, որի մայրն էր ալ-Խայզուրանը, խալիֆա դարձավ իր եղբոր՝ Մուսա [ալ-Հադիի] մեռած օրը՝ Ռարի Ա 14-ին 170 թվականին (14 սեպտեմբեր 786):

[Հարունը] Ֆազլ իրն Յահիային նշանակեց Խորասանի կառավարիչ և նա երբ հասավ, տեսավ, որ Թալեկանի ժողովուրդն ապստամբել է: Նա գրավեց Թալեկանը: Հարձակվեց Թուրքաց տերը մեծ բազմությամբ և հանդիպեց Ֆազլի զորքին ու նրանք ուժեղ ընդհարում ունեցան: Նա խփեց Թուրքաց տիրոջ դեմքին, որն ընկճվեց և Ֆազլը ջարդեց նրա զորքն ու կողոպտեց ունեցվածքը:

ԷՋ 410

Հարունը դուրս եկավ Ասորիք դնալու նպատակով, սակայն երբ լսեց Աբու-լ-Հայզամի սպանության լուրը, գնաց Սահմանային ամրությունները: Նա Հարսամա իրն Այանին արշավանքի ուղարկեց Ռումի երկիրը և հրամայեց կառուցել Տարսոնը 171 (787 - 788) թվականին: Նա ամուր կառուցեց, հինգ դուռ դրեց, իսկ շուրջը՝ ութսունյոթ աշտարակ:

[Տարսոնն] ունի մեծ գետ, որը մեջտեղից է նրան ճեղքում և վրան կամարակապ կամուրջներ կան: Շինարարությունն սկսել էր նրա (Հարունի) մտուլա Աբու Սուլայմանը:

էջ 415

Ռաշիդը իր [ավագ] որդուն՝ Մուհամմադ ալ-Ամինին դահաժառանգ դարձնելուց հետո, Մամուն որդուն ևս դահաժառանգության համար համաձայնության երդում (բայաա) ստացավ 183 (799 - 800) թվականին: Նրան երդում տվեցին բոլոր մարդիկ, նույնիսկ չուկաներում: Այս երկու դեպքերի (երկու որդիների դահաժառանդ հռչակելու) միջև ութ տարի էր անցել: Նա Մամունին ու Մուհամմադին իրավագետների (ֆուկիհ) ու հադիսագետների մոտ էր ուղարկում դասեր լսելու, ընտրելով նրանց համար կրոնագետների ու տրամաբանությանը հմուտ (ահլ ալ-նադար) գիտնականների: Մուհամմադը դանդաղ էր սովորում, իսկ Մամունն արագ էր յուրացնում:

Ռաշիդը բերել տվեց կառավարիչներին, բնակիչներին, դեհկաններին, կալվածատերերին, բերքը դնողներին և ընդունողներին, որոնց վրա կուսակված դումարներ կային: Նրանցից այն (սլարտքերը) պահանջելու համար վերակացու նշանակեց Արդալլահ իբն ալ-Հայսամ իբն Սամին, որը տարբեր ձևի տանջանքներով պահանջեց նրանցից: Այն տեղի ունեցավ 184 (800) թվականին:

էջ 422

Պատմել է Իսմայիլ իբն Աուրայհը, թե՝ Ռաշիդը մի օր Բաղդադում իր մոտ կանչեց ու ասա:

Ասաց՝ ուզում եմ քեզ մի գաղտնիք հայտնել, սակայն եթե լսես թե որևէ մեկին պատմել ես, վիզդ կկտրեմ: Ես ետ կանգնեցի և ասացի՝ ով հավատացելոց իշխան, եթե որևէ մեկին ասել ես, կարիք չկա, որ ինձ էլ ասես: Ասաց՝ ոչ ոքի չեմ ասել ու չեմ ասի: Ես ուզում եմ կոտորել Բարմաքի տոհմը[60] այնպես, որ ոչ ոքի նման ձևով չենն սպանել և նրանց հավիտյան մեջտեղից վերացնեմ: Ասացի՝ Ալլահը հաջողություն տա հավատացելոց իշխան և քեզ առաջնորդի:

Անցավ մեկ տարի, ապա երկու, երեք և չորրորդ տարվա սկզբին կոտորեց նրանց, ընդ որում Ջաֆարի[61] սպանությունը կատարվեց Սաֆար ամսին 188 թվականին (19 հունվար – 16 փետրվար 804):

Էջ 423

Ռաշիդն իր Կասիմ որդուն արշավանքի ուղարկեց 188 (803-804) թվականին: Նրա հետ էր Արդ ալ-Մալիք իբն Սալիհ ալ-Հաշիմին, իսկ հրամանատարն էր Իբրահիմ իբն Օսման իբն Նահիքը: Նա պաշարեց Հիսն Սինանը և Կուռան: Սակայն վրա հասան սաստիկ սովը, կարիքը և սղությունը և հոռոմները հաշտություն առաջարկեցին երեք հարյուր քսան մահմեդական [գերիների] ազատ արձակելու պայմանով, իսկ նա ընդունեց ու հեռացավ:

Էջ 426-428

ՀԱՐՅՈՒՐ ՈՒԹՍՈՒՆԻՆԸ
(8 դեկտեմբեր 804 – 26 նոյեմբեր 805) ԹՎԱԿԱՆ

Հայաստանը Մահդիից հետո ապստամբել էր և մնաց ապստամբած վիճակում նաև Մուսայի (Հադիի) օրոք: Երբ իշխանության ղլուխ անցավ Ռաշիդը, Խուզայմա իբն Խազիմ ալ-Տամիմին նշանակեց Հայաստանի կառավարիչ, որը մնալով մեկ տարի երկու ամիս զսպեց ու երկրում կարգ հաստատեց և բնակիչները հնազանդվեցին:

Ապա Ռաշիդը նշանակեց Յուսուֆ իբն Ռաշիդ ալ-Սուլամիին Խուզայմա իբն Խազիմի փոխարեն: Սա Նիզարի [ցեղախմբի] մարդկանց տեղափոխեց այս երկիրը: Նախապես Հայաստանում գերիշխող էին Եմենի [ցեղախմբի] արաբները, իսկ Յուսուֆի օրոք բազմացան Նիզարիները:

Հետո նշանակեց Յազիդ իբն Մազիազ իբն Զաիդա ալ-Շայբանիին, որն ամեն կողմից այստեղ փոխադրեց Ռաբիա [ցեղախմբի] մարդկանց, այնքան որ այսօր նրանք գերակշիռ թիվ ունեն: Նա ամենախիստ ձևով զսպեց երկիրը, այն աստիճանի, որ ոչ ոք չէր կարող շարժվել:

Նրանից հետո [Ռաշիդը] նշանակեց Արդ ալ-Քարիր իբն Արդ ալ-Համիդին՝ Զայդ իբն ալ-Խաթթաբի որդուն, որի կացարանը (մանդիլ) Խառանում էր: Նա եկավ [Հայաստան] Դիար Մուդար [ցեղախմբի] մի խումբ մարդկանց հետ, սակայն չորս ամիս մնալուց հետո հեռացավ:

Ապա նշանակեց ալ-Ֆազլ իբն Յահիա իբն Խալիդ ալ-Բարմաքիին, որն անձամբ եկավ, և հենց որ հասավ, ուղղվեց դեպի Դարբանդ, արշավեց Համդին բերդը, սակայն Համդինի ժողովուրդը նրան փախուստի մատնեց: Ոչ մի բանի չնայելով, նա հեռացավ ու գնաց Իբաք, իր փոխարեն թողնելով Օմար իբն Այուբ ալ-Քինանիին:

Երբ Ֆազլը եկավ Իրաք, ուղարկեց Արու-լ-Սաբահին, որպես Հայաստանի հարկերի [վերատեսուչ] և Սաիդ իբն Մուհամմադ ալ-Հառանի ալ-Լահբիին՝ որպես ռազմական գործերի [վերատեսուչ]:

Պարտավի բնակչությունն ապստամբեց Աբու Սաբահի դեմ ու սպաննեց նրան: Հայաստանն ապստամբեց և հանդես եկավ Աբու Մուսլիմ ալ-Շարին (խարիջի): Ֆադլը Հայաստանի կառավարիչ նշանակեց Խալիդ իբն Յազիդ իբն Ուսայդ ալ-Սուլամիին[52], իսկ նա [օգնության] առաքեց Աբդ ալ-Մալիք իբն Խալիֆա ալ-Հարաշիին հինգ հազարով: Նրանք Ռույանում բախվեցին Աբու Մուսլիմ ալ-Շարիի հետ, իսկ նա հաղթեց նրանց և ինքը՝ Աբու Մուսլիմը գնաց ու գրավեց ալ-Քիլար ամրոցը:

Ռաշիդը Հայաստանի կառավարիչ նշանակեց ալ-Աբբաս իբն Ջարիր իբն Յազիդ իբն Ջարիր իբն Աբդալլահ ալ-Բաջալիին[53], որը երբ հասավ Պարտավ, բայլականցիները ապստամբեցին, իսկ նա պաշտպանվեց նրանցից Պարտավի արվարձանում և Մաադան ալ-Հիմսիին վեց հազար զորքով ուղարկեց Աբու Մուսլիմի դեմ: Արանք իրար բախվեցին ու սպանվեց Մաադան ալ-Հիմսին, իսկ Աբու Մուսլիմը գնաց Դվին, չորս ամիս պաշարելուց հետո հեռացավ, գնաց Բայլական և այնտեղ կանգ առավ:

Հայաստանի վիճակը բարդացավ և Ռաշիդն առաքեց Յահիա ալ-Հարաշիին, տասներկու հազար զորքով, իսկ Յազիդ իբն Մազիադ ալ-Շայբանիին՝ տաս հազարով: Նա հրամայեց Յազիդ իբն Մազիադին գնալ Հայաստան, իսկ Հարաշիին կարգադրեց հարձակվել Ատրպատականի վրա: Այդ ժամանակ Ատրպատականում բռնացել էր Մուհալլիբ ալ-Տամիմին, իսկ Հաբաշին նրա հետ հանդիպեց, կռվեց ու փախուստի մատնեց և երկիրը կարգի բերեց: Ապա գնաց Հայաստան, որպեսզի Յազիդ իբն Մազիադի հետ կռվի դուրս գա Աբու Մուսլիմ ալ-Շարիի դեմ, սակայն երբ երկիր հասավ, վերջինս մահացել էր: Նրան հաջորդեց ալ-Աքան իբն Մուսա ալ-Բայլականին [...] մաուլան, որի կացարանը (մանզիլ) Բայլականն էր: Երբ սա տեղեկացավ Յահիա ալ-Հարաշիի գալստյան մասին, նրա դեմ առաքեց ալ-Խալիլ իբն ալ-Սաքանին, իր լավագույն հեծյալներով: Հաբաշին բախվեց նրա հետ, գերեց նրան ու դիմեց Բայլական: Երբ Սաքանն իմացավ այս լուրը, դուրս եկավ ու փախավ գնաց Քիլաբ (Շնհեր) ամրոցը: Բայլականի բնակիչները եկան Հարաշիի մոտ ու երաշխավորագիր խնդրեցին, իսկ նա մտցրեց նրանց քաղաք և երաշխավորագիր տվեց ժողովրդին, սակայն [քաղաքի] բերդը քանդեց:

Սաքանն ութ հազարով գնաց Յազիդ իբն Մազիադի մոտ երաշխավորագիր խնդրելով և նա տարավ նրան Ռաշիդի մոտ: Երբ երկիրը հանդարտվեց, Ռաշիդը Մուսա իբն Իսա ալ-Հաշիմիին կառավարիչ նշանակեց: Սա Հայաստանում մնաց մեկ տարի, սակայն նորեն սկսեց խռովությունը և տարբեր գավառներ ապստամբեցին: Այդ մասին դրեց Ռաշիդին, իսկ վերջինս ասաց՝ հարմար եմ գտնում միայն Հարաշիին ու հեռացնելով Մուսա իբն Իսային, Հարաշիին առաքեց

որպես կառավարիչ և նա սրակոտոր արեց նրանց ու վիճակը կարգավորվեց:

Ռաշիդը կառավարիչ նշանակեց Ահմադ իբն Յազիդ իբն Ուսայդ ալ-Սուլամիին, սակայն երբ նա եկավ, Հարաշիի հետ ու նրանից էլ առաջ այստեղ եկած խորասանցիները ապստամբեցին և կռվի բռնվեցին: Նրանք համաձայնեցին և ասում էին՝ քեզ չենք լսի ու հպատակվի:

Ապա Ռաշիդը նշանակեց Սաիդ իբն Սալմ իբն Կուտայբա ալ-Բահիլիին[64]: Երբ երկիր հասավ, մարդիկ ամիսներ շարունակ թշնամական դիրք բռնեցին, իսկ նա նեղեց պատրիկներին: Նրա դեմ բռնստացավ Դարբանդի ժողովուրդը և հարձակվեց նրա նշանակած տեղական կառավարչի վրա: Դարբանդի տերն էր դարձել ալ-Նաջմ իբն Հաշիմը, որին Սաիդ իբն Սալմը սպանեց: Ապստամբեց նրա որդին, Հայան իբն Նաջմը, որն սպանեց Դարբանդում Սալդի նշանակած կառավարչին ու նրա զլուխը ցուցադրելով ապստամբության կոչ արեց: Գրեց խաղարաց թագավոր խաքանին և նա մեծ զորքով հարձակվեց, ասպատակ սփռեց մահմեդականների դեմ, կոտորեց ու մեծ բազմություն գերեվարեց: Նա եկավ ու հասավ Կուր գետի կամուրջը և մահմեդականների մեծ բազմություն գերեվարեց, բոլորին կոտորեց, երկիրը վառեց, կոտորեց կանանց ու երեխաներին:

Երբ Ռաշիդն այս բաները լսեց, ուղարկեց ալ-[...]արին՝ հրամայելով նրան ձերբակալել Սաիդ իբն Սալմին և ցուցադրել մարդկանց առջև: Երբ տեղ հասավ, Սաիդը նրան փող տվեց և ալ-[...]արը համաձայնեց առնել փողը: Երբ Ռաշիդն այդ բանը լսեց, ուղարկեց Նասր իբն Հաբիբ ալ-Մուհալլաբիին որպես կառավարիչ, սակայն մի քիչ մնալուց հետո հանեց նրան ու կառավարիչ նշանակեց Ալի իբն Իսա իբն Մահանին: Երբ սա տեղ հասավ, վատ վերաբերմունք ցուցաբերեց և Շարուանի ժողովուրդն ապստամբեց և երկիրը խռովեց: Ռաշիդը նշանակեց Յազիդ իբն Մազիադ ալ-Շայբանիին[65], իսկ Ալիին՝ նետ ուղարկեց Խորասան: Նա Յազիդ իբն Մազիադին դարձրեց Հայաստանի ու Ատրպատականի կառավարիչ: Երբ սա եկավ, մարդիկ հնազանդվեցին, իսկ նա երկրի վիճակը կարգավորեց, հաշտեցրեց նիզարի ու եմենի [արաբներին], գրեց թագավորների ու պատրիկների որդիներին, գոհացրեց նրանց ու երկիրը հանդարտվեց:

Հետո Ռաշիդը կառավարիչ նշանակեց Խուզայմա իբն Խազիմ ալ-Տամիմիին, իսկ սա բռնեց պատրիկներին ու թագավորների որդիներին ու զլխատեց նրանց և ամենավատ վերաբերմունքը ցույց տվեց: Ապստամբեցին Վիրքը և ծանարները և նա զորք ուղարկեց, իսկ նրանք կոտորեցին նրան: Նա ուղարկեց Սաիդ իբն ալ-Հայսամ իբն Շուբա իբն Զուհայր ալ-Տամիմին մեծ զորքով և նա կռվեց Վիրքի ժողովրդի ու ծանարների դեմ, մինչև որ նրանց երկրից

արտաքսեց, ապա գնաց Տվղիս:

Խուղայմա իրն Խազիմը մեկ աարուց պակաս մնաց, ապա Ռաշիդը հեռացրեց նրան և նշանակեց Սուլայման իրն Յազիդ իրն ալ-Ասամ ալ-Ամիրիին, որը միամիտ ու հիմար ծերունի էր. այնքան թույլ էր, որ ոչինչ չէր կարող անել և քիչ էր մնում, որ երկիրը ձեռքից գնար:

Ռաշիդը նշանակեց ալ-Աբբաս իրն Զուֆար ալ-Հիլալիին, որի դեմ ապստամբեցին ծանարները և նա կռվի ելավ նրանց դեմ, սակայն չկարողացավ հաղթել: Ռաշիդն ուղարկեց Մուհամմադ իրն Զուհայր իրն ալ-Մուսայիբ ալ-Դաբբիին[56] և սա Ռաշիդի նշանակած վերջին կառավարիչն էր Հայաստանում:

Եղեսիայի ժողովուրդն ըմբոստացավ 190 (805-806) թվականին և ապստամբեց իր կառավարչի դեմ: Ռաշիդը նրանց կողմը գնաց և երբ հասավ Մանբիջ, նրանց պատվիրակություններ դիմավորեց նրան իրենց ձեռքով տալով [հարկը] և թողություն խնդրեցին, իսկ նա ներեց:

Ապա դիմեց Ռումի երկիրը, ամառային արշավանք կատարեց և նվաճեց Հերակլիան ու մաթամիրը (ցորենի շտեմարան):

էջ 431

Նրա օրոք արշավանքները ղեկավարեցին.

171 (787-788) թվականին Յազիդ իրն Անբասա ալ-Հարաշին, որը Իսհակ իրն Սուլայմանի կողմից էր նշանակված:

172 (788-789) թվականին՝ Մուհամմադ իրն Իբրահիմը:

173 (789-790) թվականին՝ Իբրահիմ իրն Օսմանը:

174 (790-791) թվականին՝ Սուլայման իրն Աբու Ջաաֆարը:

175 (791-792) թվականին՝ Աբդ ալ-Մալիք իրն Սալիհը, սակայն ասվում է, որ նա չի մտել հոռոմոց երկիրը, այլ լեռնանցքը հասնելուց հետո՝ ուղարկեց Ֆադլ իրն Սալիհին:

176 (792-793) թվականին՝ Հաշիմ իբն ալ-Սալթը:

177 (793-794) թվականին՝ Դաուդ իբն ալ-Նումանը, Աբդ ալ-Մալիքի կողմից նշանակված:

178 (794-795) թվականին՝ Յազիդ իրն Ղաղուանը:

179 (795-796) թվականին՝ Ֆադլ իրն Մուհամմադը:

180 (796-797) թվականին՝ Իբրահիմ իրն ալ-Կասիմը:

181 (797-798) թվականին՝ Հարուն ալ-Ռաշիդը, որը գրավեց Հիսն (բերդ) ալ-Սաֆսաֆը:

182 (798-799) թվականին՝ Իբրահիմ իրն ալ-Ասիմ, Իսա իբն Ջաաֆարի կողմից:

183 (799-800) թվականին՝ Ֆադլ իբն ալ-Աբբասը:

184 (800) թվականին՝ Մուհամմադ իրն Իբրահիմը:

185 (801) թվականին՝ Իբրահիմ իբն Օսմանը:

186 (802) թվականին՝ Իբրահիմ իբն Օսմանը կրկին:

187 (802-803) թվականին՝ Կասիմ իբն ալ-Ռաշիդը, Արդ ալ-Մալիք իբն Սալիհը, Իբրահիմ իբն Օսման իբն Նահիքը, և այդ անգամ սպանվեց ալ-Ռաշիդ Իբրահիմ իբն Օսմանը:

189 (804-805) թվականին՝ Ֆադլ իբն ալ-Արրաբը:

190 (805-806) թվականին՝ Ռաշիդը, որը նվաճեց Հերակլիան ու Մաթամիրը: Նա ծովի վրա արշավանքի ուղարկեց Համիդ իբն Մայուֆին: Կիպրոսի բնակիչները հաշտության պայմանագիրը խախտել էին, իսկ նա արշավեց, կոտորեց ու գերեվարեց:

191 (806-807) թվականին Ռաշիդը դուրս եկավ արշավանքի, սակայն երբ հասավ Հադաս, դարձյալ արշավանքի ուղարկեց Հարսամա իբն Այանի հրամանատարության տակ և ինքը մնաց սահմանային ամրությունների գոտում, մինչև որ Հարսաման հեռացավ:

ՄՈՒՀԱՄՄԱԴ ԱԼ-ԱՄԻՆԻ ՕՐԵՐԸ

էջ 433

Երդում տրվեց Մուհամմադ ալ-Ամին իբն Հարուն ալ-Ռաշիդին, որի մայրը Զաաֆար իբն Մանսուրի դուստրն էր: Խալիֆաների շարքում հայրն ու մայրը Հաշիմի էին միայն Ալի իբն Աբու Թալիբը և Մուհամմադը (Ամին): Նրան երդում տվեցին Թուսում, նույն օրը, երբ մահացավ Ռաշիդը, այսինքն կիրակի օրը՝ Ջումադա Ա սկիզբը, 193 թվականին (20 փետրվար 809):

էջ 435

Նա Հայաստանի կառավարիչ նշանակեց Ասադ իբն Յազիդ իբն Մազիադին, որը դալով՝ տեսավ, որ Երկրի մի մասին տիրացել են Յահիա իբն Սաիդը կոչեցյալ Քաուքաբ ալ-Սուրհ և Մարուան իբն Մուհամմադ իբն Մարուան [խալիֆայի] մաուլա Իսմաիլ իբն Շուաբը: Նրանք Վիրքի կողմերում էին, իսկ նա խորամանկությամբ երկուսին էլ բռնեց, ապա ներեց ու արձակեց: Նա լավ բարքի տեր էր ու առատաձեռն:

Ապա Մուհամմադ [Ամինը] հեռացրեց նրան և Հայաստանի կառավարիչ նշանակեց Իսհակ իբն Սուլայման ալ-Հաշիմիին[57], որն իր փոխարեն առաքեց որդուն՝ Ֆադրին և սա մնաց [պաշտոնում] մինչև «հեռացվածի» (մախլու) իշխանության վերջը:

Նա (Ամինը) Մուհամմադ իբն Սաիդ իբն Սարհ ալ-Քինանիին նշանակեց Եմենի կառավարիչ, որը Պաղեստինի բնակիչներից էր: Սա

մնաց երեք տարի, ապա հեռացվեց ու փոխարենը նշանակվեց Ջաբիր իբն Յազիդ ալ-Բաջալին: Սակայն իբն Սարհը Եմենից դուրս եկավ հսկայական ունեցվածքով և գալով Պագեստին, ձեռք բերեց պալատներ ու կալվածներ:

էջ 436

Որոշ մարդիկ Մուհամմադին (Ամին) լարեցին Մամունի դեմ և նրանց միջև վատ հարաբերություններ ստեղծվեցին: Հրահրողներն էին Ալի իբն Իսա իբն Մահանը և Ֆադլ իբն ալ-Ռաբիանն: Նրան համոզեցին, որ պետք է երդում տրվի նրա որդուն իբրև իբենից հետո գահաժառանգի, իսկ Մամունի [թեկնածությունը] պետք է հանել: Այդպես էլ արեց և երդում տրվեց նրա որդուն՝ Մուսային և դա կատարվեց Ռաբի Բ ամսի 4-ին, 194 թվականին (16 հունվար 810): Նա հավաքեց այն պայմանագրերը, որ գրել էր Ռաշիդը իբենց երկուսի [ժառանգության] մասին ու վառեց և նրանց երկուսի (եղբայրների) միջև թշնամություն սկսեց: Մուհամմադը (Ամին) գրեց Մամունին՝ հրամայելով գալ իր մոտ բոլոր զորավարներով հանձնելու: Սակայն նա պատասխանեց, որ ինքը պարտավոր չէ նրան լսել, կամ հնազանդվել: Նա (Ամինը) գրեց նաև Խորասանում գտնվող զորավարներին, որոնք նույն ձևով պատասխանեցին, թե՝ մենք քեզ հավատարիմ կլիներենք, եթե դու քո եղբոր նկատմամբ ունեցած ուխտը պահես, սակայն դու խախտեցիր պայմանագիրը, կամայականորեն շարժվեցիր, արհամարհելով հավատը և ուխտերը:

էջ 439-441

Աբդ ալ-Մալիք իբն Սալիհը մեռավ Ռակկայում 196 (811-812) թվականին և նա Մուհամմադ իբն Հարունի կողմից կառավարիչ էր Ջազիրայի, Կիննասրինի ջունդի, Ավասիմի ու Սահմանային ամրությունների վրա: Երկիրը խառնաշփոթ վիճակում էր նրա մահվանից հետո, ամեն մի պետ (ռաիս) մի մասի տիրացավ (բռնացավ): Գոյացավ երկու խմբավորում (հիզբ), մեկը կողմնակից էր Մուհամմադին, մյուսը՝ Մամունին: Ջմնաց մի երկիր, ուր իրար դեմ չկռվեին, չկար որևէ իշխանություն, որ արգելեր նրանց:

Թահիրը եկավ Վասիթ Ռաջաբի 3-ին (21 մարտ 812), երբ արդեն Մամունին երդում էին տվել Բասրայում, Քուֆայում, Մոսուլում, Եգիպտոսում, Ռակկայում:

Թահիրը եկավ Բաղդադ Ռաջաբի 8-ին 196 թվականին (24 մարտ 812): Նա Բաղդադում գտնվող զորքին կոչ արեց երդում տալ

Մամունին և նրանը ընդառաջեցին:

Մուհամմադը չորս հարյուր զրոշ տվեց զորավարներին, Ալի իբն Մուհամմադ իբն Իսա իբն Նահիքին հրամանատար նշանակեց ու հրամայեց գնալ Հարսամայի դեմ, որը Նահրավանում բանակ էր դրել: Նրանք հանդիպեցին Ռամադան (16 մայիս – 14 հունիս) ամսին: Նա հաղթեց նրանց, գերելով Ալի իբն Մուհամմադ իբն Իսա իբն Նահիքին և ուղարկեց նրան Մամունին:

Նա զրոհեց մինչև հասավ Նահրայն կոչված վայրը, Բաղդադից մեկ կամ երկու փարսախ հեռավորության վրա, իսկ Թահիրը կանգ առավ Սարսար գետի մոտ Բաղդադից չորս փարսախ հեռու: Այսպիսով, Թահիրը [քաղաքի] արևմտյան կողմում էր, իսկ Հարսաման արևելյան կողմում և կռիվը Բաղդադում դնում էր երկու կողմի վրա միաժամանակ: Բանն այն է, որ [նման պայմաններում] վաճառականներին չէին անհանգստացնում, չուկաները գործում էին և նույն վաճառականի մոտ թե՛ Մամունի մարդիկ էին դալիս, թե՛ Մուհամմադի (Ամինի) և ոչ մի վնաս չէր լինում:

Ըմբոստացան Մուհամմադի դեմ արնաներն[58] ու զինվորականները և կոչ արեցին հոգուտ Մամունի, գրեցին Թահիրին, պատանդներ տվեցին նրան, իսկ Թահիրը մտավ Բաղդադ և ճեղքելով արևմտյան կողմը (ալ-Ջանիբ ալ-Ղարբի), հասավ Անբարի դուռը (Բաբ ալ-Անբար):

Բաղդադի արևելյան մասի ժողովուրդը նույնպես ապստամբեց և կոչ արեցին Մամունի համար:

Զուհայր իբն Մուսայիբը մտավ Բաղդադ Քիլուազիի կողմից նավերով, որոնց վրա կային քարաններ և քարընկեցներ: Մուհամմադը գնաց իր պալատը, որը հայտնի էր Խուլդ (անմահություն) անունով, Բաղդադի արևմուտքում ու այնտեղ ամրացավ, իսկ Զուհայրը քարեր նետեց մեքենաներով:

Հարսաման մտավ Խորասանի դռնով Ասքար ալ-Մահդիի կողմից, որը Բաղդադի արևելյան կողմում է, իսկ Թահիրը իր ճամբարից մտավ Աբու Ջաաֆարի քաղաքը (կենտրոնը) և նրանք պաշարեցին Խուլդ պալատը, իսկ Մուհամմադը (Ամին) դուրս եկավ Խորասանի դռնից, ապա հասնելով Տիգրիս, ուղեց դիմել Հարսամային: Թահիբի մարդիկ տեղեկանալով ըմբոստացան Հարսամայի դեմ, որն իր մի հրաձակ նավում էր և ջրասույզ արեցին նրան ու մի ժամից դուրս բերեցին: Դուրս եկավ Մուհամմադը (Ամին) ծածկոցով ու չալվարով ու նստեց ափին, իսկ զինվորներն անցնում էին կողքով ու չէին ճանաչում, մինչև որ մի մաուլա ճանաչեց ու տարավ իր տունը:

Այս լուրը հասավ Թահիր իբն ալ-Հուսայնին, սակայն տաբակարծիք եղան Թահիրը, Հարսաման և Զուհայրը և Թահիրը հրամայեց իր մաուլա Կուրայշ ալ-Դինդանիին, որը նրա (Ամինի) գլուխը կտրեց, ցցի

վրա ամրացրեց և նա (Թահիրը) գնաց իր ճամբարը՝ Բուստանում: Ապա այն ուղարկեց Մամունին:

էջ 442

Նրա խալիֆայությունը տևեց Ռաշիդի մեռնելու օրվանից մինչև իր սպանությունը՝ չորս տարի յոթ ամիս ու քսանմեկ օր, իսկ Հարունի (ալ-Ռաշիդ) մեռած օրից մինչև իր հանվելը (գահաղուրկ լինելը)՝ երեք տարի: Սպանության օրը քսանյոթ տարեկան ու երեք ամսական էր: Երկու որդի ուներ՝ Մուսա և Արդալլահ: Նրա օրոք հիմնական տնօրինողը (դալիր) Իսմաիլ իբն Սուբայհ ալ-Հառանին էր և Ֆադլ իբն ալ-Ռաբիան: Ջորքի (չուրթա) պետն էր Մուհամմադ իբն ալ-Մուսայիբը, որին հանեց ու Հայաստանի կառավարիչ նշանակեց: Իսկ նրա փոխարեն կարդեց Մուհամմադ իբն Համդա իբն Մալիքին, հետո հեռացրեց ու փոխարենը դրեց Արդալլահ իբն Խազիմ ալ-Տամիմիին: Նրա պահակադորքի (հարաս) պետն էր Իսմատ իբն Աբու Իսմատը, իսկ սենեկապետն (հաջիբ) էր Ֆադլ իբն ալ-Ռաբիան, բայց նրան փոխարինում էր որդին:

ՄԱՄՈՒՆԻ ՕՐԵՐԸ

էջ 444

195 (810-811) թվականին խալիֆա դարձավ Աբդալլահ ալ-Մամուն իբն Հարուն ալ-Ռաշիդը, որի մայրն ստրկուհի (ումմ վալադ) էր, Մարաջիլ ալ-Բաղդիսիյա կոչված: 198 թվականի Մուհառամ ամսին (սեպտեմբեր 813), երբ սպանվել էր Մուհամմադը (Ամին), նրան (Մամունին) միացան բոլոր երկրների բնակիչները և չմնաց մեկը, որ նրան հնազանդություն չհայտներ:

էջ 445

198 (813-814) թվականին Մամունն ալ-Հասան իբն Սահլին ուղարկեց Իրաք, որպես այդ և այլ երկրների կառավարիչ: Քուֆայում ապստամբել էր Ասֆարը, որը հայտնի էր Աբու-լ-Սարայա անվամբ, իսկ նրա անունն էր ալ-Սարիյ իբն Մանսուր ալ-Շայբանի, իր հետ ունենալով Մուհամմադ իբն Իբրահիմ ալ-Ալաուիին, որը հայտնի էր Իբն Թաբաթբա անվամբ: Ապա մեռավ Մուհամմադ իբն Իբրահիմը և Աբու-լ-Սարայան նրա փոխարեն նշանակեց Մուհամմադ իբն Մուհամմադ իբն Զայդին: Իսկ Բասրան գրավել էր ալ-Աբբաս իբն Մուհամմադ իբն Մուսա ալ-Ջաաֆարը:

Եկավ Զայդ իբն Մուսա իբն Ջաաֆար իբն Մուհամմադը Քուֆայից, ուր նա ապստամբել էր և գնաց Բասրա ալ-Աբբաս իբն Մուհամմադ ալ-Ջաաֆարի հետ: Վասիթը գրավեց Մուհամմադ իբն ալ-Հասանը, որը հայտնի էր Աալկ անվամբ: Եմենը գրավեց Իբրահիմ իբն Մուսա իբն Ջաաֆարը: Մծբինում և նրա շրջակայքում բռնացավ Ահմադ իբն Օմար իբն ալ-Խաթթաբ ալ-Ռաբիան, Մոսուլում՝ ալ-Աայիդ իբն Ունսը, Նվիրկեբտում՝ Մուսա իբն ալ-Մուբարաք ալ-Յաշքարին, Հայաստանում՝ Արդ ալ-Մալիք իբն ալ-Ջահհաֆ ալ-Սուլամին[69] և Մուհամմադ իբն Ատտաբը, Ատրպատականում (Ալարբայջան)՝ Մուհամմադ իբն ալ-Ռավվադ ալ-Ադդին, Յաղիդ իբն Բիլալ ալ-Յամանին, Մուհամմադ իբն Հումայդ ալ-Համադանին, Օսման իբն Աֆքալը և Ալի իբն Մուռ ալ-Թաին, Ջաբալում՝ Աբու Դուլաֆ ալ-Իջլին, Մուռա իբն Աբու Ռադինին, Ալի իբն Բահլուլը, Մուհամմադ իբն Ջահրան, Սինանը և Զադ իբն [...]: Սիլսիլայում՝ Վահն Հասասը, իսկ նրա դավառում՝ Բիսթամ իբն ալ-Սուլուս ալ-Ռարիան, Քաֆր Տուսայում և Ռաս Այնում՝ Հարիր իբն ալ-Ջահմը, Քայսումում ու նրան հարող Դիար Մուդարի շրջաններում՝ Նասր իբն Շարաս ալ-Նասրին, որն ամենաուժեղ կովողներից էր և անպարտելի, Կուբուսում և Ավասիմի այլ գավառներում (քուրա)՝ ալ-Աբբաս իբն Զուֆար ալ-Հիլալին, Հիյարում ու Կիննասրինի ու նրան հարող այլ գավառներում՝ Օսման իբն Սումամա ալ-Աբսին, իսկ Հալերի մոտ գտնվող Հադիրում՝ Մանի ալ-Տաննուխին:

էջ 448

Մամունը Ռիդա Ալի իբն Մուսա իբն Ջաաֆարին ընրեց Մաղինայից Խորասան: Նա դնսպան էր ուղարկել Ռաջա իբն Աբու Դահհաքին՝ Ֆադլ իբն Սահլի ազգականին: Նա եկավ Բաղդադ, ապա նրան տարան Մահ ալ-Բասրայի ճանապարհով մինչև Մերվ: Մամունը նրան (Ալի Ռիդա) գահաժառանգ հռչակեց Ռամազանի 8-ին, 201 թվականին (30 մարտ 817): Նա (Մամունը) մարդկանց ստիպեց կանաչ հագնվել սևի փոխարեն և այդ մասին ամեն կողմ գրավոր հայտնեց: Ռիդայի համար համաձայնության երդում տվեցին, մզկիթների մինարաներից կոչ արեցին և դինարներ ու դիրհեմներ կտրեցին նրա անունով:

էջ 453

Երբ [Մամունը] հասավ Թուս, մեռավ Ռիդա Ալի իբն Մուսա իբն Ջաաֆար իբն Մուհամմադը Նուկան կոչված գյուղում 203 (818-819)

թվականի սկզբին: Միայն երեք օր հիվանդացավ և ասվում է, թե Ալի իբն Հիշամը թունավորված նուռ կերցրեց նրան, իսկ Մամունը սաստիկ ցավեց նրա համար:

ԼՋ 453-454

Մամունը եկավ Խաղաղության քաղաքը (Բաղդադ) Ռարի Ա ամսին 204 թվականին (26 օգոստոս – 24 սեպտեմբեր 819): Նա, ինչպես նաև զորավարներն ու զինվորները ամենքը կանաչ էին հագել: Մի շաբաթ մնալուց հետո հանեց [կանաչը] ու վերստին սև զգեստներ կրեցին:

ԼՋ 459

Մամունը Բաղդադից գնաց Ֆում ալ-Սիլհ, որը Հասան իբն Սահլի կացարանն (մանզիլ) էր : Նա ամուսնացավ Հասան իբն Սահլի զստեր հետ և այնտեղ հարսանիք արեց: Այսպիսի հարսանիք երբեք տեսնված չէր: Մամունի այնտեղ գտնվելու օրերին Հասան իբն Սահլը մեծ ծախսեր կատարեց Մամունի և բոլոր նրա հետ գտնվողների՝ նրա տոհմի (տան) անդամների, քարտուղարների, մերձավորների ու զորքի բոլոր մարդկանց համար: Նա կալվածներ, գյուղեր, հարճեր, պատանի ծառաներ (վասիֆ), ձիեր ու գրաստ ընծայեց և այս բոլորի համար գրվում էր փոքրիկ թերթերի վրա, գրվում մշկահոտ խողովակաձև գալարների (բանադիկ, բդեղ) մեջ և շաղ էին տալիս մարդկանց գլխին: Ամեն մեկը, որ վերցնում էր գալարը, նայում էր գրվածքին և վերակացուներից ստանում [ինչ որ գրված էր]: Ապա մարդկանց վրա շաղ էին տալիս ղիրհեմներ, դինարներ, մշկամկներ (ֆարալ-միսք) և սաթի (անբար) կտորներ: Մամունը քառասուն օր մնալուց հետո հեռացավ:

ԼՋ 465

Մամունը դուրս եկավ կովի 215 թվականի Մուհառամ ամսին (մարտ 830), դիմելով Ռումի երկիրը և ամառային արշավանք կատարեց, գրավեց Անկիրիոնը (Անկարա) մասամբ հաշտությամբ, մասամբ սրով ու ավերեց: Մանուել պատրիկը այնտեղից փախավ: Ապա գրավեց Ամալու բերդը և հեռացավ ու գնաց Դամասկոս:

Երբ լուր ստացավ, որ Եգիպտոսի գավառներից Բիշրուդում բնակչությունն ապստամբել է, հրամայեց իր եղբորը՝ Աբու Իսհակին որ այնտեղ ուղարկի Աֆշին Հայդար իբն Քաուսին և նա ուղարկեց:

Ապա Մամունն արշավեց Ռումի երկիրը 216 (18 փետրվար 831 - 6 փետրվար 832) թվականին, գրավեց տասներկու բերդ և բաղմաթիվ ստորգետնյա ամրություններ (մաթամիր): Լսելով, որ Ռումի բռնապետը հարձակվել է, նա իր որդուն՝ Աբբասին ուղարկեց, որը հանդիպեց նրան ու հաղթեց: Ալլահը հաղթանակը տվեց մահմեդականներին:

Ռումի թագավոր Թեոփիլոսը (Տուֆիլ)[60] իր օգնական եպիսկոպոսին ուղարկեց և տվել էր մի նամակ, որն իր անունով էր սկսում: Մամունն ասաց՝ չեմ կարդա նրա ուղարկած նամակը, որ նրա անունով է սկսում և նետ ուղարկեց: Այնժամ Միքայելի որդի Թեոփիլոսը գրեց նրան՝ Արաբաց թագավոր, մարդկանցից ամենաադնիվ Աբդալլահին՝ Ռումի թագավոր Միքայելի որդի Թեոփիլոսից [...] և խնդրեց, որ իրենից ընդունի հարյուր հազար դինար, իր մոտ եղած բոլոր գերիներին, որոնք յոթ հազար էին, այն պայմանով, որ նա (Մամունը) թողնի հոռոմներից գրաված բոլոր քաղաքներն ու բերդերը և հինգ տարի հրաժարվի պատերազմ անելուց: Սակայն նա չպատասխանեց ու գնաց Քայսում (Քեսուն), որը Դիար Մուդարում է՝ Ջազիրայի հոդում:

Հաուֆի և Վերին Եգիպտոսում գտնվող Բիմայի ու Բաշրուդի ժողովրդի պայքարը Աֆշինի դեմ ուժեղացավ և Մամունն անձամբ գնաց Եգիպտոսի գավառները: Աֆշինը չարունակեց կռիվը Հաուֆի բնակիչների դեմ, սակայն ինքը (Մամունը) անձամբ գրոհեց նրանց դեմ, կոտորեց ու գերեվարեց Բիմայի բնակիչներին, որոնք Բաշրուդի ղպտիներն են: Այդ մասին նա դատավճիռ (ֆատուա) պահանջեց Եգիպտոսի կրոնական իրավագետներից (ֆակիհ) մեկից, որը կոչվում էր Հարիս իբն Միսքին, մալիքի [մազհաբից][61]: Սա ասաց՝ եթե ապստամբում են իրենց կրած անիրավության պատճառով, չպետք է նրանց կյանքն ու ունեցվածքը վտանգի ենթարկվեն: Ասաց Մամունը՝ դու հիմար ես, իսկ Մալիքը քեզանից հիմար է. դրանք անհավատ զիմմիներ են, ուստի եթե նրանք անիրավության ենթարկվեն, պետք է իմամին (խալիֆային) բողոքեն և իրավունք չունեն դիմելու [ուժի] և մահմեդականների արյունը թափելու իրենց երկրում: Նա նրանց պետերին (մեծամեծներ) հավաքեց ու տարավ Բաղդադ:

Մամունը Եգիպտոսում մնաց քառասունյոթ օր. եկել էր Մուհառամի 10-ին (17 փետրվար 832) և հեռացել Սաֆարի 26-ին (5 ապրիլ) 217 թվականին: Եգիպտոսից դուրս գալով գնաց Դամասկոս, մի քանի օր մնաց, ապա դիմեց Սահմանային ամրությունները և բանակ գրեց Աղանայում:

Այդ նույն տարում Մամունն արշավեց Ռումի երկիրը և հասավ հոռոմների բերդերից մեկը, որը կոչվում էր Լուլուա[62]: Նա որոշ ժամանակ նրա առջև կանգ առավ, սակայն չկարողացավ գրավել: Երկու բերդ կառուցեց նրա դիմաց, ուր տեղավորեց Աբու Իսհակին և զորքը: Ապա դնաց Սալաղուս կոչված գյուղը և իր բերդում հրամանատար թողեց Ահմադ իբն Բասթամին: Աբու Իսհակը նույնպես իր բերդի վրա փոխանորդ թողեց Մուհամմադ իբն ալ-Ֆարաջ իբն Աբու-լ-Լայս իբն ալ-Ֆադլին ու մեկ տարվա պաշար թողեց: Մամունն այս բոլորի վրա հրամանատար կարգեց Ուջայֆ իբն Անբասային:

Լուլուայի տեր հոռոմները Ուջայֆին խորամանկությամբ ղերի բռնեցին և նա մի ամիս մնաց նրանց ձեռքում: Նրանք դրեցին իրենց թաղավորին և նա եկավ, սակայն Ալլահն առանց կռվի պարտության մատնեց նրանց: Երկու բերդերի մահմեդականները գրավեցին նրա ճամբարը և ավարը տարան իրենց բերդերը:

Երբ Լուլուայի բնակիչներն այս բոլորը տեսան (և մանավանդ որ պաշարումը վնասում էր), նրանց պետը խորամանկություն մտածեց: Նա ասաց Ուջայֆին՝ քեզ աղատ կարձակեմ, եթե Մամունից ինձ համար երաշխավորագիր բերես: Սա խոստացավ նրան: Ապա [պետն] ասաց՝ ուղում եմ պատանդներ: Ասաց (Ուջայֆը)՝ քեզ կտամ իմ որդիներին: Նա իր տեղակալին լուր ուղարկեց, որ առաքի երկու քրիստոնյա [ստրուկ] սպասավորների (ֆառաշ) գեղեցկացնելով նրանց և նրանց հետ մի խումբ քրիստոնյա ստրուկ տղաների (դուլամ)՝ մահմեդականի տարազով: Տեղակալը կատարեց հրամանը և Ուջայֆն այս բոլորին հանձնելով դուրս եկավ: Երբ իր ճամբարը հասավ, գրեց նրանց (հոռոմներին)՝ ձեր ձեռքում եղածները քրիստոնյաներ են և դուք կարող եք անել ինչ կամենաք: Նրանց պետը գրեց նրան՝ խոսքին հավատարիմ մնալը լավ է և գա ավելի լավ է քան ձեր կրոնը:

Ուջայֆը նրանց (հոռոմների) համար երաշխավորագիր բերեց և գրավելով բերդը (Լուլուան) մահմեդականների բնակեցրեց:

Մամունը 218 (833) թվականին դնաց Դամասկոս և քննեց մարդկանց արդարության հատկանիշի (ադլ) ու միակ Աստուծո ճանաչման (տաուհիդ) հարցում: Նա գրեց, որ Իրաքից և այլ վայրերից բերեն ֆակիհների ու նրանց քննեց Ղուրանի ստեղծված լինելու հարցում[63]: Նա անհավատ համարեց նրանց, ովքեր մերժեցին ասել, թե Ղուրանն ստեղծված է և դրեց [ամեն կողմ], որ հակառակ վկայությունն ընդունելի չլինի: Բոլորն այն բանն ասացին, բացի քչերից:

էջ 469

Մամունը 218 թվականին արշավեց Ռումի երկիրը: Նա պատրաստություններ էր տեսել պաշարելու Ամորիոնը: Ասում էր՝ մարդ եմ ուղարկելու արար [բեդևիների] բերելու անապատներից, նրանց բնակեցնելու ամեն մի քաղաքում որ նվաճելու եմ, մինչև որ հարձակվեմ Կոստանդնուպոլսի վրա: Եվ ահա եկավ հոռոմոց թագավորի դեսպանը առաջարկելով հաշտություն և դինադադար և պատրաստակամություն իր մոտ եղած դերիները հանձնելու: Սակայն նա (Մամունը) չընդունեց: Երբ Լուլուայի մոտ էր, առաջ խաղաց և մի քանի օր կանգ առավ, սակայն մահացավ Պոտանդոն (Բադանդուն) կոչված վայրում, Լուլուայի ու Տարսոնի միջև: Նրա մահը տեղի ունեցավ հինգշաբթի օրը, Ռաջաբ ամսի 17-ին, 218 թվականին (8 օգոստոս 833): Նա քառասունութ տարեկան ու չորս ամսական էր: Նրա վրա աղոթեց եղբայրը՝ Աբու Իսհակը և թաղվեց Տարսոնում՝ Ներքինի Խականի տանը:

Նրա իշխանության տևողությունը, հեռացվածի (Ամին) կենդանության օրոք նրա խալիֆայությունն ստանձնելու օրից մինչև մահվան օրը՝ քսաներկու տարի էր, իսկ հեռացվածի սպանության օրից՝ քսան տարի հինգ ամիս և քսանհինգ օր:

ՄՈՒՏԱՍԻՄ ԲԻԼԼԱՀԻ ՕՐԵՐԸ

էջ 471

Խալիֆա դարձավ Աբու Իսհակ Մուհամմադ իբն Ռաշիդը, որի մայրն ստրկուհի (ումմ վալադ) էր Մարդա անունով: Նրան երգում (բայաա) տվեցին զորավարներն ու զորքը, որոնք Մամունի հետ էին [Կիլիկիայում]: Նրան երդում տվեց Աբբաս իբն Մամունը՝ ուրբաթ օրը, Ռաջաբ ամսի 18 – ին, 218 թվականին (10 օգոստոս 833):

Մուհամմիրաները (խուռամյաններ)[64] ապստամբեցին Ջարալում, ճանապարհ էին կտրում, վախեցնում ճանապարհորդներին, ապա հարձակվեցին Խորասանի ուխտավորների վրա, փախուստի մատնեցին ու մեծ բազմություն կոտորեցին: Մուտասիմն ուղարկեց Հաշիմ իբն Բատիջուրին, սակայն երբ նրանց միջև ընդհարում եղավ, Հաշիմը պարտվեց: Մուտասիմն առաքեց Իսհակ իբն Իսմայիլին՝ զորքով, իսկ Իսհակն իր եղբորը զորքի վրա փոխանորդ նշանակեց և ուղարկեց: Վերջինս կռվեց նրանց հետ ու մեծ բազմություն կոտորեց և մնաց մինչև որ կարգավորվեց երկրի վիճակը, այն բանից հետո, երբ նրանցից շատ էր տուժել:

Մուտասիմը 220 թվականի Զու-լ-Կաադայի կեսին (11 նոյեմբեր 836) դուրս եկավ Կաթուլ և հատակագծեց իր կառուցելիք քաղաքի վայրը, մարդկանց (մեծամեծներին) հողակտորներ պարգևեց և ջանասիրությամբ առաջ տարավ շինարարությունը, այնպես, որ մարդիկ պալատներ ու տներ կառուցեցին և շուկաներ առաջացան: Ապա Կաթուլից գնաց Սամառա և կանգ առավ այնտեղ, ուր [հետագայում] կառուցվեց հասարակաց տունը (դար ալ-ամմա): Այնտեղ քրիստոնյա վանք կար և նա վանքի մարդկանցից (վանականներից) դնեց հողը ու հատակագծեց [ապագա քաղաքը] և հասավ այն վայրը, ուր [հետագայում] Ջաուսակ կոչված պալատը կառուցեց Տիգրիսի ափին: Նա բաղում պալատներ կառուցեց զորավարների, քարտուղարների համար և նրանց անուններով կոչեց: Տիգրիսից արևելք գետեր (ջրանցքներ) փորեց և կառուցվածքներով շենացրեց: Գետերի (ջրանցքների) վրա դրեց ոոոգման մեծ անիվներ (գավալիր) և փոքր անիվներ (գավալի), ամեն երկրից բերեց արմավենիներ և տարբեր ծառերի տնկիներ: Այս ամենն սկսեց 221 թվականին (836): Նա կառուցեց ավաններ և ամեն մի քաղաքից բնակիչներ փոխադրեց և հրամայեց, որ իրենց քաղաքների նման կառուցեն: Եգիպտոսից մարդկանց բերեց, որպեսզի պապիրուսներ (կարաթիս) պատրաստեն, սակայն այդ նույն որակը չտվեց:

Բաբեկը հետզհետե զորացավ. նրա կողմնակիցն էր դարձել Մուհամմադ իբն ալ-Բուայսը, իսկ Մարանդի տեր Իսմատ ալ-Քուրդին հնազանդվել էր նրան: Մուտասիմը Իսհակ իբն Իբրահիմի եղբորը՝ Թահիր իբն Իբրահիմին առաքեց երկրի (Ատրպատականի) կառավարիչ, հրամայելով պատերազմել Թշնամու դեմ: Երբ նա երկիր հասավ, Իբն ալ-Բուայսը գրեց Մուտասիմին հայտնելով իր հնազանդությունը և թե ինքը պատրաստվում է Բաբեկին, ընկերակիցներով հանդերձ, ծուղակը գցել: Նա խորամանկությամբ ամուսնացավ Մարանդի տեր Իսմատ ալ-Քուրդիի դստեր հետ: Գնաց նրա մոտ Մարանդ ու նրան [.....] հրավիրեց: Նրան ու ընկերակիցներին խմեցրեց և երբ հարբեցին, գիշերանց տարավ իր ամրոցը, որ կոչվում է Նահի, ապա ուղարկեց Մուտասիմին: Վերջինս վարձատրեց նրան, գնահատեց ու ոոճիկ սահմանեց: Բանն այն է, որ նա հայտնեց Թահիր իբն Իբրահիմին տեղի ունեցածի մասին ու խնդրեց, որ իրեն ուղարկի երկաթե (սրեր՞) ու ջորիները: Թահիրն այդ բանը արեց և նա այդ ամենն առաքեց Մուտասիմին ու նամակ գրեց՝ տեղեկացնելով կատարվածի մասին: Մուտասիմը զայրացավ Իսհակի վրա և ասաց՝ եղբորդ վրա ոչ մի լավ բան չեմ տեսնում, այլ առնականությունը տեսնում եմ միայն Իբն ալ-Բուայսի մոտ:

Այն ատեն նա (Մուտասիմը) առաքեց Աֆշին Հայդար իրն Քաուս ալ-Աշրուսանիին, կառավարիչ նշանակելով այն բոլոր նահանգների վրա, որոնց միջով անցնելու էր: Նրա հետ ուղարկեց դրամ ու զինամթերք: Երբ Աֆշինը հասավ Ջարալ, իր հետ վերցրեց այնտեղ գտնվող բոլոր ռամիկներին (սաալիք, խուժան) ու երևելիներին և տարավ: Նրա ու Բաբեկի միջև եղան բնղհարումներ. նրա զորքը կանգնած էր Բարդանդ կոչված վայրում, ապա գնաց Սաղրասը (Հնչտաղսար) կոչված մի վայր: Մի տարի մնաց ու պատերազմեց, մինչև որ ձյունը կուտակվեց, ապա վերադարձավ Բարդանդ, իսկ իր տեղակալին առաքեց Սաղրասը: Նա խուժեց և ամեն գավառում [...]: Ապա գնաց Ռուդ ալ-Ռուդ, խրամատ փորեց, պարիսպ չինեց, դարանակալներ տեղավորեց, իսկ ինքը հարձակվեց Բաղդի (Բաղդ) վրա՝ հինգշաբթի օրը, Ռամազան ամսի 9-ին 222 թվականին (16 օգոստոս 837):

Բաբեկը մարդ ուղարկեց, որ բանակցի նրա հետ և նա համաձայնեց. նրանց միջև մի դետ կար: Աֆշինը նրան երաշխավորագիր առաջարկեց, իսկ նա մեկ օր ժամանակ խնդրեց: Սակայն [Աֆշինն] ասաց նրան՝ դու պարզապես ուզում ես քաղաքդ ամրացնել և եթե երաշխավորագիր ես կամենում, անցիր ձորը:

Նա հեռացավ ու պատերազմը սաստկացավ: Մահմեդականները մտան Բագդ քաղաքը, իսկ Բաբեկը վեց հոգու հետ փախավ: Բաղդից յոթ հազար վեց հարյուր մահմեդական գերիներ ազատվեցին:

Բաբեկը ջորի հեծած, բրդե հագուստներով փախավ: Աֆշինը գրեց Հայաստանի ու Ատրպատականի պատրիկներին, որ հետապնդեն նրան: Ով կբերեր նրան խոստանում էր մեկ միլիոն դիրհեմ տալ և նրա երկիրը հարկազերծ դարձնել:

Բաբեկը հասավ մի պատրիկի մոտ, որը Սահլ որդի Սմբատի[սս] (Սահլ իբն Սինբաթ, Սահլ Սմբատյան) էր կոչվում: Սա նրան բռնեց ու նրա մասին գրեց Աֆշինին: [Աֆշինը] մարդ ուղարկեց, ձերբակալեց նրան ու հաղթանակի մասին գրեց [Մուտասիմին] հարցնելով, թե ինչ կարգադրություններ ունի: Հաղթանակի լուրը կարդացվեց և գրվեց բոլոր կողմերը թե [...], մինչև որ երկիրը խաղաղեցրեց ու հեռացավ տեղակալ թողնելով Մանքիջուր (Մանգիջաուր) ալ-Ֆարաղանիին՝ իր որդու քեռուն:

Նա եկավ Մուտասիմի մոտ, որը Սամառայում էր: Տարբեր օթևաններում նրան դիմավորեցին զորավարներն ու զորքը: Նա մտավ [քաղաք] Աաֆար ամսի երկուսին, 228 թվականին (4 հունվար 838), իսկ Բաբեկը նրա հետ էր գնում փղին հեծած, մինչև որ ներկայացան Մուտասիմին: Նա հրամայեց Բաբեկի երկու ձեռքն ու երկու ոտքը կտրել, ապա սպանել ու խաչել տվեց նրան Սամառայում: Նրա եղբորը՝ Աբդալլահին ուղարկեց Բաղդադ և Իսհակ իբն Իբրահիմը

սպանեց նրան ու խաչեց Բաղդադի արևելյան կողմում՝ կամուրջի գլխին:

Երբ Աֆշինը վերադարձավ Ատրպատական, Հայաստանի կառավարիչ նշանակեց Մուհամմադ իբն Սուլայման ալ-Աղդի ալ-Ամարկանդիին[66]: Սա եկավ և այդ ժամանակ Սմբատի որդի Սահլը ըմբոստացել էր Առանում ու բռնացել: Մտավ նրա երկիրը, սակայն Սահլը գիշերանց հարձակվեց ու փախուստի մատնեց նրան:

Վարդանակերտում ապստամբեց Մուհամմադ իբն Ուբայդալլահ ալ-Վարսանին: Աֆշինը նրա դեմ առաքեց Մանքիջուրին կռվելու նրա հետ: Սակայն նրա համար բարեխոսեց Ալի իբն Յահիա ալ-Արմանին և Մուտասիմը երաշխավորագիր տվեց նրան և այն բերեց Ալի իբն Յահիա ալ-Արմանին:

Ապա Աֆշինը Հայաստանի կառավարիչ նշանակեց Մուհամմադ իբն Խալիդ Բուխարախուգահին[67], որը, երբ եկավ, կռվեց ծանարների դեմ, գնաց Տփղիս: Իսհակ իբն Իսմայիլն ընդունեց նրան ու նվերներով ճանապարհ գցեց: Ապա Հայաստանի կառավարիչ նշանակեց Ալի իբն ալ-Հուսայն իբն Սիբա ալ-Կայսիին[68]: Երկրի ժողովուրդը նրան արհամարհեց այն աստիճանի, որ որբ էր կոչում, իր թուլության ու ողորմելիության պատճառով:

Մուտասիմը Հայաստանի ու Դիար Ռաբիայի մի մասի կառավարիչ նշանակեց Խալիդ իբն Յազիդին, սակայն երբ նրա գալստյան մասին լսվեց Հայաստանում, ամեն մի պետ (իշխան) ամրացավ իր բերդում և նրանց վախը սաստկացավ ու պատրաստվեցին ապստամբության: Այդ մասին Հայաստանի փոստի վերակացուն (սահիբ բարիդ) Մանսուր իբն Իսա ալ-Սիրին գրեց Մուտասիմին և նա Խալիդին հեռացրեց ու հրամայեց վերահաստատել Ալի իբն ալ-Հուսայնին: Սակայն հազիվ մի քանի օր էր անցել նրա գալուց, երբ Պարտավում զորքը խռովություն բարձրացրեց, ոճիկ պահանջելով: Նա ասաց՝ ես ոչինչ չունեմ, դրամը երկրի բնակիչների մոտ է: Ուստի պահանջեց երկրի բնակիչներից (նախարարներից), իսկ սրանք մերժեցին ու ամրացան իրենց բերդերում, ապա նամակագրություն ունեցան միմյանց հետ և հավաքվեցին ու պաշարեցին նրան Պարտավում: Ապա Մուտասիմն այդ երկիրն ուղարկեց Համդույա իբն Ալի իբն Ֆադլին, որը եկավ Նախճավան ու նրան ընդառաջ եկավ Յազիդ իբն Հիսնը, երաշխավորագիր խնդրելով [...]: Նա խիստ չէր վարվում նրանց հետ վախենալով, որ կապստամբվեն:

Հոռոմները մտան Ջապետրա 223 թվականին (837 – 838), կոտորեցին, գերեցին բոլոր բնակիչներին ու արտաքսեցին նրանց: Երբ լուրը հասավ Մուտասիմին հանկարծակի վեր կացավ իր ժողովից՝ այլայլված, հավաքեց մարդկանց բաց դաշտում և զորքին հրամայեց կռվի դուրս գալ, գումարներ բաժանեց [զինվորներին]: Նույն օրը

բանակ ղրեց Տիգրիսի արևմտյան կողմում, այն վայրում, որը հայտնի է ալ-Ույուն անվամբ: Նա Աշինաս (Իշնաս) ալ-Տուրքիին առաջապահ ղորքի հրամանատար նշանակեց և դուրս եկավ հինգշաբթի օրը, Ջումադա Ա ամսի վեցին (6 ապրիլ 838): Մտավ Ռումի երկիրը և դիմեց Ամորիոն, որը նրանց մեծաղույն քաղաքներից էր ու մեծ ռազմական հանդերձանքով ու ղորքով խիստ կերպով պաշարեց:

Ռումի բռնապետը տեղեկանալով, մեծ բազմությամբ դրոհեց, և երբ մոտեցավ, Մուտասիմը նրա դեմ մեծ ղորքով ուղարկեց Աֆշինին, որը հանդիպեց բռնապետին, հաղթեց, փախուստի մատնեց ու նրա ռազմիկներին մեծ ջարդ տվեց: Ռումի բռնապետն իր կողմից պատվիրակություն ուղարկեց Մուտասիմին ասելով՝ նրանք, ովքեր Զապետրայում արեցին այն, ինչ արեցին, իմ կամքին հակառակ էր: Ես այն (Զապետրան) կկառուցեմ իմ ծախսով ու մարդկանցով, կվերադարձնեմ գերեվարված ժողովրդին, աղատ կարձակեմ Ռումի հողի վրա եղած բոլոր [մահմեդական] գերիներին, իսկ Զապետրայում պատրիկների հանցանքով այդ ղործերը կատարողներին քեզ կառաքեմ:

Ամորիոնը նվաճվեց երեքշաբթի օրը, Ռամազան ամսի տասնյոթին, 223 թվականին (13 օգոստոս 838): Նա (Մուտասիմը) կոտորեց, գերեվարեց բոլոր բնակիչներին ու գերեց Ռումի թագավորի մորեղբայր Ցաթիսին, կործանեց ու վառեց ամեն ինչ իր անցած վայրերում, ապա հեռացավ: Երբ հասավ Ագանա, բանտարկել տվեց ալ-Աբբաս իբն ալ-Մամունին, քանզի լսել էր, որ իր շուրջը հավաքելով այլ զորավարների՝ ապստամբելու ու ըմբոստանալու տրամադրություն է ունեցել: Նրա մոտ գտավ հարյուր տասնվեց հազար դինար ու հրամայեց բաժանել զինվորներին:

էջ 477

Աֆշինի բանտարկության առաջին պատճառն այն էր, որ Մանքիջուր ալ-Ֆարաղանին՝ Աֆշինի որդու մորեղբայրն ու նրա տեղակալը Ատրպատականում, ապստամբեց, իր շուրջը հավաքելով Բաբեկի կողմնակիցներին: Նա շարժվեց դեպի Վարդանակերտ և սպանեց Մուհամմադ իբն Ուբայդալլահ ալ-Վարսանիին ու մի խումբ տիրակալին (սուլթան, խալիֆա) հավատարիմ մարդկանց: Աֆշինը մեծ զորքով ուղարկեց Աբու-լ-Սաջին, որը կոչվում էր Դիվգաղ:

Սակայն Մուտասիմն իմացավ, որ Մանքիջուրն ապստամբել է Աֆշինի հրամանով և Աբու-լ-Սաջին ուղարկվել է որպես օգնական: Նա (Մուտասիմը) առաքեց Մուհամմադ իբն Համմադին, որպես փոստի կառավարիչ, իսկ Բուղա ալ-Տուրքիին՝ պայքարելու Մանքիջուրի դեմ:

Երբ վերջինս կռվում հաջողություն ունեցավ, Մանքիջուրը երաշխավորագիր խնդրեց և նա տվեց ու բերեց նրան Սամառա:

Աֆշինը բանտարկվել էր 226 (840-841) թվականին և մեռավ բանտում: Նա ցերեկը մեկ ժամ մերկ խաչված [մնաց] Սամառայի Հասարակաց դռան (Բաբ ալ-Ամմա) մոտ, ապա իջեցնելով նրան վառեցին:

ՀԱՐՈՒՆ ԱԼ-ՎԱՍԻԿ ԲԻԼԼԱՀԻ ՕՐԵՐԸ

էջ 479

Մուտասիմի մեռած օրը խալիֆա դարձավ Հարուն ալ-Վասիկ Բիլլահ իբն Աբու Իսհակը, որի մայրն ստրկուհի էր Կարաթիս անունով: Դա տեղի ունեցավ հինգշաբթի օրը, Ռաբի Ա ամսի տասնիններին՝ 227 թվականին (7 հունվար 842), իսկ օտար (աջամ) [ամիսներով] Քանուն Բ (հունվար) ամսին:

ԵՐԿՈՒ ՀԱՐՅՈՒՐ ԵՐԵՍՈՒՆ ԹՎԱԿԱՆ

(18 սեպտեմբեր 844 – 6 սեպտեմբեր 845)

էջ 481-482

Հայաստանն ապստամբեց և այնտեղի արաբները, պատրիկներն ու բռնացողները սկսեցին շարժվել, իսկ լեռների ու Դարբանդի թագավորները բռնացան իրենց շրջակա գավառներին: Խալիֆայի իշխանությունը թուլացավ և Վասիկը [Հայաստանում] նշանակեց Խալիդ իբն Յազիդ իբն Մազիադին ու հրամայեց մեկնել: Նրա իշխանությանն էր կցել նաև Դիար Ռաբիայի որոշ գավառներ:

Նա եկավ մեծ զորքով և երբ այդ երկրի բռնացողները լսեցին, վախեցան և մեծ մասը գրեց, թե մնում է հնազանդ և նվերներ ուղարկեց: Ասաց [Խալիդը]՝ կընդունեմ միայն անձամբ եկողների նվերները: Սա առավել ևս անհանգստացրեց նրանց: Նա գրեց Իսհակ իբն Իսմաիլին հրամայելով, որ իր մոտ գա, բայց նա չեկավ: Այնժամ նա հարձակվեց ու քիչ մնաց որ Իսհակը իր ձեռքն ընկներ:

Սակայն Խալիդը հիվանդացավ ու մի քանի օրից մեռավ: Նրան դագաղով տարան Դվին և այնտեղ թաղվեց, իսկ նրա ընկերակիցները ցրվեցին և երկիրն ամենավատթար վիճակի մեջ մնաց: Վասիկը նշանակեց Մուհամմադ իբն Խալիդին՝ հոր փոխարեն: Մուհամմադը գրեց [խալիֆային] հիշեցնելով, որ իր հոր ընկերակիցները ցրվել են ու խնդրեց որ նրանց վերադարձնի: Նա ուղարկեց Ահմադ իբն Բիսթամին Մծբին և նա հարվածեց, բանտարկեց և տները վառեց: Մուհամմադի շուրջը հավաքվեցին հոր բարեկամներն ու մաուլաները և նա պայքարեց ծանարների ու Իսհակի դեմ, մինչև որ հալածեց

նրանց, իակ նրանց (ծանարներին) փախուստի մատնեց և այդպիսով երկիրը դսպեց:

էջ 482

Ռումի բոնապետը գրեց [Վասիկին] հիշեցնելով, որ իր ձեռքում շատ են մահմեդական գերիները և առաջարկեց գերիների փոխանակում կատարել: Վասիկը համաձայնեց և ուղարկեց ներքինի (խադիմ) Խականին, [...] որը կոչվում էր Արու Ռամլա, ինչպես նաև Ջաաֆար իբն Ահմադ ալ-Հազդային (Հադդա), որը զորքի հրամանատարն էր: Նա Սահմանային ամրությունների կառավարիչ նշանակեց Ահմադ իբն Աիզ իբն Սալմ ալ-Բահիլիին:

Եկան այն վայրը, որը կոչվում էր Լամիս գետի անվամբ՝ Տարսոն քաղաքից երկու օթևան հեռավորության վրա: Այս փոխանակությանը մասնակցեցին յոթանասուն հազար նիզակավորներ, բացի առանց նիզակի [ռազմիկներից]:

Արու Ռամլան ու Ջաաֆար ալ-Հաղդան կանգնած էին գետի կամուրջին և հենց որ մի գերի անցնում էր, հարց էին տալիս Ղուրանի մասին և ով կասեր, թե ստեղծված է կփոխանակվեր և կստանար երկու դինար ու երկու ձեռք զգեստ:

Այսպես փոխանակվեցին հինգ հարյուր այրմարդ ու յոթ հարյուր կին: Սա տեղի ունեցավ 231 թվականի Մուհառամ ամսին (7 սեպտեմբեր - 6 հոկտեմբեր 845):

ՋԱԱՖԱՐ ԱԼ-ՄՈՒՏԱՎԱՔԿԻԼԻ ՕՐԵՐԸ

էջ 484

Ջաաֆար իբն ալ-Մուտասիմը, որի մայրն ստրկուհի էր Շուջա անունով, երդում ստացավ (բայաա) չորեքշաբթի օրը, Զու-լ-հիջջա ամսի քսանչորսին՝ 232 թվականին (8 օգոստոս 847): Առաջին երդումը տվողը եղավ Սիմա ալ-Տուրքին Դիմաշկի կոչված, ինչպես նաև Վասիֆ ալ-Տուրքին:

էջ 484-485

Մուտավաքքիլն արգիլեց մարդկանց խոսել (վիճել) Ղուրանի մասին: Արձակեց [այդ պատճառով] բանտարկվածներին, տարբեր երկրներում և նրանց ովքեր բռնվել էին Վասիկի խալիֆայության ժամանակ: Այսպիսով ամենքին արձակեց ու հագցրեց: Ամեն կողմ գրեց արգելելով վիճաբանությունն ու բանակռիվը և մարդկանց դսպեց:

Մուհամմադ իբն ալ-Բուայսը բռնացել էր Ատրպատականի մի գավառի, որը կոչվում է Մարանդ: Նրա դեմ դուրս եկավ Ատրպատականի կառավարիչ Համդավայհ իբն Ալին, ապա [...] ու տարավ նրան խալիֆայի դուռը:

Երբ եկավ՝ ձեռք բարձրացրեց Համդավայհ իբն Ալիի վրա ու խփեց նրան, իսկ Իբն ալ Բուայսին՝ աղատ արձակեց: Նա մի քանի ամիս մնալուց հետո փախավ Սամառայից Մարանդ և իր շուրջը հավաքելով ռամիկներին (սաալիք) ապստամբեց ու ըմբոստացավ: Այնժամ Համդավայհ իբն Ալին բանտից հանվեց ու երկրի կառավարիչ նշանակվեց: Նա եկավ կռվեց ու սպանեց նրան (Համդավայհ իբն Ալիին):

Իբն ալ-Բուայսի դիրքն ամրացավ և նրա դեմ ուղարկվեց Զիրաք ալ-Տուրքին, որի դեմ նա կռվեց: Ապա ուղարկվեց Ատտաբ իբն Ատտաբը: Երկիրն այդ ժամանակ Կրտսեր Բուղայի (ալ-Սաղիր) ձեռքում էր, որն ամիսներ կռվեց նրա դեմ, ապա երաշխավորագիր ստացավ: Երբ եկավ նրա մոտ վերցրեց ու տարավ խալիֆայի դուռը: Նա բանտարկվեց Իսհակի հսկողության տակ: Դա տեղի ունեցավ 235 թվականին (849-850): Կարճ ժամանակ բանտում մնալուց հետո մեռավ: Տարվեց նաև Յահիա իբն Ռավվադը, որին տրվեց անուն ու հրամանատարություն:

Այդ տարում Մուտավաքքիլը հրամայեց ղիմմայի ժողովրդին հագնվել միայն մեղրագույն պատմուճաններ, հեծնել միայն ջորի և ավանակ, փայտե ասպանդակներով ու մեջը փոս թամբերով: Նրանք չպետք է հեծնեին նժույգ կամ ձի, իսկ իրենց դռների վրա պետք է կախեին տախտակներ սատանայի պատկերով:

Մուտավաքքիլը դահաժառանգությունը տվեց նախ իր Մուհամմադ որդուն, ապա իր մյուս որդիներին՝ Աբու Աբդալլահ ալ-Մուտտազ Բիլլահին և Իբրահիմ ալ-Մուայյադ Բիլլահին: Ամեն մի երկրից երևելիներին բերել տվեց Սամառա և [իր որդիներին] համաձայնության երդում (բայաա) տալու դիմաց նրանց ընծաներ պարգևեց, իսկ զինվորներին տասն ամսական [ռոճիկ նվիրեց] և քարոզիչներ (խաթիբ) առաքեց, որ այդ մասին քարոզեն:

[...] ամեն մի գահաժառանգի երկրի մի կողմը տվեց: [Մուհամմադ] ալ-Մուստանսիրին տվեց Եգիպտոսը և Մաղրիբը, իսկ նրա քարտուղարն էր Ահմադ իբն Խասիբը, Աբու Աբդալլահ ալ-Մուտազզ Բիլլահին՝ Խորասանն ու Ջաբալը, իսկ նրա քարտուղարն էր Ահմադ իբն Իսրայիլը: Իբրահիմ ալ-Մուայյադին[69] տվեց Ասորիքի մասերը (Շամատ), Հայաստանն ու Ատրպատականը և նրա քարտուղարն էր Հայտնի Մուհամմադ իբն Ալին:

Այդ ժամանակ Մուտավաքքիլը հրամայեց, որ արքունի գործերում

ոչ մի ղիմմի պաշտոն չստանա, նորակառույց եկեղեցիները, [հրեական] սինագոգները քանդվեն. արգելվեց նորերը կառուցել և այդ մասին գրեց ամեն կողմ:

ԵՐԿՈՒ ՀԱՐՅՈՒՐ ԵՐԵՍՈՒՆՅՈՒԹ (251–252) ԹՎԱԿԱՆ

էջ 488

Եգիպտոսի կառավարչությունը տրվեց Անբասա իբն Իսհակ ալ-Դարբիին Մուստանսիրի կողմից: Հազիվ մի քանիս ամիս էր անցել, երբ հոռոմները հարձակվեցին Դամիեթի վրա ութսունհինգ նավերով: Հոռոմները կոտորեցին մեծ բազմությամբ մահմեդականների, հրկիզեցին հազար չորս հարյուր տուն: Նրանց գլխավորը կոչվում էր [...]:

Նրանք գերեվարեցին հազար ութ հարյուր քսան մահմեդական կանանց, հազար ղպտի կանանց և հարյուր հրեա կանանց: Նրանք վերցրեցին Դամիեթում եղած զենքերն ու ապրանքները: Մարդիկ փախուստի դիմեցին և մոտավորապես երկու հազար հոգի ծովում խեղդվեց: Հոռոմները երկու օր ու դիշեր մնացին ու հեռացան:

էջ 489–490

Մուտավաքքիլը դուրս եկավ դեպի Խաղաղության քաղաքը (Բաղդադ) 238 (23 հունիս 852 – 11 հունիս 853) թվականին, վրաններ խփեց Շամմասիյա [արվարձանում], ապա մտավ Բաղդադ, ճեղքեց անցավ ու գնաց Տիգրոն (Մադաին) զբոսանքի:

Հայաստանն ապստամբեց, այնտեղ ոտքի կանգնեցին մի խումբ պատրիկներ և ուրիշներ ու բռնացան իրենց գավառներում[70]:

Մուտավաքքիլը կառավարիչ նշանակեց Արու Սաիդ Մուհամմադ իբն Յուսուֆին[71], որը պատրաստվեց գնալու այդ երկիրը: Նա բերել տվեց իր զգեստներն ու հագնվեց, վերցրեց իր հողաթափերից մեկն ու հագնվեց և հանկարծ ընկավ մեռած վիճակում, առանց որևէ պատճառի (հիվանդության):

Ապա Մուտավաքքիլը կառավարիչ նշանակեց նրա որդուն՝ Յուսուֆին[72], որը եկավ երկիրը, գրեց պատրիկներին և ոմանք պատասխանեցին նրան: Նրա մոտ եկավ Բաղարատը՝ Աշոտի որդին (Բակրաթ իբն Աշոտ) երաշխավորագիր խնդրելու, իսկ նա տարավ նրան Մուտավաքքիլի մոտ և [...]: Նրա դեմ կռվեց Յունան իբն Տուրնիկը (Հովնան որդի Թոռնիկի) ու սպանեց նրան:

Երկրում խռովություն սկսեց և Մուտավաքքիլն ուղարկեց ավագ (Քարիր) Բուղային[73]: Երբ նա հասավ Արզն, նրան ընդառաջ եկավ

Մուսա իբն Զուբարան[74], որը բռնացել էր Բաղեշում (Բաղլիս) և երաշխավորագիր խնդրեց: Նա ձերբակալեց նրան և առաքեց Մուտավաքքիլի մոտ: Ապա գնաց մի վայր, որը կոչվում է Աղբակ (ալ-Բակ)[75] ուր Համադասպի որդի Աշուն (Աշութ իբն Համզա)[76] էր, որին պաշարեց, հետո երաշխավորագիր տվեց և ուղարկեց Սամառա: Նրա (Մուսա իբն Զուբարայի՞) գլուխը կտրվեց Հասարակաց գռան (Բաբ ալ-Ամմա) մոտ և խաչվեց:

Նա գրեց Տփղիսի բռնացող Իսհակ իբն Իսմաիլին, որ զա իր մոտ: Նա պատասխանեց, որ երբեք խալիֆայի հնազանդությունից դուրս չի եկել, իսկ եթե գրամ է ուղում, ապա ինքը կտա, կամ եթե մարգիկ է ուղում՝ կուղարկի, սակայն զալ չի կարող:

Նա (Բուղան) հարձակվեց, կռվեց ու հաղթեց նրան, ապա գլուխը կտրեց և ուղարկեց խալիֆային: Ապա հարձակվեց ծանոթների (սաննարիյա) վրա, կռվեց, սակայն նրանք հաղթեցին ու ետ մղեցին և նա փախստական նահանջեց:

Այն ժամանակ սկսեց հալածել այն մարդկանց, որոնց երաշխավորագիր էր տվել ու ձերբակալեց: Նրանց մի մասը փախավ ու նամակներ գրեց Ռումի տիրոջը (Բյուզանդիայի կայսեր), խաղարաց տիրոջը և սլավոնների (սակալիբա) տիրոջը և մեծ բազմությամբ հավաքվեցին: Նա (Բուղան) այդ մասին գրեց Մուտավաքքիլին որը կառավարիչ նշանակեց Մուհամմադ իբն Խալիդ իբն Յազիդ իբն Մաղիազ ալ-Շայբանիին[77], որը երբ եկավ, ապստամբները հանդարտվեցին և նա նորեն երաշխավորագիր տվեց նրանց:

էջ 490

Հոռոմոց բռնապետը պատգամավորներ ու նվերներ ուղարկեց, որոնք քիչ էին և նա (Մուտավաքքիլը) մի քանի անգամ ավելին առաքեց: Նա ուղարկեց Շունայֆ ներքինիին (խադիմ), որն իր վստահելիներից առաջինն էր ու նրան հանձնարարեց ղեկավարել գերիների փոխանակման գործը: Սա եկավ Տարսոն 241 (22 մայիս 855 – 9 մայիս 856) թվականին, իսկ Սահմանային ամրությունների կառավարիչն էր Ահմադ իբն Յահիա ալ-Արմանին (հայազգի):

Նա (Շունայֆը) դուրս եկավ Լամիս գետի կամուրջի մոտ ու կանչեց գերյալներին: Իր երկրի բոլոր կողմերից նա բերել էր տվել հոռոմ գերիներին ու փրկագնեց քրիստոնյաների մոտ եղած ստրուկներին (գերիներին):

ԼՋ 492

Մուտավաքքիլը փոխադրվեց Մահուզա կոչված վայրը, Սամառայի պալատից երեք փարսախ հեռավորության վրա և այնտեղ կառուցեց քաղաք, որը կոչեց Ջաաֆարիյա: Կաթուլից ջրանցք (գետ) անցկացրեց և այնտեղ փոխադրեց քարտուղարներին, դիվանները և ընդհանրապես բոլոր մարդկանց: Կառուցեց մի պալատ, որի նմանի մասին չի լսված: Սա կատարվեց 246 թվականի Մուհառամ ամսին (23 մարտ – 27 ապրիլ 860):

Մուտավաքքիլը կոպիտ կերպով վիրավորել էր իր որդուն՝ Մուհամմադ ալ-Մուստանսիրին և մարդիկ նրան գրգռեցին [հոր] դեմ ու կազմակերպեցին հարձակում նրա վրա: Երեքշաբթի օրը, Շավվալ ամսի երեքին, 247 թվականին (11 դեկտեմբեր 861) ներխուժեց թուրքերի մի խումբ, որոնցից էին՝ Կրտսեր Բուղան, Մուստանսիրի մերձավոր Ուտամիշը, Բաղիրը, Բաղլուն և ուրիշներ: Մուտավաքքիլը մենակ նստած էր ղահլիճում, և նրանք հարձակվելով նրա վրա, սրերով սպանեցին:

ՄՈՒՀԱՄՄԱԴ ԱԼ-ՄՈՒՆՏԱՍԻՐԻ ՕՐԵՐԸ

ԼՋ 493

Մուհամմադ ալ-Մունտասիր իբն Ջաաֆար ալ-Մուտավաքքիլը, որի մայրը ստրկուհի էր Հաբաշիյա (Եթովպուհի), Ռումիյա (Հույն) կոչված, երդում ստացավ նույն գիշեր, երբ հայրն սպանվեց՝ չորեքշաբթի դիշերը, Շավվալ ամսի չորսին 247 թվականին (12 դեկտեմբեր 861):

Նա Ջաաֆարիյայից հեռացավ Սամառա, հրամայեց քանդել [հոր կառուցած] պալատները, մարդկանց այնտեղից տեղափոխեց, քաղաքն անբնակելի դարձրեց, այնպես որ ավերակների վերածվեց ու մարդիկ վերադարձան Սամառայի իրենց տները:

Նրա խալիֆայությունը վեց ամիս տևեց ու մեռավ շաբաթ օրը Ռաբի Բ ամսի չորսին 248 թվականին (7 հունիս 862), երբ քսանհինգ տարեկան վեց ամսական էր:

ԱՀՄԱԴ ԱԼ-ՄՈՒՍՏԱԻՆԻ[78] ՕՐԵՐԸ

ԼՋ 494

Նա խալիֆայության երդում ստացավ այն օրը, երբ մեռավ ալ-Մունտասիրը:

Նա հարմար չէր խալիֆա դառնալու, սակայն երբ մեռավ Մունտասիրը, թուրքերը չկամեցան որ խալիֆա դառնա Մուտավաքքիլի որդին՝ վախենալով դրա վատ հետևանքներից: Ահմադ իբն Խասիբը առաջարկեց Ահմադ իբն Մուհամմադ ալ-Մուստաինին, որին երդում տվեցին: Որոշ դորավարներ մերժեցին երդում տալ և սկսեց վեճը թուրքերի և արևանների միջև. երեք օր կռվում էին, արևանների դիրքը թուլացավ, իսկ Մուստաինը դրամ բաժանեց մարդկանց և ամեն ինչ կարգավորվեց:

էջ 496

Մուստաինն ուղարկեց Ջաաֆար ալ-Խայյաթին, որպեսզի ամառային արշավանք կատարի 249 (863-864) թվականին: Նրա հետ էր Մալաթիայի կառավարիչ Օմար իբն Աբդալլահ ալ-Ակթան: Երբ նա մտավ Ռումի երկիրը, Օմարը թույլտվություն խնդրեց ավելի խորը ներթափանցելու: Նրա մոտ ութ հազար [զինվոր] կար: Թշնամին շրջապատեց նրան և նա իր հետևորդների հետ միասին պարտություն կրեց 249 թվականի Ռաջաբ ամսին (20 օգոստոս – 18 սեպտեմբեր 863):

Այդ տարում Մուստաին [խալիֆան] Ալի իբն Յահիա ալ-Արմանիին նշանակեց Հայաստանի (Արմինիա) կառավարիչ, ուր վիճակը տագնապալի էր: Նա եկավ Նփրկերտ: Հոռոմները արշավել էին և մահմեդականների երկրի սրտում էին: Այդ երկրի ժողովրդից մի խումբ հավաքվեց ու գնաց գտնելու Ալի իբն Յահիա ալ-Արմանիին և համոզեցին նրան դուրս գալ հոռոմների դեմ ու մղեցին նրան [նրանց դեմ]: Նա գնաց նրանց հետ ու հանդիպեց հոռոմների զորքին. մի կատաղի ճակատամարտ տեղի ունեցավ և նա սպանվեց: Հոռոմները նրա դիակը վերցրին և այդ բանը մեծ հաղթանակ համարեցին, քանզի նա նրանց շատ նեղություն էր պատճառել:

էջ 499

[...] գները թանկացան Բաղդադում ու Սամառայում, այնպես որ մեկ կաֆիզ [ցորենը] հարյուր դիրհեմով էր վաճառվում: Կռիվը շարունակվեց, պարենը կտրվեց, դրամը պակասեց և սուրհանգակներ էին գնում նրանց միջև 252 (866) թվականին: Ապա Մուստաինը հաշտություն առաջարկեց, համաձայն լինելով հրաժարվել խալիֆայությունից և իշխանությունը հանձնել Մուտազզին[79] ու գնալ մի քաղաք ապահով ապրելու իր որդու հետ, սակայն պահանջում էր որոշակի գումար և կալվածներ՝ ըստ իր ցանկության: Նրան համաձայնություն տվեցին, և ինքը հրաժարվեց: Մուստաինը գրավոր հրաժարական

տվեց ու վկայեց այդ մասին, հեռանալով Վասիթ՝ իր մոր, որդու և ամբողջ ընտանիքի հետ և այնտեղ նստավայր ընտրեց:

ԱԼ-ՄՈՒՏԱԶԶ ԲԻԼԼԱՀԻ ՕՐԵՐԸ

էջ 500

Սամառայում խալիֆա դարձավ (երդում ստացավ) Աբու Աբդալլահ ալ-Մուտազզ Բիլլահ իբն Մուտավաքքիլը, որի մայրը ստրկուհի էր Կաբիհա (տղեղ) կոչված: Դա կատարվեց հինգշաբթի օրը, Մուհառամ ամսի յոթին 252 թվականին (29 հունվար 866):

Նա դրեց բոլոր կառավարիչներին, հիշեցնելով [իր հոր՝ Մուտավաքքիլի] պայմանագրում (իր եղբոր) Իբրահիմ ալ-Մուայադի ժառանգական իրավունքի մասին ու հրամայեց իրենից հետո նրան ճանաչել: Երկրի բոլոր կառավարիչները նրան երդում տվեցին երբ իմացան, որ Մուհամմադ իբն Աբդալլահ իբն Թահիրը և ովքեր եղել են Բաղդադում, նրան երդում են տվել: Սակայն Շիմշաթի կառավարիչ Իբն Մուջահիդը, Իսա իբն ալ-Շայխը Պաղեստինում, Յազիդ իբն Աբդալլահը Եգիպտոսում և Ումրան իբն Միհրանը Սպահանում հրաժարվել են: Մուտազզն ուղարկեց Հատիմ իբն Զուրայքին Շիմշաթ, որը հաղթեց իբն Մուջահիդին ու նրա մարդկանց և նրան ու մի խումբ մեծամեծների տանելով Ամիդ, գլխատեց:

էջ 501

[Մուտազզը] Մուզահիմ իբն Խականին ուղարկեց Մալաթիա, քանզի այնտեղ հոռոմները մի քանի անդամ երևացել էին:

էջ 503

Երբ Մուտազզը վախեցավ թուրքերի ապստամբությունից[80], Սամառայում գտնվող Հաշիմի տան բոլոր անդամներին՝ խալիֆաների որդիներին և այլոց ուղարկեց Բաղդադ, որպեսզի թուրքերը նրանցից որևէ մեկին չառևանգեն:

ՄՈՒՀԱՄՄԱԴ ԱԼ-ՄՈՒՀՏԱԴԻ ԻԲՆ ՀԱՐՈՒՆ ԱԼ-ՎԱՍԻԿԻ ՕՐԵՐԸ

էջ 505

Զորավարներն այն եզրակացության էին եկել, որ խալիֆաների որդիների մեջ չկա առավել շնորհալի ու խելացի մեկը, քան

Մուհամմադ իբն ալ-Վասիկը[81], որի մայրն ստրկուհի էր Կիրբ կոչված: Նրան երդում տվեցին երեքշաբթի օրը, Ռաջաբ ամսի քսանյոթին, 255 թվականին (12 հուլիս 869):

էջ 506

Մուհտադին թուրքերից խիստ զժգոհ էր ու որոշեց արնաներին առաջ քաշել: Երբ այս իմացան [թուրքերը], նրա դեմ ըմբոստացան ու դեմ դուրս եկան: Նրանցից մի խումբ նա ձերբակալեց ու դվխատել տվեց, որոնց մեջ էր նաև նրանց պետ Բաբիքբաքը: Սակայն թուրքերը հավաքվեցին ու ապստամբեցին: Մուհտադին նրանց դեմ ելավ զինված ու Ղուրանը վզից կախված. նրան միացավ ժողովուրդը և նրանց (թուրքերին) կոտորեցին, ունեցվածքը խլեցին, տները կողոպտեցին: Թուրքերը մեծ թվով հավաքվեցին, իսկ ժողովուրդը լքեց նրան (խալիֆային) այնպես, որ մեն մենակ մնաց ու մի քանի տեղից վիրավորվեց. նա մտավ մի զորավարի տունը, որը կոչվում էր Ահմադ իբն Ջամիլ: Սակայն նրանք հասան, բռնեցին նրան ու տարան ձիու վրա, իսկ նրա վերքերից արյունը հոսում էր: Նրան ուզեցին ստիպել, որ հրաժարվի իշխանությունից, բայց նա մերժեց ու երկու օր անց մեռավ, երեքշաբթի օրը, Ռաջաբ ամսի տասնվեցին 256 թվականին (20 հունիս 870): Նրա խալիֆայության տևողությունն էր մեկ տարուց տասնմեկ օր պակաս:

ԱՀՄԱԴ ԱԼ-ՄՈՒՏԱՄԻԴ ԱԼԱԼԼԱՀԻ ՕՐԵՐԸ

էջ 507-508

Ահմադ ալ-Մուտամիդ Ալալլահ[82] իբն Ջաաֆար իբն ալ-Մուտավաքքիլին երդում տրվեց այն օրը, երբ սպանվեց Մուհտադին:

Բասրայում ապստամբած Ալի իբն Մուհամմադը, որը հավակնում էր թե Աբու Թալիբի ցեղից է, գրոհեց Ուբուլլա, որն ավերեց, կործանեց ու հրկիզեց: Նրա վրա հարձակվեց Սաիդ իբն Սալիհը և Աբու-լ-Խասիբ գետի մոտ հաղթեց նրան:

Մուտամիդ [խալիֆան] ուղարկեց Ներքինի Հուսայնին, որը կոչվում էր Մահվան քրտինք, Իսա իբն ալ-Շայխի* մոտ, իսկ նա տիրել էր Պաղեստինին, նրան հանձնելու երաշխավորագիր նրա անձի, ունեցվածքի և զավակների համար, ներում խոստանալով բոլոր արարքներին և նրան նշանակում էր Հայաստանի կառավարիչ: [Իսա

* Աղձնիքում հաստատված արար Շայբանի ցեղից էր: 865-ից եղել է Պաղեստինի կառավարիչ: 870 կամ 871 թ-ին նշանակվել է Արմինիայի, Դիար Բաքրի և Ատրպատականի կառավարիչ:

իրն ալ-Շայխը] այդ երկրից դուրս եկավ 257-ի Ջումադա Բ ամսին (26 ապրիլ – 24 մայիս 871), իր ձեռքում եղածը հանձնելով Ամաջուր Թուրքին, սակայն եղած դրամներից ոչ մի դիրհեմ չվերադարձրեց:

ԵՐԿՈՒ ՀԱՐՅՈՒՐ ՀԻՍՈՒՆՈՒԹ (871-872) ԹՎԱԿԱՆ

էջ 510

Այդ տարում ժանտախտի համաճարակ եղավ Իրաքում, մեծ թվով մարդիկ մեռան: Մարդը դուրս էր գալիս տնից ու անդ չհասած մեռնում: Ասվում է, որ Բաղդադում մեկ օրում տասներկու հազար մարդ մեռավ:

Այդ տարում ամառային արշավանք կատարեց Մուհամմադ իրն Ալի իրն Յահիա ալ-Արմանին*: Այդ ժամանակ եկավ Մուտավաքքիլի մաուլա Շունայֆ Ներքինին (խադիմ) զերիների փոխանակման համար: Նրանք հավաքվեցին Լամիս գետի մոտ, ուր զերիների փոխանակում եղավ, իսկ հոռոմների հետ չորս ամսվա զինադադարի համար պայմանավորվեցին: Այս բոլորը կատարվեց 258 թվականի Ռամադան ամսին (11 հուլիս – 9 օգոստոս 872):

* Սա Ալի իրն Յահիա ալ-Արմանիի որդին էր:

ՏԱՐԻԽ
(ՊԱՏՄՈՒԹՅՈՒՆ)

ԾԱՆՈԹԱԳՐՈՒԹՅՈՒՆՆԵՐ

[1] Նիկիա – Նկատի ունի եկեղեցու տիեզերական առաջին ժողովը, որ տեղի ունեցավ Նիկիայում՝ 325 թվականին: Նիկիայի ժողովը հրավիրեց Կոնստանտին Ա կայսրը: Այս ժողովի ժամանակ դատապարտվեց «արիոսականություն», որը համարվեց աղանդ և մշակվեց բոլոր քրիստոնյաների համար պարտադիր հավատի խորհրդանիշը: (Сов. Ист. Энц., т. 10, стр. 209):

[2] ... քրիստոնյաների երկրորդ ժողովը – Սա եկեղեցու տիեզերական երկրորդ ժողովն է, որ տեղի ունեցավ 381 թվականին Բյուզանդիոնում (Կոստանդնուպոլսում): Այն նպատակ ուներ ամրապնդել եկեղեցու կենտրոնացվածությունը և առավել հստակ ձևակերպել ուղղափառ վարդապետությունը: (Сов. Ист. Энц., т. 7, стр. 821):

[3] ... քրիստոնյաների երրորդ ժողովը – Սա 431 թվականին Եփեսոսում գումարված Տիեզերական ժողովն է: Թեոդոսիոս Բ կայսեր կողմից հրավիրված այս ժողովի նպատակն էր որոշել եկեղեցու վերաբերմունքը նեստորականության հանդեպ: Ժողովի ընթացքում եպիսկոպոսները բաժանվեցին երկու խմբի. մեկը՝ Կյուրեղ Ալեքսանդրիացու և Եփեսոսի եպիսկոպոս Մեմնոնի ղլխավորությամբ, պաշտպանում էր ուղղափառ ուղղությունը, իսկ մյուս խումբը՝ Կոստանդնուպոլսի Նեստոր պատրիարքի և Անտիոքի պատրիարք Հովհանի ղլխավորությամբ, պաշտպանում էր նեստորականներին: Հռոմի պապ Կելեստինոս Ա-ը իր ներկայացուցիչների միջոցով ևս աջակցում էր հականեստորականներին: Երկու խմբերի միջև խիստ վնաս տեղի ունեցավ, վոխադարձաբար բանադրեցին միմյանց: Ի վերջո, մեծ դժվարությամբ, Կյուրեղը հասավ նրան, որ Նեստորը գահընկեց արվեց: Ժողովը, ի վերջո, դատապարտեց նեստորականությունը: Սակայն դրանից հետո էլ պայքարը վերջիններիս և ուղղափառ եկեղեցու միջև շարունակվեց և միայն 435 թվականին էր, որ կայսերական որոշումով նեստորականությունը հռչակվեց որպես աղանդ: (Сов. Ист. Энц., т. 16, стр. 677):

[4] Նեստորը – Կոստանդնուպոլսի պատրիարքն էր (մահ. մոտ. 451 թ.), որի ուսմունքը տարբերվում էր ուղղափառ քրիստոնեությունից: Նեստորը դտնում էր, որ Հիսուսը պարզապես մարդ է, որը սուրբ Հոգու ներշնչմամբ դարձել է մեսիա (Քրիստոս): 431 թվականի Եփեսոսի տիեզերական ժողովից հետո Նեստորը դահընկեց արվեց ու աքսորվեց, իսկ նեստորականները հետապնդվելով Բյուզանդիայում անցան Միջագետք, Իրան, Միջին Ասիա, հետագայում նրանց մի մասը հասավ հեռավոր Ջինաստան: (Сов. Ист. Энц., т. 10, стр. 141):

[5] Կյուրեղը (Կիրիլլոս) – Կյուրեղ Ալեքսանդրիացին (ծնվ. Դ դ. 70-ական թթ. – մահ. 444) 412 թվականին դարձավ Ալեքսանդրիայի պատրիարք, նշանավոր աստվածաբան էր ու պերճախոս քարոզիչ: Կյուրեղ Ալեքսանդրիացին համառ պայքար մղեց ուղղափառ քրիստոնեությունից շեղումների և հատկապես նեստորականության դեմ: Միաժամանակ նա ամեն կերպ փորձում էր պահպանել եկեղեցու միասնականությունը: Նա վճռորոշ դեր խաղաց Եփեսոսի տիեզերական ժողովում:

[6] .. չորրորդ ժողովը – Նկատի ունի այն տիեզերական ժողովը, որը հրավիրվեց 449 թվականին՝ Եփեսոսում: Ինչպես և նախորդը, այս ժողովը ևս հրավիրեց Թեոդոսիոս Բ-ը: Այս անգամ խնդիրը եկեղեցու դիրքորոշումն էր միաբնակների (մոնոֆիզիտներ) հանդեպ: Միաբնակության հիմնադիր էր համարվում Եվտիքես վանահայրը

Կոստանդնուպոլսից: Այս ժողովում պայքար ծավալվեց Կոստանդնուպոլսի և Ալեքսանդրիայի աթոռների միջև: Վերջիններս պաշտպանում էին Եվտիքեսի տեսակետները և, հենվելով կայսեր աջակցության վրա, հաղթանակ տարան: Սա Եվտիքեսյան միարնակության հաղթանակն էր, որը սակայն ժամանակավոր բնույթ էր կրում: 449-ի ժողովը թվով չորրորդն էր (ինչպես իրավացիորեն նշում է Յակուրին) սակայն, քանի որ այդ ժողովը հետագայում մերժվեց եկեղեցու կողմից, ներկայում չորրորդ է համարվում հաջորդ Քաղկեդոնի ժողովը: (Сов. Ист. Энц., т. 16, стр. 677):

7 Թարսիոսը – (հուն. նչ. Տարսոնցի) - Հավանաբար նկատի ունի Կոստանդնուպոլսի վանահայր Եվտիքեսին՝ միարնակության հիմնադրին: 431-ի տիեզերական ժողովից հետո Եվտիքեսը միարնակության սկզբունքը հասցրեց ծայրահեղության (Քրիստոսի մեջ մարդկային բնություն կլանված է աստվածայինով): Եվտիքեսյան միարնակները 451-ի Քաղկեդոնի տիեզերական ժողովում քննադատվեցին, և հաստատվեց երկարնակությունը: Ալեքսանդրիայի, Եփեսոսի, Ասորիքի, Պաղեստինի եկեղեցիները չընդունեցին Քաղկեդոնի որոշումները: Հայաստանյայց եկեղեցին 506-ի Դվինի եկեղեցական ժողովում դատապարտեց թե՛ եվտիքեսյաններին, թե՛ քաղկեդոնականներին՝ հավատարիմ մնալով 431-ի Եփեսոսի տիեզերական ժողովի վարդապետությանը, ըստ որի Հիսուս Քրիստոսի մեջ աստվածայինն ու մարդկայինը միավորված են անխառն ու անբաժանելի կերպով: (Հայկ. սովետ. հանրագիտարան, հ. 7, էջ 522):

8 Հակորիկներ (Յակուրիյա) – Հակորիկյան եկեղեցին ասորիների միարնակ եկեղեցու ավանդական թևի անվանումն է: Առաջացել է 560-570-ական թթ., երբ Ասորիների միարնակ եկեղեցին, ներքին երկպառակությունների հետևանքով, երկփեղկվել էր: Առաջին մասը, Անտիոքի Պողոս պատրիարքի անունով, կոչվել է՝ Պողոսյան եկեղեցի, երկրորդը՝ Եդեսիայի եպիսկոպոս Հակոբ Բարադեոսի (490-578) անունով՝ Հակորիկյան եկեղեցի: Հակորիկյան եկեղեցին ունեցել է իր ինքնուրույն պատրիարքը, որի նստավայրը սկզբնական շրջանում Անտիոքն էր: Հետագայում, թեպետ նստավայրը հաճախ է փոխվել, բայց Հակորիկյան եկեղեցու գլուխը շարունակել է կոչվել Անտիոքի պատրիարք: Այստեղ Յակուրին անշուշտ նկատի ունի ընդհանրապես բոլոր միարնակներին: Անշուշտ նշված դեպքերի ժամանակ Հակորիկյան (Յաակուրիյա) անունով եկեղեցի գոյություն չուներ, բայց պատմիչը օգտագործում է իր ապրած ժամանակվա անվանումը: (Հայկ. սովետ. հանրագիտարան, հ. 6, էջ 70):

9 ... Կոստանդնուպոլսում հավաքվեց վեց հարյուր երեսուն եպիսկոպոս – Նկատի ունի չորրորդ (փաստացի հինգերորդ) տիեզերական ժողովը, որ տեղի ունեցավ 451 թվականին՝ Քաղկեդոնում: Այն հրավիրեց Արևելահռոմեական (Բյուզանդիա) կայսր Մարկիանոսը (450-457): Ժողովը դատապարտեց միարնակությունը և ամբողջովին մերժեց նախորդ՝ Եփեսոսի (449) ժողովի որոշումները: Սա փաստորեն եկեղեցու առաջին մեծ խզումն էր, որից հետո քրիստոնյաները բաժանվեցին քաղկեդոնականների ու հակաքաղկեդոնականների: Այս հարցում Կոստանդնուպոլսի ու Հռոմի աթոռները միասնական դիրք գրավեցին, կայսրը ևս, Ալեքսանդրիայի աթոռի անջատողական միտումներից վախեցած, աջակցեց նրանց: Քաղկեդոնի որոշումները չընդունեցին Սիրիայի ու Եգիպտոսի եկեղեցիները: 506-ի Դվինի ժողովում նույնպիսի դիրքորոշում արտահայտեց նաև Հայաստանյայց առաքելական եկեղեցին: (Сов. Ист. Энц., т. 15, стр. 498):

10 Մարկիանոս - Բյուզանդիայի կայսր (450-457):

11 Լևոն (Այլյուն) - Բյուզանդիայի Լևոն Ա կայսր (457-474):

12 Զենոնը - Բյուզանդիայի կայսր նախ՝ 474-475 ապա նաև՝ 476-491 թթ. : Զենոնի երկու գահակալությունների միջև իշխել է Վասիլիսկոսը (475-476):

13 Անաստասիոսը (Անաստասիուս) - Բյուզանդիայի կայսր (491-518):

14 .... քրիստոնյաների հինգերորդ ժողովը - եկեղեցու տիեզերական հինգերորդ ժո-

դովը տեղի է ունեցել Կոստանդնուպոլսում՝ 533 թվականին:

15 Հուստինոս (Յուսթուս) Երկրորդը – Հուստինոս Բ կայսր(565-578): Այստեղ պատմիչը չի հիշատակում նախորդ երկու կայսրերին՝ Հուստինոս Ա (518-527) և Հուստինիանոս Ա (527-565):

16 Հուստինոս Երրորդը - Բյուզանդիայի կայսր Հուստինոս Գ (565-578):

17 Հերակլ – Տե՛ս Խալիֆա իբն Խայյաթ, ծնթդր. 3:

18 Կոստանդինը – Տե՛ս Բալաղուրի, ծնթդր. 75:

19 ... քրիստոնյաների վեցերորդ ժողովը - Այս տիեզերական ժողովը ևս կայացել է Կոստանդնուպոլսում 680-681 թվականներին:

20 Խթախը – Տե՛ս Խալիֆա իբն Խայյաթ, ծնթզր. 13 :

21 Արտավան (Արդաուան) – Վերջին պարթև Արշակունի արքա Արտավան Ե (209-224):

22 Շապուհ (Սարուր) – Սասանյան արքա Շապուհ Ա (241/243 - 272):

23 Մանի իբն Համմադ ալ-Զինդիկ (հերձվածող) – Խոսքը Գ դարում Մերձավոր Արևելքում տարածում գտած կրոնական ուսմունքի՝ մանիքևության հիմնադրի մասին է: Մանիքեությունը ուղղված էր Սասանյան Իրանի պաշտոնական կրոնի՝ զրադաշտականության դեմ: Այս ուսմունքն իր մեջ ներառում էր տարբեր տարբեր կրոններից: Հիմնական դաղափարը դուալիստական էր՝ լույսի (բարու) և խավարի (չարի) նախասկիզբը աշխարհում: Մանին ուսուցանում էր, որ չարը որպես նախասկիզբ, նույնքան ինքնակա է, որքան բարին: Մանիքեության դեմ պայքար ծավալեցին ոչ միայն զրադաշտականները, այլև քրիստոնեական եկեղեցին: Հետագայում՝ 8-9-րդ դարերում մահմեդականները ևս հալածեցին մանիքեականներին: (Հայկ. սովետ. հանրագիտարան, հ. 7, էջ 224):

24 Ցարմուք – Տե՛ս Խալիֆա իբն Խայյաթ, ծնթդր. 1:

25 Հաղկերտ – Սասանյան վերջին արքա Հաղկերտ Գ (632-651):

26 ... դրեց [թվականը] հիջրայից – Մուհամմադ մարգարեի դաղթը Մեքքայից Մադինա 622 թվականի սեպտեմբերին: «Հիջրա» բառը հաճախ թարգմանվում է որպես «դաղթ», բայց ավելի ճշգրիտ «հաջարա» բայը նշանակում է կտրել մեկին ընկերակցությունից, ընկերական հարաբերությունների խզում և այլն:

Մեքքայի վերնախավի հետապնդումներից փախչելով Մուհամմադը իր ամենամոտ զինակիցների հետ, նախապես պայմանավորված լինելով Մադինայի բոլոր գլխավոր տոհմերի հետ, դաղտնի գուրս եկավ Մեքքայից ու 622 թ. սեպտեմբերի 24-ին հասավ Մադինա: Հենց այս իրադարձությունից էլ հաշվվում է հիջրայի թվականը: (Hidjra, W. Montgomery Watt, EOI, CD-ROM, (III: 366a)).

27 Իրդար - կամ արդար: Տե՛ս Բալաղուրի, ծնթդր. 17:

28 Հարիր իբն Մասլամա ալ-Ֆիհրի – Տե՛ս Խալիֆա իբն Խայյաթ, ծնթդր. 10:

29 Մաուլա Վարդան - Տե՛ս Վարդանի չուկա, Բալաղուրի, ծնթդր. 195:

30 Հուսայնի սպանությունը - Հուսայն իբն Ալի Աբու Արդալլահ ալ-Շահիդը (626 – 680) Ալի իբն Աբու Թալիբ խալիֆայի կրտսեր որդին էր: Նրա մայրն էր Ֆաթիման՝ Մուհամմադ մարգարեի դուստրը: Ավագ եղբոր՝ Հասանի մահից հետո՝ 669-ին Հուսայնը դարձավ ալիական տոհմի դեկավար: Նա հայտնի դարձավ նրանով, որ ապստամբություն բարձրացրեց Օմայանների դեմ (որոնց իշխանությունը համարում էր անօրինական): Հուսայնը գլխավորեց Եզիդ խալիֆայի դեմ ապստամբությունը: 680 թ. հոկտ. 10-ին Հուսայնի փոքրաթիվ ջոկատը հարձակման ենթարկվեց խալիֆայական 4000-անոց զորքի կողմից: Հուսայնն ու իր բոլոր ընկերները նահատակվեցին: Դա տեղի ունեցավ մի վայրում, որից ոչ հեռու հետագայում գոյացավ Քարբալա քաղաքը: Հուսայնի մահվան օրը բոլոր շիայականների կողմից նշվում է որպես սգո օր: (Husayn ibn Ali ibn Abi Talib, L. Veccia Vaglieri, EOI,

CD-ROM. (III: 607a), Ислам, энц. словарь, стр. 285):

31 Շիիներ – իսլամի մեջ այն շարժումը, որը պաշտպանում է Մարգարեի ընտանիքի առանձնաշնորհյալ դիրքը մահմեդական համայնքի բաղաքական ու կրոնական ղեկավարման հարցում: Անուն ծագում է «Շիաթ Ալի» – Ալիի կողմնակիցներ արտահայտությունից, որը հակադրվում էր «Շիաթ Օսման» արտահայտությանը: Վերջիններս սպանված Օսման խալիֆայի կողմնակիցներն էին: Մուհամմադի մահվան պահից սկսած հակասությունը ժառանգականության ու ընտրելիության կողմնակիցների միջև արդեն դոյություն ուներ: Այն սրվեց Օսման խալիֆայի օրոք, իսկ Ալիի կարճ դահակալության օրոք՝ հասավ իր գագաթնակետին: Ալին Մուհամմադի հորեղբորորդին էր ու նրա աղջկա՝ Ֆաթիմայի ամուսինը, ուստի նա մարգարեին ամենամոտ անձն էր: Ըստ շիիների Ալին ու նրա ժառանգները միայն կարող էին լինել օրինական խալիֆաներ: (Shia, W. Madelung, EOI, CD-ROM, (IX: 420a)).

32 Խարիջիներ – Տե՛ս Բալաղուրի, ծնթդր. 165:

33 ... արշավեց Հայաստան որի ժողովուրդն ապստամբել էր – Խոսքը 703-ի ապստամբության և հաջորդող երկու տարիների մասին է:

34 ... և ամենքին վառեց – Խոսքը 705 թվականի Խրամի ու Նախճավանի դեպքերի մասին է:

35 Ալ-Ռուրաս դետը – Գետ Գարրանդից հարավ, որ թափվում է Կասպից ծովը:

36 Գարիլի (Արդարիլի) դետը – Այստեղ հավանաբար չփոթություն կա. պատմիչը օգտագործում է Դարիլի դետ արտահայտությունը, մինչդեռ հավանաբար պետք է լիներ Արդարիլի դետ: (Վ. Տ.-Ղ.)

37 Մասյամա իբն Արդ ալ-Մալիք – Հայաստանի և Ատրպատականի կառավարիչ 725-729 թվականներին:

38 Ասիմ իբն Արդալլահ իբն Յաղիդ ալ-Հիլալի – Տե՛ս Խալիֆա իբն Խայյաթ, ծնթդր. 64:

39 Իսհակ իբն Մուսլիմ ալ-Ուկայլի – Տե՛ս Բալաղուրի, ծնթդր. 167:

40 ... Հայաստանի կառավարիչ Ասիմ իբն Արդալլահ իբն Յաղիդ ալ-Հիլալին – Տե՛ս Խալիֆա իբն Խայյաթ, ծնթդր. 64:

41 Աբու Մուսլիմ – Աբբասյանների ապստամբական շարժման ղեկավար Խորասանում: Նա ծագումով պարսիկ էր: Աբու Մուսլիմը կապեր ստեղծեց շիայականների հետ և 737 թվականին նրանց հետևորդների մեջ էր: 741-742 թ. նա Մեքքայի բանտում էր, որտեղից նրան կարողացան ազատել Աբբասյանների ներկայացուցիչները: Աբու Մուսլիմին բերեցին Իմամ Իբրահիմ իբն Մուհամմադի մոտ, որը նրան համապատասխան հանձնարարություններով ուղարկեց Խորասան 745-746 թ-ին: Այստեղ իր կողմը դրավելով տեղական ուժերին՝ 747 թվականին Աբու Մուսլիմը հզոր ապստամբություն բարձրացրեց: Գրավեց Մերվը և աստիճանաբար նաև հարևան տարածքները՝ շարժվելով դեպի արևմուտք: Ի վերջո այս ապստամբությունը պատճառներից մեկը դարձավ Օմայան խալիֆայության անկման (750): Այն բանից հետո, երբ առաջին Աբբասյան խալիֆա Աբու-լ-Աբբաս ալ-Սաֆֆահը անցավ իշխանության, Աբու Մուսլիմը մնաց որպես Խորասանի կառավարիչ: Սակայն նրա հարաբերությունները Աբբասյանների հետ (որոնք նաև նրան էին պարտական իշխանության դայու համար) բավական լարված էին: Մանավանդ Աբու Ջաաֆար ալ-Մանսուրի օրոք այդ հարաբերությունները էլ ավելի լարվեցին: Ըստ երևույթին Աբու Մուսլիմի մեծ հեղինակությունը հանդիստ չէր տալիս խալիֆային: Վերջապես, երբ Մանսուրը նրան հրավիրեց արքունիք, Աբու Մուսլիմը, կասկածելով , բայց և այնպես դնաց մայրաքաղաք, որտեղ էլ դավադրաբար սպանվեց: (Abu Muslim, S. Moscati, EOI, CD-ROM, (I: 141a)):

42 Մուհամմադ իբն Աուլ – Եղել է Հայաստանի կառավարիչ 750 թվականին: Նշանակել է առաջին Աբբասյան խալիֆա Աբու-լ-Աբբասը 133 հ. թ. (750-751): Նա հաղթեց

Մուսաֆիրին (նախորդ կառավարչին, որ դրավել էր իշխանությունը) ու սպանեց նրան: (Տեր-Ղևոնդյան, Արմ. ոստիկանների ժամանակագրությունը):

43 Մուսաֆիր իբն Քասիր – Կառավարել է 745-750 թթ-ին: Սա դրավեց իշխանությունը և 747-750 թթ. ապստամբության ժամանակ կռվում էր Իսհակի դեմ: Նրան սպանեց Մուհամմադ իբն Սուլը 133 հ. թ. (750-751): (Տեր-Ղևոնդյան, Արմ. ոստիկանների ժամանակագրությունը):

44 Հաշիմիյա – Աբբասյանների մայրաքաղաքի անվանումը նախքան Բաղդադի կառուցումը: Այս անվանումը վերաբերում է ոչ թե կոնկրետ մի վայրի, այլ այն տրվում էր ամեն մի նոր բնակավայրի, որը խալիֆան ընտրում էր որպես նստավայր: Դինաստիայի հիմնադիր ալ-Սաֆֆահը Քուֆայից դուրս դալով հաստատվեց Կասր իբն Հուբայրայի դիմաց, որտեղ նա կառուցեց մի քաղաք այն կոչելով՝ Հաշիմիյա (Քուֆայի և Բաղդադի միջև ճանապարհի կեսին): 752 թ. ալ-Սաֆֆահը մեկ անգամ ևս տեղափոխվեց և հաստատեց իր մայրաքաղաքը ալ-Անբարի մոտ (նախկին Ֆիրուզ Սաբուր պարսկական քաղաքը), որը ևս կոչեց Հաշիմիյա, բայց չհասցրեց ավարտել, մահացավ 754-ին: (al-Hashimiyya, J. Lassner, EOI, CD-ROM, (III: 2665b)):

45 Հասան իբն Կահթաբա – Տե՛ս Խալիֆա իբն Խայյաթ, ծնթդր. 72:

46 Յազիդ իբն Ուսայդ ալ-Սուլամի – Տե՛ս Բալաղուրի, ծնթդր. 168:

47 Կամախ (Քամխ) – Տե՛ս Խալիֆա իբն Խայյաթ, ծնթդր. 73:

48 Մանսուր Վաղիհ – Վաղիհ ալ-Աբբասի (775): Մանսուր խալիֆայի օրոք նշանակված վերջին ոստիկանն էր և շատ կարճ ժամանակ իշխեց: Սա Յակուբի պատմիչի պապն էր: (Տեր-Ղևոնդյան, Արմ. ոստիկանների ժամանակագրությունը):

49 Աբու Ջաաֆարը կառուցեց Մամեստիա(Մասսիսա) քաղաքը – Աբու Ջաաֆար ալ-Մանսուր Աբբասյան խալիֆան վերականգնել է, բայց չի կառուցել Մամեստիա (Մասսիսա) քաղաքը:

50 Բարմաքի տոհմը – Պարսիկ Բարմաքյան ընտանիքը, որոնք Աբբասյան խալիֆաների քարտուղարներ ու վեզիրներ էին: Նրանք ծագում էին դրաղաշտական մոգերի ընտանիքից, որոնք եղել էին Բալխի մոտ գտնվող Նաուբահարի ատրուշանի քուրմերը: Նրանք նաև հայտնի էին, որպես հմուտ բժիշկներ: Բարմաք բառը ծագում է սանսկրիտ «Պարմակ» բառից, որը «ղեկավար, առաջնորդ» իմաստն ունի: Այս ընտանիքից առաջինը Խալիդ իբն Բարմաքն էր, որն ընդունեց իսլամը: Առաջին Աբբասյան խալիֆա ալ-Սաֆֆահը նրան վստահեց բանակի և հողահարկի գանձման գործերի քարտուղարությունը: Ալ-Մանսուրի օրոք Խալիդը շարունակեց կարևոր դեր խաղալ արքունիքում: Ապա շուրջ 7 տարի վարեց Թարարիստանի կառավարչի պաշտոնը և լավ անուն վաստակեց: Հաջորդ խալիֆայի՝ Մահդիի օրոք, Խալիդը պաշտոնավարեց Ֆարսում, բայց շատ չանցած մահացավ 75 տարեկան հասակում: Որդին՝ Յահյան երկար տարիների պետական ծառայության փորձ ուներ, երբ արդեն հաջորդ խալիֆան՝ Հարուն ալ-Ռաշիդը նրան նշանակեց վեզիր: Նրան օգնում էին իր երկու որդիները՝ ալ-Ֆազլը և Ջաաֆարը: Տասնյոթ տարի Յահյան և իր որդիները իմաստուն կերպով վարեցին խալիֆայության տնտեսությունը: Նրանք այնպիսի իշխանություն ու հեղինակություն ունեին, որ որոշ հեղինակներ այդ տարիները (786-803) կոչում են Բարմաքյանների իշխանություն: Սակայն Հարուն ալ-Ռաշիդը որոշեց ոչնչացնել այս ընտանիքը նրանց մեջ վտանգ տեսնելով, կամ պարզապես նախանձելով: Մի դիշերվա մեջ (803 թ. հունվարի 9) Բարմաքյանները կոտորվեցին, իսկ նրանց առասպելական հարստությունը դրավվեց հարքունիս: (al-Baramika, D. Sourdel, EOI, CD-ROM, (I: 1033a)):

51 Ջաաֆար – Տե՛ս Յակուբի (պ.) ծնթդր. 50:

52 Խալիդ իբն Յազիդ իբն Ուսայդ ալ-Սուլամի – Կառավարիչ (794): Հիշվում է դրամի վրա. Առան 177 (793-794): Նրան նշանակել է Ֆազլը. (Տեր-Ղևոնդյան, Արմ. ոստիկանների ժամանակագրությունը):

53 ... Նշանակեց այ-Արրաս իրն Ջարիր իրն Ցաղիղ իրն Ջարիր իրն Արդայլահ այ-Բաջալիին – Հայաստանի կառավարիչ: Նրան նշանակեց Ռաչիդր (խալիֆա) Խալիդից հետո: (Տեր-Ղևոնդյան, Արմ. ոստիկանների ժամանակագրություն):

54 ... Նշանակեց Սաիդ իրն Սալմ իրն Կուտայրա այ-Բահիլիին – Տե՛ս Բալաղուրի, ծնթգր. 176:

55 Ցաղիղ իրն Մաղիաղ այ-Շայրանի – Տե՛ս Դինավարի, ծնթդր. 18:

56 ... ուղարկեց Մուհամմադ իրն Զուհայր իրն այ-Մուսայիր այ-Դաբբիին – Հարուն այ-Ռաչիդի նշանակած վերջին ոստիկանն էր. (Տեր-Ղևոնդյան, Արմ. ոստիկանների ժամանակագրություն):

57 Իսհակ իրն Սուլայման այ-Հաշիմի – Արմինիայի կառավարիչ 811-813 թթ-ին: Հիշվում է դրամի վրա. Առան 196 (811-812): Նա իր փոխարեն Հայաստան ուղարկեց որդուն՝ Ֆաղլին. (Տեր-Ղևոնդյան, Արմ. ոստիկանների ժամանակագրություն):

58 Արնաներ – Տվյալ դեպքում «արնա», կամ «արնա այ-դաուլա» բառերը վերաբերում է խորասանցիներին և այլ ուժերի, որոնք աջակցելով Արրասյաններին դարձել էին այդ տոհմի «որդեգրված» անդամներ. նպաստել նրանց իշխանության դալուն և դրանից հետո էլ մնացել որպես ազդեցիկ քաղաքական ուժ, մինչև որ 9-րդ դարում այդ դերը ստանձնեցին թյուրք և այլ ծագումով զինվորականները: (al-Abna, B. Lewis, EOI, CD-ROM, (I: 102a)).

59 Արդ այ-Մալիք իրն Ջահհաֆ այ-Աուլամի – Արդ այ-Մալիք իրն այ-Ջահհաֆը հիշվում է դրամի վրա. Մաղան Բաջալնայս 196 հ. թ. (811-812): Հավանաբար կարճ ժամանակ է իշխել որպես բռնացող (մուտաղալլիբ). (Տեր-Ղևոնդյան, Արմ. ոստիկանների ժամանակագրություն):

60 Թեոփիլոսը (Տուֆիլ) – Բյուզանդիայի Թեոֆիլ (Թեոփիլոս) կայսրը (829-842) (Իբն այ-Ասիր, էջ 378):

61 Մալիքի [մաղհարից] – Մահմեդական կրոնական իրավագիտության չորս ուղղություններից (մաղհարներից) մեկը: Դրա հիմքում է դրված Իմամ Մալիք իբն Անասի ուսմունքը, որը մահացել է Մադինայում 795 թ.: (Malikiyya, N. Cottart, EOI, CD-ROM, (VI: 278a)):

62 Լուլուա – Տե՛ս Իբն Կուտայրա, ծնթգր. 10:

63 .... Ղուրանի ստեղծված լինելու հարցում – Մամուն խալիֆայի օրոք դարկ տրվեց այլ լեզուներից (մանավանդ հունարենից) թարգմանություններին, որոնք վերաբերում էին գիտությունների ամենատարբեր ճյուղերին: Դրանք իրենց հերթին խթանեցին գիտությունների զարգացմանը խալիֆայության մեջ: Այդ նույն ժամանակ առաջացավ Մուտազիլիների հոսանքը, որոնք ռացիոնալիստական, ոչ դոգմատիկ մոտեցումներ էին ցուցաբերում կրոնա-փիլիսոփայական չատ հարցերի նկատմամբ: Այդ ժամանակ քննարկվող կարևորագույն հարցերից մեկն այն էր, թե արդյոք Ղուրանը ստեղծված մի բան է, թե դա միշտ գոյություն է ունեցել: Մուտազիլիները գտնում էին, որ այն ստեղծված է և ընդհանրապես միայն Աստված չի ստեղծված և հավերժական է: Մամուն խալիֆան ինքը ջերմորեն պաշտպանում էր այս տեսակետը և նույնիսկ ուժով ստիպում ընդունել այն: (al-Mamun, M. Rekaya, EOI, CD-ROM, (VI: 331a)):

64 Մուհամմիրաները (խուռամյաններ) – կամ մուհամմարաները: Տե՛ս Խալիֆա իբն Խայյաթ, ծնթգր. 76:

65 Սահլ որդի Սմբատի – Սմբատի որդի Սահլը (Սահլ Սմբատեան): Տե՛ս Դինավարի, ծնթգր. 23:

66 Մուհամմադ իրն Սուլայման այ-Ազդի այ-Սամարկանդի – Արմինիայի կառավարիչ 835-837 թթ.: Աֆշինը, որն ղրաղված էր Ատրպատականում, սրան նշանակեց Արմինիայի կառավարիչ: Սրա դեմ ապստամբեցին Սահլ Սմբատյանը և ուրիշները. (Տեր-Ղևոնդյան, Արմ. ոստիկանների ժամանակագրություն):

67 Մուհամմադ իբն Խալիդ Բուխարախուդան - Արմինիայի կառավարիչ 838-839 թթ. ին: Աֆշինը նրան նշանակեց 223 հ. թ. (837-838), որպեսզի հանդարտեցնի երկիրը: Նա կռվեց ծանրաների դեմ: (Տեր-Ղեոնդյան. Արմ. ոստիկանների ժամանակագրություն):

68 Այի իբն ալ-Հուսայն իբն Սիրա ալ-Կայսի - Արմինիայի կառավարիչ 840-ին: Թույլ անձնավորություն լինելու պատճառով նրան կոչում էին յատիմ(որբ). (Տեր-Ղեոնդյան. Արմ. ոստիկանների ժամանակագրություն):

69 Իբրահիմ ալ-Մուայադ - Գուցե սա այն Իբրահիմն է, որի մասին հաղորդում է Թովմա Արծրունին և որը կառավարիչ է նշանակվել 856-ին: (Տեր-Ղեոնդյան. Արմ. ոստիկանների ժամանակագրություն):

70 ... ոտքի կանգնեցին մի խումբ պատրիկներ և ուրիշներ ու բոնացան իրենց դավաճաններում - Խոսքը 850-855 թվականների ապստամբության մասին է:

71 Աբու Սաիդ Մուհամմադ իբն Յուսուֆ - Աբու Սաիդ Մուհամմադ իբն Յուսուֆ ալ-Մարուադին (850-851) կառավարիչ նշանակվելով այդպես էլ չիշխեց: Հայ պատմիչների հիշած Ապուսեթն է, որը եկավ հարկերը ծանրացնելու, բայց հայ նախարարները նրան սահմանից ետ ուղարկեցին. Թովմա, 107-108: Նշանակվել էր Մուտավաքքիլ խալիֆայի կողմից և մեկ տարի անց 236 հ. թ. Շավվալ 22-ին (28 ապրիլի 851) մահացել. Tabari, IX, 185: Հարկերի դեմ նրա տեղակալն էր Մուսա իբն Զուրարան, Թովմա, 111: (Տեր-Ղեոնդյան, Արմ. ոստիկանների ժամանակագրություն):

72 ... նշանակեց նրա որդուն՝ Յուսուֆին - Յուսուֆ իբն Մուհամմադ ալ-Մարուադի (851-852): Տե՛ս Բալադուրի, ծնթդր. 181:

73 ... ավաղ (Քարիր) Բուղային - Տե՛ս Բուղա ալ-Քարիր, Բալադուրի, ծնթդր. 149:

74 Մուսա իբն Զուրարա - Տե՛ս Բալադուրի, ծնթդր. 189:

75 Ադրակ (ալ-Բակ) - Տե՛ս Բալադուրի, ծնթդր. 191:

76 Համադասպի որդի Աշոտ (Աշոթ իբն Համդա) - Աշոտ Համադասպի որդի. Տե՛ս Բալադուրի. ծնթդր. 190:

77 Մուհամմադ իբն Խալիդ իբն Յազիդ իբն Մազիադ ալ-Շայբանի - Բուղայից հետո Մուտավաքքիլի կողմից նշանակվեց Արմինիայի ոստիկան 857 թ.: Սրանից հետո մի քանի տարվա անորոշություն կա և հայտնի չէ թե ով էր Արմինիայի կառավարիչը: (Տեր-Ղեոնդյան, Արմ. ոստիկանների ժամանակագրություն):

78 Ահմադ ալ-Մուստանի - Աբբասյան խալիֆա (862-866):

79 Մուտազզ - Աբբասյան խալիֆա (866-869):

80 ... թուրքերի ապստամբությունից - Խոսքը թյուրքերից կազմված խալիֆայական թիկնազորի ապստամբելու մասին է:

81 Մուհամմադ իբն ալ-Վասիկ - Աբբասյան խալիֆա (842-847):

82 Ահմադ ալ-Մուտամիդ Ալալլահ - Աբբասյան խալիֆա, Մուտավաքքիլի որդին: Նա ընտրվեց խալիֆա 870 թվականին՝ այն բանից հետո, երբ մահացավ ալ-Մուհտադի խալիֆան: Ալ-Մուտամիդը իշխեց 870-892 թվականներին, բայց նրա իշխանությունը շատ թույլ էր: Խալիֆայությունը մեծ թափով տրոհվում ու քայքայվում էր: (al-Mutamid, H. Kennedy, EOI, CD-ROM, (VII: 766b)):

Թ ԴԱՐԻ
ԱՇԽԱՐՀԱԳՐԱԳԵՏՆԵՐ

ԽՈՐԵԶՄԻ (780 – 847)

Արաբական աշխարհագրության և հատկապես մաթեմատիկական աշխարհագրության առաջին մեծ դեմքը՝ Մուհամմադ իբն Մուսա ալ-Խորեզմին (Խուրիզմի, Խուարիզմի), ծնվել է մոտավորապես 780 թվականին և մահացել 847-ից քիչ անց:

Գործել է Մամուն (813-833) խալիֆայի օրոք. եղել է նրա արքունի աստղաբաշխներից: Սերտորեն կապված էր իմաստության տան (բայտ ալ-հիքմա) հետ: Հավանաբար մասնակցել է միջօրեականի աստիճանի չափման աշխատանքներին: Ըստ Թաբարիի, նա այն աստղաբաշխների մեջ էր, որոնց Վասիկ խալիֆան մահվան անկողնում հրավիրել էր, որ գուշակեն, թե ինչ վախճան է իրեն սպասում: Թեև Խորեզմին երկար կյանք էր գուշակել նրան, այսուհանդերձ Վասիկը շուտով մահացավ (847):

Խորեզմին համաշխարհային գիտության պատմության մեջ առավել հռչակ ունի իր մաթեմատիկական աշխատություններով, քան իր աշխարհագրական երկով: Նրա թվաբանական աշխատությունը, որի բնագիրը չի պահպանվել, հայտնի է միայն լատինական թարգմանությամբ: Այստեղ Խորեզմիի անունը վերածված է հասարակ անվան՝ "Algorithmus" ձևով, որից ծագում է լոգարիթմ բառը: Նրա մյուս աշխատությունը՝ «Հիսաբ ալ-Ջաբր ու ալ-Մուկաբալա» (վերականգնման և հակադրման հաշիվ) ԺԲ դարում Ժերար Կրեմոնացու կողմից թարգմանվել է լատիներենի և մինչև ԺԶ դարը եղել է հանրահաշվի (ալ-ջաբր, ալգեբրա) ձեռնարկ:

Նրա աշխարհագրական երկը՝ «Քիտաբ Սուրատ ալ-Արդ» (Գիրք երկրի պատկերի) մեծ դեր կատարեց արաբական աշխարհագրության սկզբնավորման գործում: Վերջին դարերում, երկար ժամանակ անհայտ մնալուց հետո, այս մատյանի միակ ձեռագիրը (ընդօրինակված 1037-ին) Կահիրեում ձեռք էր բերել արաբագետ Վ. Սպիտտան, որի մահվանից (1883) հետո, այն տարվեց Ստրասբուրգ: Նրա մասին գրվեցին ուսումնասիրություններ, որոնցից հիշատակելի է Կ. Նալլինոյի աշխատությունը: Հ. Մժիկը 1926-ին լուսատիպ վերարտադրությամբ (ֆաքսիմիլե) լույս ընծայեց արաբերեն բնագիրը:

Թեև Խորեզմին օգտվել է Ֆազարիի մշակած «Սինդհինդից», սակայն նրա աշխատության հիմքում ընկած են Պտղոմեոսի աշխարհագրական տեղեկությունները, բայց ոչ թարգմանված, այլ վերածված աստղաբաշխական աղյուսակների (զիջ): Համենայն դեպս Պտղոմեոսի և Խորեզմիի երկերի շարադրանքի մեջ կան տարբերու-

թյուններ: Եթե Պտղոմեոսը աշխարհը բաժանում է 21 գոտիների, ապա Խորեզմին բաժանում է 7 իկլիմի (մեծ երկրամաս): Պտղոմեոսը ամբողջ նյութը տալիս է ըստ գոտիների, իսկ Խորեզմին՝ ընդհակառակը, իր նյութը բաժանում է ըստ քաղաքների, լեռների, ծովերի և այլն, և ապա, ամեն մեկի ներսում, տեղեկությունները դասավորում է ըստ իկլիմների: ՝

Թեև Խորեզմիի այս երկը լատիներենի չի թարգմանվել, այսուհանգերձ ԺԱ դարում Զաբկալիի խմբագրած «Տոլեդյան աղյուսակներ» կոչված աշխատության մեջ կան նրա տեղեկությունները երկարության և լայնության մասին: Այս գիրքը ԺԲ դարում թարգմանվել է լատիներենի և մեծ տարածում է ունեցել:

Խորեզմին մաթեմատիկական աշխարհագրության մեջ հետևորդներ ունեցավ: Դրանցից կարելի է հիշել ալ-Ֆինգիին (մեռ. 874), սաբի (Խառանի աստղապաշտ հեթանոսներ) ալ-Բատտանիին (852-929), որի «ալ-Զիջ ալ-Սաբի» (սաբիական աստղաբաշխական աղյուսակներ) աշխատությունը Եվրոպայում հայտնի էր լատիներեն թարգմանությամբ: Սակայն ամենից ավելի նրա ազդեցության տակ է գտնվել Ժ դարի աշխարհագրագետ Սուհրաբը (սխալմամբ կոչված Իբն Սերապիոն):

Խորեզմիի «Գիրք երկրի պատկերի» երկը բաղկացած է հինգ բաժիններից: Առաջինը՝ քաղաքների անունները, երկրորդը՝ լեռները, ընդ որում ամեն մեկի նյութը դասավորված է ըստ յոթ իկլիմների, իսկ վերջում հիշվում են այս յոթից այն կողմ գտնվող քաղաքներն ու լեռները: Երրորդ բաժինը վերաբերում է երկրագնդի բնակելի մասի վրա գտնվող ծովերին և նյութը ներկայացված է ըստ ծովերի՝ Ատլանտյան, Միջերկրական, Սև, Կասպից, Հնդկաց, ինչպես նաև Պարսից ծոցը: Չորրորդ բաժնում կղզիները խմբավորված են ըստ ծովերի: Բաժնի վերջում կա մի ենթագլուխ՝ «Այն վայրերը, որտեղ (քարտեզի վրա) նշված են երկրների սահմանները», որն առնչվում է Խորեզմիի կորած մեծ քարտեզին: Հինգերորդ բաժնում բերված ջրի ակունքները (դետերը), նախ հիշատակելով հասարակածից այն կողմ ընկած դետերը, ապա՝ ըստ յոթ իկլիմների, և վերջում՝ յոթերորդ իկլիմից այն կողմ ընկած գետերը:

Բոլոր հիշված տեղանունների համար (քաղաքներ, լեռներ, ծովեր, կղզիներ, դետեր) Խորեզմին նշում է երկարության ու լայնության աստիճանները:

Խորեզմիի ձեռագրում կան չորս քարտեզներ. առաջինը ցամաքային գծերի ցուցադրման ուրվագիծ է, երկրորդը՝ Գոհարեղենների կղզիները (Ջազիրատ ալ-Ջաուհար), երրորդը՝ Նեղոսը ակունքներից մինչև Միջերկրական թափվելը, իսկ չորրորդը՝ Մեոտիսի (Ազովի) ծովը: Ինչպես ընդհանրապես արաբական միջնադարյան

քարտեզագրության մեջ, այստեղ ևս հյուսիսը ներքևում է, հարավը՝ վերևում:

Ներկա թարգմանությունը կատարված է հետևյալ հրատարակությունից. Hans von Mzik. Das Kitab Surat al-ard des Abu Gafar Muhammad ibn Musa al-Huwarizmi, Vienna, 1926.

Արամ Տեր-Ղևոնդյան

(al-Khwarazmi, J. Vernet EOI, CD-ROM, (IV: 1069b))
Տե՛ս նաև.
- C. Nallino, Al-Khuwarizmi et son remaniement de la Geographic de Ptolemec. Bull. de la Societe Khcdiviale de Geographie, IV serie, n. 8, Cairo, 1896, p. 525-543.

ԱԼ-ԽՈՐԵԶՄԻ

ԳԻՐՔ ԵՐԿՐԻ ՊԱՏԿԵՐԻ
(ՔԻՏԱԲ ՍՈՒՐԱՏ ԱԼ-ԱՐԴ)

ԲՆԱԿԵԼԻ ԵՐԿՐԱԳՆԴԻ ՎՐԱ ԳՏՆՎՈՂ ՔԱՂԱՔՆԵՐԸ

Չորրորդ իկլիմը, լայնությունը 36 00*
Չորրորդ իկլիմում գտնվող քաղաքները

էջ 15-23

[քաղաքների] անունները		երկարություն	լայնություն
(274) (182)	Անտիոք	61 35	34 10
(275)	Մամեստիան, ծովի մոտ	19 40	36 00
(276) (326)	Տարսոնը, ծովի մոտ	13 00	36 15
(285) (298)	Նփրկերտ (Մայաֆարիկին)	64 40	37 15
(293) (301)	Խառան (Հառան)	65 00	36 40
(294) (302)	Եդեսիա (Ռուհա)	64 00	36 40
(295) (227)	Մոսուլ	69 00	35 30
(296) (256)	Ռաս ալ-Այն	68 00	3 00
(297)	Կիրկիսիա[1]	66 50	35 20
(298) (260)	Մծբին (Նասիբին)	6 50	36 00

* Իկլիմ (կլիմա) բառը արաբ մատենագիրների մոտ տարբեր իմաստներ ունի: Ըստ համատեքստի այն կարող է նշանակել երկրների խումբ, երկրամաս, գոտի, կլիմայական գոտի, նահանգ և այլն:

Հինգերորդ իկլիմը, լայնությունը 41 00
Հինգերորդ իկլիմում գտնվող քաղաքները

Լ.Ջ 23-28

(360) (321)	Ծովային Լաոդիկև քաղաքը	52 40	38 50
(361) (328)	Ամորիոն	53 00	38 00
(365) (329)	Սողոպետրա (Զիբաթրա)	19 20	39 00
(366) (330)	Մալաթիա	61 00	39 00
(367) (331)	Հանձիթ (Հանդիթ)[2]	61 40	39 45
(368) (335)	Շիմշաթ	62 40	38 45
(369) (336)	Սամոսատ (Սումայսաթ)	62 35	36 20
(370) (337)	Կարնո քաղաք (Կալիկալա)	68 25	38 00
(371) (299)	Խլաթ	64 50	39 50
(372) (300)	Արզն	66 00	39 00
(373)	Բալադ	68 45	36 20
(374) (303)	Արճեշ (Արջիշ)	68 50	40 35
(375) (304)	Շահրզուր	70 20	37 45
(376) (305)	Ապահունիս (Բաջունայս)	70 30	40 10
(377) (307)	Ատրպատական	73 00	40 00
(378) (308)	Դելմիկք (Դայլամ)	76 00	38 10

Վեցերորդ իկլիմը, լայնությունը 45
Վեցերորդ իկլիմում գտնվող քաղաքները

Լ.Ջ 28-33

(451) (397)	Կոստանդնուպոլիս, ծոցի վրա	49 50	45 00
(461) (420)	Վիրք (Ջուրզան)	71 00	44 00
(462) (422)	Սիսական (Սիսաջան)	71 00	41 25
(463) (428)	Նախճավան (Նաչավա)	74 00	41 35
(464) (426)	Քաղաք լեռան մոտ, երկու դռների (բար) միջև	72 40	44 50
(465) (390)	Պարտավ (Բարդաա)	78 00	48 00

Չորրորդ իկլիմը, լայնությունը 36
Չորրորդ իկլիմում գտնվող լեռները

էջ 50-53

սկզբնական և վերջնական սահմանների թվերը	անունները
(745-746) (1235-1236)	Ամանոսի (Լուքքամ) լեռներ

Հինգերորդ իկլիմը, լայնությունը 41
Հինգերորդ իկլիմում գտնվող լեռները

էջ 53-56

(803-804) (1293-1294)	Մեծ Մասիս և Փոքր Մասիս (Հարիս և Հուայրաս) լեռները
(805-806) (1295-1296)	լեռ Մոսուլի և Շահրզուրի միջև
(807-808) (1297-1298)	լեռ կապված այս լեռան, Համադանի, Մեծ Մասիսի, Փոքր Մասիսի հետ մինչև կպչելը Կազուինի լեռան

Վեցերորդ իկլիմը, լայնությունը 45
Վեցերորդ իկլիմում գտնվող լեռները

էջ 56-60

(859-860) (1347-1348)	Բար ալ-Աբուաբի (Դարբանդ) լեռ
(861-862) (1349-1350)	լեռ երկու ծովերի միջև, որի վրա է Բար ալ-Աբուաբը (Դարբանդ) և Ալանաց դուռը
(863-864) (1351-1352)	Խազարաց դռան (Բաբ) և Ալանաց լեռ

Նախնական սահման		Վերջնական սահման		Գույնը	Գագաթների ուղղություն
60 50	35 10	62 20	3 00	Վարդագույն	Հյուսիս
69 00	41 00	69 30	39 40	Գորշ	Հյուսիս
69 30	39 40	69 45	39 00	Մուգ դեղին	Արևելյան
69 30	39 40	72 30	36 00	Մուգ կարմիր	Հյուսիս
70 45	41 15	72 10	41 15	Երկնագույն (լազուր)	Հարավ
71 00	47 00	76 00	42 30	Դեղին	Հյուսիս
74 00	44 00	72 30	45 20	Գունավոր	Հյուսիս

ԱՅՆ ՏԵՂԵՐԸ [ՔԱՐՏԵԶԻ ՎՐԱ], ՈՒՐ ԳՐՎԱԾ ԵՆ ԵՐԿՐՆԵՐԻ ՍԱՀՄԱՆՆԵՐԸ

էջ 101–105

Մոսուլ երկիրը[3], նրա անունն ընկնում է երկարության 68 50 և լայնության 38 00 վրա (1572) (521):

Ասիա երկիրը[4] նրա անունն ընկնում է երկարության 52 30 և լայնության 43 30 վրա (1581) (630): Գաղատիա (Ղալաթիա) երկիրը[5], նրա անունն ընկնում է երկարության 56 30 և լայնության 48 00 վրա (1582) (531): Կապադովկիա երկիրը, նրա անունն ընկնում է երկարության 56 և լայնության 00 վրա (1583) (532): Ատրպատական երկիրը, նրա անունն ընկնում է երկարության 3 40 և լայնության 41 30 վրա (1584) (533): Շաշ և Թաբբանդ (Դարբանդ) երկիրը, նրա անունն ընկնում է երկարության 98 00 և լայնության 42 00 վրա (1585) (534):

ԲՆԱԿԵԼԻ ԵՐԿՐԱԳՆԴԻ ՎՐԱ ԳՏՆՎՈՂ ԱԿՈՒՆՔՆԵՐՆ ՈՒ ԳԵՏԵՐԸ

Հինգերորդ իկլիմն ու նրանում գտնվող ակունքներն ու գետերը

էջ 126–135

Տիգրիս գետն սկիզբ է առնում մի ակունքից, որը գտնվում է երկարության 64 40 և լայնության 39 00 վրա (1959) (1433), անցնում է երկու լեռների միջով, որոնք գտնվում են երկարության 64 45 և լայնության 37 45 վրա (1960) (1484) և լեռան հետ շուռ է գալիս մինչև

Երկարության 68 00 և լայնության 38 00 վրա (1961) (1485), ապա անցնում է Ամիդ Բալադ, հոսելով Բալադի ու Շահրզուրի միջև, անցնում է Մոսուլի ու լեռան արանքով, հոսում է Տիգրիտ, Սուռա ման ռաա (Սամառա) քաղաքներով և մանում Բաղդադ, հետո դուրս գալով անցնում է Մադաինով և Հուլուանի կողմից Վասիթով և վերջապես թափվում Բաթաիհ (ճահճուտ):

Մեծ և Փոքր Մասիսներից (Հարիս և Հուայրաս) բխում է մի աղբյուր, որը չի հոսում և գտնվում է երկարության 69 10 և լայնության 40 20 վրա (1973) (1959): Աղբյուրի (ակունքի) [տրամագծի] մեծությունը քառորդ աստիճան է:

ՎԵՑԵՐՈՐԴ ԻԿԼԻՄԸ ԵՎ ՆՐԱՆՈՒՄ ԳՏՆՎՈՂ ԱԿՈՒՆՔՆԵՐՆ ՈՒ ԳԵՏԵՐԸ

էջ 135–141

Կուր (Թուր) գետն սկսում է մի ակունքից, որի երկարությունը 68 00 և լայնությունը 44 40 (2119) (2048), անցնում է ծովի ու Վիրք քաղաքի միջև, ինչպես նաև Պարտավի ու Բասիայի միջև և թափվում է ծովը, ուր երկարությունն է 74 40 և լայնությունը 42 15 (2120) (2049):

Եփրատ գետը բխում է Աֆարդախս (Աֆրդխս)[6] լեռան մի ակունքից, երկարության 68 30 և լայնության 41 20 վրա (2121) (1487): Անցնում է Մաանբա լեռան կողմը, որը գտնվում է երկարության 60 20 և լայնության 42 20 (2122) (1488): Հոսում է Մալաթիայի և Հանձիթ քաղաքի արանքով, ապա Ամանոս լեռների և Շիմշաթ քաղաքի ու Ամոսատ քաղաքի միջև, վերջինիս կողքով: Անցնում է [...] լեռան և Մանբիջ քաղաքի արանքով, Մանբիջի կամուրջով, ապա Բալիսի, Ռակկայի, Ռաֆիկայի միջով անցնելուց հետո չրջապատում է Անան, Հադիսան, Ալուսան, Նաուսան, հոսում է Հիտի, Անբարի միջով: Նրա մի մասն անցնում է Քուֆայով և հասնում մի վայր, որը գտնվում է երկարության 71 00 և լայնության 31 00 վրա (2123) (1489): Նա թափվում է Բաթաիհ չրջանը:

Եփրատ է թափվում մի գետ, որը բխում է երկարության 62 20 և լայնության 41 00 (2128) (1492) վրա գտնվող լեռից, անցնում է Հանձիթ քաղաքով և թափվում Եփրատ այն վայրում, ուր երկարությունն է 61 30 և լայնությունը 39 20 (2129) (1493):

Կա մի գետ, որը բխում է սարից և նրա սկիզբը գտնվում է երկարության 71 45 և լայնության 41 30 վրա (2130) (2050), անցնում է դեպի մի վայր, երկարության 71 50 և լայնության 48 00 (2131) (2051), ապա անցնում է Պարտավի ու Նախճավան քաղաքի արանքով և թափվում է ծովը, այնտեղ, ուր երկարությունն է 75 50 և լայնությունը 41 45 (2132) (2052):

ԽՈՐԵԶՄԻ

ԳԻՐՔ ԵՐԿՐԻ ՊԱՏԿԵՐԻ
(ՔԻՏԱԲ ՍՈՒՐԱՏ ԱԼ-ԱՐԴ)

ԾԱՆՈԹԱԳՐՈՒԹՅՈՒՆՆԵՐ

[1] Կիրկիսիա - կամ Կարկիսիա: Տե՛ս Բայաղուրի, ծնթգր. 43:

- Հանձիթ (Հանդիթ) - Գավառ Զորրորդ Հայքում: Խեթական արձանագրությունների Anzitu երկիրն է, որի ժողովուրդը Alzi, կամ Anzi էր կոչվում: Հայասայի և Իսուվայի թագավորությունների հետ այդ թագավորությունը ներկայանում է որպես պատմական Հայաստանի տարածքում ծանոթ ամենահին պետություններից մեկը (1400-1200 մ. թ. ա.): Մենուայի արձանագրության մեջ՝ Al-zi-nini: Այդ անվան իրանական ձևն է Արդունեն, իսկ հայկականը՝ Աղձնիք: Պտղոմեոսի մոտ՝ Անդիտինի, ասորական դրությունների մեջ՝ Հանաձեթ: Փավստոսի և Խորենացու մոտ Անձիտ և այլն: (Հակոբ Նալբանդյան, Արարական աղբյուրներ, էջ 210):

[3] Մոսուլ երկիրը - Հավանաբար նկատի ունի Վերին Միջագետքը (Ջազիրա): Տե՛ս նաև Մոսուլ, Բայաղուրի, ծնթգր. 63:

[4] Ասիա երկիրը - Տվյալ դեպքում «Ասիա» բառը օգտագործված է որպես Փոքր Ասիայի արևմուտքում գտնվող երկրամասի, կամ նահանգի անվանում:

[5] Գաղատիա (Ղալաթիա) - Երկրամաս և նահանգ Փոքր Ասիայի կենտրոնական մասում:

[6] Աֆարդախս (Աֆրդխս) լեռ - Եփրատի ակունքը գտնվում է Մաղկավետ լեռների (այժմ՝ Դումուլուդաղ) հարավային լանջերում:

ՋԱՀԻԶ
(մահ. 869)

Արու Օսման Ամր իբն Բահր ալ-Ֆուկայմի ալ-Բասրի իբն Բահր ալ-Ջահիզը 9 -րդ դարի լայն մտահորիզոնով գիտնականներից է, որի աշխարհագրական երկերը ընթերցվում են մեծ հետաքրքրությամբ:

Ծնվել է Բասրայում մոտ. 776-ին մի համեստ ընտանիքում, որը հավանաբար հարեշական ծագում ուներ: Մանուկ հասակից նա ուսման հանդեպ մեծ ձգտում է ցուցաբերում հետևելով բանասիրության, քերականության ու պոեզիայի բնագավառում ժամանակի նշանավոր դեմքերին: Ալ-Ջահիզը շուտով դարձավ արաբերենի և ավանդական մշակույթի գիտակ, իր ժամանակի ամենազարգացած ու առաջադեմ անձերից մեկը:

Նա հեղինակ է մեծադիր մի հատորի, որը կոչվում է «Գիրք կենդանիների մասին» (Քիթաբ ալ-Հայավան), որտեղ նա հաղորդում է կենդանաբանական, մարդաբանական ու ազգագրական բնույթի տեղեկություններ:

Ալ-Ջահիզի հիմնական աշխարհագրական երկն է՝ «Գիրք մեծ քաղաքների ու երկրների հրաշքների մասին» (Քիթաբ ալ-Ամսար ուա Աջաիբ ալ-Բուլդան), որից սակայն պահպանվել են պատառիկներ, թեև ժամանակին նրանից օգտվել են այլ աշխարհագրագետներ (Իբն ալ-Ֆակիհ և այլք):

Համեմատաբար ավելի ուշ հայտնաբերվեց ու շրջանառության մեջ դրվեց ալ-Ջահիզի մի ուրիշ աշխատություն՝ «Հայացք վաճառականության վրա» (Ալ-Տաբասսուր բի-լ-Տիջարա), որը կարելի է համարել տնտեսական աշխարհագրության ստեղծման մի յուրահատուկ փորձ: Այս երկի ձեռագիրը հայտնաբերվեց Թունիսում արաբ գիտնական Հասան Հուսնի իբն ալ-Վահհաբի կողմից և հենց նա էլ հրատարակեց Դամասկոսի գիտությունների ակադեմիայի պարբերականում: (Abd al-Wahhab, RAAD, XII)

Ներկա թարգմանությունը կատարված է հետևյալ հրատարակությունից. Djahiz, at-Tabassur bi-l-Tidjara, Damas, 1932.

(Крачковский, IV, стр. 123-126, al-Djahiz, *Ch. Pellat EOI, CD-ROM, (II: 385a))*

ՋԱՀԻԶ

ՀԱՅԱՑՔ ՎԱՃԱՌԱԿԱՆՈՒԹՅԱՆ ՎՐԱ (ԱԼ-ՏԱԲԱՍՍՈՒՐ ԲԻ-Լ-ՏԻՋԱՐԱ)

Գրել է Արու Օսման Ամր իբն Բահր ալ-Ջահիզ ալ-Բասրին:

Հարցրել ես, - Ալլահը քեզ պատվի, - այն մասին, թե տարբեր երկրներում ինչն է առավել գնահատվում՝ չքեղ ապրանքներից, արժեքավոր առարկաներից, թանկարժեք բարձրորակ գոհարներից, որպեսզի [իմ աշխատությունը] հարստացնի նրանց գիտելիքները, որոնք արդեն փորձ ունեն և օժանդակ լինի նրանց, որ տարբեր արհեստներով և միջոցներով շահույթ են ձեռք բերում:

Այն կոչեցի «Հայացք վաճառականության վրա», իսկ Ալլահը թող ինձ հաջողություն տա:

Որոշ հին փորձված մարդիկ ասել են, թե ամեն ինչ որ գոյություն ունի, էժան է երբ կա, և թանկ է, երբ կորչում է ու նրա կարիքն ունեն:

Հոռոմներն ասել են. «Եթե մարդ մի երկրում շահ չգտնի, թող այլ երկիր փոխադրվի»:

Հնդիկներն ասել են. «չկա մի բան, որ շատանալուց չէժանանա բացի խելքից, որն ինչքան շատ է, այնքան թանկ»:

Պարսիկներն ասել են. «Եթե մի գործից (առևտրից) շահ չունեք, ապա մեկ ուրիշին անցեք և եթե ձեզանից մեկը մի երկրում շահ չգտնի, թող մեկ ուրիշով փոխարինի»:

Դարձյալ պարսիկներն ասել են. «ամեն մի շուկայում իսկապես շահելու համար պետք է վաճառել այն, ինչ հեշտ է ծախվում»:

Արաբներն ասել են. «Եթե տեսնում եք, որ բախտը մեկին ժպտում է, կպեք նրան, քանդի ավելի քան ուրիշները շահույթ կբերի»:

Մի հարուստի ասել են. «ինչով շատացավ քո ունեցվածքը»: «Երբեք ապառիկ չեմ վաճառել, - ասել է, - ոչ էլ շահը մերժել եմ, թեկուզ չնչին լինի, և չի պատահել, որ մի դիրհեմ ձեռք բերեմ և այն չօգտագործեմ այլ [գործարքի] համար»:

Ասվել է. «մի դնեք այն ինչի կարիք չունեք, քանզի ստիպված կլինեք վաճառելու այն, ինչից չեք կարող հրաժարվել»:

Մի իմաստուն ասել է, որ պարսկական ժառանգության կտակի մեջ գտել է, թե գրված է. «ով մարդ, չկա որևէ կապ քո և քո գտնված երկրի միջև, լավագույնն այն երկիրն է, ուր քեզ հարմար է, այն ժամանակը՝ որ քեզ նպաստավոր է, լավագույնն այն մարդն է, որ քեզ օգտակար է, այն ջուրը՝ որ քո ծարավն է հագեցնում, այն կենդանին՝ որ քեզ տանում է, լավագույնն այն զգեստն է, որ քեզ ծածկում է, այն

առևտուրը, որ քեզ շահ է բերում, այն գիտությունը՝ որ քեզ առաջնորդում է և այն գեղեցկությունը՝ որ քեզ հաճելի է. թեկուզ տգեղ լինի»: Ասել են. «լավագույն արհեստը մետաքսի (խաղող) [գործն] է և լավագույն առևտուրը՝ բամբակն գործվածքեղենինն (բազդ) է»:

ԳԼՈՒԽ ՈՍԿՈՒ ԵՎ ԱՐԾԱԹԻ ՃԱՆԱՉՄԱՆ ՈՒ ՍՏՈՒԳՄԱՆ ՄԱՍԻՆ

Ասել է իմաստունը. «ցանկալի է, որ ոսկին լինի ձույլ կտոր, թե ոչ, նման կլինի առանց բոցի կրակի, ճառագայթի խուրձի և պայծառ ծծմրի»: Նա դիմացկուն է, քանզի նրան չի կպել զարրնի փուքսը և ոչ էլ ժամանակն այլայլել է: Ասվում է, որ ոսկին առավել արժեքավոր է, եթե չի փոփոխվում և շատ է փայլում ու գեղեցկանում հնանալով: Ամեն ինչ պակասում (մաշվում) է շոշափելով ու թաղելով բացի ոսկուց, որը երբեք չի պակասում:

Լավագույն գինարները հնացածներն են՝ կարմրավուն կանաչ: Հները գտնում էին, որ դինարն ստուգվում է նրանով, որ կպչում է մագին, մորուքին և դժվարությամբ է մնում ղրանց մեջ, իսկ կեղծ գի-նարը (նարհարաջ) ճանաչվում է ըստ թեթևության ու ծանրության:

Կարծվում է, որ լավագույն ոսկին բնական ոսկին (իկյան) է, իսկ լավագույն արծաթը՝ հում (կույս) արծաթն է: Մաքուր արծաթի համը քաղցր է, իսկ կեղծվածի համը՝ դառն, ժանգոտած: Կեղծված դիրհեմը աղի է ու զանգակի նման զնգում է, իսկ զուտ արծաթը մաքուր զնգոց ունի, որին խառնված չէ ոչ մի խուլ աղմուկ և կտրում է ծարավը, եթե բերանի մեջ պահվի:

ԳԼՈՒԽ ԳՈՀԱՐՆԵՐԻ ԱՐԺԵՔԸ ՃԱՆԱՉԵԼՈՒ ՄԱՍԻՆ

Կարծվում է, որ մարգարիտ (լուլու) գոհարը ճանաչելու համար պետք է երկու ձևով համը նայել, ընդ որում քաղցր համ ունեցողը Օմանի մարգարիտն է, աղի համ ունեցողը՝ Կարմիր ծովի (Կուլզում): Երկուսն էլ ջրի մեջ սուզվում են, իսկ արհեստականը դառն է, ճարպի համ ունի, թեթև է և ծփում է ջրի երեսին:

Ասվում է, որ եթե մարգարտի ներսում որդ կա, ապա կտեսնես, որ շոշափելուց կամ շրթները կպցնելուց տաքություն ես զգում և դա հոգու (ներքին) հիվանդություն է, իսկ եթե որդ չկա, շոշափելուց կամ շրթները կպցնելուց սառնություն ես զգում: Ահա այս ձևով է ստուգվում:

Ըստ ծովայինների կարծիքի, եթե փայլփլուն խոշոր մարգարիտը փաթաթվի ոչխարի թարմ դմակի մեջ, դրվի խմորի ներսում և այս ամբողջը փուռը դրվի և ուժեղ տաքացվի. ապա կփայլի ու կլավանա

և ջրային մասը կվերստանա, իսկ եթե քափուրով (քամֆոր) գոլորշիանա, նույնը կստացվի և եթե ոսկորի ծուծով ու ձմերուկի ջրով մշակվի, պայծառ կմնա:

Հիմնական մսով (լահմի ջաուհարի) մարգարիտը տարբերվում է սադափե ոսկրային մարգարիտից նրանով, որ հիմնականը հարթ, կանոնավոր երեսով և ողորկ է լինում, իսկ ոսկրայինը կոշտ և ոչ կանոնավոր կառուցվածք ունի:

Լավագույն մարգարիտը Օմանի պայծառ մարգարիտն է կանոնավոր մարմնով, կլորացված ու հարթ և եթե երկու մարգարիտներ հատիկների ձևով հավասար, պատկերով, գույնով ու կշռով նույնը լինեն, սա (Օմանինը) միշտ ավելի գին է ունենում: Օմանի մարգարիտը ավելի թանկ է և պատվական, քան Կարմիր ծովինը, քանզի Օմանի մարգարիտը քաղցրահամ է, մաքուր, պայծառ, իսկ Կարմիր ծովինը աղիություն և այլ թերություններ ունի:

Եթե հատիկը կես մսխալ[1] է կշռում, կոչվում է մարգարտահատ (ղուռա). կլորացված, հարթված կանոնավոր հատիկը, որը կես մսխալ է, նրա գինը հասնում է ոսկով հազար մսխալի[2], իսկ ձվաձևը պակաս գին ունի. գինը բարձրանում է ըստ կշռի և կլորության: Եթե կշիռը հասնի երկու մսխալի[3], կարող ես գինը բարձրացնել տասը հազար դինարի և նույնիսկ հարյուր հազար դինարի, իսկ կլորն այս նույն կշռով ու հատկանիշներով՝ անգին է ու եզակի (ֆաբիդա): Մարգարիտն ինչքան մաքուր ու անբիծ է, գինն այնքան բարձր է և թանկ: Ալ-Դուռա ալ-յատիման (հազվագյուտ մարգարտահատը) Կարմիր ծովից է հանվում և կարծվում է, որ կշիռը երեք մսխալ[4] է: Փոքրիկ մարգարիտը կոչվում է բուստ (մարջանա):

Լավագույն հակինթը (յակուտ) կարմիրն է (բահրամանի), ապա վարդագույն կարմիրը, դեղինը, երկնագույնը (ասմանգանի), իսկ վերջում՝ սպիտակը: Հակինթը բերվում է Հնդկաստանի Ջաբալ Սարանդիբից (Ցեյլոն): Իսկական հակինթները կնոջվածից տարբերվում են երեք հատկանիշներով՝ կշռի մեջ ծանրությամբ, բերանում դնելու դեպքում սառնությամբ և խարտոցի ներգործությամբ, քանզի հակինթը ծանր կշռող քար է, սառն է բերանում, իսկ խարտոցը թույլ է ազդում նրա վրա: Իսկ կնոջվածը լինում է թեթև կշռով, ծծելիս տաք է և խարտոցն արագ է հղկում նրան: Լավագույն հակինթն այն է, որ անբիծ է, մաքուր, լուսավոր, ինչ գույն էլ ուններ: Նրա գինը բարձրանում է ըստ մեծության և [իջնում] ըստ փոքրության: Կարմիր անբիծ հակինթը եթե կես մսխալ կշռի, կարող է գինը հինգ հազարի հասնել: Այն մատանու ակը (ֆասս), որը հայտնի է Ջաբալ (Լեռ) անվամբ, կշռել է երկու մսխալ և արժեցել հարյուր հազար դինար՝ գնել է Աբու Ջաաֆար ալ-Մանսուր [խալիֆան] քառասուն հազար դինարով: Երկնագույն հակինթի մի ակը հաճախ վաճառվել է երկու հարյուր դինարով:

Լավագույն տպազիոնը (դաբաջադ) լինում է խիստ մուգ կանաչ, մաքուր էությամբ: Գերազանց (ֆաիկ) տպազիոնը զանազանվում է արհեստականից (մասամուլի) նույն ձևով, ինչ հակինթները՝ ծանրությամբ, համի սառնությամբ և խարտելու դժվարությամբ: Արհեստականը փխրուն է, թեթև, տաք համով և խարտոցը արագ է ներգործում վրան: Կարծվում է, որ լավագույն տպազիոնը պայծառ, մաքուր և հստակ է: Եթե նրա մի կտորը կշռի կես մսխալ, ապա կարժի երկու հազար մսխալ ոսկով, իսկ նրա գնի տատանումները կախված են մեծությունից ու փոքրությունից: Այն մատանու ակը, որը կոչվել է Բահր (Ծով) և կշռել է երեք մսխալ, գնել է Աբու Ջաաֆար ալ-Մանսուրը, երեսուն հազար դինարի և այժմ խալիֆաներից մեկի գանձարանում է:

Լավագույն փերուզակը (ֆիրուզաջ) կաթի դույնն (չիբբամ) ունի, լինում է կանաչ կապտավուն (ասմանգանի), հին և անբիծ: Փերուզակը մի քար է, որի վրա խարտոցը չի ներգործում և չի փոխվում կրակի ու տաք ջրի մեջ: Փերուզակի ակի ամենաբարձր գինը, եթե կես մսխալ է կշռում, քսան դինար է:

Լավագույն սարդիոնը (ակիկ) Եմենից է, խիստ մուգ կարմիր, որի երեսին ինչ որ գծեր են երևում, սակայն ինչքան անբիծ է և լուսավոր, այնքան ավելի գին ունի:

Լավագույն նոնաքարը (բիջադի) այն է, որ խիստ մուգ կարմիր է, կրակի նման բոցավառ դույնով և ինչքան կարծր է ու խոշոր, այնքան արժեքավոր է ու թանկ: Նրա արհեստականը փխրուն է: Որակավոր լինելն ստուգելու համար պետք է փետուրի մոտեցնել և սա վերցնում է նրան և ինչքան լավ վերցնի փետուրը, այնքան որակավոր է համարվում [քարը]: Ընտիր նոնաքարի ակի ամենաբարձր գինը, եթե կես մսխալ է կշռում, երեսուն հազար դինար է: Արժեքավոր դոհարը գին չունի այն բանի շնորհիվ, որ գիշերը լայնորեն շուրջը լուսավորում է ու ճառագայթում:

Վանակն բյուրեղը (բիլլաուր) ընտրվում է ըստ իր ջինջ մաքրության ու մեծության. լավագույն բյուրեղը սպիտակ մաքուր տեսակն է և ընտիր փարավոնյանը (ֆիրաունի):

Լավագույն բյուրեղ ադամանդը ջինջ մաքուր սպիտակն է, ապա՝ կարմիրը և եթե կես մսխալ է, կշռի գինը հարյուր դինարի կհասնի: Ինչքան մեծ է և խոշոր, այնքան բարձր է գինը:

ԳԼՈՒԽ ՕԾԱՆԵԼԻՔՆԵՐԻ, ԾԱՂԿԱՀՅՈՒԹԵՐԻ ԵՎ ԱՆՈՒՇԱՀՈՏՈՒԹՅՈՒՆՆԵՐԻ ՄԱՍԻՆ

Կարծվում է, որ լավագույնը Հնդկական Մանդալի հալուեն է (ուղ), որը խարդախված չէ և ինչքան պինդ է, այնքան ընտիր: Նրա որակն

ստուգվում է սուր բուրմունքով և ուժեղ հոտով: Գտնում են նաև, որ լավագույն հնդկական հալուեն ծանր կշիռ ունեցողն է, որը սուղվում է ջրի մեջ, իսկ պակաս արժեքավոր է այն, որը թեթև է կշռում և ծփում է ջրի երեսին: Մասնագետների գնահատությամբ թեթևը մեռած է և նրանում հոդի չկա ու թույլ բուրմունք ունի, իսկ ծանր կշիռ ունեցողը թափանցող և սուր բուրմունք ունի:

Լավագույն մուշկը (միսք) Տիբեթինն է, որը չոր հոտավետություն ունի, ավելի սովորականը բուդդի է կոչվում: Մուշկը կսրելի է խարդախել խառնելով անագ, կղբիկ (կաստորիում), շավաշարյուն (վիշապարյուն) և սիրիական ընկույզ (սիյահ գարու): Ինչքան թեթև է և բուրումնավետ, այնքան ընտիր է:

Կարծվում է, որ լավագույն սաթը (անբար) գորշ զարաջին է, ապա կապույտը, դեղինը, իսկ պակաս որակով է [.....]:

ԳԼՈՒԽ ՉԳԵՍՏՆԵՐԻ ՃԱՆԱՉՄԱՆ ԵՎ ՆՐԱՆՑ ԱՐԺԵՔԱՎՈՐՆԵՐԻ ՄԱՍԻՆ

[...] Գունագեղ [զգեստներից] լավագույնները կոչվում են սաբիրի, քուֆի (Քուֆայից) և իբրիսամ (մետաքսային), ոսկեզօծ (մուզահհաբ), գունագեղ իսքանդարանի (Ալեքսանդրիայի), որը զուտ քթանից է, ոսկեթել հյուսվածքը, գունագեղ ղազալի, այն, որի մեջ ոչ մետաքս կա, ոչ ոսկի թել, եմենի, որն այս տեսակներից ավելի լավ է քան ղազալին: Իբրիսամի քթանը չունի այն գինը, որ ունի եմենինը, քանզի ղազալի զգեստը կարող է հազար դինար արժենալ:

Լավագույն սինջաբ մուշտակը կզաքիսից (կուկիմ) է պատրաստվում, ապա նրա մեջքի մասը և ապա կասպիական (խազարի) մուշտակը, խորեզմին և վերջապես այն ամենը ինչը խարդախված չէ նապաստակի մորթով:

Լավագույն աղվեսը սև կասպիականն (խազարի) է, հաստ մաղով, որը ներկելով չի խարդախված, ապա սպիտակը, ներկած կարմիրը, կասպիականի կարմիրը և գորշը:

Լավագույն կզաքիսը խոշոր հաստ պոչով է լինում, իսկ լավագույն սամույրը՝ չինականն է, ապա կասպիականը՝ շեշտված սպիտակությամբ կամ ուժեղ սևությամբ և երկարամազ:

Լավագույն կահավորանքը (ֆարշ) ամենաթանկն ու ամենաչքեղը միրիզզա կարմիր (կիրմիզ) հայկական կարմիր փայլուն կահավորանքն է, ապա մետաքսե (խազզ) գծավոր, զարդարունը (ռակմ), գունագեղ մետաքսը, բյուզանդական կայսերական (խուսրավանի) ոճով սարքած նուրբ մետաքսը (դիբաջ), մայսանի ոճով զարդարուն (մուդարբաջ) մետաքսը և բարակ մետաքսը (բուզյուն): Այս բոլոր տեսակների արժեքն ու դինը բարձրանում է ըստ այնմ, թե ինչքան ոսկու

հյուսվածք են պարունակում: Նրանք բոլորը լինում են ոսկով հյուսված, բացի սիրիզղա (այծեմազն գործվածք) հայկականից, մայսանիից (աստղափայլ) և բարակ մետաքսից (բուղյուն):

Լավագույն բարակ մետաքսը միսքի նուրբ բանվածքն է, ապա գծավորը (մուխաթթաթ), կլոր գարդերովը (սուֆալլաս), պարզը, չոլանկյուն գարգերովը (մուայյան), կետավորը (մունակկաթ): Մշկագույն շղարշը (դիֆարա միսքիյյա) եթե նուրբ մաքուր կատարված լինի, հավանաբար գինը կհասնի հիսուն դինարի:

Արու Կայամունը (բաղմափայլ) բյուզանդական կայսերական (խոսրավանի ոսմի) գորգ (զիլլիյյա) է, կարմրագույն (կիրմիզի) մանիչակագույն գծերով՝ կարմրի ու կանաչի վրա: Գտնում են, որ նա տարբեր դույներ է ստանում ըստ օրվա ժամի և արևի փայլի: Նրա գինը շատ բարձր է:

Լավագույն բրգն զգեստները եգիպտական են, ապա գալիս են Խուզիստանի (խուզի) պարսկականները, ապա այծեմազն գործվածքը (միրիզղա) Շիրազի պարսկական այծեմազն գործվածքի հետ, Ապահանինը, Ֆասա (Ֆեսի՞) մետաքսի հետ բանված այծեմազն գործվածքը, Թաբարիստանյանը, վերջապես բուրդը բրդի հետ գործվածը:

Լավագույն դլլսի քողերը (թայլասան) Ռուսանում[5] ու Թաբարիստանում են պատրաստված, ապա Ամուլում[6], Եգիպտոսում և Կումիսում[7] գործվածները:

Լավագույն թաղիքը (լաբուդ) չինականն է, ապա Մաղրիբի կարմիրը, Թալիկանի սպիտակը, հայկականը և խորասանյանը:

Հովազի լավագույն մորթիները բերբերականներն (բարբարի) են, զարդարված խիստ սպիտակի վրա շնչտված սևով և երկար բծերով, որոնք տարմահավի (սաբանի) փետուրներ են հիշեցնում: Ամենահաճելին այն հովազի մորթիներն են, ուր սևի վրա մեջտեղում սև փոքրիկ շնչտված կետ կա: Եթե սև մասերն իրար հետ կապված են թելեթև սև գծով, ապա դա առավել հաճելի է: Իսկ եթե մորթու վրա լինի կարմրությունն փայլուն սպիտակի և մուգ սևության հետ, շատ գեղեցիկ և թանկ կլինի: Բերբերների հովազների մորթիները փոքր են և ամեն մեկը հազիվ մի թամբ ծածկի և նրա ամենաբարձր գինը հիսուն դինար է: Ինչ վերաբերում է մաղրիբյան ու հնդկական հովազների մորթիներին, ապա դրանք ավելի լայն և մեծ, սակայն ավելի թանկ կամ արժեքավոր չեն: Հովազի լավագույն մորթիները երփներանգ են:

Լավագույն բամբակն սպիտակն է, փափուկ փոքր հատիկներով [...] նուրբ և մաքուր սպիտակությամբ:

[Մասնագետը] կարծում է, թե կարմիր կիրմիզը մի խոտ է, որի արմատի վրա լինում է կարմիր որդ և երկրի երեք վայրերում է աճում՝ Մաղրիբի կողմերը՝ Անդալուսի (Իսպանիա) հողում, Տարիմ կոչված

գավառում և Ֆարսի հողում: Այս խոտի մասին և նրա աճած վայրերը գիտեն միայն մի խումբ հրեաներ, որոնք ամեն տարի քաղում են փետրվար (մահ իսֆանդարմուզ) ամսում: Որդը չորացնում են ու նրանով ներկում մետաքսը (իբրիսամ), բուրդը և այլ բաներ: Այն վայրը, ուր լավագույն ձևով ներկում են, Վասիթն է:

Կարծվում է, որ բալասանը (բալսան) Եգիպտոսում աճող մի ծառ է, որի չուրջը փորում են գարնան օրերին և նրանից բալասանի յուղ (սպեղանի) է դուրս դալիս, որը վերցվում է: Բացի Եգիպտոսից այլ վայրերում չկա:

Նշի հատիկը աճում է Շահրազուրի հողում և կարծվում է, որ տուփանք է առաջացնում:

Կիրմազը մի ծառ է, որը պարսկերեն կոչվում է Բանջաքուշտ (փենջ անգուշտ, հինդ մատ): Ոչ մի տեղում չի աճում, այլ միայն դափնավարդի (դիֆլա) մոտ: Սա մի բույս է, որն իր կողքին աճող դափնավարդին է ձգտում և կոչվում է ֆագահր (փաղահր, թույն չեզոքացնող). այդ պատճառով նրա հետ է տնկվում: Ասվում է, որ այս երկուսը հոռոմների երկրից են բերվել և ունեն երկար պատմություն:

ԳԼՈՒԽ ԴՐՍԻ ԵՐԿՐՆԵՐԻՑ ԲԵՐՎԱԾ ԶԱՐՄԱՆԱԼԻ ՀՐԱՇԱՊՐԱՆՔՆԵՐԻ, ՊԻՏՈՒՅՔՆԵՐԻ, ՀԱՐՃԵՐԻ, ՔԱՐԵՐԻ ԵՎ ԱՅԼ ԲԱՆԵՐԻ ՄԱՍԻՆ

Հնդկաստանից բերվում են՝ վագրեր, հովազներ, փղեր, հովազի մորթի, կարմիր հակինթ, սպիտակ ճանդալ (սանդալ), նբենոս փայտ, հնդկընկույզ:

Չինաստանից բերվում են՝ համեմունքներ (ֆիրինդ), մետաքսեղեն, սեղանասպասք, թուղթ (քաղիդ), թանաք, սիրամարգ, աշխույժ նժույգներ, թամբեր, թաղիք, դարսենի (դարչին), ռումի (բյուզանդական) անխառն ռավանդիսենի (ռավանդ):

[Հոռոմների երկրից] բերվում են արծաթե ու ոսկե անոթներ և անխառն մաքուր ոսկուց (կայսարանի) դինարներ, բուժախոտեր (ակակիր), զգեստներ, գործվածքեղեն, մետաքս (դիբաջ), աշխույժ նժույգներ, հարճեր, կարմիր պղնձից հազվագյուտ անոթներ, ամուր կողպեքներ, քնարներ, ջրային ճարտարապետներ, հողագործության ու հերկման դիտակներ, մարմարի շինարարներ ու ներքինիներ:

Արաբների երկրից՝ արաբական նժույգներ, ջայլամ, ցեղային ուղտեր, կան ծառի փայտ և մշակված կաշի:

Բերբերների երկրից և Մաղրիբի կողմերից՝ հովազներ, կաշի մշակելու տերևներ (կարագ), թաղիքներ, սև բազեներ:

Եմենից՝ թիկնոցներ, մշակված մորթի, ընձուղտներ, ղրահ, սարդիոն, խունկ (քունդուր), լեղակ, դեղին կոճ:

Եգիպտոսից՝ արադընթաց ավանակներ (հիմլաջ), նուրբ զգեստներ, պապիրուս (կիբթաս), բալասան (սպեղանի), իսկ հանքային հանածոներից՝ ընտիր տպազիոն (դաբարջագ):

Խաղարների երկրից՝ ստրուկներ, ստրկուհիներ, օդագրահ, սաղավարտներ, պաշտպանության սաղավարտ:

Խորեղմ երկրից՝ մշկայծյամ (միսք), կզաքիս (կակիմ), սամույր, սկյուռ, աղվես, քաղցր շաքարեղեգ:

Սամարկանդից՝ թուղթ:

Բալխից ու շրջակայքից՝ քաղցր խաղող, սունկ:

Բուչանջից՝ մշակված կապար:

Մերվից՝ բարբուտ նվազողներ, ընտիր բարբուտներ, գորգեր (թինֆիսա), Մերվի զգեստներ:

Վրկանից (Ջուրջան)՝ հունապ, փասիան, նռան ընտիր հատիկներ, փափուկ բուրգ, ընտիր անոլոր մետաքս:

Ամիդից՝ հյուսված զգեստներ, թաշկինակներ, նուրբ վարագույրներ, բրդե քող (չղարշ):

Դմավանդից (Դարավանդ)՝ նիզակների ծայրեր:

Ռեյից՝ դեղձ, սնդիկ, բրդե թիկնոցներ, զենքեր, նուրբ գործվածքներ, սաներեր, արքայական գլխանոցներ (կալանիս մալաքիյա), Կասսի կոչված քթանե գործվածքեղեն, նուռ:

Սպահանից՝ խորսխամեղր (չահդ), մեղր, սերկևիլ, չինական տանձ, խնձոր, աղ, զաֆրան, կալաքար (ուշնան), սպիտակաղեղ (իսֆիդաջ), ծարրաքար (քուհլ), բաղմահարկ մահճակալներ, ընտիր զգեստներ, մրդի օշարակ:

Կումիսից՝ կացիններ, թամբի թաղիքներ, հովանոցներ, բրդե չղարշներ:

Քիրմանից՝ լեղակ և քսմոն:

Գորից (Ջուր)[8]՝ քաղցրախյուս, լվախոտ:

Պարտավից՝ արագավազ ջորիներ:

Մծբինից՝ կապար:

Ֆարսից՝ քթանե Տավվազի և Սաբիրի կոչված զգեստներ, վարդաջուր, նունուֆարի յուղ, հասմիկի յուղ, օշարակներ:

Ֆասայից՝ պիստակ, չոր մրգեղենի տեսակներ, զարմանահրաշ պտուղներ, ապակեղեն:

Օմանից ու ծովափից՝ մարգարիտներ:

Միսանից՝ բարձեր, հենաբարձեր:

Ահուազից ու գավառներից՝ շաքար, մետաքսե դիպակ:

[...] և բամբիրներով պարուհիներ, պարուհիներ [...] արմավի տարբեր տեսակներ, խաղողի ռուփ, շաքարեղեգի շաքար:

Սուսից (Շոշ)՝ կիտրոն, մանուշակի յուղ, շահոքրամ, ձիու ծածկոցներ, թամբեր:

Մոսուլից՝ վարագույրներ, սփռոցներ, անտառակաքավ, լորամարգի:

Հուլուանից[9]՝ նուռ, թուզ, քացախ:

Հայաստանից ու Ատրպատականից՝ թաղիքներ [...], թամբեր, գորգեր, նուրբ փսիաթներ, գոտիներ, բուրգ:

ԳԼՈՒԽ ԲԱԶԵՆԵՐԻ (ԲԱԶ), ԿԵՐԲԱԶԵՆԵՐԻ (ՇԱՀԻՆ), ՇԱՀԵՆՆԵՐԻ (ԲԱՎԱՇԻԿ), ՍԱԿՈՒ ԲԱԶԵՆԵՐԻ (ՍԱԿՐ) ԵՎ ԱՅԼ ԳԻՇԱՏԻՋ ԹՈՒՋՈՒՆՆԵՐԻ ՑԱՆԿԱԼԻ ՏԵՍԱԿՆԵՐԻ ՄԱՍԻՆ

Լավագույն բազենները սպիտակներն են, որոնք գտնվում են Թուրքաց կողմերում մինչև Գեղան (Ջիլան), ապա սև ագռավայինները, որոնք սեամորթների (Զինջ) կողմերում, Հնդկաստանում ու Եմենում են: Ապա գալիս են պայծառ կարմիրները և պղտոր մոխրագույնը:

Լավագույն կերբազենները (շահին) ծովային ագռավային սև գույն ունեցողներն են և Վրկանի (Ջուրջան) սպիտակները:

Շահեններից ցանկալի են ծովային ագռավային սևերը, ապա Հնդկաստանի ճերմակները, կարմիր ծովային գույն ունեցողները, որոնց փորը կարմիր է, կուրծքը՝ սպիտակ բծավոր, փայլուն, գլուխը մեծ, աչքերը խորն ընկած, բայց ոչ նիհար, մեծ ռունգերով, լայն բարձր կրծքով, փափուկ աղվամազով, երկար պոչով, կանաչ թաթերով, ոտքը բազկապանին մոտիկ: Գրանք պետք է ծանր լինեն և երբ 130 դիրհեմ քաշ ունենան, կատարյալ են:

Կարծվում է, որ սթափահավը սակռ բազեի արուն է, աֆսի կոչվածը շահեն արուն է, իսկ բազեի արուն փոքրիկ սթափահավն է:

Պարսիկներն ասում են. «շատ հազվադեպ է, որ ձին ու բազեն, լինելով գեղեցիկ, թաքուն արժանիքներ չունենան և ոչ էլ ունենալով բարձր արժանիքներ չունենան գեղեցիկ կերպարանք: Երբ թաքուն և բացահայտ հատկանիշները ի մի են գալիս, նրանք գերազանց են դառնում»:

ԵՎՍ ՄԻ ԳԼՈՒԽ

Ամեն մի գործվածքեղեն, որ ղեսստի կամ գորգի (սենյակի կահավորանք) համար է, ինչքան ճկուն է, փափուկ ու փայլուն, այնքան արժեքավոր է: Ամեն մի թանկարժեք իր՝ գոհարեղեն կամ քարեր, ինչքան մաքուր ու լուսավոր է, այնքան արժեք ունի: Ամեն կենդանի՝ վայրի թե ընտանի, ինչքան խոշոր է և հնազանդ, այնքան նախընտրելի է ու գերազանց: Ամեն մարդ՝ ազնվական կամ ռամիկ, եթե խելացի է ու չրջապատին հարմարվող՝ գեղեցիկ է և ամեն կին

աղտա թե աղախին, ինչքան հանդարտ է, գեղեցիկ ու երախտագետ, այնքան առաքինի է: Կենդանի [թռչունը] լինի դաշտային թե լեռնային, ինչքան ընտանի է, այնքան արժեքավոր: Ամեն ինչ՝ լինի ձեռք բերած թե ժառանգած, ինչքան օրինավոր է ու հարդելի, այնքան երջանկաբեր է: Ամեն թշնամի՝ փոքր թե մեծ, ինչքան եռանդուն է, այնքան թշնամական ու քինախնդիր: Եթե որևէ մեկի օթևանը հայտնի չէ, լավ է նրան չմերձենալ:

Բախտը հեղհեղուկ է և ունեցվածքը կարող է բաժան-բաժան լինել, ջանասեր եղիր բախտ որոնելու, ողորմեցեք աղքատին, խղճացեք տկարին և հատուցում կստանաք: Լավագույն նինջն այն է, որ հողնությունն ու ծուլությունը հաղթահարում է:

Հինգ զգայարաններով կարելի է ճանաչել իրերը՝ տեսողությամբ, եթե այն գեղեցիկ է ու հաճելի, քթով՝ եթե բուրումնավետ է ու հոտավետ, համտեսելով՝ եթե քաղցր է ու անուշ, լսողությամբ՝ եթե հստակ ձայն է, շոշափելով՝ եթե նուրբ ու փափուկ է:

Պարսիկներն (աջամները) ասում էին՝ սիրտը և տեսողությունը երկու ընկեր են, համտեսելն ու շոշափելը՝ երկու կցորդներ, միտքը և հիշողությունը՝ բարեկամներ, լսողությունն ու խոսքը՝ երկու դաշնակիցներ:

Մարդկանցից լավագույնը նա է, որ ճկուն է (շրջապատին հարմարվող), քաղցրաբարո և համեստ: Մարդու հոռի բնավորությունը երևում է դեմքի արտահայտությունից, գունատ դեմքից ու չհիվանդացած թառամելուց, փոփոխամիտ լինելուց, հաճույքներից խորշելուց և այն վատ բան համարելուց ու զրույցի ժամանակ կոշտ խոսակցությունից:

Արժանավոր մարդուն ճանաչում են թեթև բնավորությունից, քաղցրությունից, հաճելի տեսքից, սիրալիր խոսքից, պայծառ ճակատից, առանց կնճիռների, ոչ գրգռվող, ոչ էլ կռվարար վարվելակերպից, հաճոյակատար լինելուց, մարդկանց մասին լավ խոսելուց, խոսքի քաղցրությունից և համեստությունից:

Շապուհ (Սաբուր) արքան[10] գտնում էր, որ խելացի մարդուն բավական է, որ հայացքով ճանաչի յոթ դասի մարդկանց՝ հարբեցողին, չողոքորթին, խեղկատակին, հիվանդին, գուշակողին, բանսարկուին և մոռացկոտին:

ՀԱՑԱՑՔ ՎԱՃԱՌԱԿԱՆՈՒԹՅԱՆ ՎՐԱ (ԱԼ-ՏԱԲԱՍՍՈՒՐ ԲԻ-Լ-ՏԻՋԱՐԱ)

ԾԱՆՈԹԱԳՐՈՒԹՅՈՒՆՆԵՐ

[1] *Կես մսխալ – Քանի որ Իրաքում մեկ մսխալը հավասար էր 4, 46 գրամի. հետևաբար խոսքը 2, 23 գրամանոց մարգարտի մասին է: Սակայն տարբեր երկրներում մսխալը մի փոքր տարբեր է: (*Хинц, Меры и веса, стр. 15*).*

[2] *Հազար մսխալ – 4 կիլոգրամ 460 գրամ:*

[3] *Երկու մսխալ – 8, 92 գրամ:*

[4] *Երեք մսխալ – 13, 36 գրամ:*

[5] *Ռույան – Իրանի կասպիական ծովափը և Մազանդարանի արևմտյան մասը ընդգրկող մի շրջան: (Ruyan, V. Minorsky, EOI, CD-ROM, (VIII: 660b)):*

[6] *Ամոլ – Երկու քաղաք կա այս նույն անունով. մեկը գտնվում է Մազանդարանի հարավ-արևմտյան անկյունում, Կասպից ծովից 12 մղոն հարավ: Իսկ մյուսը գտնվում է Միջին Ասիայում, Ամու Դարիա գետի ձախ ափից երեք մղոն հեռավորության վրա (ներկայիս Թուրքմենստան): Հավանաբար այստեղ խոսքը առաջին Ամոլի մասին է: (Amul, L. Lockhart, M. Streck, EOI, CD-ROM, (I: 469a)):*

[7] *Կումիս – Տե՛ս Բալաղուրի, ծնթգր. 220:*

[8] *Գոր (Ջուր) – Գորը, կամ Ջուրը, հետագայի Ֆիրուզաբադն է, որ նշանակում է Հազթանակի քաղաք: Ըստ ավանդության, այն կառուցել է Արտաշիր Պապականը ի նշան իր հաղթանակի՝ Արտավանի դեմ: Գորը գտնվում է Իրանի Ֆարս նահանգում: (Firuzabad, L. Lockhart, EOI, CD-ROM, (II: 926b)):*

[9] *Հուլուան – Տե՛ս Բալաղուրի, ծնթգր. 207:*

[10] *Շապուհ (Սարուր) արքան – Տե՛ս Յակուբի (պ.), ծնթգր. 23:*

ԻԲՆ ԽՈՐԴԱԴԲԵՀ (820-912)

Աբու լ-Կասիմ Ուբայդուլլահ իբն Աբդալլահը, որը ծանոթ է Իբն Խորդաղբեհ (կամ Իբն Խուրդադբեհ) անունով, պատկանում էր մահմեդականություն ընդունած մի պարսիկ ընտանիքի: Սկզբնապես նա զբաղաշտական էր, ապա ընդունել էր իսլամը: Նրա հայրը՝ Մամուն խալիֆայի օրոք եղել էր Թարարիստանի կառավարիչը: Ինքը՝ Իբն Խորդադբեհը հավանաբար ծնվել է Խորասանում: Ենթադրվում է, որ նա ծնվել է 820-825 -ի միջև:

Նա դարձել էր Ջիրալ նահանգի փոստի պետը, ապա Բաղդադի, կամ Սամառայի փոստի ծառայության ընդհանուր տնօրենը: Նույն ժամանակ Իբն Խորդադբեհը հեղինակել էր մի շարք աշխատություններ նվիրված երաժշտությանը, դրականությանն ու պատմությանը: Շնորհիվ այն բարձր դիրքի, որ ուներ Իբն Խորդադբեհը ալ-Մուտամիդ խալիֆայի (870-892) մոտ, նա հնարավորություն ստացավ օգտվելու արխիվներից, որոնք էլ նրան առատ նյութ տվեցին ստեղծելու իր աշխարհագրական նշանավոր երկը՝ «Գիրք ճանապարհների ու թագավորությունների մասին» (Քիտաբ ալ-Մասալիք ուա ալ-Մամալիք), որը նա ձեռնարկեց 846-ին ու շարունակեց հավանաբար մինչև 885-ը:

Իբն Խորդադբեհը ապրեց շատ երկար ու մահացավ հավանաբար 912 թվականին: Հետագա աշխարհագրագետները ոչ միայն օգտվեցին նրա աշխատությունից, այլև նրա օրինակով, իրենց երկերն անվանեցին նույն ձևով՝ «Քիտաբ ալ-Մասալիք ուա ալ-Մամալիք»:

Նրա աշխատությունը բաժանվում է յոթ մասի: Առաջինը պարունակում է տիեզերագիտական տեսություններ ամենայն հավանականությամբ քաղված Պտղոմեոսից, երկրորդը՝ ներկայացնում է Հարավային Միջագետքը, կամ Սավադը, որպես աշխարհի կենտրոն, երրորդ, չորրորդ, հինգերորդ ու վեցերորդ մասերում հաջորդաբար ներկայացվում են երթուղիները դեպի Արևելք (Պարսկաստան, Հնդկաստան և Չինաստան), Արևմուտք (Ասորիք, Եգիպտոս, Մաղրիբ, Վերին Միջագետք, Բյուզանդիա), Հյուսիս (Հայաստան, Կասպիականի ավազան) և Արաբիա: Վերջապես յոթերորդ բաժնում խոսվում է աշխարհի բաժանումների ու հրաչքների մասին, որը տարբերվում է նախորդ մասերից և բացառված չէ, որ հետո է ավելացվել:

Իբն Խորդադբեհի երկի լեզուն չոր է, այն գրված է ոչ թե լայն հասարակության, այլ որոշակի նեղ շրջանակի համար:

Ներկա թարգմանությունը կատարված է հետևյալ հրատարակությունից. Bibliotheca Geographorum Arabicorum, edidit M. J. de Goeje, VI, Lugduni Batavorum, 1967

(Крачковский, IV, стр. 147-150, *R. Blachère et H. Darmaun, Extraits des Principaux Geographes Arabes du Moyen Age, Paris, 1957, p. 21-22, Ibn Khurradadhbih, M. Hadj – Sadok, EOI, CD-ROM, (III: 839a)).*

Տե՛ս նաև.

- Ibn Khordadbeh, Kitab ul-masalik u al-mamalik, Leiden, 1306 (1928)

- Barbier de Meynard C., Le Livre des routes et des provinces, par Ibn-Khordadbeh, publié, traduit et annote par C. Barbier de Meynard. JA, 6 serie, V, 1865, p. 5-127.

ԻԲՆ ԽՈՐԴԱԴԲԵՀ

ԳԻՐՔ ՃԱՆԱՊԱՐՀՆԵՐԻ ՈՒ ԹԱԳԱՎՈՐՈՒԹՅՈՒՆՆԵՐԻ ՄԱՍԻՆ (ՔԻՏԱԲ ԱԼ-ՄԱՍԱԼԻՔ ՈՒԱ ԱԼ-ՄԱՄԱԼԻՔ)

[ՆԵՐԱԾՈՒԹՅՈՒՆ]

էջ 3 – 5

Թող Ալլահը քո կյանքը երկարեցնի, ով որդիդ ազնվական տերերի և առաքինի տիրակալների, որոնք կրոնի փարոսներ և բոլոր արարածների մեջ Ալլահի ընտրյալներ են եղել: Թող Ալլահը քո երջանկությունը տևական դարձնի և բարիքները քեզ համար բազմացնի. թող օգնի քեզ քայլելու բարեգործության ուղիով, քեզ դասելով այնպիսիների մեջ, որոնց գործերին հավանություն է տալիս և նրանց կյանքը դարդարում է:

Հասկացա թե ինչ ես հարցնում. թող Ալլահը քեզ հասկանալի դարձնի բոլոր լավ արարքները, երջանկացնի քեզ մինչև մահվան օրը, գործերիդ հաջողություն և քեզ լավ բաժին տա թե այս աշխարհում, թե հանդերձյալ կյանքում:

Կամենում ես, որ տամ հստակ նկարագրությունը երկրի ճանապարհների ու թաղավորությունների, հեռավորությունը և մերձավորությունը, չեն հողերը և անապատները, ցույց տամ երկարությունները, ճանապարհները, հարկերը, սահմանները, ինչպես ցույց են տվել հները:

Գտել եմ, որ Պտղոմեոսը բացահայտել է [երկրի] սահմանները և ապացույցներով պարզաբանել նկարագրությունը օտար լեզվով և ես նրա լեզվից թարգմանեցի ճիշտ (արաբերեն) լեզվի, որպեսզի վերահասու լինես: Ապա ես ինքս եմ հորինել, կատարելու համար քո ցանկություններն ու կամքը և հուսով եմ, որ համապատասխանելու է քո պահանջին, գոհացնելու է քո նպատակները, այնպես որ դու հնարավորություն ունենաս ճանաչելու թե՛ մերձավորը, թե՛ հեռավորը, սեփական աչքով տեսածի նման:

Գրել եմ մի դիրք և սկսում եմ փառաբանելով Ալլահին, որն ամենատերն է և ամենայն բարիքների աղբյուրը, ստեղծել է մարդկանց իր կամքով և ցույց է տվել ծառաներին ճշմարտության ուղին և որի արարչագործության մեջ ոչ սխալ կարծիքներն են դեր կատարել, ոչ

և երևութական դատողությունները:

Այս գրքում կա երկրի նկարագրությունը և նրա վրա ապրող արարածների վիճակը, ամեն մի երկրի կիրլան[1], թագավորություններն ու ճանապարհները մինչև աշխարհի տարբեր ծայրերը, որի հեղինակն է Աբու-լ-Կասիմ Ուբայդալլահ իբն Աբդալլահ իբն Խորդադբեհը (Խուրդադբահ), հավատացելոց իշխանի[2] (խալիֆա) մաուլան:

Ասել է Աբու-լ-Կասիմը, որ երկրի ձևը կլոր է ղնդի նման, դրված է տիեզերքի մեջ՝ ինչպես դեղնուցը ձվի մեջ: Օդը պատում է երկիրը և ձգում է նրան ամեն կողմից դեպի տիեզերքը (երկինքը): Արարածները երկրի վրա կայուն վիճակում են, քանզի օդը ձգում է նրանց մարմիններում եղած թեթև մասերը, իսկ երկիրը ձգում է դեպի իր կենտրոնը նրանց ծանր մասերը: Երկիրը նման է [մագնիսական] քարին, որը ձգում է երկիրը:

Երկիրը երկու մասերից է բաղկացած, որոնց միջև հասարակած գիծն է և երկարում է արևելքից արևմուտք և սա երկրի երկարությունն է: Ամենամեծ գիծն է երկրագնդի վրա, ինչպես որ կենդանակերպ (զոդիակ) գիծը տիեզերքի ամենամեծ գիծն է: Երկրի լայնությունը ձգվում է հարավային բևեռից, ուր նրա շուրջը պտտվում է Ողնուց (Կանոպոս, Սուհայլ) համաստեղությունը[3], մինչև հյուսիսային բևեռը, որի շուրջը պտտվում է Մեծ արջի (բանատ նաշ) համաստեղությունը:

Երկրի շրջանակը հասարակածում երեք հարյուր վաթսուն աստիճան է, մեկ աստիճանը հինգ փարսախ է, փարսախը տասներկու հազար կանգուն[4] (զիրա, արմնկաչափ) է, կանգունը քսան մատնաչափ է, մատնաչափը գարու վեց հատիկ (հարբա) է, շարված ամեն մեկը մյուսի կողքին ըստ հաստության: [Երկրի] շրջագիծը ինը հազար փարսախ է:

Հասարակածի և ամեն մի բևեռի միջև իննսուն աստղագիտական աստիճան կա, իսկ լայնության շրջանակը երկարության նման է, միայն թե երկրի վրա բնակելի է հասարակածից մինչև քսանչորս աստիճանը, որից հետո մնացածը ողողել է Մեծ ծովը[5]:

Այսպիսով մենք ապրում ենք երկրի հյուսիսային քառորդում, իսկ հարավային քառորդը ավերակ (անապատ) է չոդի սաստկության պատճառով, իսկ երկրի մեր տակի կեսն անբնակ է: Թե՛ հյուսիսի, թե՛ հարավի ամեն մի քառորդը յոթ կլիմաներից (գոտիներից) է բաղկացած: Պտղոմեոսն իր գրքում հիշել է, որ իր ժամանակ երկրի քաղաքները չորս հազար երկու հարյուր էին:

էջ 5

Հայաստանի, Ատրպատականի, Բաղդադի, Վասիթի, Քուֆայի, Մադաինի (Տիզբոն), Բասրայի, Հուլուանի, Դինավարի, Նեհավենդի, Համադանի, Իսֆահանի, Ռեյի, Թաբարիստանի, ամբողջ Խորասանի, Խաղարաց երկրի, Քաշմիրի և Հնդկաստանի ժողովուրդների կիբլան Քաաբայի[6] այն պատի կողմն է, որի վրա է նրա դուռը: Սա հյուսիսային բևեռի ձախ կողմում է մինչև արևելքի կենտրոնը:

Իսկ Տիրեթը (Տուրրատ), Թուրքաց երկիրը, Չինաստանը և ալ-Մանսուրան[7], այսինքն այն երկրները, որոնք արևելքի կենտրոնից ութ աստիճան այն կողմ են, ապա [նրանց կիբլան] շատ մոտ է սև քարին[8]:

Ինչ վերաբերում է Եմենի ժողովրդի կիբլային, ապա նրա [ժողովուրդը] աղոթքի ժամանակ ուղղվում է [Քաաբայի] Եմենյան (Յամանի՝ հարավային) կոչված անկյունին: Աղոթքի ժամանակ նրանց դեմքերը նայում են Հայաստանի բնակիչների դեմքին:

Մաղրիբի (հյուսիսային Աֆրիկա), Աֆրիկայի (Իֆրիկիա նահանգ), Եղիպտոսի (Միսր), Ասորիքի (Շամ), Ջազիրայի ժողովրդի կիբլան արևմուտքի (մաղրիբի) մեջտեղում է: [Այս ժողովուրդները] ուղղվում են Շամի (Ասորիքյան) կոչված անկյան կողմը, իսկ իրենց երեսները աղոթքի ժամանակ ուղղում են դեպի Մանսուրա:

Ահա այն ամենն ինչ պետք է իմանալ մարդկանց կիբլայի և տարբեր կողմերի մասին աղոթքի ժամանակ:

ՍԱՎԱԴԸ (ՍՏՈՐԻՆ ՄԻՋԱԳԵՏՔ)

էջ 5 – 6

Կսկսեմ Սավաղի հիշատակումով, քանզի Պարսից արքաները այն կոչում էին Դելլ Իրանշահր, այսինքն Իրանի սիրտը:

Սավադը տասներկու նահանդ (քուրա) ունի, ամեն նահանդ կազմում է մի աստան (ոստան, շրջան) և վաթսուն թասուջ ունի: Աստան թարգմանվում է երկրամաս (իհազա), իսկ թասուջ թարգմանվում է գավառ (նահիա): Աստան Շադ Ֆիրուզ նահանդը, որն այժմ Հուլուանն է, ունի հինգ թասուջ՝ Ֆիրուզ Կուբադը, ալ-Ջաբալը, Տամառան, Արբելան (Իրբիլ) և Խանիկինը:

ՍԱՎԱԴԻ ՀԱՐԿԵՐԻ ԳՈՒՄԱՐԸ

էջ 14-15

Սավադի հարկերի գումարը հնում Պերոզի որդի Կավադի (Կուբագի իրն Ֆայրուզ) օրոք հարյուր հիսուն միլիոն (հազար հազար) դիրհեմ միսկալ էր (քաշով): Օմար իրն ալ-Խաթթաբ [խալիֆան] հրամայեց չափագրել Սավադը, որի երկարությունը Ալսից ու Ջարրիից (Հյուսիսային երկրամաս) մինչև Արբագան հարյուր քսանհինգ փարսախ է, իսկ լայնությունը Հուլուանի կիրճից մինչև Ուգայր ութսուն փարսախ է: Նրա ջարիրները հասնում էին երեսունվեց միլիոն ջարիբի: Նա ցորենի ամեն մի ջարիրի համար պահանջեց չորս դիրհեմ, գարու ջարիրի համար՝ երկու դիրհեմ, արմավենու ջարիրի համար՝ ութ դիրհեմ, որթատունկի ջարիրի համար՝ վեց դիրհեմ, առվույտի ջարիրի համար՝ վեց դիրհեմ: Եվ ջիզիա (դլխահարկ) որոշվեց հինգ հարյուր հազար մարդու համար, ըստ աստիճանների (դասերի, թարակատ):

Այսպիսով, Օմար իրն ալ-Խաթթաբը Սավադի վրա հարկը դրեց հարյուր քսանութ միլիոն դիրհեմ, Օմար իրն Արդ ալ-Ադիզ [խալիֆան] հարկ դրեց հարյուր քսանչորս միլիոն դիրհեմ: Հաջջաջ իրն Յուսուֆ [փոխարքան] հազիվ տասնութ միլիոն դիրհեմ կարողացավ ստանալ, այսինքն հարյուր միլիոնից ավելիով պակաս քան նախորդների օրոք, իր դաժանության, հիմարության և անիրավության հետևանքով· Նա թեթևացրեց հարկերը երկու միլիոն դիրհեմով և հավաքվեց միայն տասնվեց միլիոն դիրհեմ: Սավադի ընակչությանը արգելեց կով մորթելը, որպեսզի հողամշակությունն ու երկրագործությունը զարգանան:

Բանաստեղծն ասել է այդ մասին.

Բողոքեցինք նրան Սավադի ավերման համար,
Իսկ նա, տգիտությամբ, կովի միսն արգելեց:

Խոսրով Պարուեզի թագավորության ժամանակ ստացված հարկը. նրա թագավորության տասնութերորդ տարում, չորս հարյուր քսան միլիոն միսկալ էր, որի քաշն է այժմյան հաշվով յոթ տասներորդական միսկալ, այսինքն վեց հարյուր միլիոն դիրհեմ: Դրանից հետո նրա թագավորության հարկատվությունը հասավ վեց հարյուր միլիոն միսկալի:

ԵՐԿՐԻ ԹԱԳԱՎՈՐՆԵՐԻ ՏԻՏՂՈՍՆԵՐԸ

էջ 16-17

Իրաքի թագավորին ընդհանրապես կոչում են Քիսրա (Խոսրով), որը շահանշահն է, Ռումի (արևելահռոմեական կայսրության)

թագավորին ընդհանրապես կոչում են կայսր (կայսար) և նա բասիլն (վասիլևս) է: Թուրքերի ու Տիբետի (Տուբբատ) և Խազարաց թագավորները բոլորը կոչվում են խաքան, բացի [Թուրքաց ցեղ] Խարլուխի թագավորից[9], որին կոչում են Ջարդուշ: Չինաստանի թագավորին [կոչում են] Բաղրուր: Սրանք Աֆրիդունի որդիներն են: Հնդկաստանի մեծ թագավորին՝ Բալհարա, այսինքն թագավորաց թագավոր: Հնդկաստանի թագավորներից են Ջարան, Թաֆինի թագավորը, Ջուրդի Ղարայի, Ռահմայի թագավորները, Կամիրունի թագավորը: Ջարիջի թագավորին [կոչում են] Պատիջաբ (Ֆատիջաբ, Ջավայի իշխան), Նուրիայի թագավորին՝ Քարիլ. Հաբեշստանի (Եթովպիայի) թագավորին՝ Նեգուս (ալ-Նաջաշի), Արևելյան ծովի կղզիների թագավորին՝ ալ-Միհրաջ, սլավոնների (Սակալիբ) թագավորին՝ Կինաղ (Կնյազ):

ԹԱԳԱՎՈՐՆԵՐ, ՈՐՈՆՑ ՏԻՏՂՈՍՆԵՐ ԷՐ ՏՎԵԼ ԱՐԴԱՇԻՐ ԱՐՔԱՆ (ՇԱՀԻՆ)

էջ 17-18

Բուզուրդ Քուշան շահ, Քիլան շահ, Բուդ Արդաշիրան շահ, այսինքն Մոսուլի (Մաուսիլ), Մայսան շահ, Բուզուրգ Արմանիան շահ (արքա Հայոց Մեծաց), Ադարբադգան շահ, Սիջիստան շահ, Մերվ շահ, Քիրման (Քարման) շահ, Բաղաշվաբգարյշահ, Ցաման շահ, Տաղիան (արաբաց) շահ, Քադիշ շահ, Բուրջան շահ, Ամուքան շահ, Սարիան շահ, Մուշքիղդան շահ (Խորասանում), ալ-Լան շահ (Մուղանում), Բարաշքան շահ (Ատրպատականում), Կուֆս շահ (Քիրմանում), Մուքրան շահ (Սինդում), Տուբան (Թուրան) շահ (Թուրքաց երկրում), Հինդուան շահ, Քաբուլան շահ, Շիբիան շահ (Ատրպատականում), Ռայհան շահ (Հնդկաստանում), Կիկան շահ (Սինդում), Բաղասական (Բալաշջան) շահ, Դաուարան շահ (Դաուար երկրում), Նախշաբան շահ, Կաշմիրան շահ, Բաքարգան շահ և Գուզաֆտ (Քուզաֆտ) շահ: Սրանք են թագավորների տիտղոսները (անունները):

ԱՐԵՎԵԼՔԻ (ՄԱՇՐԻԿ) ՄԱՍԻՆ

էջ 18

Սկսենք Արևելքով, որը [Պարսից] թագավորության քառորդն էր: Հիշենք նախ Խորասանը, որը գտնվում էր սպահպետ պատգոսպանի (իսբահբադ բադուսբան) ձեռքի տակ: Կային չորս մարզպաններ, ամեն մի մարզպանին [ենթակա էր] Խորասանի քառորդը: Ուստի մի

քառորդը Մերվ (Մարվ) Շահիջանի և գավառների մարզպանին, մի քառորդը՝ Բալխի ու Թոխարիստանի մարզպանին, մի քառորդը՝ Հերատի, Բուշանջի, Բադղիսի և Սիջիստանի մարզպանին:

Ասել է Իբն Մուֆարրիղը [Հերատի մասին]

Հերատի օրը մուննտիկը կանչեց, որ լսես,

Նա կանչում էր աջ. բայց դու գնացիր ձախ:

Իսկ չորրորդ քառորդն էլ՝ Մավերաննահրի[10] (Մա վարա ալ-նահր) մարզպանին:

ԱՐԵՎՄՈՒՏՔԻ (ՄԱՂՐԻԲ) ՄԱՍԻՆ

էջ 72-73

Արևմուտքը (Մազրիբը) թագավորության մեկ քառորդն էր: Նրա սպահպետը (իսբահբադ), պարսիկների մոտ ընդունված ձևով կոչվում էր Խուրբարան սպահպետ:

ՃԱՆԱՊԱՐՀԸ ԽԱՂԱՂՈՒԹՅԱՆ ՔԱՂԱՔԻՑ (ԲԱՂԴԱԴ) ԴԵՊԻ ԱՐԵՎՄՈՒՏՔ

Բաղդադից Սայլահին չորս փարսախ է, ապա մինչև Անբար ութ փարսախ, ապա ալ-Ռարը յոթ փարսախ, ապա Հիտ՝ տասներկու փարսախ:

Ասել է Աբու-լ-Ամայսալը [Հիտի մասին].

Ինչո՞ւ նա կանդ չառավ Հիտում այդ գիշեր

Կամ էլ նախորդ գիշերը՝ Անբարում:

Ապա դեպի Նաուսա՝ յոթ փարսախ, ապա Ալուսա՝ յոթ փարսախ, ապա Ֆուհայմա՝ վեց փարսախ, ապա Նահիա՝ տասներկու փարսախ ցամաքում, ապա ալ-Դազկի՝ վեց փարսախ, ապա ալ-Ֆարգա՝ վեց փարսախ, ապա Վազի ալ-Սիբա (առյուծների հովիտ)՝ վեց փարսախ, ապա խալիջ (ծոց) Բանի Ջումայ՝ հինգ փարսախ, ապա ալ-Ֆաչ Կիրկիսիայի դիմաց՝ յոթ փարսախ, ապա Նահր (գետ) Սաիդ՝ ութ փարսախ, ապա Ջարդան՝ տասնչորս փարսախ, ապա ալ-Մուբարաք՝ տասնմեկ փարսախ, ապա Ռակկա՝ ութ փարսախ, որը հունարեն կոչվում է Կալանիկուս (Կալինիկոս), իսկ Ռակկան գլխավոր քաղաքն է Դիար Մուդարի, որի մեջ են ալ-Ռաֆիկան, Խառանը, որը հունարեն կոչվել է Հելլենոպոլիս: Ասել է Սուդայֆը.

Կարծում էի, որ պինդ եմ, սակայն ինձ թուլացրեց

Հավատի պաշտպանի գերեղմանը Խառանում:

[Դիար Մուդարի մեջ են նաև] Եգեսիան, Սամոսատը, Սարուջը, Ռաս Քայֆան, ալ-Արդ ալ-Բայդան (Սպիտակ հող), Տալլ Մաուզանը,

ալ-Ռավարին, այ-Մաղջինը և ալ-Մուդայբիրը:

Դիար Մուզարի հարկը (խարաջ) հինգ միլիոն վեց հարյուր հազար դիրհեմ է, իսկ Ռուծափի (Ռուսաֆա), Զայթունայի, Քաֆր Հաջարի և Զազիրայի գնահատված [հարկը] չորս հազար դինար է:

ԿԻՆՆԱՍՐԻՆԻ ԳԱՎԱՌՆԵՐԸ (ՔՈՒՐԱ)

էջ 75

Մաառատ Մասրայն գավառ, Մարտահուան, Աարմայն և Հիյար Բանի ալ-Կակա, Տլուք (Դուլուք), Ռարան և Հալեբ:

Ավասիմ [գավառն ունի] Կիրոս (Կուրուս) գավառը, ալ-Ջուման, Մանրիջը, Անտիոքը, Տիզինը, Բուկան, Բալիսը, Հիշամի Ռուսաֆան:

Կիննասրինի և Ավասիմի հարկը (խարաջ) չորս հարյուր հազար դինար է:

Կիննասրինից ճանապարհը գնում է Շայզար, ապա Եպիփանիա (Համա), Եմեսա (Հիմս):

ԴԻԱՐ ՌԱԲԻԱՅԻ ԳԱՎԱՌՆԵՐԸ (ՔՈՒՐԱ)

էջ 95

Մծբին, Արդն, Ամիդ, Ռաս Այն և Նփրկերտ. Ասել է բանաստեղծը.

Մի անգամ Ամիդում, Ռաս Այնում
Եվ Երբեմն Նփրկերտում:

[Դիար Բաքրում են նաև] Մարդինը, Բաարբայան, Բալադը, Սինջարը, Կարդան և Բազաբդան. Ասել է բանաստեղծը.

Կարդան ու Բաղաբդան ամառանոց ու գարնանային կայան են
Ջուբը քաղցր է և [դրախտի] Սալսաբիլի նման է սառնությամբ:

Նրանում է նաև Թուր Աբդինը, որի մասին բանաստեղծն ասել է.

Տիրել է Հաղբային ու Եփրատի ոռոգած հողերին
Իսկ արևելքում Տիգրիսի ոռոգած հողերը և Թուր Աբդինը:

Դիար Ռարիայի հարկը (խարաջ) յոթ միլիոն յոթ հարյուր հազար դիրհեմ է:

Մծբինից Դարա հինգ փարսախ է, ապա մինչև Քաֆարտուսա յոթ փարսախ է, ապա Ռաս Այն յոթ փարսախ է, ապա ալ-Ջարուդ հինգ փարսախ է, ապա Հիսն (բերդ) Մասլամա վեց փարսախ է, ապա Բաջարուան յոթ փարսախ է, ապա Ռակկա երեք փարսախ է. Ասել է բանաստեղծը.

Ալլահը թող ջրի Բալիխը և Տալլ Բահրան
Եվ Բաջարուանը մեծ ճանապարհի վրա:

ԱՋԱԿՈՂՄՏԱՆ ՃԱՆԱՊԱՐՀԸ ՄԾԲԻՆԻՑ ԱՐՋՆ

էջ 95 - 96

Մծբինից Դարա հինգ փարսախ է, ապա Քաֆարտուսա յոթ փարսախ է, ապա Կասր Բանի Նազի վեց փարսախ է, ապա Ամիդ, որը Տիգրիսի վրա է յոթ փարսախ է, ապա Նփրկերտ հինգ փարսախ է, ապա Արզն յոթ փարսախ է:

ՋԱԽԱԿՈՂՄՏԱՆ ՃԱՆԱՊԱՐՀԸ ԱՄԻԴԻՑ ՌԱԿԿԱ

էջ 96

Ամիդից Շիմշաթ յոթ փարսախ է, ապա Տալլ Ջաֆր՝ հինգ փարսախ է, ապա Ջարնան՝ վեց փարսախ է, ապա Բամակղա՝ հինգ փարսախ է, ապա Ջուլլար՝ յոթ փարսախ է, ապա Եղնսիա՝ չորս փարսախ է, ապա Խառան՝ չորս փարսախ է, ապա Տալլ Մահրա՝ չորս փարսախ է, ապա Բաջարուան՝ յոթ փարսախ է, ապա Ռակկա՝ երեք փարսախ է:

ՃԱՆԱՊԱՐՀԸ ՌԱԿԿԱՑԻՑ ՄԻՋԱԳԵՏՔԻ ՍԱՀՄԱՆԱՑԻՆ ՇՐՋԱՆԸ (ԱԼ-ՍՈՒՂՈՒՐ ԱԼ-ՋԱԶԱՐԻՅԱ)

էջ 97

Դրա ուղղությունն է Սալգուս, Քայսում, Շիմշաթ, Մալաթիա, Զապետրա, Հագաս, Մարաշ, այս վերջինների միջև երեսուն մղոն կա և Կամախ, Հիսն Մանսուր և Կիրոս, Տլուք (Դուլուք) և Ռաբան:

Ռակկայից Այն ալ-Ռումիյյա վեց փարսախ է, ապա Տալլ Արղա՝ յոթ փարսախ, ապա Սարուջ՝ յոթ փարսախ, ապա ալ-Մուղանիյա՝ վեց փարսախ, ապա Սամոսատ՝ յոթ փարսախ, ապա Հիսն Մանսուր՝ վեց փարսախ, ապա Մալաթիա՝ տասս փարսախ, ապա Զապետրա՝ հինգ փարսախ, ապա Հագաս՝ չորս փարսախ, ապա Մարաշ՝ հինգ փարսախ, ապա Ամկ Մարաշ, իսկ Ամկ է կոչվում լեռներով շրջապատված ամեն մի դաշտ:

Մալաթիայից Կամախ չորս փարսախ է:

ՋԻԵՐԻ ԿԱՑԱՆՆԵՐԸ (ՍԻՔԱՔ) ՀԱԼԵԲԻՑ ԱՍՈՐԻՔԻ ՍԱՀՄԱՆԱՑԻՆ ՇՐՋԱՆԸ (ԱԼ-ՍՈՒՂՈՒՐ ԱԼ-ՇԱՄԻՅԱ)

էջ 99-101

Հալեբից Կիննասրին յոթ ձիերի կայան է, ապա Անտիոք չորս կայան է, ապա Ալեքսանդրեկ (Իսքանդարիյա) չորս կայան, ապա

Մամեստիա յոթ կայան, իսկ Պիրամոս (Ջայհան) գետը ճեղքում է Մամեստիան, որի անունն է Մարսուբաստիա (Մոպսուեստիա): Մամեստիայից Ադանա երեք կայան է, իսկ Աղանայի անունն է Ադանում և դանվում է Սայհանի վրա. Ասել է բանաստեղծը.

Ով դու որ ինձանից բաժանված ես Ռումի լեռներով և
Զաուիթափներով և Սարոսի (Սայհան) ծանծաղուտներով
Ճանապարհը կտրող լեռնանցքով, Տիանայի ծերպերով
Հերակլիայով և Հիսն Սինան բերդով:

Ապա Այանայից Տարսոն հինգ կայան է, իսկ Տարսոն անունը հունարեն Տարսում է. Ասել է Աբու Սաիդը.

Թողել են նրան իրենց ետևում, թաղված Տարսոնի պատնեշներում
Ինչպես թողեցին մի ժամանակ նրա հորը Թուսում:

Ասել է Ֆարաջ իբն Օսման ալ-Միկսամին.

Երանի թե ուղտերն իջնեին Տարսոնի դաշտը
Մանոթ գետի ափերը
Ուղտերը տանում են գեղանի պարմանուհիներին
Գեղեցիկ են ու սիրահեմ
Ու սրտերն են նվաճում:

ՍԱՀՄԱՆԱՑԻՆ ԳՈՏՈՒՑ ՆԵՐՍ ԸՆԿԱԾ ԱՍՈՐԻՔԻ ԱՄՐՈՒԹՅՈՒՆՆԵՐԸ

Անաղարրան (Այն Զարրա), Հարունիյան, Քանիսատ ալ-Սաուդան և Տալլ Ջուրայրը [գտնվում են] Տարսոնից ութ մղոնի վրա:

ԴԱՐԲ ԱԼ-ՍԱԼԱՄԱՆ (ԴՐՈՒՆՔ ԿԻԼԻԿԻՈ) ԵՎ ՃԱՆԱՊԱՐՀԸ ԴԵՊԻ ԿՈՍՏԱՆԴՆՈՒՊՈԼԻՍ ԾՈՑԸ

Տարսոնից Ուլլայկ տասներկու մղոն է, ապա Ռահուա և ալ-Զաուղատ տասներկու մղոն է, ապա ալ-Զարդակուբ՝ յոթ մղոն, ապա մինչև Պոտանդոն (Բաղանդուն) յոթ մղոն է: Ասել է Մուհամմադ իբն Արդ ալ-Մալիքը [դիմելով Մուտասիմ խալիֆային].

Բաղանդունի օրը [ամրապնդեցիր քո խալիֆայությունը]՝
Ինչպես որ ստացել էիր [այդ պատիվը] Բաղանդունի մի այլ օրում:

Ապա մինչև Մուասքար ալ-մալիք (թագավորի ճամբարը) Լուլուայի ջերմուկի (հիմմա) վրա և Սաֆսաֆ տաս մղոն է և կհասնես Մուասքար ալ-մալիք, լեռնանցքն անցնելուց և դաշտ դուրս գալուց հետո: Մուասքարից մինչև վագի (հովիտ) Թարկա տասներկու մղոն է, ապա Մանի քսան մղոն է, ապա Հերակլիայի գետը՝ տաս մղոն: Ասել է ալ-Արբաս իբն ալ-Ահնաֆը.

Հերակլիան անձնատուր եղավ, երբ զարմացած տեսավ Մանր մեքենաները, որոնք բոցավառ նավթ էին նետում:

Ապա մինչև ալ-Լարն քաղաքը ութ մղոն է, ապա Ռաս ալ-Ղարա (անտառի գլուխ)՝ տասնհինգ մղոն, ապա Մասքանայն՝ տասնվեց մղոն, ապա Այն Բուրդուս՝ տասներկու մղոն, ապա Ահսա դեսը՝ տասնութ մղոն, ապա Կոնիայի արվարձանը՝ տասնութ մղոն, ապա Ալամայն՝ տասնհինգ մղոն, ապա Արրումիսմանա՝ քսան մղոն, ապա Վաղի ալ-Ջաուզ (Ընկույզի հովիտ)՝ տասներկու մղոն, ապա Ամորիոն՝ տասներկու մղոն:

ՄԻ ԱՅԼ ՃԱՆԱՊԱՐՀ

էջ 102-103

Պոտանդոնից ալ-Քարմ (որթատունկ), ապա ալ-Նուրա, ապա Քաուքաբից աջ գտնվող եկեղեցիները, ապա Վաքրա, ապա Բալիսա, ապա Մարջ ալ-Ուսկուֆ (Եպիսկոպոսի դաշտ), ապա Ֆալուղրի, ապա Կուռքերի (ասնամ) գյուղը, ապա Վաղի (հովիտ) ալ-Ռիհ, ապա Նիմիրթի, ապա ալ-Սայդ, ապա Այնու, ապա Մուղուիս, ապա Մալսաղա (ծանծաղուտ), Ջաուզ (ընկույզ) գյուղը, ապա Ղաթթասին (սուզվողներ), ապա Պատրիկի գյուղը, ապա Նակուլիայի գաշտը, ապա Դանուս, ապա ճանապարհը դեպի Դարաուլիյա (Դորիլիում) և մի ուրիշ ճանապարհ դեպի ձախ՝ Հիսն Բալումին, ապա Կութայա և դեպի ձախ՝ Ռունդակ, ապա Արիդոս նեղուցի վրա, ապա Կոստանդնուպոլսի ծոցը և դա Պոնտոս կոչված ծովն է և դալիս է Խազարաց ծովից:

էջ 105-106

[Կոստանդնուպոլսի] ծոցից այս կողմ տասնմեկ նահանգ (ամալ) կա: Նախ Պափլագոնիա (Աֆլաջունիա) նահանգը, ուր հինգ բերդ կա, ապա՝ Օպտիմատոն (Ուֆթի Մաթի), որը բացատրվում է ականջ ու աչք, ուր երեք բերդ կա և Նիկոմիդիա քաղաքը, որն այսօր ավերակ է: Ապա Օպսիկիոն (Աբսիկ) նահանգը, որի մեջ է Նիկիա քաղաքը և ունի տաս բերդ, իսկ ծովը Նիկիայից ութ մղոնի վրա է: Ունի քաղցր ջրով լիճ, որի երկարությունը տասներկու մղոն է: Լճի մեջ երեք լեռ կա, իսկ քաղաքից մինչև լիճը փոքր դուռ կա և եթե սպառնալիքի տակ լինեն, իրենց երեխաներին հանում են բերդից, նավերով դեպի լիճը տանում, հասցնում են այն լեռները, որ լճում են:

Թրակիսիա (Տարկասիս) նահանգը, որի մեջ եղած բերդերից է Եփեսոսը (Աֆսիս) Ավասիմ գավառում (ռուստակ) և սա Քարայրի մարդկանց քաղաքն է, ինչպես նաև՝ չորս բերդեր: Նրանց մոտիթում

արարևելն գիրք էր կարդացվել, երբ Մասլաման ստել էր Ռուսի երկիրը:

Իսկ ալ-Ռակիմի մարդիկ [Քարայրի] գավառի մի փոսի մեջ են Ամորիոնի և Նիկիայի միջև [.....]

էջ 107 – 108

Անատոլիկոն (Նաթլուս) նահանգը, որը նշանակում է արևելյան կողմեր, Ռումի մեծագույն նահանգն է, որի մեջ է Ամորիոն քաղաքը: Սրա աշտարակները քառասունչորս հատ են: [Անատոլիկոնի] բերդերից են ալ-Ալամայնը, Մարջ ալ-Շահմը, Բուղուսը և ալ-Մասքանայնը և երեսուն բերդ, [ինչպես նաև] ալ-Բասնը և ալ-Մասրաթլինը:

Խարսիանոն (Խարսիոն) նահանգը Մալաթիայի լեռնանցքից այն կողմն է, նրանում եղած բերդերն են Խարշանան և չորս այլ բերդեր:

Բուկելլարների (Բուկուլլար) նահանգում կա Անկարա (Անկիրա) քաղաքը, Սամալուն և տասներեք բերդեր:

Նրան հաջորդում է Արմենիակոն (Արմինիակ) նահանգը[11], որի բերդերից են Կողոնիան (Կուլունիյա)[12] և տասնվեց բերդեր:

Ասյա Խաղտիք (Խալդիյա)[13] նահանգը, որը սահմանակից է Հայաստանին և նրանում վեց բերդ կա:

Սելևկիա (Սալուկիյա) նահանգը Ասորիքի ծովի կողմից է և [հասնում է] մինչև Տարսոն ալ-Լամիս գետը: Այն կառավարում է լեռնանցքների կառավարիչը և նրանում եղած բերդերից է Սելևկիան և կան այլ տասը բերդեր:

Կապադովկիան սահմանափակվում է Տարսոնի, Ադանայի և Մամեստիայի լեռներով: Նրա ամրացված վայրերից են Կուրրան, Հասինը, Անթիղուն, ալ-Աջրարը և Զու-լ-Քիլաան: Այս վերջինը մի վայր է շրջապատված ամրոցներով: Արարները սրան տվել էին Զու-լ-Կիլաա (Ամրոցների տիրուհի), որը գրվում էր կ (կաֆ)-ով, իսկ հետո վերածվեց ք (քաֆ)-ի, մինչև իրական անունն է Ջուսասթարուն, որի իմաստն է «աստղերին մոտեցող»: Կան ևս տասնչորս ամրացված վայրեր, որոնցից են Մաթամիրը, Մաջիղան, Բալանսան, Մալանդասան, Կունիան, Մալակուրիան, Բաղալան, Բարնաուան և Սալամունը: Մալակուրիա անունը նշանակում է ջրաղացաքարերի հանք, քանի որ այդ քարերը նետում են նրա լեռներից:

ՌՈՒՄԻ ՊԱՏՐԻԿՆԵՐԻ (ԲԱԹԱՐԻԿԱ) ՄԱՍԻՆ

էջ 109

Ռումի պատրիկները միշտ տասներկուսն են, որոնցից վեցը Կոստանդնուպոլսում են, իսկ մյուսները՝ նահանգներում: Այս վեց պատ-

բիկներն են Ամորիոնի պատրիկը. Անկարայի պատրիկը. Արմինիակուսի (Արմինյակ) պատրիկը. Տարակիայի (Թրակիա) պատրիկը և սա մի նահանգ է, որ գտնվում է Կոստանդնուպոլսի նեռում Բուրջանի (Բուլղարիա) կողմից. Սիկիլիայի (Սիկիլիյա) պատրիկը. և սա մի մեծ կղզի է և ընդարձակ թագավորություն Իֆրիկիայի դիմացը:

Կուսթանթինիյան (Կոստանդնուպոլիս) Ռումի մայրաքաղաքն է և միաժամանակ նրա ամենամեծ բնակավայրը. որը կոչվում է Հիպոդրոմ (Բաղրում): Թագավորը հոռոմների համար ամենամեծն է և ամենահզորը: Թագավորությունը ժառանգական չէ, ոչ էլ պարտադիր որևէ գիրք (կանոն) ունեն. այլ պարզապես ով հաղթում՝ [իշխում է]: Նրանց մեջ իշխել են տղամարդիկ, կանայք: Թագավորը կոչվում է բասիլի (բասիլևս), նրա զգեստն է ծիրանին (ֆուրֆուր, պորփյուր), որը մետաքսի մի տեսակն է և նրա փայլը մի քիչ սևին է տալիս: Ծիրանին հագնում է և կարմիր մուճակը կրում միայն թագավորը. իսկ ով փորձի այն կրել, կսպանվի: Ով թագավոր է հայտարարվում, կրում է մի կարմիր մուճակ (հողաթափ) և մի սև մուճակ:

Այս Հիպոդրոմ (Բաղրում) քաղաքում չորս հարյուր մարդ կա, որ հագնում է կանաչ թիկնոց (թայալիսա), ոսկով հյուսված, և նրանք թագավորի հետ խորհրդակցում են նրա և պատրիկների գործերի շուրջը: Նրանցից մեկը դառնում է Կոստանդնուպոլսի կառավարիչ. մյուսը թագավորի սենեկապետությունն (հիջաբա) է վերցնում: Սրանք սուր են գործածում Իսմայիլի որդիների (արաբների) դեմ և կոտորում: Հաճախ դերիներին կացիններով կամ քարերով խփել են տալիս և փոի մեջ են նետում, ուր վառված կրակ կա:

Հեծելազորը, որն արքունի ղռան է կցված, բաղկացած է չորս հազար ձիավորից և չորս հազար հետևակից:

Թագավորի ճամբարի վրա, թեկուզ նա տեղում լինի, թե հեռացած, չորս դրոշ է լինում և չորս պատրիկներ ձիավոր դնդերով, ամեն մեկի մեջ լինում է տասներկու հազար [ձիավոր], որից վեց հազարը կանոնավոր զորք է, իսկ վեց հազարը՝ ծառաներ (չաջիրդ):

Երբ թագավորը [արշավանքի] է ելնում արաբաց երկրի դեմ, ճամբար է դնում Դորիլիումում (Դարաուլիյա), Կոստանդնուպոլսից չորս օր հեռավորության վրա: Սա արաբների ու հոռոմների հավաքավայրն է, մի կանաչ, բուրումնավետ դաշտ, ուր հոսում է մի վճիտ գետ, լայնությունը մոտավորապես երեսուն կանգուն (ղիբա), բխում է ակունքներից և թափվում Սակարիա (Սաղարի) գետը[14], իսկ Սակարիան թափվում է Մեծ ծովը. Կոստանդնուպոլսի նեռի կողմում:

էջ 111

Ռումի հարկը (խարաջ) միսահա (ըստ տարածության) է, ամեն մի

մոդի ցորենին՝ տարեկան երեք դինար: Ասեն մի մոդի երեք սաքքուք (ցորենի չափ) է: Բերքի մեկ տասանորդը վերցվում է և տարվում շտեմարանները գորքի համար:

Հրեաներից ու դրադաշտականներից տարեկան մեկ դինար է վերցվում: Ամեն մի տնից, ուր կրակ է վառվում տարեկան վեց դիրհեմ է վերցվում: Հոռոմների երկրի պտուղները դաշտերում, թե լեռների վրա հասնում են Այլուլ (սեպտեմբեր) ամսին:

[Ռադմական] դիվանում դրանցված է հարյուր քսան հազար մարդ. որից ամեն տաս հազարի վրա դրված է մի պատրիկ, ամեն մի պատրիկի հետ մի տուրմարխ[15] (թուրմախան), ամեն տուրմարխ հինգ հազար մարդու վրա է: Տուրմարխի հետ կա հինգ դրունգար[16] (թուրունջարին), ամեն մի դրունգար հազար հողու վրա է: Դրունգարի հետ կան հինգ կոմսեր (կամամիսա), իսկ ամեն մի կոմս երկու հարյուրի վրա է: Կոմսի հետ լինում է հինգ հեկատոնտարքոս (կունթարխին), իսկ ամեն հեկատոնտարքոսի հետ՝ չորս դեկարքոս (դակարխ), ամեն դեկարքոս չորս հոգու վրա է:

Ռոճիկը (աթա) տարբեր չափերի է լինում, մեծ մասամբ քառասուն լիտր (ոաթլ) ոսկի, կամ երեսունվեց լիտր, կամ քսանչորս լիտր, կամ տասներկու, կամ վեց, կամ մեկ լիտր: Ռազմիկների (գորքի) ռոճիկը տասնութ և տասներկու դինարի միջև է և դա սահմանված է ամեն տարվա համար: Սակայն նրանց տրվում է ամեն երեք տարին մեկ անգամ, նույնիսկ չորս տարին, կամ հինգ և նույնիսկ վեց տարին մեկ միանվագ ռոճիկ:

Պատրիկներից ամենամեծը թագավորի փոխանորդն (խալիֆա) է նրա վեզիրը, ապա լոգոթետը[17] (լուգուսիթ)՝ հարկային դիվանի (դիվան ալ-խարաջ) պետը, գրագրությունների առաքման պետը, սենեկապետը (հաջիբ) և փոստի (բարիդ) դիվանի պետը, ապա դատավորը, պահակազորքի պետը և [պալատի] վերահսկողը (մուրակկիբ):

ՀՅՈՒՍԻՍԻ (ՋԱՐԲԻ) ՄԱՍԻՆ

էջ 118–125

Ջարբին հյուսիսային երկիրն է և թագավորության մեկ քառորդը: Պարսից [թագավորության] ժամանակ Հյուսիսի սպահպետը կոչվում էր Ատրպատականի (Ադարբադգան) սպահպետ: Այս երկրամասում են Հայաստանը, Ատրպատականը, Ռեյը, Դմբավանդը (Դիմավանդ), Շալանբան. Ասել է Վահրամ Դոռը (Բահրամ Ջուր).

Ես Շալանբայի առյուծն եմ
Վագրն եմ, որ խոյանում է [կռվի]:

Նրանում (Ջարբիում) են նաև Թաբարիստանը, Ռույանը, Ամոլը,

Սարիան, Շալուչը, ալ-Լարիղան, ալ-Շիրղը, Թամիսը, Դիհիստանը, ալ-Քալաբը, Դեղանը (Ջիլան), Բաղաչվարջարը, իսկ Թաբարիստանի, Ջիլանի և Բաղաչվարջարի թագավորը կոչվում է Խորասանի Ջիլ Ջիլանը: Ասել է Մուհամմադ իբն Աբդ ալ-Մալիքը.

Պճնել են փղին գույներով, ըստ սովորականի
Խորասանի Ջիլ Ջիլանին տանելու:
Փղի անդամները ներկում են միայն
Նշանավոր մարդկանց տանելու:

Այս երկրամասում են [նաև] ալ-Բաբրը, ալ-Թայլասանը, ալ-Խազարը, ալ-Լանը և ալ-Սակալիբը:

ՃԱՆԱՊԱՐՀԸ ԴԵՊԻ ԱՏՐՊԱՏԱԿԱՆ ՈՒ ՀԱՅԱՍՏԱՆ

Խորասանի ճանապարհից պետք է թեքվել Սինն Սումայրայի մոտ: Սինն Սումայրայից մինչև Դինավար հինգ փարսախ (երկու սիքքա՝ ձիերի կայան), Դինավարից Զինջան (Զանջան)՝ քսանինը ձիերի կայան (սիքքա), ապա Մարաղա՝ տասնմեկ կայան, ապա Միանիջ (Մայանիջ)՝ երկու կայան, ապա Արդաբիլ՝ տասնմեկ, ապա Վարդանակերտ (Վարսան), որը Ատրպատականի վերջին գավառն է՝ տասնմեկ կայան:

ԱՏՐՊԱՏԱԿԱՆ ՆԱՀԱՆԳԻ ՔԱՂԱՔՆԵՐՆ ՈՒ ԳԱՎԱՌՆԵՐԸ

Մարաղան, Միանիջը, Արդաբիլը, Վարդանակերտը, Սիսարը, Բարզանը, Սաբուրխաստը և Դավրեժը (Տարրիզ) պատկանում են Մուհամմադ իբն Ռավվադ ալ-Աղգիին, Մարանդը՝ Իբն ալ-Բահիսի, Խոյը, Քուլսարան, Մուղանը՝ Շաքլայիին, Բարղանդը, Դանձակը (Զանդա), որը Պարվեղի (Աբարուիզ) քաղաքն է և Ջաբրավանը ու Նարիղը Ալի իբն Մուռայիին են պատկանում: Ուրմիան Զրադաշտի (Զարադուշտ), ինչպես նաև Սալմաստն ու Շիղը: Այնտեղ կա Ատրվշնասպի (Ադարգուշնաս) կրակատունը, որը մեծ հարգանք է վայելում զրադաշտականների (մաջուս) մոտ: Ամեն մի նոր թագավոր Տիզբոնից ոտքով նրան այցելության էր գնում: [Ատրպատականում են նաև] Բաջարուանը, Սալակ գավառը, Սինդաբայա գավառը, ալ-Բաղղը, Ուրմի գավառը, Բալուանքիրջը, Սարատի և Դասքիավաբի գավառը և Մայանհիրջ գավառը:

ՃԱՆԱՊԱՐՀԸ ԳԻՆԱՎԱՐԻՑ ԲԱՐԶԱՆԳ

Դինավարից Խաբարջան՝ յոթ փարսախ, ապա Տալլ Վան՝ վեց փարսախ, ապա Սիսար՝ յոթ փարսախ, ապա Անդարար՝ չորս փար-

սախ, ապա Փայտակարան (Բայլական)՝ հինգ փարսախ, ապա Բարդա՝ վեց փարսախ, ապա Սաբուրխաստ՝ ութ փարսախ, ապա Մարաղա՝ յոթ փարսախ, ապա Դավասական՝ տասնմեկ փարսախ, ապա Դավրեժ՝ ինը փարսախ, ապա Մարանդ՝ տաս փարսախ, ապա ալ-Խան՝ չորս փարսախ, ապա Խոյ՝ վեց փարսախ:

Մարաղայից Քուրսուրա՝ տաս փարսախ, ապա Սարատ՝ տաս փարսախ, ապա ալ-Սիր՝ հինգ փարսախ, ապա Արդաբիլ՝ հինգ փարսախ, ապա Մուղան՝ տաս փարսախ:

Արդաբիլից Խուշշ՝ ութ փարսախ, ապա Բարդանդ՝ վեց փարսախ: Բարդանդն ավերակ էր և Աֆշինը վերակառուցեց որպես քաղաք և այնտեղ հաստատվեց: Բարդանդից Սադրասպ, ուր Աֆշինի առաջին խրամատը կա՝ երկու փարսախ, ապա Զահրքաշ ուր նրա երկրորդ խրամատը կա՝ երկու փարսախ, ապա Դիվ Ռուդ, ուր նրա երրորդ խրամատը կա՝ երկու փարսախ, ապա Բաբեկի քաղաք Բադդ[18] մեկ փարսախ. Ասել է Հուսայն իբն ալ-Դահհաքը.

Բադդի բնակիչներից չթողեց ոչ ոքի
Բացի Իրամի նմանությամբ նկարներից:

Եվ ճանապարհը Բարզանդից Բաղասականի և Վարդանակերտի դաշտը, որն Ատրպատականի վերջին շրջանն է՝ տասներկու փարսախ:

Մարաղայից Դանձակ՝ վեց փարսախ է, ապա Մուսա աբադ՝ հինգ փարսախ, ապա Բարդա՝ չորս փարսախ, ապա Ջաբրավան՝ ութ փարսախ, ապա Նարիդ՝ չորս փարսախ, ապա Ուրմիա՝ տասնչորս փարսախ, ապա Սալմաստ ցամաքով և Ուրմիա լճով՝ վեց փարսախ:

Ատրպատականի հարկը (խարաջ) երկու միլիոն դիրհեմ է:

ՃԱՆԱՊԱՐՀԸ, ՈՐՈՎ ԸՆԹԱՑԵԼ Է ՄՈՒՀԱՄՄԱԴ ԻԲՆ ՀՈՒՄԱՅԴԸ

Դնաց ցամաքով, երբ հավաքել էր իր զորքի հրամանատարներին, ձիերով Մարաղայից ընթացավ Բարդա, ապա Սիսար, ապա Շիզ, որը չորս փարսախ հեռավորություն ունի Դինավարից, ապա՝ դեպի Դինավար:

ՃԱՆԱՊԱՐՀԸ ԴԵՊԻ ՀԱՅԱՍՏԱՆ

Վարդանակերտից Պարտավ ութ ձիերի կայան (սիքքա) է, ապա դեպի Հայաստանի Մանսուրան չորս կայան է: Պարտավից Տփղիս՝ տաս կայան, Պարտավից Դարբանդ՝ տասնհինգ կայան, Պարտավից Դվին՝ յոթ կայան:

Մարանդից Վադի[19] տաս փարսախ է, ապա Նախճավան՝ տաս

փարսախ, ապա Դվին՝ քսան փարսախ:

Վարդանակերտից Դիրսան երեք փարսախ է, ապա Փայտակարան՝ ինը փարսախ, ապա Պարտավ՝ տասնչորս փարսախ և Պարտավից ալ-Բադդ՝ երեսուն փարսախ:

Առաջին Հայաստանն (Արմինիա) է՝ ալ-Սիսաջան (Սիսական), Առան, Տփղիս, Պարտավ, Փայտակարան (Բայլական), Կապաղակ և Շարուան:

Երկրորդ Հայաստանն է՝ Վիրք, Սուղդաբիլ, Պերոզապատ (Ֆիրուզ Կուբադ) և ալ-Լաղզ (լեզգիներ):

Երրորդ Հայաստանն է՝ Վասպուրական, Դվին, Շիրակ Տայք (Սիրաջ Թայր), Բագրևանդ և Նախճավան:

Չորրորդ Հայաստանն է՝ Շիմշաթ, Խլաթ, Կարնո քաղաքը (Կալիկալա), Արճեշ և Ապահունիք (Բահունայս, Բաջունայս):

Առան, Վիրք և Սիսական նահանգները խաղարաց թագավորության մեջ էին, իսկ Դվին, Նախճավան, Շիրակ, Բաղրևանդ, Խլաթ և Ապահունիս նահանգները՝ Հոռոմոց թագավորության մեջ և պարսիկները նվաճեցին այն մինչև Շարուանի հողը, որտեղ կա Մովսեսի ժայռը և նրա մեջ Այն (ակունք) ալ-Հայուան:

Շիմշաթում կա Սաֆուան իբն Մուաթթալ ալ-Աուլամիի՝ Այլահի առաքյալի բարեկամի գերեզմանը: Նրա (Շիմշաթի) և Հիսն Զիյադի (Խարբերդ) միջև փոքր հեռավորություն կա: Նրա վրա կա մի ծառ, որի էությունը ոչ ոք չդիտի: Նրա պտուղը նշի նման է և կեղևով է ուտվում ու մեղրից քաղցր է:

Կավաղը (Կուբադ) կառուցեց Փայտակարան (Բայլական), Պարտավ և Կապաղակ քաղաքները, ինչպես նաև Սուդդ ալ-Լաբինը (աղյուսե պատնեշ): Անուշիրուանը կառուցեց Շապորան (Շաբուբան), Քարքարա և Դարբանդ քաղաքները, Իսկ Դարբանդը բաղկացած է պալատներից (ամրոցներ), որոնք լեռնային ճանապարհի վրա են կառուցված և երեք հարյուր վաթսուն հատ են: Նա կառուցեց Բալանջարը և Սամանգարը: Վրաց երկրում կառուցեց Սուղդարիլ քաղաքը և այնտեղ ևս իր պալատը կառուցեց ու կոչեց Պերոզապատի դուռ (Բաբ Ֆիրուզ Կուբադ):

Հայաստանում են նաև Խոյը, Մանարքը (Սաննարիյա), Աղրակը (ալ-Բակ), Քիսալը և Աբխազը, Գարդման (Ջարդաման) բերդը, Խայզանը, Շաքեն (Շաքի) և Բաբ քաղաքը:

ԱԲՈՒԱԲԸ (ԴԱՐԲԱՆԴ)

Սա բաղկացած է Կովկաս (Կաբկ) լեռնեբում [եղած] կիրճերի անցքերից: Նրանում (Կովկասում) կան բերդեր, ինչպես Սուլի դուռը (բաբ), Ալանաց (ալ-Լան) դուռը, Շապորանի դուռը, Լազիկայի դուռը,

Բարիկայի դուռը, Սամցխսի (Սասսախի) դուռը, Սարիրի (գահի) տիրոջ դուռը, Ֆիլան շահի դուռը, Քարունանի դուռը, Թաբարսարան-շահի դուռը, Լիրանշահի դուռը, Լիրանշահի դուռը, Անուշիրուանի դուռը: Սամանդար քաղաքը Դարբանդից այն կողմ է, իսկ ինչ նրանից հետո է գալիս, խազարների ձեռքում է: Մովսեսի (Մարգարեի) դրույցներում ասվում է. «Հիշում ես, որ ապաստան գտանք ժայռերում, իսկ ես մոռացել էի մեծ ձուկը, որը կենդանացել էր»: Ժայռը Շարուանի ժայռն է, ծովը Գեղանի (Գիլան) ծովն է, իսկ Գյուղը՝ Բաջարուանն է: [Ասված է նաև]. «մինչև որ նրանք պատահել էին մի տղայի (դույամ) և սպանել նրան Խայզան գյուղում» (Ղուրան, ԺԳ, 62):

Հայաստանի (Արմինիա) հարկը չորս միլիոն դիրհեմ է:

ՃԱՆԱՊԱՐՀԸ ՎՐԿԱՆԻ (ԶՈՒՐՋԱՆ) ԵՎ ԽԱԶԱՐՆԵՐԻ ՔԱՂԱՔ ԽԱՄԼԻՋԻ ՄԻՋԵՎ

Սա հյուսիսային [քաղաք] է, ուստի նրան հիշեցի այս տեղում: Վրկանից [ճանապարհը] գնում է Խամլիջ[20], որը գտնվում է սլավոնների երկրից եկող գետի ծայրին և սա թափվում է Վրկանա ծովը, եթե քամին բարեհաջող է՝ ութ օրում: Խազարների քաղաքներն են Խամլիջը, Բայանջարը և ալ-Բայդան (սպիտակ): Ասել է Բուհտուրին.

Ազնվականների տիտղոսների վրա, որ Իրաքում էր ստացել

Ավելացրեց այն, որ ստացել էր Խամլիջում կամ Բալանջարում:

Բարից (Գարրանդ) դուրս գտնվում են Սուրի թագավորը, Լազքի թագավորը, Ալանաց թագավորը, Ֆիլանի թագավորը, Մասքթաց (Մասկաթ) թագավորը, Սարիրի տերը և Սամանդար քաղաքը:

Վերջացավ Ջարբիի մասին խոսքը, որը Հյուսիսային երկիրն է:

ՀԱՐԱՎԸ (ՏԱՅՄԱՆ)

էջ 125

Տայմանը հարավային երկրներն է և կազմում է թագավորության մեկ քառորդը: Սպահպետը, որն իր ժամանակին կառավարում էր, կրում էր Պերոզ սպահպետ (Ֆիրուզ իսբահբադ) տիտղոսը:

Գլխահարկը, որ վճարում էին ոչ մահմեդականները Բաղդադում, հասնում էր հարյուր երեսուն հազար դիրհեմի, իսկ չուկաների արտադրանքի, ջրաղացների և փողերանոցների [հարկը] հասնում էր մեկ միլիոն հինգ հարյուր հազարի:

[.....]

էջ 153

Վերջացավ Հարավի (Տայման) նկարագրությունը:

ՓՈՍՏԻ ՁԻԵՐԻ ԿԱՅԱՆՆԵՐԸ (ՍԻՔԱՔ) ԹԱԳԱՎՈՐՈՒԹՅԱՆ ՄԵՋ

Կա ինը հարյուր երեսուն փոստի ձիերի կայան (սիքքա). իսկ անասունների ծախսը, նրանց գները և փոստի կայանների պետերի ու սուրհանգակների վարձատրությունը տարեկան հարյուր հիսունինը հազար հարյուր դինար է:

ՌԱԴԱՆԻՅԱ ՀՐԵԱ ՎԱՃԱՌԱԿԱՆՆԵՐԻ ՃԱՆԱՊԱՐՀԸ

էջ 153–155

Սրանք խոսում են արաբերեն, պարսկերեն, հունարեն (հոռոմերեն), ֆրանսերեն (ֆրանկերեն), անդալուսերեն* և սլավոներեն: Ճանապարհորդում են արևելյան կողմերից արևմտյան կողմերը և արևմուտքից՝ արևելք թե՛ ցամաքով, թե՛ ծովի վրա: Արևմուտքից (Մադրիբ) բերում են ծառաներ (ստրուկներ), աղախիններ, տղաներ (ղուլամ), մետաքսե դիպակ (դիբաջ), նապաստակի մորթի, մուշտակ, սամույր (սամմուր) և սրեր: Նավ են նստում Ֆրանկստանից (Ֆիրանջա)՝ Արևմտյան ծովի վրա, իջնում են Ֆարմայում[21] և իրենց ապրանքները [անասունների] մեջքի վրա բեռցրած փոխադրում են [Կարմիր ծովի] նավահանդիստը՝ [Կուլզումը][22], իսկ այս երկուսի միջև քսան փարսախ է: Ապա նավարկում են Կուլզումից Արևելյան ծովի վրա՝ դեպի Ջար[23] և Ջիդդա (Ջուդդա), հետո ընթանում են դեպի Սինդ, Հնդկաստան և Չինաստան:

Իսկ Չինաստանից բերում են մուշկ (միսք), հալվե (ուղ, ալոյե), քաֆուր (քամֆորա), դարսենի (դարչին) և այլ բաներ, որ ընդհանրապես այնտեղից են բերվում, վերադառնում են Կուլզում, ապա կրում տանում են Ֆարմա և նավարկում Արևմտյան ծովի վրա: Երբեմն չուռ են գալիս դեպի Կոստանդնուպոլիս և իրենց ապրանքները վաճառում հոռոմներին, կամ էլ գնում Ֆրանկների թաղավորությունը և այնտեղ վաճառում: Իսկ երբ կամենում են, նորից այլ ապրանքներ Ֆրանկստանից տանում են Արևմտյան ծովի վրա նավարկելով և իջնում Անտիոք, ապա ցամաքով երեք կայան (մարհալա)[24] անցնում և հասնում Ջաբիա, ապա Եփրատի վրա նավարկում են մինչև Բաղդադ, հետո Տիգրիսի վրա մինչև Ուբուլլա և ապա այնտեղից գնում

* Խոսքը վերաբերում է Իբերական թերակղզում խոսված ժողովրդական լատիներենին, որից հետագայում առաջացավ իսպաներենը:

Օման, Սինդ, Հնդկաստան ու Չինաստան: Այս բոլորը իրար հետ չադկապված է:

ՌՈՒՍ ՎԱՃԱՌԱԿԱՆՆԵՐԻ ՈՒՂԻՆ

Սրանք սլավոնների մի ցեղ են: Նրանք տանում են նապաստակի մորթի, սև աղվեսի մորթի և սրեր Սլավոնների երկրի հեռավոր ծայրերից մինչև Ռումի (Հռոմոց) ծովը: Ռուսի (Բյուզանդիայի) տերը նրանցից տասանորդ է վերցնում: Երբ գնում են Տանիսի (Տանաիս, Դոն)՝ սլավոնների գետի վրայով, անցնում են Խամլիջով, որը խաղարաց քաղաքն է, սրա տերը նույնպես տասանորդ է վերցնում: Ապա գնում են Վրկանա ծով և իրենց ցանկացած ափը դուրս են դալիս: Այս ծովի տրամադիծը հինդ հարյուր փարսախ է: Երբեմն իրենց ապրանքները Վրկանից ուղտերին բարձած տանում են Բաղդադ: Նրանց համար թարգմանում են սլավոն ծառաները և քրիստոնյա ձևանալով դլխահարկ են վճարում:

[ՀՐԵԱՆԵՐԻ] ՑԱՄԱՔԱՅԻՆ ՃԱՆԱՊԱՐՀԸ

Նրանք, երբ ճանապարհ են ընկնում, սկսում են Իսպանիայից և կամ Ֆրանկստանից (Ֆրանսիայից), ապա անցնում [Մարոկկոյի] հեռավոր Սուսը և հասնում Տանժեր (Թանջա), ապա Իֆրիկիա (Թունիս), Եգիպտոս, Ռամլա, Դամասկոս, Քուֆա, Բաղդադ, Բասրա, Ահուազ, Ֆարս, Քիրման, Սինդ, Հնդկաստան, ապա Չինաստան: Երբեմն վերցնում են Հռոմից (Ռումիյա) վերևի ճանապարհը դեպի սլավոնների երկիրը, ապա հասնում խաղարաց քաղաք Խամլիջ, հետո Վրկանա ծովով դալիս են Բալխ և Մավարաննահր, ապա Տուղուզդուրի յուրթը (Ուրուա) և Չինաստան:

ԲՆԱԿԵԼԻ (ՇԵՆ) ԵՐԿԻՐԸ ԲԱԺԱՆՎԱԾ Է ՉՈՐՍ ՄԱՍԻ

Նախ՝ Եվրոպա (Արուքա), որի մեջ են Իսպանիան (Անդալուս), Սլավոնները (Սակալիբ), Հռոմները (Ռում), Ֆրանկները (Ֆիրանջա) և Տանժերից (Թանջա) մինչև Եգիպտոսի սահմանները:

Ապա Լիբիա (Լուբիա), որի մեջ են Եգիպտոսը (Միսր), Կուլզումը, Հաբեշստանը (Հարաշա), բերբերները և նրանցից այն կողմ ու Հարավային ծովը: Այս երկրներում չկա ցամաքային խոզ, եղնիկ, ավանակ և այծ:

Եթովպիա (Իտիուֆիա), որի մեջ են Տիհաման, Եմենը (Յաման), Սինդը, Հնդկաստանը (Հինդ) և Չինաստանը (Սին):

Եվ Սկիթիա (Ասկուտիա), որի մեջ են Հայաստանը, Խորասանը, Թուրքերը և խազարները:

ԳՈԳԻ (ՅԱՋՈՒՋ) ԵՎ ՄԱԳՈԳԻ (ՄԱՋՈՒՋ) ԱՄԲԱՐՏԱԿԻ ՆԿԱՐԱԳՐՈՒԹՅՈՒՆԸ

Ինձ պատմել է Թարգման Ալլամը, թե Վասիկ Բիլլահ [խալիֆան] երբ երազում տեսավ, որ Երկկոտոշավորի (Ալեքսանդր Մակեդոնացու), մեր և Գոգի ու Մագոգի միջև կառուցած ամբարտակը փլվել է, պահանջեց մեկին, որպեսզի այնտեղ ուղարկի ստույգ լուրեր բերելու: Ասել է Աշնասը [խալիֆային], այստեղ ուրիշ հարմար անձ չկա, բացի Թարգման Սալլամից, որը երեսուն լեզվով է խոսում: Պատմել է [Թարգմանը], ինձ կանչեց Վասիկը և ասաց՝ կամենում եմ, որ գնաս ամբարտակի մոտ և ստուգես ու ինձ լուրեր բերես: Նա ինձ կցեց հիսուն հոգու, երիտասարդ և ուժեղ, հատկացրեց հինգ հազար դինար և ինձ, որպես հատուցում, տվեց տաս հազար դիրհեմ, իսկ հիսուն մարդուց ամեն մեկին հրամայեց տալ հազար դիրհեմ և մեկ տարվա ապրուստ: Մարդկանց համար պատրաստել տվեց թաղիքե գլխարկներ կաշիով ծածկված: Նրանց (ձիերի) համար պատրաստվեցին մուշտակե լանջափոկեր (թամբի փոկեր) և փայտե ասպանդակներ: Ինձ տվեց երկու հարյուր ջորի՝ կրելու համար ուտեստեղենը և ջուրը:

Սամառայից դուրս եկանք ու Վասիկի նամակով ներկայացանք Հայաստանի տեր Իսհակ իբն Իսմաիլին[26], որը Տփղիսում էր: Իսհակը մեր մասին գրեց Սարիրի տիրոջը, իսկ Սարիրի տերը գրեց Ալանաց թագավորին, Ալանաց թագավորը գրեց Ֆիլան շահին, իսկ Ֆիլան շահը գրեց Խազարաց թագավոր Թարխանին: Խազարաց թագավորի մոտ մնացինք մեկ օր և մեկ գիշեր: Նա մեզ հետ ուղարկեց հինգ ուղեցույցների:

Նրանից բաժանվելուց հետո քսանվեց օր գնացինք, մինչև որ հասանք մի սև հող՝ լի գարշահոտությամբ: Սակայն մենք նախապես քացախ էին պատրաստել, որպեսզի գարշելի հոտը չառնելու համար հոտոտենք: Այսպես քայլեցինք տաս օր: Ապա հասանք ավերակ քաղաքներ և քսան օր քայլելուց հետո հարցրեցինք այդ քաղաքների վիճակի մասին: Մեզ տեղեկացրին, որ դրանք այն քաղաքներն են, ուր Գոգն ու Մագոգը մտել ու կործանել էին:

Ապա գնացինք բերդերը, այն լեռան մոտ, որի կիրճերից մեկում կար ամբարտակը: Այդ բերդերում ապրում էին մարդիկ, որ խոսում էին արաբերեն ու պարսկերեն, մահմեդականներ էին, որոնք կարգում էին Ղուրանը, ունեին դպրոցներ ու մզկիթներ: Հարցրեցին մեզ, թե որտեղից ենք: Հայտնեցինք թե հավատացյալց իշխանի դեսպաններն ենք: Սկսեցին զարմանալ ու ասել՝ հավատացյալց իշխա՞ն: Ասացինք՝

այս: Հարցրեցին՝ ձե՞ր է, թե երիտասարդ: Ասացինք՝ երիտասարդ է նրանք դարմանայով հարցրեցին՝ որտե՞ղ է լինում: Ասացինք՝ Իրաքում, այն քաղաքում, որը կոչվում է Ասմոռա: Ասացին բոլորովին չենք լսել: [.....]:

Վերադարձանք Սասոռա և ես մտա Վասիկ [խալիֆայի] մոտ ու տեղեկացրի պատմությունը [թե կանգուն է ամբարտակը] և ցույց տվեցի այն երկաթի կտորը, որ պոկել էի [բերդի] դռնից: Նա փառք տվեց Այլահին, հրամայեց նվերներ տալ և բաշխեց ամեն մարդու հաղար դինար: Ամբարտակը հասել էինք տասնվեց ամսում և այնտեղից վերադարձել տասներկու ամսից ու մի քանի օրից:

ԼԵՌՆԵՐԻ ՀՐԱՇԱԼԻՔՆԵՐԻՑ

էջ 172-173

Մեքքայի ու Մադինայի միջև գտնվող Սրջ լեռը (լեռնաշղթան) հասնում է Ասորիք, մինչև որ կցվում է Լիբանանին Եմեսայի կողմից, իսկ Սանիրին՝ Դամասկոսի կողմից: Ապա անցնում է և միանում Անտիոքին ու Մամեստիայի լեռներին, որոնք կոչվում են ալ-Լուքքամ, հետո կցվում է Մալաթիայի, Շիմշաթի ու Կարնո քաղաքի լեռներին՝ մինչև Խաղարաց ծովը, որի վրա է Բաբ ալ-Աբուաբը (Դարբանդ) և այստեղ կոչվում է Կովկաս (Կարկ):

ԳԼՈՒԽ ԳԵՏԵՐԻ ԱԿՈՒՆՔՆԵՐԻ ՄԱՍԻՆ

էջ 173-175

Եփրատի ակունքը Կարնո քաղաքի մոտից է[26], անցնում է Ռումի երկրով և սնվում է շատ աղբյուրներից: Նրա մեջ է թափվում Արածանին (Արսանաս)՝ Շիմշաթի դետը: Նա հասնում է Կամախ և Մալաթիայից երկու մղոն հեռավորության վրա հոսելով հասնում է Ջարալատա և ապա՝ Ամոսատ: Այստեղից տանում է նավերը և լաստերը ու հասնում Սավադ (Ստորին Միջագետք): Նրանից դետեր են ճյուղավորվում Բաղդադի Սավագում (սևահողում) և թափվում Տիգրիս: Նրա մի մասն անցնում է դեպի Քուֆա, ճեղքում է Սավաղը, ապա թափվում Տիգրիս Մադաինից (Տիղրոն) ներքև:

Տիգրիսի ակունքը Ամիդի լեռներից է և անցնում է Սալսալայի լեռներից[27] և սնվում Հայաստանի կողմերից եկող բաղում աղբյուրներից: Ապա անցնում է Բալադ և այնտեղից տանում բեռնավորված նավերն ու լաստերը: Սնվում է երկու Զարերից, Նահրավանից և երկու Սարատներից և թափվում Բաթաիհի (ճահճուտ) մեջ, ապա

Թափվում է Ուբուլլայի Տիգրիսը և վերջապես Արևելյան ծովը[8]:

Հայաստանի գետ Արաքսի (ալ-Ռաս) ակունքը Կարնո քաղաքում է, անցնում է Առանով և նրա մեջ թափվում է Առան գետը[9], ապա անցնում է Վարդանակերտով, մինչև որ հասնում է երկու ջրերի (ծովերի)՝ [Արաքսի ու Կուրի] միախառնման վայրին, որը հիշել է Ալլահը: Այստեղ միանում են այն (Արաքսը) և Կուրը և երկուսի միջև Փայտակարան (Բայլական) քաղաքը կա, ապա միացած անցնում են, մինչև որ թափվեն Վրկանա ծովը:

Երկու Զարերի ակունքները Հայաստանի լեռներում են և թափվում են Տիգրիսի մեջ: Մեծ Զաբը թափվում է Հազիսայի մոտ, իսկ Փոքրը՝ Սինի մոտ: Ասել է Իբն Մուֆարրիղը.

Նա, որ ապրել էր իր խղճին դավաճանելով
Մնռավ Ալլահից սպանված ստրուկի նման Զարում:

Նահրաբանի[30] ակունքը Հայաստանի լեռներում է, անցնում է Բաբ Սալվայի մոտով և այնտեղ կոչվում է Տամառա, սնվում է Կավաթիլից և երբ հասնում է Բաջիսրա, կոչվում է ալ-Նահրավան: Տիգրիս է թափվում Զարբուլից ներքև:

էջ 178

Սարախսի գետերի ջրերի աղբյուրը ակունքներից է և Նիչապուրի, Ռեյի ու Իրաքի գետերը, մինչև անապատի սահմանը (Կազիսիյայից այն կողմ մեկ կայան) հոսում են արևմուտքից արևելք, ինչպես Հուլուանի գետը, Արդաբիլի գետը, Դվինի գետը[31] և Նահրավան գետը, Տիգրիսն ու Եփրատը և բոլոր նրանց վտակները:

ԳԻՐՔ ՃԱՆԱՊԱՐՀՆԵՐԻ ՈՒ ԹԱԳԱՎՈՐՈՒԹՅՈՒՆՆԵՐԻ ՄԱՍԻՆ (ՔԻՏԱԲ ԱԼ-ՄԱՍԱԼԻՔ ՈՒԱ ԱԼ-ՄԱՄԱԼԻՔ)

ԾԱՆՈԹԱԳՐՈՒԹՅՈՒՆՆԵՐ

[1] ... Կիբլա – Կիբլան այն ուղղությունն է, դեպի ուր դեմքով պիտի ուղղվի հավատացյալ սահմեղականը աղոթքի, կամ արարողությունների ժամանակ: Որտեղ էլ որ նա գտնվի պետք է ուղղվի դեպի Մեքքան, ավելի ճիշտ՝ դեպի Քաաբան: (Kıbla, A. J. Wensinck, D. A. King, EOI, CD-ROM, (V: 81b)):

[2] Հավատացեալոց իշխան – Իշխան հավատացեալոց, տե՛ս Աբու Յուսուֆ, ծնթդր. 7:

[3] Ոլնուդ (Կանոպուս համաստեղություն, Աստղայլ) – Երկնքի երկրորդ (Սիրիուսից հետո) պայծառ աստղը (–0, 75 աստղային մեծություն): Լուսատվությամբ Արեգակին դնրաղանցում է 7800 անգամ: Արեգակից գտնվում է 160 պարսեկ հեռավորության վրա: (Հայկ. սովետ. հանրագիտարան, հ. 5, էջ 241):

[4] Տասներկու հազար կանդուն – Կանդունը երկարության չափ է, որի միջին չափը հավասար է 54, 04 սմ-ի, թեև ըստ երկրամասի ու դարաշրջանի այն կարող էր լինել և ավելի սլակաս: Հիմք ընդունելով վերոհիշյալ չափը փարսախը կկազմի շուրջ 6 կմ: (Хинц, Меры и веса, стр. 64-65):

[5] Մեծ ծովը – Թերևս նկատի ունի Համաշխարհային օվկիանոսը:

[6] Քաաբա – «Քաաբա» բառը նշանակում է խորանարդ: Այսպես է կոչվում իսլամի դլխավոր սրբավայրը, դեպի որն ուղղվում են մահմեդականները աղոթքի ժամանակ (կիբլա): Մահմեդականի հիմնական պարտականություններից է ամենամյա ուխտադնացությունը դեպի Քաաբա: Քաաբան գտնվում է Մեքքայի դլխավոր մզկիթի կենտրոնում և քարե մի շինություն է, որն ունի 15 մ բարձրություն և 12x10 մ-ի վրա հիմք: Այս շինության արևելյան անկյունում, գետնից 1, 5 մ բարձրության վրա արծաթե շրջանակի մեջ դետեղված է հիմնական պաշտամունքի առարկան՝ «սև քարը», որը համարվում է որ Այլահը ուղարկել է մարդկանց: Ենթադրվում է, որ այս քարը մետեորիտ է: (Ислам, энц. словарь, стр. 123):

[7] Ալ-Մանսուրա – Խալիֆայության կազմում գտնվող Սինդ նահանդի դլխավոր քաղաքը, որը հիմնադրեց Ամր իբն Մուհամմադ իբն ալ-Կասիմը 738 թվականին: Այն գտնվում էր ժամանակակից Հայդարարաղ քաղաքից 47 մղոն դեպի հյուսիս-արևելք: (al-Mansura, Y. Friedmann, EOI, CD-ROM, (VI: 439b)):

[8] Սև քարին – Նկատի ունի նույն Քաաբան: Տե՛ս ծնթդր. 5:

[9] Խարյուխի թաղավոր – Խարյուխը, կամ Կաոյուկը թյուրքական ցեղերի խումբ էր, որ բնակվում էր Միջին Ասիայում: Սրանց մասին առաջինը հիշատակում են չինական աղբյուրները, հաղորդելով 640-650-ական թթ. մասին: Այդ ժամանակ նրանք բնակվում էին Իրտիշ դետի վերին հոսանքներում: Այնուհետև՝ 8-րդ դարի սկզբին, նրանք տեղաշարժվեցին դեպի արևմուտք, դեպի Միջին Ասիա: Այդ ժամանակվանից հետո է, որ նրանց մասին հաղորդում են արաբ պատմիչները: (Karluk, C. E. Bosworth EOI, CD-ROM, (IV: 658a)):

[10] Մավերաննահր – Մա վարա այ-նահր, կամ Անդրդետյան նահանդ, այսինքն Ամու Դարիա (Ջայհան, Oxus) դետից այն կողմ գտնվող միջինասիական նահանդները (Transoxiana): Խորասանից մտնելով այս շրջանները, արաբները աստիճանաբար (մինչև Ը դարի կեսերը), նվաճեցին իրանական ժողովուրդներով բնակեցված այս

երկիրը: Այստեղ, առաջին հերթին պետք է նշել Սուղդը (Սոդդիանա) իր Բուխարա և Սամարկանդ քաղաքներով և Խորեզմը:

Սակայն մահմեդականության տարածումը և մանավանդ օղուզ (թուրքմեն) ցեղերի ներխուժումը կերպարանափոխեց Մավարաննահրը, որը հենարան դարձավ հիշյալ ցեղերի՝ դեպի Իրան և Առաջավոր Ասիա կատարած ավերիչ արշավանքների համար: Սուղդի և Խորեզմի իրանական բնիկ ժողովուրդները թույլ գտնվեցին ներխուժող բարբարոս տարրի առջև և Մավերաննահրի զգալի մասը ժամանակի ընթացքում թուրքացավ: (Իբն ալ-Ասիր, էջ 391):

11 Արմենիակոն (Արմինիակ) նահանգ – Տե՛ս Արմինիակուսի տեր (սահիր). Բալադուրի, ծնթգր. 103:

12 Կոդոնիա (Կուլունիյա) – Քաղաք-ամրոց Փոքր Հայքում, Գայլ գետի ափին: (ՀՀՇՏԲ, հ. 3, էջ 198–199):

13 Խաղտիք (Խալդիյա) – Երկիր (նահանգ) Փոքր Ասիայում, հին և միջին դարերում: Գտնվում էր Սև ծովի հարավ-արևելյան առափնյայում, ծովի և Ճորոխի միջև. Հայաստանի սահմաններից մինչև Տրապիզոն: (ՀՀՇՏԲ, հ. 2, էջ 632):

14 Սակարիա (Սաղարի) գետ – Գետ Փոքր Ասիայի արևմուտքում, որը թափվում է Սև ծովը:

15 Տուրմարխ – Տուրմարխը իր հրամանի տակ ուներ 500 նետաձիգ, 300 վահանակիր և 100 նիզակակիր: (Կոստանդին Միրանածին, էջ 233):

16 Գրունգար – Որոշ հրամանատարական պաշտոնների անվանում Բյուզանդիայում՝ Զ–Ը դարերում: Դրունգարի պաշտոն կար նավատորմում, որը կայսերական նավատորմիղի հրամանատարն էր: Այս նույն անունով կային նաև այլ պաշտոններ: (Сов. Ист. Энц., т. 5, стр. 388).

17 Կոմս, հեկատոնտարքոս, դեկարքոս, լոգոթետ – Տարբեր հրամանատարական պաշտոններ Բյուզանդիայում:

18 Բաղդ – Տե՛ս Դինավարի, ծնթգր. 21:

19 Վաղի – Ենթադրաբար՝ Վաղի ալ Քուրդ, վայր Հայաստանում, Ուրմիա լճի մոտակայքում: Բնույթը անորոշ: Հիշատակում է արար աշխարհագիր Յակուտը: (ՀՀՇՏԲ, հ. 4, էջ 731)

20 Խամլիջ – Ենթադրաբար Խաղարների Իթիլ մայրաքաղաքի երկու հիմնական թաղամասերից մեկի աղավաղված անվանումն է: (Артамонов, История хазар, стр. 395).

21 Ֆարմա – Եգիպտոսի նավահանգիստներից մեկը Միջերկրական ծովի ափին, որը ամենամոտ կետն էր ցամաքով բեռները մինչև Կարմիր ծովի նավահանգիստներ հասցնելու համար: (Milaha, S. Soucek, G. Oman, EOI, CD-ROM, (VII: 40b)):

22 Կուլզում – Հին քաղաք և նավահանգիստ Կարմիր ծովի ափին: Բառը ծագում է հունական Կլիսմա, կամ Կլեյսմա անվանումից: Այն գտնվում է Նեղոսից մինչև Կարմիր ծով հասնող ջրանցքի գետաբերանում: (al-Kulzum, E. Honigman, [R. Y. Ebied]), EOI, CD-ROM, (V: 367b)):

23 Ջար – Արաբական նավահանգիստ Կարմիր ծովի ափին: Գրեթե ողջ միջնադարի ընթացքում ալ-Ջարը մատակարարողի դեր էր կատարում Մադինայի համար, որից գտնվում էր մի օրվա հեռավորության վրա: Այն կառուցված էր կիսով չափ ցամաքի և կիսով չափ ափամերձ կղզու վրա: Ջարը կարևորագույն տարանցիկ կայան էր Եգիպտոսի, Եթիոպիայի, Հնդկաստանի ու Ջինաստանի համար: (al-Djar, A. Dictrich, EOI, CD-ROM, (II: 454b)):

24 Երեք կայան (մարհալա) – Տե՛ս Բալադուրի, ծնթգր. 80:

25 Իսհակ իբն Իսմայիլ – Այստեղ հավանաբար պետք է լինի ոչ թե Հայաստանի (Արմինիայի) տեր, այլ Երկրորդ Արմինիայի տեր, որը հենց համապատասխանում է

Վիրքին՝ Տփղիս մայրաքաղաքով: (Վ. Տ.-Ղ.)

[20] Կարնո քաղաքի մոտից է – Եփրատի ակունքը Կարինից Հյուսիս գտնվող Ծաղկավետ լեռների հարավային յանջերին է:

[21] Սայսայայի լեռներ – Սայսայա անունով բնակավայր կա Նփրկերտից ոչ հեռու: Հավանարար նույն անունն է տրվում նաև մոտակա լեռներին: (Վ. Տ.-Ղ.)

[28] Արեեյյան ծովը – Կարող է լինել ինչպես Պարսից ծոցը, այնպես էլ Արարական ծովը:

[29] Առան գետ – Հավանարար նկատի ունի Կուր գետը: Տե՛ս նաև Ագուան (ալ-Ռան) գետ, Յակուբի (պ.), ծնթգր. 38:

[30] Նահրարան – Տիգրիսի վտակներից:

[31] Դվին գետ – այսպես են անվանում միջնադարի արար հեղինակներից ոմանք Արաքսը (ՀՀՇՏԲ, հ. 2, էջ 148):

ՅԱԿՈՒԲԻ (մահ. 897)

Կենսագրություն տե՛ս պատմիչների բաժնում, էջ 329։

Ներկա թարգմանությունը կատարված է հետևյալ հրատարակությունից. Bibliotheca Geographorum Arabicorum, VII, 1892։

ՅԱԿՈՒԲԻ

ԳԻՐՔ ԵՐԿՐՆԵՐԻ ՄԱՍԻՆ
(ՔԻՏԱԲ ԱԼ-ԲՈՒԼԴԱՆ)

էջ 232-233

Իմ երիտասարդության ծաղկուն շրջանում, ղորեղ հասակում և մտային առողջ վիճակում ես ջանացել եմ գիտենալ երկրների տեղեկությունները և մի երկրի ու մյուսի միջև հեռավորությունը, քանդի սկսել եմ ճանապարհորդել երիտասարդ հասակում և իմ ճանապարհորդություններն իրար հաջորդեցին ու երկար ժամանակ պանդխտության մեջ մնացի: Լինում էր, որ այլ երկրներից եկած որևէ մեկին հանդիպելով հարցնում էի նրա հայրենիքի ու մայրաքաղաքի մասին: Երբ նա ինձ խոսում էր իր բնակավայրի մասին, հարցնում էի, թե ինչպիսին է այդ երկիրը [.....], այնտեղ ինչ ցանքսեր կան, ովքեր են բնակիչները՝ արաբներ, թե ոչ արաբներ [.....], ինչ են խմում բնակիչները: Հարցնում էի նույնիսկ նրանց հագուստի մասին [.....], նրանց կրոնի, ուսմունքների, տիրակալների [.....], ինչ տարածություն ուներ այդ երկիրը, որ երկրները նրան մոտիկ էին [.....] ինչպիսի ճանապարհներ ուներ [.....]: Ապա ամեն ինչ, որ այդ մարդն ինձ պատմում էր, գրի էի առնում, քանի որ հավատում էի նրա ճշմարտախոսությանը: Ես օգտվում էի հարցաքննելով մարդկանց իրար ետևից, այնպես որ չատերին հարցեր տվեցի, մարդկանց մի ամբողջ աշխարհ, տոն օրերին, թե ոչ տոն օրերին, թե Արևելքի բնակիչներին, թե Արևմուտքի: Ես դրի էի առնում նրանց տեղեկությունները և հավաքում պատմվածքները: Նշում էի, թե որ խալիֆան, կամ ամիրը մի երկիրը մյուսի ետևից նվաճել են, ով է կառուցել ռազմական ճամբարները, իրար ետևից տարբեր քաղաքներում, կամ հարկի (խարաջ) չափերը և թե ինչպիսի ընդհանուր գումար էր ստացվում:

Ես անդադար դրի էի առնում այդ տեղեկությունները և այս դիրքը կազմում էի երկար ժամանակ: Ամեն ինչ, որ պատմում էին, դասավորում էի ըստ երկրների և ինչ որ լսում էի տարբեր քաղաքների արժանահավատ բնակիչներից, միացնում էի իմ նախապես իմացածին: Ես համոզվեցի, որ մարդկային արարածը չի կարող հասնել նպատակին և մարդը չի կարող անսահմանորեն ընդլայնվել [.....]:

Ուստի մենք այս դիրքը դարձրինք երկրի մասին համառոտ տեղե-

կությունների համառոտ չարադրանք: Գուցե ինչ որ սկզբ գտնի երկրի մասին որևէ տեղեկություն, որը սեր գրքում չկա. քանի որ մենք չենք ձգտել ամեն ինչ ընդգրկել: Իմաստունն արդեն ասել է. «Ես տեսնում եմ դիտություն ոչ թե ձգտելով հասնել ամենահեռավորին և կամ ձեռք բերել վերջին սահմանը, այլ պարզապես իմանալու համար, թե ինչը չի կարելի չիմանալ և որի հակառակ վիճակը անվայել է մարդուն»:

Ես հիշել եմ մայրաքաղաքների անունները, ոաղմական շրջաններն ու նահանգները, թե մի երկրում ինչքան քաղաքներ, իկլիմներ (նահանգ) ու գավառներ կան, ով է այնտեղ ապրում, իշխում, կառավարում արար գեղերից, կամ ոչ արաբ տոհմերից, երկրների միջև եղած տարաձայնությունները, մայրաքաղաքների իրարից ունեցած հեռավորությունները, մահմեդական զորքի հրամանատարներից որն է այն նվաճել և որն է դրա թվականը, ըստ տարվա ու ժամանակի, նրա հարկերի (խարաջ) չափը, հովիտներն ու լեռները, ցամաքներն ու դետերը, եղանակը չոզի ու ցրտի երկու ծայրահեղ սահմաններով, ջրերն ու աղբյուրները:

ԲԱՂԴԱԴ

էջ 233

[Իմ չարադրանքն] սկսեցի Իրաքով, քանզի այն աշխարհի կենտրոնն է ու երկրի սիրտը և հիշեցի Բաղդադը, որովհետև Իրաքի կենտրոնն է ու մեծ քաղաքը, որի նմանը չկա Արևելքում ու Արևմուտքում:

էջ 235

Հին ժամանակներում Բաղդադը քաղաք չէր, այսինքն խոսրովների (Սասանյանների) ու պարսիկների օրոք, այլ Բադուրայայի Թասուջի գյուղերից մեկն էր: Բանն այն է, որ խոսրովների քաղաքը, որը նախընտրել էին Իրաքի այլ քաղաքներից, դա Տիզրոնն (Մադաին) էր, Բաղդադից յոթ փարսախ հեռավորության վրա, ուր կա Խոսրով Անուշիրուանի իյուանը (դահլիճ, պալատ):

Բաղդադում եղել է միայն մի վանք Սարատ գետի Տիգրիսի մեջ թափվելու վայրում, որը կոչվում է Կարն ալ-Սարատ: Այս վանքը կոչվում է ալ-Դայր ալ-Ատիկ (հին վանք) և մինչև օրս կանգուն է: Այնտեղ հաստատվել է քրիստոնյա նեստորականների պետը՝ կաթողիկոսը (ջասիլիկ):

Բաղդադը արարների օրոք էլ, իսլամի երևան գալուց հետո քաղաք չէր, քանզի արարները հիմնադրել էին Բասրան ու Քուֆան:

էջ 236

Նա (Բաղդադը) Ասորիքի նման վատառողջ օդ չունի. ոչ էլ Եգիպտոսի նման փոփոխական եղանակ. լի հիվանդություններով. ոչ էլ Հայաստանի նման հեռավոր (մեկուսի). ցուրտ սառնամանիքի մեջ. տխուր ու թշնամիներով շրջապատված:

էջ 237-242

Երբ [Աբբասյաններն] իմացան, որ սա (Քուֆան) լավագույն քաղաքն է, այնտեղ հաստատվեցին այն նախընտրելով: Հավատացյալոց իշխան Աբու-լ-Աբբասը նախ հաստատվեց Քուֆայում, ապա փոխադրվեց Անբար ու Եփրատի ափին կառուցեց մի քաղաք, որը կոչեց Հաշիմիյա: Աբու-լ-Աբբասը մեռավ նախքան քաղաքն ավարտելը: Երբ Աբու Ջաաֆար ալ-Մանսուրը դարձավ խալիֆա, մի քաղաք չինեց Քուֆայի ու Հիրայի միջև և այն ևս կոչեց Հաշիմիյա: Որոշ ժամանակ մնալուց հետո իր որդուն՝ Մուհամմադ ալ-Մահդիին ուղարկեց սլավոնների դեմ արշավելու հարյուր քառասուն (757-758) թվականին:

[Մանսուրը] եկավ Բաղդադ, կանգնեց ու ասաց՝ ինչ է այս վայրի անունը. ասացին՝ Բաղդադ: Ասաց՝ Ալլահը վկա հորս՝ Աբու Մուհամմադ իբն Ալիի ասածը, թե պետք է կառուցեմ մի քաղաք և ինքս ապրեմ նրանում և ինձանից հետո որդիս ապրի. հենց սա է: Թե՛ նախամահմեդական շրջանում, թե՛ մահմեդականության ժամանակ թագավորներն այն չեն նկատել, որպեսզի Ալլահի որոշածն ու վճռածը ես կատարեմ և իրականանան զրույցները ու հայտնությունները: Չէ՞ որ Ջազիրան գտնվում է Տիգրիսի ու Եփրատի միջև, Տիգրիսն՝ արևելքում, Եփրատն՝ արևմուտքում և կարելի է ուղարկել ամբողջ աշխարհին այն, ինչ բերվում է Տիգրիսի վրայով Վասիթից. Բասրայից, Ուբուլլայից, Ահուազից, Ֆարսից, Օմանից, Յամամայից, Բահրայնից և այլ հարակից շրջաններից: Այստեղ խարիսխ կգցեն Տիգրիսի վրա եկող նավերը Մոսուլից, Դիար Ռաբիայից, Ատրպատականից, Հայաստանից բերված [ապրանքներով], ինչպես նաև Եփրատի վրա եկող նավերը Դիար Մուդարից, Ռակկայից, Ասորիքից, Սահմանային ամրություններից, Եգիպտոսից, Մաղրիբից այստեղ կկուտակվեն ու կիջեցվեն [ապրանքները]: Այստեղ կհասնեն նաև Ջաբալից, Սպահանից, Խորասանի գավառներից եկող ճանապարհները: Փառք Ալլահին, որ այս բոլորն ինձ է վերապահված և ինձանից առաջ եղածները չեն տեսել: Կառուցելու և ապրելու եմ ես, ու որդիս ինձանից հետո, և կլինի աշխարհի ամենաշեն քաղաքը: Դրանից հետո կկառուցեմ չորս քաղաք, որից ոչ մեկը չի կործանվի:

Եվ իրոք, կառուցեց, դրանք են Ռաֆիկան, որին նոր անուն չտվեց,

կառուցեց նաև Մայաթիան և Մասնստիան, ինչպես նաև Մանսուրան Սինդում:

Ասյա բերել տվեց հարտարապետների (սուհանդիս) և չինարարության, չափերի, տարածության և հողերի բաժանման դիտակների, և հաստակագծեց իր քաղաքը, որը կոչվեց Աբու Ջաաֆարի քաղաք: Բերել տվեց չինարարների, գործավորների և արհեստավորների, ինչպես՝ հյուսների, դարբինների ու փորագրողների (հաֆֆար): Երբ բավարար քանակությամբ հավաքվեցին, նշանակեց նրանց ռոհիկը և վարձը: Հրամայեց (գրեց) ասեն մի քաղաքից բերել նրան, ով որևէ բան հասկանում է չինարարությունից: Այսպիսով նրա մոտ հավաքվեց հարյուր հազար հոգի տարբեր արհեստներից ու ձեռարվեստներից: Այս մասին պատմել են ծերունիները, թե Աբու Ջաաֆար Մանսուրը չսկսեց չինարարությունը, մինչև որ հարյուր հազար գործավորներ ու արհեստի տեր մարդիկ չհավաքվեցին:

Ապա հաստակագծեց այն (Բաղդադը) Ռաբի Ա ամսին, հարյուր քառասունմեկ թվականին (12 հուլիս – 10 օգոստոս 758) և այն կլորաձև դարձրեց: Աշխարհի ոչ մի երկրում չկա ուրիշ կլորաձև քաղաք: Քաղաքի հիմքը դրեց այն ժամանակ, որն ընտրել էին Նաուբախտ աստղաբաշխը (մունաջջիմ, աստղագուշակ) ու Մաշաալլահ իբն Սարիան: Նախքան հիմքը դնելը խոշոր հում աղյուսներ պատրաստեց: Ամբողջական քառակուսի հում աղյուսը (լիբնա) մեկ կանգունով մեկ կանգուն էր, քաշը՝ երկու հարյուր ռաթլ, իսկ կես աղյուսը մեկ կանգունով կես կանգուն էր և քաշը՝ հարյուր ռաթլ: Ջրհորներ փորվեցին ջրի համար և ջրանցք փորվեց Քարխայա գետից դուրս եկող, որը Եփրատի վտակն է: Ջրանցքը բարեկարգվեց և մտցվեց քաղաքից ներս՝ խմելու, աղյուսը պատրաստելու և ցեխը թրջելու համար:

Նա քաղաքին չորս դարպասներ դրեց: Մեկը կոչեց Քուֆայի դուռ, մյուսը՝ Բասրայի դուռ, երրորդը՝ Խորասանի դուռ, իսկ չորրորդը՝ Ասորիքի դուռ: Ամեն մի դռնից մյուսը հինգ հազար սև կանգուն էր, խրամատի դրսի կողմից հաշված: Ամեն մի դարպասի վրա երկաթե երկու հսկայական փառավոր դուռ կա, որոնցից ամեն մեկը կարելի է փակել, կամ բացել միայն մի քանի հոգով: Այդ դռներից ձիավորը ղրոչով, կամ նիզակակիրը երկար նիզակով կարող էին մտնել առանց ղրոչը թեքելու, կամ նիզակը իջեցնելու:

Պարիսպը կառուցված է խոշոր հում աղյուսներով, որի նմանը, ինչպես նկարագրեցինք, տեսնված չէ, և ցեխով: Պարսպի հիմքի լայնությունը իննսուն սև կանգուն է, սակայն աստիճանաբար պակասում է և վերևում քսանհինգ կանգուն է դառնում: Բարձրությունը վաթսուն կանգուն է, պատշգամբներով (շուրֆա) մեկտեղ: Պարսպի շուրջը կա մի հսկայական (հաստ) փառավոր կիսապարիսպ (ֆասիլ,

նախապարիսպ). ընդ որում պարսպի պատի ու կիսապարսպի միջև հարյուր սև կանգուն է: Կիսապարիսպն (նախապարիսպ) ունի հսկայական աշտարակներ (բուրջ) և նրա վրա կան նաև կլոր պատշգամբներ: Կիսապարսպից դուրս պատրաստեց պատնեշ (մուսաննատ) թրծված աղյուսից (աջուռ) ու կրից (սարուջ) պինդ. ամուր ու բարձր. իսկ պատնեշից հետո ընկած խրամատը (խանդակ) լցրեց այն ջրանցքի ջրով, որը Քարխայա դետից էր դալիս, խրամատից այն կողմ լայն փողոցներ (չարի) կան:

Քաղաքի [չորս] դռների մեջ չորս մեծ միջանցքներ (դահլիզ) կառուցեց, կամարակապ (աղաջ), ամեն մի միջանցքի երկարությունը ութսուն կանգուն, ամբողջովին ծածկված թրծած աղյուսով և գիպսով (ջիսս): Այնպես, որ երբ մեկը կիսապարսպի վրա գտնվող միջանցքից գա, կհասնի մի բակ (ռահբա) [պինդ] քարով սալահատակված, ապա կմտնի միջանցք՝ մեծ պարսպի մեջ: Դրա վրա կան երկու փառավոր հսկայական երկաթե դռներ, որոնք կարող են փակվել ու բացվել միայն մի խումբ մարդկանց օգնությամբ: Չորս դռները սրա (մեծ պարսպի) վրա են: Եթե մեկը մտնի մեծ պարսպի միջանցքից, անցնի բակի միջով, կհասնի թրծած աղյուսե և գիպսե պատրաստված կամարների (թակատ) [անցքը]: Դրանցում (կամարակապ անցքերում) կան ռումի (բյուզանդական) լուսամուտներ (քիվա), որոնց միջով թափանցում են արևն ու լույսը, սակայն անձրևը չի մտնում: Այստեղ կան ղուլամների բնակարանները: Չորս դարպասներից ամեն մեկն ունի իր կամարակապ անցքը (թակատ):

Մեծ պարսպի դարպասներից ամեն մեկի վրա կա ընդարձակ կամարակապ գմբեթ, ոսկեզօծ և շուրջը հավաքավայրեր (մաջալիս) ու հարակից մասեր, ուր նստելով կարելի է ամեն ինչի հսկել: Այս գմբեթները կարելի է բարձրանալ կամարների վրայով, որոնց մի մասը թրծված աղյուսից ու գիպսից է պատրաստված, մի մասը՝ խոշոր հում աղյուսից: Սրանք կամարների նման են՝ մեկը մյուսից բարձր: Կամարակապից ներս կայազորի ու պահակազորքի [բնակության] համար է: Այստեղից կան աստիճաններ (միսաաղ) և անասուններով բարձրանում են դռների վերևում գտնվող գմբեթները: Աստիճանների վրա կան ղռներ, որոնք կողպվում են:

Երբ մեկը դուրս է գալիս կամարակապ անցքերից (թակատ), հասնում է մի բակ, ապա թրծված աղյուսից ու գիպսից պատրաստված կամարակապ միջանցք, որի վրա կա երկաթե դուռ [ներքին պարսպի վրա] և այդ դռնից դուրս կգա մեծ բակը: Չորս [դարպասների] կամարակապ անցքերը միանման են:

[Մեծ] բակի մեջտեղում կա պալատը, որի դուռը կոչվում է Բաբ ալ-Զահաբ (Ոսկե դուռ), պալատի կողքին մայր մզկիթն է: Պալատի շուրջը չկան կառուցվածքներ, տներ, բնակարաններ, բացի Ասորիքի

դոան կողմը գտնվող պահակների տնից և սի մեծ տաղավարից (սակիֆա), կառուցված թրծած աղյուսից ու գիպսից՝ սյուների վրա. սեկի մեջ ապրում է պահակաղորքի պետը (սահիր ալ-չուրթա). մյուսի մեջ՝ պահակների (հարաս) պետը: Այժմ նրանցում մարդիկ ուղղթում են:

[Մեծ] բակի չորջը կան Սանսուրի փոքր տղաների և նրա հավատարիմ ծառաների տները: Կան նաև Գանձարանը (բայտ ալ-մալ), Զենքի պահեստը (խիզանատ ալ-սիլահ), նամակագրությունների (ռասաիլ) դիվանը, հարկերի (խարաջ) դիվանը, կնիքների (խատիմ) դիվանը, ղորքի (ջունդ) դիվանը, տարբեր կարիքների (հավաիջ) դիվանը, ծառաների (ահշամ) դիվանը, ապա բնդհանուրի խոհանոցը (մաթբախ ալ-ամմա) և ծախսերի (նաֆկատ) դիվանը:

Կամարակապ անցքերի միջև կան փողոցներ (սիքքա) և նրրանցքներ (ղարը): Փողոցները կոչվում են զորավարների, մաուլյանների և փողոցի բնակիչների անուններով:

Այսպես, Բասրայի դարպասից մինչև Քուֆայի դարպասը կան՝ Շուրաթ փողոցը (սիքքատ ալ-Շուրաթ), Հայսամ փողոցը, Մաթբակ փողոցը, որտեղ մեծ բանտն է, որը կոչվում է Մաթբակ (զնդան), սյինդ կառուցված է ամուր պարսպով: Նիսա (կանանց) փողոցը, Սարջիս (Սարգիս) փողոցը, Հուսայն փողոցը, Աթիյա փողոցը, Մուջաչի փողոցը, Աբբաս փողոցը, Ղաղուան փողոցը, Աբու Հանիֆա փողոցը և Դայիկա (Նեղ) փողոցը:

Բասրայի դարպասից մինչև Խորասանի դարպասը կան՝ Հարաս (սլահակաղորքի) փողոցը, Նուայմիյա փողոցը, Սուլայման փողոցը, Ռարի փողոցը, Մուհալհիլ փողոցը, Շայխ իբն Ումայրա փողոցը, Մարուանուդիյա փողոցը, Վադիհ փողոցը, Սակկաին (ջրկիրների) փողոցը, Իբն Բուրայհա իբն Իսա իբն Մանսուր փողոցը, Աբու Ահմադ փողոցը և Դայիկ (Նեղ) նրբանցքը:

Քուֆայի դարպասից մինչև Ասորիքի դարպասը կան՝ Աքքի փողոցը, Աբու Կուռա փողոցը, Աբղավայհ փողոցը, Սամայդա փողոցը, Այա փողոցը, Նաֆի փողոցը, Ասլամ փողոցը և Մանարա փողոցը:

Ասորիքի դարպասից Խորասանի դարպասը կան՝ Մուազզինների փողոցը, Դարիմ փողոցը, Իսբահիլի փողոցը, մի փողոց, որն այժմ կոչվում է Կավարիրի, իսկ նրա տիրոջ անունը մոռացել եմ, Հաքամ իբն Յուսուֆ փողոցը, Սամաայի փողոցը, Սահդի, որը Աբու Ջաաֆարի մաուլան է, փողոցը, մի փողոց, որն այժմ Զիյադի է կոչվում, իսկ նրա տիրոջ անունը մոռացել եմ և Ղազուան փողոցը:

Այս փողոցները (սիքքա) կամարակապ անցքերի միջև են տեղադրված, քաղաքի ներսում, մեծ պարսպից ներս: Փողոցներից ամեն մեկում ապրում են երևելի ու փստահելի զորավարներ, կամ նրանց հայտնի մաուլաներ և կարևոր պաշտոններ վարողներ: Ամեն մի

փողոցի երկու ծայրերին կան հուսալի դռներ: Ոչ մի փողոց չի միանում բակի պարսպին, որի ներսում կա խալիֆայական ապարանքը (դար ալ-խիլաֆա), իսկ բակի պարսպի շուրջը պտտվում է մի ճանապարհ:

Նրա (Բաղդադի) ճարտարապետներն են եղել Արդալլահ իբն Մուհրիզը, Հաջջաջ իբն Յուսուֆը, Ումրան իբն ալ-Վաղդահը և Շիհաբ իբն Քասիրը, իսկ ներկա են եղել աստղաբաշխներ (մունաջջիմ) ու թվաբաններ (ահսաբ ալ-հիսաբ) Նաուբախտը, Իբրահիմ իբն Մուհամմադ ալ-Ֆազարին և Թաբարին:

Արվարձանները նույնպես [Մանսուրը] չորս քառորդ մասերի բաժանեց և ամեն մի քառորդի չինարարության վրա հսկելու համար մի ճարտարապետ (մուհանդիս) նշանակեց և ամեն մի քառորդի տիրոջը (վերակացու) որոշակի գումար տվեց, որպեսզի տրամադրվի ամեն մի հողակտորի (կաթիա) տիրոջը, որպես օժանդակություն և գումարներ հատկացվեն տարբեր արվարձաններում չուկաներ կառուցելու համար:

Այսպես, Քուֆայի դռան և Բասրայի դռան միջև ընկած քառորդի, Մուհուալի դռան և Քարխի ու հարակից բոլոր մասերի վրա [վերակացու] նշանակեց ալ-Մուսայիբ իբն Զուհայրին, իր մաուլա Ռաբիին և ճարտարապետ Ումրան իբն ալ-Վաղդահին:

Քուֆայի դռան և Ասորիքի դռան միջև ընկած քառորդի, Անբարի ճանապարհի վրա, մինչև արվարձանի սահմանը, նշանակեց Հարբ իբն Արդալլահին, Սուլայման իբն Մուջալիդին, իր մաուլա Վաղիհին և ճարտարապետ Արդալլահ իբն Մուհրիզին:

Ասորիքի դռնից մինչև Հարբի արվարձանը ընկած քառորդի, Ասորիքի դռան փողոցի և հարակից մասերի վրա, մինչև կամուրջը և Տիգրիսը, նշանակեց Հարբ իբն Արդալլահին, իր մաուլա Ղաղուանին և ճարտարապետ Հաջջաջ իբն Յուսուֆին:

Խորասանի դռնից մինչև Տիգրիսի կամուրջը, Տիգրիսի մերձափնյա փողոցը մինչև Բուղիին և Կաթրաբբուլի դուռը [ընկած քառորդի վրա] նշանակեց Հիշամ իբն Ամր ալ-Տաղլիբիին, Ումարա իբն Համդայիին և ճարտարապետ Շիհաբ իբն Քասիրին:

Նա (Մանսուրը) կարգադրեց ամեն մի քառորդի տերերին (վերակացուներին), որ գումարներ հանձնեն իրենց օգնականներին խանութներ, չուկաներ կառուցելու բոլոր արվարձաններում: Հրամայեց խանութները բաղմացնել այնպես, որ ամեն մի արվարձանում լիներ ընդհանուր չուկա առևտրի բոլոր ճյուղերով: Կարգադրեց, որ բոլոր արվարձաններում լինեն փողոցներ, նրբանցքներ (դուրուբ)՝ թե՛ լայն, թե՛ փակուղի, որոնց վրա համաչափ կառուցվեն տները: Ամեն մի նրբանցքը կոչել այնտեղ ապրող զորավարի կամ երևելի (պատվավոր) մարդու անունով, կամ այն տեղի մարդկանց անունով, որտեղից

Եկել են: Որոշեց, որ վողոցների (շարի) յայնությունը լինի հիսուն սև կանեյուն, իսկ նրրանցքներր՝ տասնվեց կանգուն. որ արվարձաններում, շուկաներում և նրրանցքներում կառուցեն բավարար քանակությամբ մզկիթներ ու բաղնիքներ: Հրամայեց ասներին. որ գորավարներին ու գորականներին շնորհված հողակտորներից (կաթաի) որոշ բան տրվի վաճառականներին. որ կառուցեն ու ապրեն, ինչպես նաև ռամիկ մարդկանց և գեղջուկներին (երկրի մարդկանց):

Եվ առաջինը, որ քաղաքից դուրս հողակտոր վերցրեց, նրա (Մանսուրի) տանը պատկանող՝ Արդ ալ-Վահհաբ իբն Իբրահիմ իբն Մուհամմադ իբն Այի իբն Արդայյահ իբն ալ-Աբբասն էր, որը հաստատվեց Քուֆայի դռան մոտ, Ստորին Սարատ գետակի վրա, որը Եփրատից է դալիս [.....]:

էջ 245-246

[.....] Ապա Ռարավա ալ-Քիրմանիի և նրա բարեկամների հողակտորը, որը հասնում է մինչև քաղաքի այն դուռը, որ հայտնի է որպես Բասրայի դուռ: Սա իշխում է Սարատի և Տիգրիսի վրա, նրա կողքին է Նոր կամուրջը, որը կառուցված կամուրջներից վերջինն է: Նրանում կա մեծ շուկա, ուր բոլոր տեսակի վաճառատներ կան կողք-կողքի տարածված:

Ապա դալիս է հավատացելոց իշխանի (խալիֆա) մաուլա Վաղդահի արվարձանը, որը հայտնի է Վաղդահի պալատ անվամբ, իսկ նա դենքի պահեստի պետն է: Այնտեղ շատ շուկաներ կան և այժմ այնտեղ ամենից ավելի կան թղթավաճառներ և գրավաճառներ: Կան հարյուրից ավելի գրավաճառի խանութներ:

Ապա այս չորս վերոհիշյալ ճանապարհներից դուրս կգաս դեպի Քարխի դռան վողոցը, որն սկիզբ է առնում Ստրկավաճառների (նախխասին) դռնից, որտեղ Մանսուր [խալիֆայի] մաուլա Սուայդի հողակտորն է: Սուայդի ընդարձակ բակը Ստրկավաճառների դռան ետևի կողմում է: Փողոցի երկու կողմերում ձգվում են շուկաները: Քարխի դռնից թեքվելով դեպի աջ, հասնում ես հավատացելոց իշխանի մաուլա Ռաբիի հողակտորը, որտեղ վաճառականներն են ապրում, ինչպես Խորասանի վաճառականները, որոնք կերպասավաճառներ (բազազ) են, [վաճառվում են] նաև Խորասանից բերված հագուստեղենի տեսակներ, որոնց մեջ ոչինչ չի խառնված:

Այստեղ է այն գետը, որն սկսում է Քարախայա գետից և նրա վրա կան վաճառականների տներ: Սա կոչվում է հավի գետ, քանզի նրա վրա այն ժամանակներում հավ էին վաճառել: Ռաբիի հողակտորի ետևում կան վաճառականների և ամեն երկրի մարդկանց տներ: Ամեն մի նրբանցք այնտեղ ապրող ժողովրդի անունով է կոչվում: Քարխը

ամենամեծ շուկան է, որը ձգվում է Վադդահի պալատից մինչև Երեքշաբթիի շուկան, ունենալով երկարություն՝ երկու փարսախ և լայնություն՝ մեկ փարսախ Ռաբիի հողակտորից մինչև Տիգրիս:

Ամեն մի վաճառական և վաճառականության ճյուղ ունի իր հատուկ փողոցը և փողոցներում՝ հատուկ շարքեր. խանութներ (հավանիտ) և հրապարակներ (իրաս): Ոչ մի խումբ (մարդկանց) մյուսին չի խառնվում և կամ վաճառականության մի ճյուղ՝ մյուսին, որևէ ապրանքի տեսակ՝ մյուսի հետ չի վաճառվում. ինչպես նաև տարբեր արհեստների (սինաատ) արհեստավորները (ասհաբ ալ-միհան) չեն խառնվում: Ամեն մի շուկա առանձին է և վաճառականների մի տեսակը մյուսին չի միանում և արհեստավորների մի տեսակը մյուսի դասին (թաբակա) չի խառնվում:

Այս արվարձաններում և հողակտորներում, որ նկարագրել ենք, բնակվում են տարբեր մարդիկ՝ արաբներ, զինվորներ, հողատերեր (ղահակին), վաճառականներ և այլ խառն մարդիկ, որոնց անուններով կոչվում են նրբանցքներն ու փողոցները (սիքքա):

Սա Բաղդադի քառորդներից մեկն է և ամենահինն է. նրա [չինարարությունը] հանձնարարված էր Մուսայիբ իբն Զուհայրին, հավատացելոց իշխանի մաուլա Ռաբիին և ճարտարապետ Ումրան իբն ալ-Վադդահին: Սրանից մեծ ու հաճելի քառորդ չկա Բաղդադում:

Քուֆայի դռնից մինչև Ասորիքի դուռը ընկած է Սուլայման իբն Մուջալիդի անունը կրող արվարձանը, քանզի նրան էր հանձնարարված [Բաղդադի] այս քառորդի չինարարությունը և նրա անունով էլ կոչվեց: Նրանում կան Վադիհի հողակտորը, Ամիր իբն Իսմայիլ ալ-Մուսլիմի հողակտորը[.....]:

էջ 248-249

[.....] Սա [Բաղդադի] այն քառորդն է, որի [չինարարությունը] հանձնարարվել էր Սուլայման իբն Մուջալիդին, հավատացելոց իշխանի մաուլա Վադիհին և ճարտարապետ Աբդալլահ իբն Մուհրիդին (բնադրում՝ Ումրան իբն ալ-Վադդահին):

Ասորիքի դռնից ձգվող [Բաղդադի] քառորդի սկիզբը Ֆազլ իբն Սուլայման ալ-Թուսիի հողակտորն է: Սրա կողքին կան բանտը, որը հայտնի է Ասորիքի դռան բանտ անվամբ և նույն անունը կրող շուկաները: Սրանք խոշոր շուկաներ են, որտեղ կան բոլոր խանութները և ապրանքները. սրանք տարածված են դեպի աջ և ձախ կողմերը. ունեն բնակեցված և չեն փողոցներ, նրբանցքներ, հրապարակներ և մի լայն փողոց, որի վրա կան լայն նրբանցքներ, որոնցից ամեն մեկը կոչվում է այն երկրի անունով, որի ժողովուրդը իջևանել է նրա երկու կողմերում, մինչև որ հասնում է Հարբ իբն Աբդալլահ ալ-Բալխիի

արվարձանը: Այսօր Բաղդադում չկա սրանից ավելի ընդարձակ, մեծ, կամ ավելի նրբանգքներ ու շուկաներ ունեցող արվարձան (Հարրիա): Նրանում ապրում են Բայլսի մարդիկ, Մերվի, Խուտտալի, Բուխարայի, Ասրիչարի (Ասֆիջար), Իշտախանջի (Իշտիխան), Քարուլ շահի, Խորեղմի (Խուարիզմ) մարդիկ: Ամեն մի թաղամասի (բալադ) ժողովուրդ ունի իր առաջնորդը (կաիդ, դորավար) և պետը (ռաիս):

Այդպես է նիդակների (հիրար) տեսակ ալ-Հաքամ իբն Յուսուֆ ալ-Բայլսիի հողակտորը (կաթիա), որը պահակազորքի (չուրթա) հրամանատարն էր եղել:

Ասորիքի դռնից եկող մեծ փողոցի, որը ձգվում է մինչև Տիգրիսի կամուրջը, աջ և ձախ կողմերում կա մի շուկա, իսկ դեպի ձախ կա մի արվարձան, որը կոչվում է Ստրուկների տուն (դար ալ-ռակիկ), ուր Արու Ջաաֆար [խալիֆայի] ամեն կողմից բերված ստրուկներն էին վաճառվում և դա հանձնարարված էր նրա մաուլա Ռաբիին:

Ահա սա այն [երրորդ] քառորդն էր, որի [չինարարությունը] հանձնարարված էր հավատացելոց իշխանի մաուլա Հարբ իբն Աբդալլահին և ճարտարապետ Հաջջաջ իբն Յուսուֆին:

Իսկ [չորրորդ] քառորդը, որը Խորասանի դռնից մինչև Տիգրիսի կամուրջն ու նրանից այն կողմ է տարածվում, ապա նրա դիմաց կա Խուլդ [պալատը]: Նրանում կային ախոռներ, դորքի կայան և մի պալատ, որը Տիգրիսին էր նայում, ուր հաճախ ապրում էր Արու Ջաաֆարը, իսկ Մահդի [խալիֆան] այստեղ էր ապրում նախքան Ռուսաֆայի պալատը փոխադրվելը, որը Տիգրիսի ձախ կողմում է:

Երբ այս բոլորն անցնես, ապա [այս քառորդի] հողակտորներից առաջինը՝ Սուլայման իբն Աբու Ջաաֆարի հողակտորն է մեծ փողոցի վրա, Տիգրիսի ափին [.....]:

էջ 250

[.....] Եվ ապա Արդ ալ-Ջաբբար իբն Աբդ ալ-Ռահման ալ-Ազդիի հողակտորը, որը պահակազորքի պետն էր, ապա [Մանսուրը] հանեց նրան և նշանակեց Խորասանի կառավարիչ: Սակայն այնտեղ նա ապստամբեց և [խալիֆան] Մահդիին զորքով ուղարկեց նրա դեմ, և [Մահդին] պատերազմեց ու հաղթելով նրան բերեց Արու Ջաաֆար [խալիֆայի] մոտ: Սա գլխատել ու խաչել տվեց նրան:

[Բաղդադի] արվարձանների և հողակտորների բոլորի անունները չենք կարող հիշատակել, քանզի բոլոր մարդիկ էլ հողակտորներում և այլ հողամասերում կառուցումներ են կատարել և ապա այլոց ժառանգել:

Հաշվել են, որ [Բաղդադում] վեց հազար նրբանցքներ և փողոցներ կան, երեսուն հազար մզկիթներ, բացի հետո ավելացվածներից, տաս

հազար բաղնիքներ, բացի հետագայում կառուցվածներից:

Նրանք (Բաղդադի բնակիչները) ունեն Մեծ Իսա գետը (Նահր Իսա ալ-Ազիմ), որն սկիզբ է առնում հիմնականում Եփրատից: Նրա մեջ են մտնում հսկա նավերը, որոնք գալիս են Ռակկայից, բերելով այլուր և ապրանքներ, Ասորիքից ու Եգիպտոսից և կանգ առնում մի նավահանգստում (ֆարդա), որտեղ կան շուկաներ ու վաճառականների խանութներ:

Այս գետի ջուրը երբեք չի կտրվում: Նրանք ունեն նաև ջրհորներ, ուր ջուրը ներծծվում է այդ (Տիգրիսի ու Եփրատի միջև գտնվող) ջրանցքներից և նրանց ջուրը քաղցր է ու բոլոր մարդիկ խմում են: Այս ջրանցքներն անհրաժեշտ են, քանզի քաղաքը մեծ է և ընդարձակ: Գտնվելով Տիգրիսի ու Եփրատի միջև, ամեն կողմից ջրերը հոսում են նրանց մեջ: Սրա շնորհիվ նրանք (բնակիչները) Բասրայից բերված արմավենիներ են տնկել և Բաղդադում, այժմ ավելի շատ [արմավենիներ] կան, քան Բասրայում, Քուֆայում և ամբողջ Սավադում: Նրանք ծառեր են տնկել, որոնք զարմանալի պտուղներ են տալիս: Բաղդադի արվարձաններում, ամեն կողմ պարտեզներ ու ծառաստաններ կան, ջրի առատության և լավորակ լինելու հետևանքով: Այստեղ արտադրվում է այն ամենը, որ տարբեր քաղաքներում պատրաստվում է, քանզի այստեղ են եկել տարբեր արհեստների ճարտար մասնագետներ, բոլոր քաղաքներից, տարբեր կողմերից (հորիզոններից), մոտիկ ու հեռավոր վայրերից:

Ահա սա է Բաղդադի արևմտյան կողմը, որն ընդգրկում է բուն քաղաքը, Քարխ [թաղամասը], արվարձանների կողմերը և նրա ամեն կողմերում կան գերեզմանոցներ, հարակից գյուղեր և տարածված կառուցվածքներ:

Ինչ վերաբերում է Բաղդադի արևելյան կողմին, ապա այստեղ [առաջին անդամ] հաստատվեց ալ-Մահդի իբն ալ-Մանսուրը, երբ հոր գահաժառանգն էր և սկսեց նրա կառուցումը հարյուր քառասուներեք հիջրի (760-761) թվականին: Մահդին իր պալատը հատակագծեց (կառուցեց) Ռուսաֆայում մայր մզկիթի կողքին: Նա մի գետ (ջրանցք) փորել տվեց, որն սկսվում է Նահրավանից, հոսում է արևելյան կողմում և այն անվանեց Մահդիի գետ:

Արևմտյան կողմում բուն քաղաքի շուրջը հողակտորներ պարզևելուց հետո Մանսուրն իր եղբայրներին ու զորավարներին, այս (արևելյան) կողմում ևս հողակտորներ տվեց և այս կողմերը ծանոթ են Մահդիի ճամբար անվամբ: Մարդիկ մրցում էին, որ Մահդիի [պալատի] մոտերքում հաստատվեն, քանզի սիրում էին նրան, իսկ նա առատաձեռնորեն բաշխում էր դրամներ, ընծաներ: Բանն այն է, որ այս (արևելյան) կողմն ավելի ընդարձակ հողեր ուներ: Մարդիկ սկզբում հաստատվել էին արևմտյան կողմում, որը կղզու նման է՝

Տիգրիս ու Եփրատ գետերի միջև, և այն շենացրին, այնտեղ կառուցվեցին շուկաներ ու վաճառատներ: Սակայն երբ սկսվեց [աշխույժ] շինարարություններ արևելյան կողմում, արգելվեց ընդարձակ կառուցումներ կատարել:

[Արևելյան կողմում] առաջին հողակտորը կամրջի գլխին (ռաս ալ-ջիսր) սպատկանել է Խուդայմա իբն Խազիմ ալ-Տամիմիին, որը Մահդիի օրոր պահակագորքի պետն էր: Ապա Իսմայիլ իբն Ալի իբն Արդալլահ իբն Աբբաս իբն Աբդ ալ-Մութթալիբի հողակտորը [.....]:

էջ 252

... Ապա Արդալլահ իբն Զիյաղ իբն Աբու Լայլա ալ-Խասասամիի հողակտորը, որը Հիջազի, Մոսուլի, Ջազիրայի, Հայաստանի ու Ատրպատականի [հարկային] դիվանի քարտուղարն էր:

էջ 253

[Արվարձանային] հողակտորների միջև կան գինվորների, ընակիչներից որոշ մարդկանց, վաճառականների և այլոց տները, ամեն մի թաղամասում (մահալլա), արվարձանում: Այս մեծ կողմի (քաղաքի) շուկայում բերվում են տարբեր ապրանքներ, վաճառքի իրեր և արհեստագործական արտադրանք. կամրջի գլխի մոտ, նրանից դեպի արևելք՝ աջ և ձախ [բերվում են] տեսակ-տեսակ ապրանքներ և արհեստագործական արտադրանք:

Արևելյան կողմի, այսինքն Մահդիի ճամբարի ճանապարհները հինգ ճյուղի են բաժանվում: Կա մի ուղիղ ճանապարհ դեպի Ռուսաֆա, որտեղ են Մահդիի պալատը և մայր մզկիթը. մեկ այլ ճանապարհ ուղղվում է դեպի այն շուկան, որը կոչվում է Սուկ Խուդայր (բանջարեղենի՞), որը չինական հրաշալիքների կենտրոնավայրն է և դուրս է գալիս հրապարակը (մայդան) և Ֆաղլ իբն Ռաբիայի ընակարանը: Կա նաև մի [երրորդ] ճանապարհ դեպի ձախ՝ Բարաղանի դռան (բաբ Բարաղան) կողմը, որտեղ Խալիդ իբն Բարմաքի ու որդիների տները կան: Կամուրջի ճանապարհը ուղղվում է Խուդայմայի տնից մինչև Յահիա իբն ալ-Վալիդի անվամբ հայտնի շուկան և այն վայրը, որը կոչվում է ալ-Դուր և ապա դեպի Բաղդադի այն դուռը, որը հայտնի է Շամմասիյա անվամբ: Այստեղից դուրս է գալիս ով կամենում է գնալ Սուռա ման ռաա (Ամառա): Կա նաև [հինգերորդ] ճանապարհը առաջին կամուրջի մոտից, որի վրայով անցնում է ով դալիս է արևմտյան կողմից և Տիգրիսի ափով գնում է Մուկայիր դուռը (բաբ Մուկայիր) և Մուխառիմ ու նրան հարակից վայրերը:

Սա (արևելյանը) երկու կողմերից ամենարնդարձակն է, քանի որ

արևմտյան կողմում շուկաներն ու վաճառատները խիստ շատ են, ինչպես նկարագրել ենք:

Այստեղ հաստատվել են Մահդին, իր գահաժառանգության և խալիֆայության շրջաններում, նաև Մուսա ալ-Հադին, Հարուն ալ-Ռաշիդը, ապա Սամուրը և Մուտասիմը:

Նրանում (արևելյան կողմում) կա չորս հազար նրբանցք ու փողոց, տասնհինգ հազար մզկիթ, բացի մարդկանց կատարած նոր կառուցումներից և հինգ հազար բաղնիք, բացի նոր ավելացվածներից:

Բաղդադի երկու կողմերում (արևմտյան և արևելյան) միասին, շուկայի վարձքերը Ռիհա ալ-Բաթրիկի ու հարակից մասերի հետ հասնում են տասներկու միլիոն դիրհեմի:

Բաղդադում ապրել են յոթ խալիֆաներ՝ Մանսուրը, Մահդին, Մուսա ալ-Հադին, Հարուն ալ-Ռաշիդը, Մուհամմադ ալ-Ամինը, Աբդալլահ ալ-Մամունը և Մուտասիմը: Սակայն այնտեղ մահացել է միայն Մուհամմադ ալ-Ամին իրն Հարուն ալ-Ռաշիդը, որն սպանվեց Անբարի դռնից դուրս, Թահիրի այգու մոտ:

Այս հոդակտորները, մեծ փողոցները, նրբանցքները և նեղ փողոցները թվել եմ ըստ Մանսուր [խալիֆայի] օրոք և քաղաքի սկզբնավորման ժամանակ եղած գծագրման, սակայն ժամանակի ընթացքում փոփոխվել են, հին տները մահացել են և տարբեր մարդիկ ու տարբեր սերունդներ հաջորդաբար տիրել են. որոշ վայրերում շինարարությունն ավելացել է, որոշ մարդիկ այլոց տներին են տիրել: Մեծամեծները, տները, դորավարները և երևելիները Մուտասիմի հետ փոխադրվել են Սամառա երկու հարյուր քսաներեք հիջրի (837-838) թվականին: Ապա այնտեղ նստավայր են ունեցել Վասիկ և Մուտավաքքիլ [խալիֆաները]: Սակայն Բաղդադում ոչինչ չի քանդվել և շուկաները չեն պակասել (աղքատացել), քանդի նրան փոխարինող չկար և եղել են շինություններ ու կառուցումներ Բաղդադի ու Սամառայի միջև, ցամաքի ու ծովի (գետի), այսինքն Տիգրիսի և նրա երկու ափերի միջոցով:

ՍՈՒՌԱ ՄԱՆ ՌԱԱ (ՍԱՄԱՌԱ)

էջ 268

Մենք պատմեցինք Բաղդադի և Սամառայի մասին և [մեր շարադրանքը] նրանցով սկսեցինք, քանզի նրանք թագավորության երկու քաղաքներն են և խալիֆայության նստավայրերը, ընդ որում նրանցից ամեն մեկի սկզբնավորման մասին պատմեցինք:

Սկսենք այժմ պատմել մյուս երկրների մասին, ամեն մի երկրի ու մյուսի և ամեն մի քաղաքի ու մյուսի միջև եղած հեռավորության մա-

սին, [տայով բաժանումը] չորս մասերի[1], ըստ երկրի նահանդների բաժանմանը՝ նախ Արևելքի (Մաշրիկ) և Արևմուտքի (Մաղրիբ), ապա հարավային քամու աղյուրի, որը [Մեքքայի] կիրյան է ու Կանոպի (Սու հայլ) ծաղկը, որն աստղաբաշխները կոչում են Տայման (հարավ) և վերջապես հյուսիսային քամու աղյուրի, որը Մեծ Արջ համաստեղությունն է (Բանատ Նաշ) և աստղաբաշխներն այն կոչում են Ջարբի (հյուսիս): Ուստի կնկարագրենք ամեն մի քառորդին պատկանող երկրներն՝ ըստ հաջորդականության:

ԱՌԱՋԻՆ ՔԱՌՈՐԴԸ, ՈՐՆ ԱՐԵՎԵԼՔԻ (ՄԱՇՐԻԿ) ՔԱՌՈՐԴՆ Է

էջ 271-272

ԱՏՐՊԱՏԱԿԱՆ[2]

Ով կամենում է գնալ Ատրպատական, դուրս է գալիս Զինջանից և չորս օրվա ճանապարհ անցնելով հասնում է Արդաբիլ քաղաքը, իսկ դա Ատրպատականի առաջին քաղաքն է, որին կհանդիպի:

Արդաբիլից Բարդանդ [ընկած հողերը] Ատրպատականի գավառներից են և հեռավորությունը երեք օրվա քայլելու ճանապարհ է: Բարդանդից մինչև Վարդանակերտ (Վարսան) ընկած հողերը նույնպես Ատրպատականի գավառներից են, ապա [ճանապարհը] գնում է Վարդանակերտից Փայտակարան (Բայլական) և Փայտակարանից՝ Մարաղա քաղաքը, որն Ատրպատականի գլխավոր քաղաքն է:

Ատրպատականի գավառներն են՝ Արդաբիլը, Բարզանդը, Վարդանակերտը, Պարտավը (Բարդաա), Շիղը, Սիրատը, Մարանդը, Դավրեժը (Տարրիզ), Միանաջը, Ուրմիան, Խոյը և Սալմաստը (Սալմաս):

Ատրպատականի քաղաքների ու գավառների բնակիչները աղերի պարսիկների[3] (ալ-աջամ ալ-ազարիյա) և հին ջավիդանների[4] (ջավիդանիյա) խառնուրդ է: Վերջիններս Բաղդ քաղաքի տերերն էին, որտեղ կար Բաբեկը:

Նրա (Ատրպատականի) նվաճումից հետո այնտեղ հաստատվեցին արաբները: Նվաճվեց քսաներկու թվականին (642-643), ալ-Մուղիրա իբն Շուբայի ձեռքով, Օսման իբն Աֆֆանի խալիֆայության ժամանակ:

Նրա խարաջը չորս միլիոն դիրհեմ է, ըստ որում մի տարի ավելանում է, մի տարի՝ իջնում[5]:

ԵՐՐՈՐԴ ՔԱՌՈՐԴԸ՝ ՋԱՐԲԻՆ, ՈՐԸ ՀՅՈՒՍԻՍԻ ՔԱՌՈՐԴՆ Է

էջ 320–328

Արդեն հիշել ենք Հարավը (տայման), որը [Մեքքայի] կիրլայի քառորդն է: Այժմ հիշենք Ջարրիի քառորդը՝ հյուսիսի քառորդը, նրանում գտնվող քաղաքներով ու գավառներով:

Ով կամենա գնալ Բաղդադից Տիգրոն և շրջակա վայրերը, այսինքն այն քաղաքներն ու թաստուջները, որոնք Տիգրիսի երկու ափերին են, ինչպես Բասրա, Ուրուլլա և ապա Ցամամա, Բահրայն, Օման, Սինդ ու Հնդկաստան (Հինդ), պետք է դուրս գա Բաղդադից և ընթանա Տիգրիսի այն ափով, որ դուրս կգա՝ արևելյան կամ արևմտյան, անցնի մեծ գյուղերի միջով, ուր պարսիկների բնակավայրերն են, մինչև որ հասնի Տիգրոն, որը Բաղդադից յոթ փարսախ հեռավորության վրա է: Տիգբոնը Պարսից արքաների նստավայրն է եղել: Առաջինը, որ այնտեղ հաստատվել է, Անուշիրուանն[6] է: Դա բաղկացած է Տիգրիսի երկու ափերին գտնվող քաղաքներից: Արևելյան ափին կա այն քաղաքը, որ կոչվում է հին քաղաք և այստեղ կա հին սպիտակ պալատը, որը չգիտեն թե ով է կառուցել: Նրանում կա մայր մզկիթը, որը մահմեդականներն են կառուցել նվաճելուց հետո:

Արևելյան կողմում, որում կա մեծ Խոսրովի պալատը (Իուան Քիսրա), գտնվում է նաև այն քաղաքը, որ կոչվում է Ասբանաբտ: Նրա նմանը պարսիկների մոտ չկա և պատի բարձրությունն է ութսուն կանգուն (ղիրա):

Երկու քաղաքների միջև մեկ մղոն հեռավորություն կա: Այս վերջին քաղաքում էր, որ իջևանում էր Սալման ալ-Ֆարիսին[7] և Հուղայֆա իբն ալ-Յամանը[8], որոնց գերեզմաններն այնտեղ են:

Այս երկու քաղաքներից բացի կա նաև մի քաղաք, որը կոչվում է Ռումիյա[9] (Հոռոմոց քաղաք), որի մասին ասվում է, թե հոռոմները կառուցել են պարսից թագավորին հաղթելուց հետո: Այստեղ էր հավատացելոց իշխան Մանսուրը, երբ սպանվեց Աբու Մուսլիմը:

Վասիթը երկու քաղաքներից է բաղկացած Տիգրիսի երկու ափերին: Հին քաղաքն արևելյան կողմում է, իսկ հաջողաջը քաղաք է կառուցել արևմտյան կողմում և երկուսի միջև նավերից կազմված կամուրջ է պատրաստել: Այս արևմտյան քաղաքում հաջողաջն իր պալատն է կառուցել և կանաչ գմբեթը, որը կոչվում է Վասիթի Խաղրան (կանաչ), ինչպես նաև մայր մզկիթը և նրա (քաղաքի) պարիսպները: Հաջողաջից հետո այլ կառավարիչներ են այստեղ ապրել, ինչպես՝ Եզիդ (Յազիդ) իբն Օմար իբն Հուբայրա ալ-Ֆազարին, երբ պարտվելով Կահթաբայի զորքից այստեղ էր ամրացել, մինչև նրաշխավորագիր ստանալը:

Այս երկու քաղաքների բնակչությունը արաբների ու պարսիկների (աջամ) խառնուրդ է, իսկ դեհկանները բնակվում էին արևելյան քաղաքում, որը Քասքար քաղաքն է:

Նրա խարաջը մտնում է Սավադի Թասուջների խարաջի մեջ: Կոչվել է Վասիթ, քանզի նրանից մինչև Բասրա հիսուն փարսախ է, մինչև Քուֆա նույնպես հիսուն է, ինչպես նաև մինչև Ահուազ ու Բաղդադ հիսուն է: Ահա այս պատճառով կոչվել է Վասիթ (միջին):

Նրան հաջորդում է Նահրարանը, ուր պատրաստում են այն բանվածքի հենքը, որից հայկական (արմանի)[10] կոչված տեսակներն են արտադրում: Այն տանում են Հայաստան, ուր մանվում և հյուսվում (գործվում) է:

Վասիթից Բասրա ճանապարհն անցնում է ճահճուտ տափաստանով (Բաթաիհ): Այսպես է կոչվում, որովհետև բազում ջրեր այստեղ են կուտակվում, ապա այստեղից թափվում են Աուրա (չիլ) Տիգրիսը, ապա հոսում դեպի Բասրա և թափվում Իբն Օմար դետը:

ԲԱՍՐԱ

Բասրան եղել է Երկրի [կարևորագույն] քաղաքը և վաճառականության ու հարստության կենտրոնը: Սա մի երկարավուն քաղաք է և նրա տարածությունն, ըստ Օմար իբն ալ-Խաթթաբ [խալիֆայի] օրոք տասնյոթ (638) թվականին, նվաճման ժամանակ պատրաստված հատակագծի երկու փարսախով մեկ փարսախ էր: Նրա ներքին մասը, որը ձգվում է դեպի հյուսիս, երկու գետի վրա է [կառուցված], մեկը կոչվում է Իբն Օմարի դետ, իսկ մյուսը[11] [.....]*

[Տիգրիսը մի քաղաք է Հայաստանում, նրա և Կարնո քաղաքի միջև հեռավորությունը երեսուն փարսախ է: Կարնո քաղաքից սկիզբ են առնում մեծ դետեր, որոնցից առաջինը Եփրատն** (Արաքս) է: Սա հոսում է բխելով Կարնո քաղաքից երկու փարսախ հեռավորության վրա, ապա շարունակում է ուղղվելով դեպի Դվին, ապա Վարդանակերտ և թափվում է Խաղարաց ծովը: Երկրորդ մեծ գետը (Կուր) բխում է Կարնո քաղաքից, ապա անցնում Տիգրիս և դեպի արևելք մինչև Պարտավի հողը: Ապա մոտենում է Խաղարաց ծովին, միանում Արաքսին դառնալով մեկ գետ: Ասվում է, որ Արաքսի ետևը երեք հարյուր ավերակ քաղաք կար: Այս մասին է հիշել Ալլահը խոսելով Արաքսի (ալ-Ռաս) մարդկանց մասին (Ղուրան, ԻԵ, 40): Սրանց մոտ էր ուղարկված Հանզալա իբն Սաֆուանը, որին սպանեցին: Արաքսի մարդկանց մասին նաև այլ բաներ են պատմում:

---

* Այստեղ ձեռագիրը մի մեծ պակասող հատված ունի:

** Ըստ շարադրանքի խոսքը վերաբերում է Արաքսին և ոչ թե Եփրատին:

Հայաստանը բաժանվում է երեք մասի[12]. առաջին մասը Դվին քաղաքն է, Կարնո քաղաքը, Խլաթը, Շիմշաթը և Սավադը:

Երկրորդ մասը Պարտավ (Բարդաա), Փայտակարան (Բայլական), Կապադակ (Կարալա) և Բար ալ-Աբուար (Դարբանդ) քաղաքներն են:

Երրորդը Վիրք (Ջուրդան) քաղաքն է, Տիդիս քաղաքը և այն, որ հայտնի է Երկկոտոչավորի (Այնքսանդր) մղկիթ անունով:

Հայաստանը նվաճվել է Օսմանի խալիֆայության օրոք: Այն նվաճել է Սուլայման (Սալման) իբն Ռաբիան, քսանչորս տարում (644-645)]*:

[Ասել է Ահմադ իբն Աբու Յակուբը թե Հայաստանը երեք մասից է բաղկացած: Առաջին մասն ընդգրկում է Կարնո քաղաքը, Խլաթ, Շիմշաթ քաղաքները և սրանց միջև ընկած հողերը: Երկրորդը՝ Վիրքը, Տվդիսը և Դարբանդ քաղաքը և Այանքը (ալ-Լան) և սրանց միջև ընկած հողերը: Երրորդ մասն ընդգրկում է Պարտավը, որն Առանի (դլխավոր) քաղաքն է, Փայտակարանը և Դարբանդը]:

[.....] Խարսիանոնը (Խարշանան)՝ հինգ հարյուր ձիավոր, Սելևկիան (Սալուկիյա)՝ հինգ հարյուր ձիավոր, Թրակիան (Տարակիա)՝ հինգ հազար ձիավոր, Մակեդոնիան՝ երեք հազար ձիավոր: Իսկ Ռումի երկրի ամբողջ բանակը, որը բաղկացած է դավառներում ու գյուղերում, որպես կայազոր գրված զորքից, քառասուն հազար ձիավոր է: Նրանք չունեն կանոնավոր զորք, այլ պատերազմի ժամանակ ամեն մի դավառից հավաքվում են ռազմիկներ, որոնք իրենց պատրիկի դլխավորությամբ կռվի են դուրս գալիս:

Ռումի երկրի, նրա զորքերի, քաղաքների, բերդերի, նավահանգիստների, լեռների, կիրճերի, հովիտների, լճերի և [արաբների կողմից] հարձակման ենթարկվող վայրերի մասին խոսել ենք մյուս գրքում, իսկ հիմա հիշել ենք ճանապարհները դեպի Սահմանային ամրությունները և հարակից շրջանները:

* Յակուբիի երկի այս պակասող հատվածում խոսվել է նաև Հայաստանի մասին: Բարերախտաբար արաբ պատմիչներ Նարիչին ու Աբու-լ-Ֆիդան պահպանել են Յակուբիից քաղված տեղեկություններ Հայաստանի մասին, որը տալիս ենք քառակուսի փակագծերի մեջ:

ԳԻՐՔ ԵՐԿՐՆԵՐԻ ՄԱՍԻՆ (ՔԻՏԱԲ ԱԼ-ԲՈՒԼԴԱՆ)

ԾԱՆՈԹԱԳՐՈՒԹՅՈՒՆՆԵՐ

[1] Յակուբին շարունակում է իր նկարագրած երկրները չորս մասի բաժանելու սկզբունքը, որ գտնում ենք Իբն Խորդադբեհի մոտ, այսինքն Մաշրիկ (Արևելք), Մաղրիբ (Արեմուտք), Ջարրի (Հյուսիս) և Տայան (Հարավ):

[2] Ջարմանայի է Ատրպատականը Արևելք (Մաշրիկ) համարելու պարագան, քանզի արար մասնագիրները միշտ իրանական այս նահանգը համարել են Հյուսիսի (Ջարբ) մի մասը:

[3] Ջափաղանց արժեքավոր է այս տեղեկությունը, ուր պարզ կերպով ասվում է, որ Ատրպատականում ապրել են ադերի պարսիկներ (աջամ, աղարիյա) և իրոք այդ աղդարնակչությունը ոչ միայն իրանական էր, այլև գրեթե պարսիկ: Նույնպիսի իրանական բնակչություն է ունեցել նաև Շարուանը:

[4] Այստեղ թվում է թե ջավիդանները մի ինքնուրույն իրանական ցեղ, կամ ցեղախումբ էին ներկայացնում, որը հավանաբար ամրոդջովին ընդունեց խուռամյան ուսմունքը և նրա քարոզիչի անունով էլ կոչվեց Ջավիդանիյա:

[5] Այս արտահայտությունը տիրող իրական վիճակն է բացահայտում: Իրոք, խալիֆայության նահանգների տարեկան հարկի քանակը երբեք կայուն չի եղել, ոչ միայն մեկ խալիֆայից մյուսին անցնելու հետևանքով, այլև նույն խալիֆայի օրոք:

[6] Ջարմանայի է այս տեղեկությունը, քանի որ Տիգրոնը, դեռ նույնիսկ Արշակունիների օրոք, մայրաքաղաք է եղել:

[7] Սայման ալ-Ֆարիսին (պարսիկ) ապրել է Արարիայում, մոտիկ է եղել Մուհամմադին և օգնել է նրան:

[8] Հուդայֆա իբն ալ-Յամանը Ասորիքում և Իրաքում արարական արշավանքների մասնակից զորավարներից էր:

[9] Ռումիյան Տիգրոնի քրիստոնեական թաղամասն է, որը կոչվել է Հոռոմների (քրիստոնյա բյուզանդացիների) անունով: Հետագայում ևս Բաղդադում Նեստորական կաթողիկոսի նստավայր վանքի (Դայր ալ-Ռում) շուրջը կազմավորված քրիստոնեական թաղամասը կոչվում էր Հոռոմների Տուն բնակավայր (Դար ալ-Ռում):

[10] Հետաքրքրական է, որ այդ գործվածքեղենի տեսակները, որոնք ընդհանուր անունով հայկական (արմանի) են կոչվել գոյություն են ունեցել դեռ Ը-Թ դարերում, որի մասին եղակի տեղեկություն է Յակուբիի վկայությունը: Ինչ վերաբերում է հետագայում՝ Բագրատունյաց ժամանակաշրջանում գոյություն ունեցող այդպիսի արտադրությանը, ապա այդ մասին կան հարուստ վկայություններ Ժ դարի արար աշխարհագրագետների մոտ:

[11] Յակուբիի թե՛ պատմության, թե՛ աշխարհագրության ձեռագրերը պակասավոր են և երկուսն էլ գտնվել են մեկական ձեռագրով: Այստեղ պակասող մասը պետք է վերաբերի հենց Հայաստանին և եթե նկատի ունենանք, որ Յակուբին Հայաստանի մասին լավատեղյակ է, քանի որ այնտեղ ապրել է, ուստի պետք է ենթադրել որ նա շատ մանրամասն և կարևոր տեղեկություններ պետք է հաղորդեր: Նրանից երկու փոքր հատված պահպանվել է Իսպանիայում ապրած արար մատենագիր Շարիշիի (մեռ. 1222) մոտ (Крачковский, т. IV, стр. 306), ինչպես նաև պատմիչ-աշխարհագրագետ Արու-ալ-Ֆիդայի (1273-1333) աշխարհագրական երկում, որը և քաղակուսի

վակագծերի մեջ դնտեղում ենք, որպես լրացուցիչ նյութ:

12 Այս տեսնկությունը, թե Արմինիան երեք մասի էր բաժանվում, մեծ նշանակություն ունեցող վկայություն է, որը մի մեծ թյուրիմացությունից է փրկում հայասաանի արարական չրջանի մասնագետներին: Գրեթե բոլոր արար աչխարհագրագետները ու պատմիչները Արմինիան ըստ նախկին ժամանակաչրջանի (Զ-է դարեր) բաժանում են 4 մասի՝ Առան (Ա Հայաստան), Վիրք (Բ Հայաստան), արևելյան Հայաստան (Գ Հայաստան) և արևմտյան Հայաստան (Դ Հայաստան): Այս քառակի բաժանումը արարական չրջանի համար ոչ մի վարչական, կամ ադդային հիմք չունի, իսկ Արմինիա նահանգի նոակի բաժանումը արդեն որոչ չափով ավելի մոտ է իրականությանը, քանի որ Հայաստանը հանդես է դալիս, որպես մեկ միավոր և իրոք նա Արմինիայի կազմում առանձին վարչական ադդային միավոր էր, որը կառավարում էր Հայոց իչխանը (բաթրիկ), իսկ մյուս երկու միավորներից առաջինը բնդգրկում է Հայոց արևելյից կողմանք (Արցախ և Ուտիք նահանգները) և Ադվանքը, Նիրվանը և Դարբանդը: Երրորդ միավորը Վիրքն է (Զուրզան):

13 Բյուզանդիային վերաբերող այս հատվածով վերջանում է Ցակուրիի աչխարհագրական երկում Հյուսիսի (Զարը) մասին հատվածը: Հեղինակը հիչում է, որ իր մյուս գրքում («Պատմություն») նա հիչել է Սահմանային ամրությունների (Սուդուր) մասին: Արու-յ-Ֆիզայի մոտ փոխվում է հաջորդականությունը: Հիչվում է Հայաստանը, ապա Վիրքը, որին թյուրիմացաբար միացվում է Գարբանդը: Միավորում է նաև Այանաց երկիրը, երրորդ տեղում հիչվում է Առանը, որին դարձյալ միացվում է Դարբանդը:

Ծանոթագրությունները՝ Արամ Տեր-Ղևոնդյանի

ԻԲՆ ԱԼ-ՖԱԿԻՀ
(մահ. 903-ից հետո)

Պարսիկ արաբագիր աշխարհագրագետ Աբու Բաքր Ահմադ իբն Մուհամմադ Իբն ալ-Ֆակիհը ծնվել է Իրանի Համադան քաղաքում, գրագետ ընտանիքում: Նրա կյանքի վերաբերյալ շատ բան հայտնի չէ: Ըստ երևույթին հեղինակ է երկու աշխատության: Դրանցից մեկը, որ ժամանակակից բանաստեղծների գործերի մի ծաղկաքաղ է եղել մեզ չի հասել, իսկ մյուսը՝ «Գիրք երկրների մասին» (Քիտաբ ալ-Բուլդան), որը գրել է շուրջ 903-ին, աշխարհագրական բնույթի է և կազմել է հինգ հատոր, բայց մեզ հասել է միայն դրանց հիման վրա կազմված սեղմ շարադրանքը, իրականացված ավելի քան հարյուր տարի անց՝ 1022-ին Ալի իբն Ջաաֆար ալ-Շայգարիի կողմից:

Այն գրված է գրական գեղեցիկ լեզվով և պարունակում է ոչ միայն զուտ աշխարհագրական տեղեկություններ, այլև ավանդություններ, առասպելներ, զրույցներ և այլ հետաքրքրական տեղեկություններ:

Հետագայում այս երկից մնջբերումներ է անում 13-րդ դարի մատենագիր Յակուտը: Իր երկում Իբն ալ-Ֆակիհը նկարագրում է մի ամբողջ շարք երկրներ, որոնք, ըստ նրանց հատկացված տեղի ու կարևորության, կարելի է դասավորել հետևյալ կերպ. Իրան, Արաբիա, Իրաք, Սիրիա, Եգիպտոս, Ռում, Ջազիրա, Նուբիա, Հաբեշստան. համառոտ ամփոփում է տրված Մաղրիբին, Անդալուսին և Սուդանին:

Ներկա թարգմանությունը կատարված է հետևյալ հրատարակությունից. Bibliotheca Geographorum Arabicorum, edidit M. J. De Goeje, Pars Quinta. Compendium libri Kitab al-Boldan, auctore Ibn al-Fakih al-Hamadhani, Lugduni-Batavorum, apud E. J. Brill, 1885.

(R. Blachere et H. Darmaun, Extraits des Principaux Geographes Arabes du Moyen Age, Paris, 1957, p. 70 , Ibn al-Fakih, H. Masse, EOI, CD-ROM, (III: 760b), Крачковский, IV, стр. 156*)*

Տե՛ս նաև.

1)Валидов А. З. Мешхедская рукопись Ибну-ль-Факиха. ИРАН, 1924, стр. 237-248.

2) Ибн ал-Факих, Ахбар ал-Булдан (Известия о странах) Введение, перевод с арабского, издание текста и комментарии А. С. Жамкочяна, Ереван, 1979.

ԻԲՆ ԱԼ-ՖԱԿԻՀ

ԳԻՐՔ ԵՐԿՐՆԵՐԻ ՄԱՍԻՆ (ՔԻՏԱԲ ԱԼ-ԲՈՒԼԳԱՆ)

ԽՈՍՔ ԵՐԿՐԻ ՍՏԵՂԾՄԱՆ ՄԱՍԻՆ

էջ 4-7

Ասել է Մուհամմադ իբն Մուսա ալ-Խորեզմին, թե երկրի չրջանակի երկարությունն է ինը հազար փարսախ: Այս բոլորի միայն մեկ տասներկուերորդն է բնակելի, մնացած տարածության մեջ չկան կենդանիներ ու բուսականություն: Ծովերը բնակելի մասի մեջ են, ինչպես նաև անապատները, որոնք գտնվում են բնակված մասերի միջև:

Դորոտեոսը (Դուրիտուս) գտնում է, որ երկրի յոթ իկլիմները համապատասխանում են երկնքի մեծ աստղերին: Երկու քաղաք կա Սատուրնի (Զուհալ) իկլիմում, երկու քաղաք՝ Յուպիտերի (Մուշտարի) իկլիմում, երկու քաղաք՝ Մարսի (Միրրիխ) իկլիմում, մեկ քաղաք՝ արևի իկլիմում, երկու քաղաք՝ Վեներայի (Զուհրա) իկլիմում, երկու քաղաք՝ Մերկուրիի (Ութարիդ) իկլիմում և մի քաղաք՝ լուսնի իկլիմում:

Ասում են, թե այս յոթ իկլիմներից մեկը գտնվում է արաբների ձեռքում, մի իկլիմը՝ հոռոմների ձեռքում, մի իկլիմ՝ եթովպիացիների (Հաբաշ) ձեռքում, մի իկլիմ՝ հնդիկների ձեռքում, մի իկլիմ՝ թուրքերի ձեռքում, մի իկլիմ՝ չինացիների ձեռքում և մեկն էլ՝ Գոգի (Յաջուջ) և Մագոգի (Մաջուջ) ձեռքում: Մի իկլիմի բնակիչները չեն մտնում մյուսի հողերը:

Յոթ իկլիմների երկարությունը, ըստ առաջին իկլիմի վրա կատարված հաշվումների, երեսունութ հազար հինգ հարյուր փարսախ է, իսկ լայնությունը՝ հազար ինը հարյուր իններսունհինգ փարսախ է:

Բնակելի աշխարհը բաժանվում է չորս մասի՝ Եվրոպա (Արուֆա), որի մեջ են Անդալուսը, սլավոնները, հոռոմները, ֆրանկները և Տանժերը մինչև Եգիպտոսի սահմանները:

[Երկրորդ մասում է] Լիբիան (Լուբիա)[1], որի մեջ են Եգիպտոսը, Կուլզումը[2] (Կարմիր ծովի ափին), Եթովպիան (Հաբաշա), բերբերները, նրանց հարակից մասերը և Հարավային ծովը[3]: Այդ երկրներում չկա ոչ վարազ, ոչ եղջերու, ոչ նոխազ, ոչ այծ:

[Երրորդ մասում կան] Տիհաման[4], Եմենը, Սինդը[5], Հնդկաստանը:

Սկիթիայի մեջ են Հայաստանը, Խորասանը, Թուրքերը և խազարները:

Հերմեսը (Հիրմիս)[6] գտնում է, որ ամեն մի իկլիմի երկարությունը հարյուր փարսախ է, ինչպես նաև լայնությունը:

ՄԱԴԻՆԱՅԻ ՄԱՍԻՆ

[.....]

էջ 25

Նրա հրաշալիքներից է Արջ լեռը՝, որն ընկած է Մաղինայի ու Մեքքայի միջև: [Լեռնաշղթան] ձգվում է մինչև Ասորիք և միանում Լիբանանի [լեռներին] Եմեսայի կողմից: Ապա ձգվում է մինչև Անտիոքի և Մամեստիայի լեռները, որոնք կոչվում են Լուքքամ (Ամանոս), միանում է Մալաթիայի, Շիմշաթի ու Կարնո քաղաքի լեռներին և վերջապես հասնում Խաղարաց ծովը ուր Բաբ ալ-Աբուաբն է (Դարբանդ):

Այստեղ [լեռնաշղթան] կոչվում է Կովկաս, որի վրա յոթանասուն լեզու է [խոսվում] և մի լեզուն խոսողը մյուսի լեզուն չի հասկանում առանց թարգմանչի:

ԳԼՈՒԽ ՊԱՆԴՈՒԽՏՆԵՐԻ ՈՒ ՊԱՆԴԽՏՈՒԹՅԱՆ ՄԱՍԻՆ

էջ 50-51

Ասել է, և եթե չլիներ պանդուխտների (ճանապարհորդների) պանդխտությունը, չէին իմանա այն բոլորի մասին, որ Անդալուսի ու Չինաստանի միջև գոյություն ունի ու ոչ էլ Ալեքսանդրը[8] կկառուցեր պարիսպը[9], նվաճած կլիներ երկրները, ոչ չենացրած կլիներ քաղաքները, հպատակված կլիներ թագավորները, ոչ էլ սպանված կլիներ Դարեհի որդի Դարեհը[10], կամ գերված կլիներ հեծյալները և ոչ էլ թագավորները հավաքած կլիներ նմենական սրերի շեղբերը, հնդկական մկուղները, բելուջական նիզակները, խազարական զենքի ծայրերը, Հերատի սյուները, Ուշրուսանայի հատու սրերը, սողդիական դաշույնները, չինական թամբերը, Սաբուրի (Իրան) զրահները, պարսկական զրահները, Շաշի աղեղները, Թուրքական լարերը, նաուիական նետերը, սիջիստանյան կապարճները, մաղրիբյան կաշվե վահանները, տիբեթյան վահանները, զինջի (աֆրիկյան) կաշիները, բերբերական վագրերը, Խանաբադի սանձերը, Մերվի ասպանդակները, չինական վարագույրները, խազարական ձիերը, Կումի աթոռները, Բուխարայի ձիերը, հայկական ջորիները, Մարիսի (Վերին Եգիպտոսում) ավանակները, (Անտիոքի) Սելևկիայի շները, հոռոմների բա-

գնները, Նիհավանդի մականները, Ռեյի լուսավոր զգեստները, Ղազվինի պատմուճանները, Սուիզի[11] զգեստները, եմենական զգեստները, եղիպտական թիկնոցները, խորասանյան մետաքսե զգեստները, Թահիրի (Բազդադի մոտ) զգեստները, անդալուսյան գործվածքները, Օսմանի մարդարիտը, Ցեյլոնի (Սարանդիբ) հակինթը, չինական մետաքսը, Տուստարի դիպակը, հոռոմների մետաքսը (բաղիուն), եգիպտական քթանը, Քուֆայի զույները (Ուաչչ), Սպահանի (Իսֆահան) [.....]:

ԽՈՍՔ ԴԱՄԱՍԿՈՍԻ ՄԱՍԻՆ

էջ 125

Արու Իսհակը հիշել է, որ Աանաա (Եմեն) քաղաքում տեսել է խաղողի մի տեսակ, որը կոչվում է Մուխատտամ (օղակավոր), որի մեկ հատիկը կշռել է և գտել, որ չորս աստարից[12] ավելի է, իսկ աստարը չորս զիրհեմ է: Ռաշիդ [խալիֆայի] կառավարիչներից մեկը Եմենում, ուխտագնացություններից մեկի ժամանակ, նրա մոտ բերեց [այդ խաղողից] երկու ողկույզ՝ ուղտերի վրա բարձած [սապատի], երկու կողմերում:

Հայաստանի ու Ատրպատականի լեռներից տանում են [վաճառքի] որթատունկի փայտից հսկայական սեղաններ, որոնց շրջանակը երբեմն լինում է քսան թիզ:

ԽՈՍՔ ՋԱԶԻՐԱՅԻ ՄԱՍԻՆ

էջ 128-136

Հարցրել են Շաաբիին Ջազիրայի, այսինքն արաբաց Ջազիրայի (կղզի, թերակղզի) մասին և նա ասել է, որ դա գտնվում է Ուդզայրի ու Հադրամաուտի միջև:

[Ճիշտն այն է, որ] ասվել է, թե Ջազիրան (կղզին) Տիգրիսի ու Եփրատի միջև է, իսկ Մոսուլը, ինչպես նաև Ռակկան ու Ռաֆիկան, Ջազիրայի մեջ են: Ասել է Մուհամմադ իբն Հասանը՝ Արաբաց երկիրը նրանց երկիրն է, որոնցից գլխահարկ (ջիզիա) չի վերցվում և նրանցից պահանջվում է միայն ընդունել մահմեդականությունը, կամ սուրը (պատերազմը): Ուդզայրից մինչև Արյան Ադեն, ահա սա է [արաբական] Ջազիրան[13] (կղզին):

Մոսուլը (Մաուսիլ) այսպես է կոչվել, որովհետև միացնում է Ջազիրան ու Ասորիքը: Ջազիրան երկարում է Սամոսատից մինչև Բալադ ու Մոսուլից մինչև Հորդանան: Ասվել է նաև, թե կոչվել է Մոսուլ

(Մաուսիլ՝ միացնող), քանզի միացնում է Եփրատը Տիգրիսին: Մոսուլ քաղաքը կառուցել է Մուհամմադ իբն Մարուանը, իսկ Մոսուլի Ռավանդը կառուցել է Ռավանդ իբն Բիուարասֆը (Բիւրասպ):

Օմար իբն ալ-Խաթթաբ [[խալիֆան] Մոսուլի կառավարիչ էր նշանակել Ուտբա իբն Ֆարկադ Սուլամիին 20 (640–641) թվականին: Նրա գնմ կովեցին բերդի բնակիչները, իսկ նա գրավեց նրա արևելյան բերդը բռնի ուժով, ապա անցավ Տիգրիսը և նրա հետ հաշտություն կնքեց մյուս բերդի ժողովուրդը պայմանով, որ գլխահարկ վճարեն և ով կամենա, իրավունք ունենա հեռանալու: Ապա նվաճեց Մարջն[14] ու նրա գյուղերը, Բանուհադրայի հողն ու Դասինը և քրդերի բոլոր անառիկ բերդերը:

Առաջինը, որ Մոսուլի հատակագիծ պատրաստեց, արաբներով բնակեցրեց ու քաղաքի վերածեց այն, Հարսամա իբն Արֆաջա ալ-Բարիկին էր: Օմարը Ուարային հեռացրել էր Մոսուլից և կառավարիչ նշանակել Հարսամային: Նրանում (Մոսուլում) կային բերդը, քրիստոնյաների եկեղեցիները, տները, հրեաների թաղամասերը: Հարսաման քաղաք դարձրեց այն և կառուցեց մայր մզկիթը: Ապա կառուցեց Հադիսան, որը հին գյուղ էր և այնտեղ կար երկու եկեղեցի: Սա ևս քաղաք դարձրեց և արաբների բնակեցրեց և սա կոչվեց Հադիսա (նոր), քանի որ ավելի նոր է քան Մոսուլը: Ուտբա իբն Ֆարկադը նվաճեց Թիրհանը, Տիքրիտը և Տիքրիտի բերդի բնակիչներին երաշխավորագիր տվեց նրանց անձերի, ունեցվածքի համար և Բաջարմակ[15] գավառը մինչև հասավ Շահրազուր:

Տիքրիտը Մոսուլի գավառներից է և նրա դիմաց անապատում կա Հադրա քաղաքը, Սինջարի[16] անապատում: Հեռավորությունը նրա և Տիգրիսի միջև տասնհինգ փարսախ է, իսկ նրա և Եփրատի միջև նույնպես տասնհինգ փարսախ է: Սպիտակ քարով են կառուցված թե՛ տները, թե՛ կտուրները և դռները: Գտնվում է բլրի վրա, ունի վաթսուն մեծ աշտարակ, իսկ մի աշտարակի ու մյուսի միջև կա ինը փոքր աշտարակ, ամեն մի աշտարակի գլխին կա ամրոց և ներքևում՝ բաղնիք: Նա գտնվում է Սարսար գետի վրա, որը ճեղքում է քաղաքը և մյուս կողմից դուրս գալիս, իսկ նրա երկու ափերին կան գյուղեր պարտեզներ: Սարսարը դուրս է դալիս Սինջարից ու թափվում է Եփրատը և այն նավարկելի գետ է:

Մոսուլի [նահանգում] են նաև Թիրհանը, Սիննը, Հադիսան, Մարջ-հայնան, Նինվեն (Նինաուա), Բաջլին, Մարջը, Բանուհադրան, Բաադրան, Հիբտունը, Բանակլին, Հազզան, Բանասը, Մալան, Ռամինը, Հանայան, Բաջարման, Բարաղիշը, Դասինը, Քաֆարիզզան:

Մոսուլի խարաջը չորս միլիոն դիրհեմ է:

Մոսուլում կա մի լեռ, որը ծառաշատ լինելու պատճառով կոչվում է Շարան, իսկ ծառը կոչվում է Շարա (մազոտ): Ասվում է նաև, թե

այդ լեռը Բաջարմայում է գտնվում և կոչվում է Կանդիլ, իսկ պարսկերենն՝ Բալտ Շիրույեհ: Սա ամենաշեն լեռներից է, նրա վրա կա տանձ, խաղող, թռչունների տեսակներ և հսկա ծառեր, որոնք կտրում են և տանում Իրաք՝ Զմեռ և ամառ ձյունը միշտ մնում է: Երբ Դակուկույից դուրս են գալիս նրա մի երեսը երևում է Փոքր Զաբի կողմից:

Ասել է Զուհրին՝ Վերին Միջագետքում (Զաղիրա), Օմար իբն ալ-Խաթթաբ [իսալիֆայի] ոտք դնելու տեղ չէր մնացել, որ չնվաճվեր Իյաղ իբն Ղանմի կողմից: Սա նվաճեց Խառանը, Ռակկան, Կիրկիսիան, Մծբինը, Սինջարը, Ամիդը, Նփրկերտը, Քաֆրտուսան, Թուր Արդինը, Մարդինի բերդը, Դարան և Արզնը:

Ռակկան Դիար Մուղարի կենտրոնն է, իսկ Ռաֆիկան աննշան վայր է եղել և այն շենացրել է Մանսուր [խալիֆան] 155 (771-772) թվին, Բաղդադի կառուցման ժամանակ և այնտեղ կայազոր է նշանակել Խորասանի զորքերից:

Նրա (Դիար Մուղարի) քաղաքներից են Եղեսիան, Սամոսատը, Սարուջը, Ռաս Քայֆան, ալ-Արդ ալ-Բայդան (սպիտակ հող), Տելլ Մաուղանը, Ռավաբին, Մաղջինը, Մուղայրիրը, Սերգիոպոլիսը (Ռուսաֆա), Քաֆր Հաջարը և Զազիրան:

Դիար Մուղարի խարաջը մեկ միլիոն վեց հարյուր հազար դիրհեմ է:

Դիար Ռաբիայի գավառներից են Մծբինը, Արզնը, Ամիդը, Ռաս Այնը, Նփրկերտը:

Մոսուլից Բալադ յոթ փարսախ է, Մծբինից Արզն, աջ ընթացքով երեսունյոթ փարսախ է, Ամիդից Ռակկա հիսունչորս փարսախ է:

Դիար Ռաբիայի խարաջը յոթ միլիոն յոթ հարյուր հազար դիրհեմ է:

Զազիրայի հրաշալիքներից է Եղեսիայի եկեղեցին: Հոռոմները ասում են, թե չկա Եդեսիայի եկեղեցուց ավելի գեղեցիկ քարաշեն շենք, իսկ Մանբիջի եկեղեցուց ավելի գեղեցիկ փայտաշեն կառուցվածք չկա: Ասվում է, որ Եդեսիայի շուրջը երեք հարյուր վաթսուն վանք կա: Եդեսիայում կար մի կնոջ պատկեր, որը կոչվում էր Հեղինե (Հայլանա), նստած աթոռին և չկար նրա մարմնի ու դեմքի նման գեղեցկություն: Մի մարդ (պատանի) սիրահարվել էր նրան ու հիվանդացել սիրուց: Սակայն եկել էր հայրը, կտրել սրա գլուխը և երբ պատանին նայել էր նրան, հանգստացել էր:

Զաղիրայի ու Դիար Ռաբիայի խարաջը ինը միլիոն յոթ հարյուր տասնհինգ հազար ութ հարյուր դիրհեմ է:

Արզնի [հարկը] մեկ միլիոն հիսունվեց հազար է:

Ամիդի [հարկը] մեկ միլիոն հարյուր հիսուն հազար է:

Դիար Ռաբիայում [գտնվող] Նփրկերտի [հարկը] ութ հարյուր հիսունվեց հազար է, նույնպես և այլ քաղաքներինը. ինչպես Մարգին,

Դարա, Բալադ, Սինջար, Կարդա, Բազարդա, Թուր Աբդին և Ռաս Այն, որոնց ընդհանուր հարկը հիշվեց:

Դիար Մուդարուս Խառանի [հարկը] յոթ հարյուր քառասուն հազար է:

Եդեսիայի [հարկը] մեկ միլիոն երեք հարյուր հազար դիրհեմ է:

Սամոսատի [հարկը] մեկ միլիոն դիրհեմ է:

Սարուջի [հարկը] վեց հարյուր հազար դիրհեմ է:

Եփրատի գյուղերի [հարկը] վաթսուն հազար դիրհեմ է:

Ռաս Քաֆրայի [հարկը] երեք հարյուր հիսուն հազար դիրհեմ է:

Արդ ալ-Բայդայի [հարկը] հարյուր հիսուն հազար դիրհեմ է:

Ռակկայի [հարկը] հարյուր վաթսուն հազար դիրհեմ է:

Ռաֆիկայի, Ռավաբիի [հարկը] հիսունյոթ հազար դիրհեմ է:

Մազջինի, Մուդայրիրի [հարկը] հարյուր ութսունհինգ հազար դիրհեմ է:

ԽՈՍՔ ՌՈՒՄԻ ՄԱՍԻՆ

էջ 136–139

Ռումը (Հռոմների երկիրը) հիշեցինք այս տեղում, որովհետև հարևան է Ասորիքին ու Վերին Միջագետքին (Ջազիրա):

Ասել է Յահիա իբն Խալիդ ալ-Բարմաքին, թե թագավորները հինգն են՝ կահ կարասու թագավորը, դրաստի (ձիու) թագավորը, ուենցվածքի (դրամի) թագավորը, փղերի թագավորը և բուժըմպելիքի (էլիքսիր) թագավորը: Կահ կարասիի թագավորը Չինաստանի թագավորն է, դրաստի (ձիու) թագավորը Թուրքաց թագավորն է, ուենցվածքի (դրամի) թագավորը արաբաց թագավորն է, փղերի թագավորը Հնդկաստանի թագավորն է, իսկ բուժըմպելիքի թագավորը (էլիքսիր) Հռոմոց թագավորն է:

Ռումի երկիրը արևմուտքում է, արևմտյան քամու (դաբբարու) կողմը: Տարածվում է Անտիոքից (Անթաքիա) մինչև Սիկիլիա և Կոստանդնուպոլսից մինչև Տուլիա: [Բնակիչները] մեծ մասամբ Հռոմ ու սլավոն են: Անդալուսում բնակվում են սլավոնները (սակալիբա)[17]: Հռոմները բոլորն էլ մելքիտ[18] (մալքանիա) քրիստոնյա են, Ավետարանը (Ինջիլ) կարդում են:

Նրանք ունեն կովեր, ձիեր, ոչխարներ: Կառավարվում են Աստվածաշնչի (Տաուրատ) կանոններով: Ունեն արհեստներ, փիլիսոփայություն և բժշկություն:

Նրանք ամենահմուտ ազգն են նկարչության մեջ: Նրանց նկարիչը մարդուն այնպես է նկարում, որ ոչինչ չի վրիպում, ապա եթե չի հավանում (փոխում է) և մարդուն երիտասարդացնում է, կամ դարձ-

նում է հասուն տարիքի և կամ՝ ծեր: Եթե նորեն չի հավանում, զեղեցկացնում է ու հաճելի է դարձնում, ինչպես նաև ծիծաղկոտ, կամ արտասվող: Ապա տարբերություն է դնում չարախինդ ծիծաղի ու ամաչկոտ ծիծաղի, մտահոգվածի ու ժպտաղեմի, ուրախության ու անհոգության միջև: Նա նույնիսկ պատկերը պատկերի մեջ է մտցնում:

Երբ Կավատ [արքան][19] և Ռումի թագավոր կայսրը հաշտություն էին կնքել, կայսրը նրան բաղում ընծաներ էր տվել և նվերների մեջ աղջկա (ջարիա, հարճ) ոսկե արձան, որը գիշեր ժամանակ երգում էր ու քնեցնում լսողին: Տվել էր նաև մի հսկայական վրան (փուսթաթ) և մի ղամբյուղ դոհարեղեն:

Խալիֆաներից մեկը Ումարա իբն Համդային ուղարկել է հոռոմոց թագավորի մոտ և գրել էր նրան սպառնալով իր հեծյալներով ու հետիոտն զորքով:

Պատմել է Ումարան՝ հասա մի վայր, ուր մարդը չի երևում տարածության երկար լինելու պատճառով: Նստեցի, մինչև որ արտոնություն ստացա ու գնացի մի ուրիշ տեղ ու նորից նստեցի, մինչև որ երեք անգամ արտոնություն ստացա, ապա վերջապես հասա նրա (թագավորի) ապարանքը: Ինձ մտցրեցին մի ապարանք, ուր իմ ճանապարհի երկու կողմերում կար երկու առյուծ, իսկ ես պետք է անպայման նրանց միջով անցնեի: Մտածեցի թե մեռնելու եմ, սակայն պետք չէ ընկճված մեռնեմ և իմ ուժերը հավաքելով առաջ գնացի, երբ նրանց մոտ հասա, երկուսն էլ հանդարտվեցին, և ես անցա: Եթե նրանց միջով ճանճն անցներ, կտոր-կտոր կանեին: Մտածեցի՝ նա, որ երկու առյուծների միջով ինձ ապահով անցկացրեց, կանցկացնի նաև այս սրերից: Օգնության կանչեցի Ալլահին ու գնացի առաջ և երբ նրանց մոտ հասա, անչարժացան և ես անցա ու մտա երրորդ շենքը (ապարանքը), որի մեջն էր թագավորը:

Երբ մտա, տեսա որ նա ընդարձակ դահլիճում է, սակայն գրեթե չէի տեսնում նրան, քանի որ իմ ու նրա միջև մեծ հեռավորություն կար: Քայլեցի մինչև որ մեկ երրորդն անցա, և ահա ինձ պատեց մի կարմիր ամպ և ոչինչ չէի տեսնում: Տեղումս մեկ ժամ նստեցի, ապա շուրջս պարզվեց: Ելա ու քայլեցի և երբ երկու երրորդն էի հասել, մի կանաչ ամպ ինձ պատեց և իմ տեսողությունը ծածկվեց: Նստեցի, մինչև որ շուրջս պարզվեց և վեր կացա, քայլեցի ու հասա թագավորին, ողջունեցի նրան, իսկ թարգմանն իմ և նրա միջև էր, ապա հանձնեցի նամակը [խալիֆայի]: Հրամայեց նստել ու հարցրեց խալիֆայի ու տարբեր նահանգների մասին: Ապա կարգադրեց ինձ համար ապահովել կացարան և ինչ որ հարկավոր էր: Իսկ ինձ հրամայեց գնալ ու մյուս օրը ներկայանալ:

Հաջորդ օրը եկա և նա բարեկամաբար խոսեց: Մի օր նրա հետ ձի-

ով գնացինք ու հասանք սի պատի, որի վրա դուռ կար և պահապան-ներ: Մտանք ու տեսանք, որ կան մոշենու տեսակներ: Հարցրեց՝ գի-տես այս ծառը, ասացի՝ ոչ: Ասաց՝ սա մի ծառ է, որի ծուխը բուժում է ուռուցքը և համեցնում ճաշը: Մտքումս ասացի՝ թե իմանայիր, որ սա մեր երկրում արհամարհված փայտի տեսակ է: Ապա գնաց ուրիշ պատի մոտ, որի վրա դուռ կար և պահապաններ: Մտավ և մենք ևս մտանք նրա հետ և տեսանք մեկ կաֆիզ (144 կանգուն) տարածու-թյամբ հոգամաս, որտեղ կար կապարի (քաբար) բույս: Հարցրեց՝ դի-տե՞ս սա ինչ է, ասացի՝ ոչ և մտածեցի նույնը որ մտածել էի: Ասաց՝ սա մի բույս է, որը կոչվում է [.....], բուժում է պատռվածքը և դաս-վում է վիրարույժների ղեղերի շարքը: Մտքումս ասացի՝ թե իմանար որ սա մեղ մոտ լինում է միայն ավերակ վայրերում ու անապատնե-րում և բոլորին մատչելի է:

Երբ նրա հետ մտերմացա ասացի՝ ով թագավոր, ուզում եմ մի բան հարցնել, ասաց՝ հարցրու ինչ կամենաս: Ասացի՝ տեսա երկու առյուծ, երկու սուր ու երկու ամպ և այսպես այսպես պատահեց, սակայն չգի-տեմ պատճառը: Ասաց՝ երկու առյուծներն ու երկու սրերը հնարամ-տություններ են մեղ մոտ եկած դեսպաններին վախեցնելու համար: Սակայն, ինչպես տեսար, երբ մարդը մոտենում է, նրանք հանդարտ-վում են: Իսկ երկու ամպերի մասին կուզենայի քեզ բացատրել: Նա ձեռքով խփեց թախտի եզրին ու դուրս բերեց մի կարմիր հակինթի կտոր պայտի ձևով և ահա ամպն իր լույսով մեր շուրջը պատեց: Ապա նետ տեղը դրեց ու դուրս բերեց նրա քույրը՝ կանաչ զմրուխտը և մեզ պատեց կանաչ ամպը:

Երբ իմ մեկնման ժամանակը եկավ, [թագավորը] տվեց իմ բերած նամակի պատասխանը և ասաց՝ գնանք իմ պալատը: Գուրս եկանք ու հասանք մի պալատ, որի առջև պահակներ կային և դռները կնքված էին: Մի դռան առջև նա հրամայեց և դուռը բացվեց: Ներսում շուրջանակի շարված էին սպիտակ տոպրակներ: Ասաց՝ որը ցանկա-նում ես մատնանշիր: Ցույց տվեցի մի տոպրակ և նա հրամայեց բե-րել մի կավե ամաս, որից լցրեցին [տոպրակի մեջ], ապա հրամայեց կնքել: Հետո հրամայեց բացել մի ուրիշ դուռ առաջինի նման և ահա տեսանք կարմիր տոպրակներ: Ասաց՝ մատնանշիր որը կամենաս և ես մի տոպրակ ցույց տվեցի, որը նույնպես լցվեց կավե ամանից ու կնքվեց:

Գնացինք պալատ և նա հրամայեց բերել դարբնի մորթի ու դարբ-նի փուքս, մի ռաթլ պղինձ ու մի ռաթլ կապար, ապա հրամայեց վեր-ջինը հալեցնել և հալեցվեց: Հրամայեց վրան թափել սպիտակ դեղը (տոպրակի) բթամատի եղունգի չափով, ապա լրիվ դատարկվեց և ստացվեց սպիտակ արծաթ: Հետո պղինձը հալեցրին և վրան [կար-միր տոպրակի դեղ] թափեցին նույն ձևով և ստացվեց կարմիր ոսկի:

Ասաց [թագավորը]՝ քո տիրոջը հայտնիր, որ այսպիսին է իմ հարստությունը, իսկ իմ հնձելուղորքը և հետիոտն զորքը գիտի որ [ձերից] ավելի մեծաթիվ է և հզոր:

Ասել է Ամարան՝ Մանսուր [խալիֆային] հաղորդեցի այս գրությունը և դա էր, որ նրան մղեց պահանջելու որ [զարգացնեն] քիմիան:

Ասել է նաև՝ նրա (հոռոմների թագավորի) հավաքույթների ժամանակ իմ տեսած ամենաղարմանալի բանն այն էր, որ երբ նա ուզում էր որևէ մեկին զուրս ուղարկել, վերջինիս նետում պատից մի թաթ էր զուրս դալիս և հրում նրան և սա իմանում էր, որ [թագավորը] հրամայել է վեր կենալ:

էջ 146–148

Ռումի ծովը [ձգվում է] Անտիոքից Կոստանդնուպոլիս, ապա շրջվում է գալով արևմտյան քամու կողմից, մինչև որ դուրս է դալիս Դարբանդ խազարների կողմից, իսկ [մյուս կողմից] հասնում է Իֆրիկիայի Կայրուան [քաղաքը] և Իֆրիկայի Տրիպոլիսը, մինչև որ հասնում է Անդալուս և հեռավոր Սուս, մինչև երջանկության կղզիները:

Ռումի երկիրը արևմտյան կողմում է և տարածվում է Անտիոքից Սիկիլիա և Կոստանդնուպոլսից՝ Տուլիա: Նրա բնակչության մեծամասնությունը հոռոմ, սլավոն և անդալուսցի է:

Թագավորական Կոստանդնուպոլիսը և Անտիոքը ծովի ափին են և այնտեղ են հավաքվում պատրիկները: Տարսոնից Կոստանդնուպոլսի ծոցը հարյուր մղոն է: Այստեղ (Կոստանդնուպոլսում) կա Կոստանդնուպոլիսը պաշարող Մասլամա իբն Արդ ալ-Մալիքի կառուցած մզկիթը: Ապա [ճանապարհն] անցնում է Կոստանդնուպոլսի ծոցով, մինչև որ հասնում է Ասորիքի ծովը: Արիղոսում ծոցի լայնությունը մեկ նետընկեց է: Այստեղ կա մի մեծ ժայռ, վրան աշտարակ, նրանից կախված է մի շղթա, որը խանգարում է մահմեդականների նավերի ծոցը մտնելուն:

Ամորիոնը ծոցից այս կողմ է, նրա և Կոստանդնուպոլսի միջև [տարածությունը] վաթսուն մղոն է: Ասվում է, որ հոռոմների պատրիկները, որոնք թագավորի մոտ են Կոստանդնուպոլսում, տասներկուսն են: Նրանց հնձելազորը չորս հազար է, հետիոտնը նույնպես չորս հազար է:

Նրանց հողահարկը միսահա է, ամեն երկու մղից երեք դինար (ոսկեդրամ) տարեկան: Բերքի մեկ տասներորդը (տասանորդ) վերցվում է ու տարվում չտեմարանները զորքի կարիքների համար: Հրեաներից ու զրադաշտականներից (մաջուս) ամեն մարդուց վերցվում է տարեկան մեկ դինար և ամեն մի տնից, ուր լույս է վառվում՝ տարեկան մեկ ղիրհեմ (արծաթ):

Հոռոմներն ունեն կովեր, ձիեր, ոչխարներ, ունեն զարմանալի մեղրաթաթ և ռումի դիպակ: Անուշահոտություններից ունեն՝ ստիրաքսը և մաստաքը (մաստաքի խեժը): Հայտնի են նաև հարճերն ու ծառաները (ներքինի): Նրանց ծովի հատակին բուսնում է բուստը (բուսսաղ, մարջան):

ՔՈՒՖԱՑԻ ՄԱՍԻՆ

[.....]

էջ 175

Եփրատի ակունքը Կարնո քաղաքից (Կալիկալա) է և պտտվում է այդ լեռներով, մինչև մտնում է Ռումի հողը ու հասնում Կամախ և Մալաթիա, հետո գնում հասնում է Սամոսատ, որտեղից արդեն նավեր է տանում: Ապա նրա մեջ փոքր գետեր են թափվում:

ԽՈՍՔ ԲԱՍՐԱՑԻ ՄԱՍԻՆ

էջ 192-193

[Ապա հետևում է] խոսքը Ֆարսի, Քիրմանի, Մուքրանի, Սիջիստանի, Դավարի երկրի մասին, ապա խոսքը Զաբալի ու նրա քաղաքների, ինչպես Կիրմասինի, Համադանի ու հատկապես Սպահանի մասին, ինչպես նաև Ռեյի, Կազուինի, Աբհարի, Զինջանի, Ատրպատականի ու նրա քաղաքների, Հայաստանի ու նրա գավառների ու խազարների մասին, Դոգի ու Մագոգի, պարսպի, նրա կառուցողի (Ալեքսանդրի), Դարբանդի, նրա հիմնադրի մասին, վերջապես Խորասանի, Թաբարիստանի, Ռույանի, Թուրքերի, նրանց դեպքերի, ցեղերի, թագավորների ու քաղաքների մասին:

ԽՈՍՔ ՖԱՐՍԻ ՄԱՍԻՆ

էջ 197

Ասել է Արգաչիրը, որ երկիրը բաժանվում է չորս մասի: Դրանցից մեկը Թուրքաց երկիրն է, որը գտնվում է Հնդկաստանի արևմտյան մասերի ու Ռումի արևելյան կողմերի միջև: Երկրորդ մասն է Մաղրիբի (արևմտյան) երկիրը, որն ընկած է Ռումի արևմտյան մասերի և դպտիների ու բերբերների միջև: Երրորդ մասը տարածվում է մինչև Սավադ (Ստորին Միջագետք), որը գտնվում է բերբերների ու Հնդկաստանի միջև: Չորրորդ մասն այն երկիրն է, որ վերագրվում է Ֆարսին (Պարսք) և գտնվում է Բալխ գետի, Ատրպատականի ու

Պարսկական Հայաստանի միջև մինչև Եփրատ: Ապա դայիս է Արաբաց հույր մինչև Օման, Մուքրան, Քաբուլ ու Թոխարիստան:

ԽՈՍՐՈ ԿԻՐՄԱՍԻՆԻ ՄԱՍԻՆ

էջ 209-210

Ասել է Արու Մունդիր Հիշամ իբն ալ-Սաիբ ալ-Քալբին, թե երբ Կուտայբա իբն Մուսլիմ զորավարը հաղթեց Հաղկերտ արքայի (Խոսրովի) որդի Պերոզին (Ֆիրուզ իբն Քիսբա Յաղղաջիրզ) և նվաճեց Խորասանը, բռնեց նրա աղջկանը և նրա հետ եղած զամբյուղով Հաջջաջ իբն Յուսուֆին, իսկ վերջինս նրան (աղջկան) ուղարկեց Վալիդ իբն Արդ ալ-Մալիք [խալիֆային] և սա (աղջիկը) նրա համար ծնեց Եզիդ (Յազիդ) Պակասավորին (նակիս): Հաջջաջը երբ թափ տվեց զամբյուղը, տեսավ որ նրանում կա մի պարսկերեն մատյան և կանչելով Զագան Ֆառուխ իբն Փիրի ալ-Քասքարիին, թարգմանել տվեց.

«Հանուն արարչի՝ աստուծո, Պերոզի որդի Կավատը (Կուրադ իբն Ֆիրուզ) կարգավորեց իր երկիրը, չափեց ջրերն ու հողերը, որպեսզի իր համար մի քաղաք կառուցի և այնտեղ հաստատվի: Նա զտավ, որ իր երկրի ամենաբարեկարգ նահանգները, սկսած Իրաքից, որը երկրի սիրտն է, տասներեքն են՝ Տիգրոն. Սուս, Ջունդիշաբուր [.....]: Ամենացուրտ վայրերը վեցն են՝ Կարնո քաղաք (Կալիկալա), Արգաբիլ, Համադան [.....]: Ամենաչատ հիվանդություններ ունեցող վայրերը վեցն են՝ Սինդրիջան [.....] Պարտավ (Բարդաա), Զինջան: Ամենաչոր վայրերը ութն են՝ Միսան, Դաստ Միսան, Քարտանիյա, Բաղարայա, Բաքուսայա, Մասաբդան, Ռեյ, Սպահան: Ամենաժլատ բնակչություն ունեցող վայրերն ինն են՝ Խորասան, Սպահան, Արդարիլ, Մասաբդան, Բաղարայա, Բաքուսայա, Իսթախր, Շիրազ, Ֆասա: Ամենաբարեբեր նահանգները տասն են՝ Հայաստան, Ատրպատական, Ջուր, Մուքրան, Քիրման [.....]: Երկրի ամենակատարյալ վայրերը տասն են՝ Հիրա, Մադաին (Տիգրոն), Քալուադի, Շապուր, Իսթախր, Ջանաբա, Ռեյ, Սպահան, Ղում, Նախճավան: Ամենախելացի մարդիկ ունեցող վայրերը յոթն են՝ Ուքբարա, Կաթրաբբուլ, Ակարքուֆ, Ռեյ, Սպահան, Մասաբդան, Միհրաջանկադակ:

Զենքի լավագույն դիտակ մարդիկ ապրում են չորս վայրերում՝ Համադան, Հուլուան, Սպահան, Շահրզուր: Երկրի ամենաթեթև (ամենաարաղ) ջրերը տաս վայրերում են՝ Տիգրիս, Եփրատ [...]: Ամենախորամանկ բնակչություն ունեցող վայրերը տասնմեկն են՝ Խորասան, Սպահան, Ռեյ, Համադան, Հայաստան, Ատրպատական [...]: Ամենապատվական պտուղները յոթ վայրերում են՝ Մադաին, Շապուր, Արջան, Ռեյ, Նիհավանդ, Մասաբդան, Ջաբալի Հուլուան: Երկրի

ամենից անհնատես ժողովուրդն ապրում է ութ վայրերում՝ Բանդանիջան, Մասարդան, Միհրաջանկադակ, Արդաշիրխուռա, Ռասհուրմուզ, Հայաստան, Ատրպատական [...]»:

ՀԱՄԱԴԱՆԻ ՈՒ ԻՐԱՔԻ ԳՈՎՔԻ ՈՒ ԲԱՄԲԱՍԱՆՔԻ ՄԱՍԻՆ

էջ 229

Ասվում է, որ երկրի ամենացուրտ տեղերն են Համադանը, Կարնո քաղաքը և Խորեղմը:

ԲԱՀՐԱՄ ԳՈՌԻ ՊԱՀԱՏԸ ԵՎ ՎԻԹԻ ՇԻՐԻՄԸ

էջ 257

[...] Վերցնելով Քարից, որն ասել է՝ գրքերում գտնում ենք, թե գրված է, որ ամբողջ աշխարհը պետք է կործանվի, նախքան Ասորիքը քառասուն տարով: Մեքքան կկործանեն եթովպիացիք, Մագինան կկործանվի սովից, Բասրան կկործանվի ջրհեղեղից, Քուֆան կկործանեն թուրքերը, Ջիրայը կկործանվի շանթերով ու աղետներով, Խորասանը՝ ղանագան տանջանքներով: Ռեյը կնվաճեն գելմիկները և թաբարիստանցիները: Իսկ Հայաստանն ու Ատրպատականը կկործանվեն ձիերի սմբակների տակ, շանթերով, աղետներով և այնպիսի հարստահարության կհանգիպեն, որի նմանն ուրիշները չեն տեսել:

ԽՈՍՔ ՌԵՑԻ ՈՒ ԳՄԱՎԱՆԴԻ (ԳԱՆԲԱՎԱՆԴ) ՄԱՍԻՆ

էջ 270

Ոմանք պատմել են, որ Աստվածաշնչում (Տաուրատ) գրված է, թե Ռեյը երկրի դռներից մեկն է և այնտեղ է [կենտրոնանում] մարդկանց առևտուրը: Ասել է Մուհամմադ իբն Իսհակը, թե Ռեյը լավ օդ ունի, հրաշալի կառույցներ, վաճառականների դուռն է և ճանապարհների հանգուցակետը: Դա երկրի հարսն է, աշխարհի [գլխավոր] ճանապարհը և միջին կենտրոնը Խորասանի, Վրկանի (Ջուրջան), Իրաքի ու Թաբարիստանի միջև: Միաժամանակ երկրի լավագույն հողն է, բարեբեր ու հուռթի:

Այստեղ է գալիս Հայաստանի ու Ատրպատականի, Խորասանի, խաղաբների ու Բուրջանի[20] երկրի առևտուրը: Քանզի ծովի վաճառականները ճանապարհորդում են արևելքից արևմուտք և արևմուտքից արևելք, տանելով դիպակ (մետաքս), ընտիր մետաքս (խազզ), ֆրանկների երկրից մինչև Ֆարմա[21]: Նրանք ծովի վրա կուլզումից[22]

(Սուեզ) նավարկում են, այս ապրանքները տանելով Չինաստան, ապա բերում են դարչինը, մամիրան և Չինաստանի բոլոր ապրանքները հասցնելով Կուլդում, հետո թեքվում են դեպի Ֆարմա:

Սրանք հրեա վաճառականներ են, որոնք կոչվում են Ռահղանիյա և խոսում են պարսկերեն, հունարեն (ռումիյա), արաբերեն, ֆրանկերեն (իֆրանջիյա): Դուրս են գալիս Ֆարմայից և ֆրանկների թագավորին վաճառում են մուշկ, հալվե (ալոե) և իրենց ամբողջ ունեցած [ապրանքը], ապա գալիս են Անտիոք ու հասնում Բաղդադ և Ուբուլլա[23]:

ԽՈՍՔ ԱՏՐՊԱՏԱԿԱՆԻ ՄԱՍԻՆ

էջ 284-285

Ասել է Իբն ալ-Մուկաֆֆան, թե Ատրպատական անունը [ծագում է] Ատրպատ (Ադարբադ) իբն Իրան իբն ալ-Ասուադ իբն Սամ (Սեմ) իբն Նուհից (Նոյ): Ասվում է նաև, թե Ատրպատ իբն Բյուրասպից (Բայուրասֆ) է:

Այն նվաճել է Մուղիրա իբն Շուբան 22 (642-643) թվականին և հարկ (խարաջ) է նշանակել:

Վակիդն ինձ պատմել է, թե արաբները երբ մտան Ատրպատական, այնտեղ տարան իրենց ցեղերին՝ եգիպտացիներից ու Ասորիքի բնակիչներից և ամեն մի ցեղ իր համար շրջան նվաճեց, այնպես, որ տեղական բնակիչներն սկսեցին նրանց համար հողը մշակել:

Վարդանակերտը (Վարսան)[24] բերդ էր և այն կառուցեց (շենացրեց) Մարուան իբն Մուհամմադ իբն Մարուան իբն ալ-Հաքամը, նրա հողը բարեկարգեց ու ամրացրեց և սա դարձավ դաստակերտ (դայա): Սակայն հետո Օմայանների ձեռքից խլվեց ու տրվեց Ջաաֆար իբն Մանսուրի դուստր Ումմ Ջաաֆար Զուբայդային, իսկ Վարսանին (Վարդանակերտցի) սրա մաուլաներից էր:

Բարղանը[25] մի գյուղ էր, ուր բանակ դրեց Աֆշինը Բաբեկի դեմ կռվի օրերին, ամրացրեց ու շենացրեց:

Մարաղան[26] կոչվում էր Աֆրահարուղ և Հայաստանի կառավարիչ Մարուան իբն Մուհամմադի ու նրա ընկերակիցների ձիերի թավալվելու (տամառաղա) վայրն էր, ուստի և կոչեցին Մարաղայի (թավալման) գյուղ, ապա մարդիկ գյուղ բառը ջնջեցին և ասացին [պարզապես] Մարաղա: Նրա բնակիչներն այն դարձրել էին Մարուանի տիրույթը, սակայն Օմայանների այլ կալվածների հետ խլվեց ու տրվեց Ռաշիդ [խալիֆայի] դուստրերից մեկին: Սակայն երբ Վաջնա ալ-Ազդին և Աղդ ցեղի մաուլա Սաղակա իբն Ալին ապստամբեցին ու ապականեցին, [դրանից հետո]՝ Ռաշիդի խալիֆայության ժամանակ,

Հայաստանի ու Ատրպատականի կառավարիչ նշանակվեց Խուլազմա իրն Խաղիմը, որը կառուցեց նրա պարիսպները, ամրացրեց, քաղաքի վերածեց և մեծաթիվ զորք նշանակեց:

Երբ Հայաստանում հայտնվեց Բաբեկը[27], [չրջակայքի] ժողովուրդն այստեղ (Մարաղա) ապաստանեց, բնակվեց և նրանում պաշտպանվեց:

Մարանդը փոքրիկ գյուղ էր, որն ամրացրեց Աբու-լ-Բախը, ապա ամրացրեց Բախը, իսկ հետո որդին՝ Մուհամմադը, որը պալատ կառուցեց:

Իսկ Ուրմիան հին քաղաք է և զրադաշտականները պնդում են, թե իրենց տեր (կրոնապետ) Զրադաշտը այստեղից է: Ազդ ցեղի մաուլա Սաղակա իրն Ալին գրավել է այն և նրանում պալատներ (ամրոցներ) կառուցել:

Դավրեժում (Տարրիզ) առաջինը հաստատվել է Ռավվադ ալ-Ազդին, ապա Վաջնա իբն Ռավվադը, որոնք կառուցումներ կատարեցին, պարսպով ամրացրին և նրանց հետ շատերը հաստատվեցին:

Մայանիջը և Ջիլբայան Համդանիների բնակավայրերն են: Բարզա գավառը պատկանում էր Ավդիների տոհմին, իսկ Նարիզ գյուղը, որն ուներ հին, քայքայված բերդ, նստավայր դարձրեց Մուռ իբն Ամր ալ-Մաուսիլի ալ-Թաին, շինացրեց, նրանում ապրեցին նա և իր որդին: Նրանք իշխում էին Ատրպատականի կառավարչին ենթակա վիճակում: Աարատում ապրում են Քինդա ցեղից մարդիկ, որոնք Աշաաս իրն Կայսի հետ եղածների սերնդից են:

Պատմել է Մաքհուլ ալ-Շամին, թե երկրի վրա ամենաշուտ ավերվողը լինելու է Հայաստանը: Հարցնում են՝ ինչն է ավերելու: Ասում է՝ ձիերի սմբակները և կարծես տեսնում եմ Կայս [ցեղի արաբների] կանանց ոտքերի ապարանջանները (խալխալ), որ ցնցվում են և ձիավորները նրանց շուրջ պտտվում:

Ատրպատականի սահմանն է Պարտավից մինչև Զանջան· Նրա քաղաքներից են Բերկրին, Սալմաստը, Մուղանը, Խոյը, Վարդանակերտը, Փայտակարանը, Մարաղան, Նարիզը[28], Դավրեժը (Տարրիզ): Նրա մյուս սահմանը, արևելյան կողմից հասնում է դելմիկների (դայլամ) երկիրը, Թարոմը (Թարմ), Գեղանը (Ջիլան): Նրա քաղաքներից են նաև Բարզան, Սաբուրաստը, Խունաջը. Մայանիջը, Մարանդը, Խոյը, Քուլսարան:

Իսկ Բարդանդը ավերակ էր և այն քաղաք դարձրեց Աֆշինը և այնտեղ հաստատվեց: Ճանապարհը Բարդանդից Վարդանակերտ, որն Ատրպատականի վերջին գավառն է, 12 փարսախ է:

Նրանում (Ատրպատականում) են նաև Գանձակը[29], Ջաբրավանը, Զրադաշտի քաղաք Ուրմիան, Շիզը[30], ուր կա Ատրվշնասպի (Ադարգուշնաս) կրակը, որը զրադաշտականների մոտ շատ հարգված է,

ապա Սալակը, Սինդարայա ու Բադդ, և Մայինհարաջ, Ուրմ գավառները:

Ատրպատականի հարկը (խարաջ) երկու միլիոն դիրհեմ է, իսկ Վարդանակերտը Ատրպատականի վերջին գավառն է այս կողմից:

ԽՈՍՔ ՀԱՅԱՍՏԱՆԻ ՄԱՍԻՆ

էջ 286-301

Ասել է Արու-լ-Մունդիր Հիշամ իբն Մուհամմադ իբն ալ-Սաիբ ալ-Քալբին, թե Հայաստանը (Արմինիա) կոչվել է Արմինի իբն Լանթայի անունով, որը Հաբեթի (Յաֆիս) որդի Յունանի որդին է:

Հայաստանի սահմանն է Պարտավից մինչև Դարբանդ և մյուս կողմից մինչև Հոռոմոց (Ռում) երկիրը և մինչև Կովկաս լեռը, Սաբիրի թագավորությունն ու Լաքզի թագավորությունը: Ատրպատականի վերջին գավառից, որը Վարդանակերտն (Վարսան) է, մինչև Հայաստանի առաջին դավառը 8 ֆիերի կայան (սիքքա) է, իսկ Պարտավից մինչև Տփղիս 10 ֆիերի կայան է:

Առաջին Հայաստանը (Արմինիա) Սիսականն է, Առանը, Տփղիսը և այն նվաճել է Հաբիր իբն Մասլաման: Նրանում է Պարտավը, որը կառուցել է ավագ Կավատը[31]: Նա կառուցել է նաև ալ-Բաբ ու-ալ-Աբուաբը (Դարբանդ), որն ամրոցներից է բաղկացած: Սա Աբուաբ (դռներ) է կոչվել, քանզի կառուցվել է լեռան ճանապարհների (կիրճերի) վրա: Դրանք երեք հարյուր վաթսուն ամրոցներ են՝ մինչև Ալանաց դուռը, որոնցից հարյուր տաս ամրոց գտնվում է մահմեդականների ձեռքում, մինչև Թաբարսարանի հողը, իսկ մնացած ամրոցները Ֆիլանի հողում և Սաբիրի տիրոջ ձեռքում են մինչև Ալանաց դուռը:

Թուրքերը (խազարները) հաստատվել էին ալ-Բաբ քաղաքում և Սալման իբն Ռաբիան կռվեց նրանց դեմ, սակայն նա և ընկերակիցները, որոնք չորս հազար էին, նահատակվեցին: Ասել է Արդ ալ-Ռահման ալ-Բահիլին, հիշելով Սալման իբն Ռաբիային ու նրա գերեզմանը Բալանջար դեռից այն կողմ, Բաբ ալ-Աբուաբում.

Երկու գերեզման ունենք՝ Բալանջարի գերեզմանը
Եվ մի գերեզման Ջինաստանում.
Այն, որ Ջինաստանում է, նվաճումներ է կատարում,
Իսկ այստեղինի միջով ջրվում է հողը անձրևի կաթիլներով:

Առաջին Հայաստանում են Փայտակարանը, Կապաղակը, Շիրվանը:

Երկրորդ Հայաստանում են Վասպուրականը, Դվինը, Շիրակը, Տայքը, Բագրևանդը, Նախճավանը:

Երրորդ Հայաստանում են Վիրքը, Սուղդաբիլը, Պերոզ Կավատի

դուռը (Բար Ֆիրուզ Կուբադ), Լաքզը:

Զորրորդ Հայաստանում կա Ալլահի առաքյալի գործակից Սաֆուան իբն Մուաթթայ ալ-Սուլասիի գերեզմանը. նրա և Հիսն (բերդ) Զիյադի (Խարբերդ) միջև: Սրա վրա կա սի ծառ. որի պտուղը չդիտեն ինչ է. նման է նշի և հասը մեղրից բաղցր է: [Զորրորդ Հայաստանում] են Շիմշաթը, Խլաթը, Կարնո քաղաքը, Արճեշը և Ապահունիքը:

Առանն ու Սիսականը խազարաց թագավորության մեջ էին եղել:

Մովսեսի (Մուսա) պատմվածքի մեջ ասված է՝ հիշում ես, որ կանգ առանք ժայռի մոտ: Ժայռը Շիրվանի ժայռն է, ծովը Գեղանի (Ջիլան) ծովն է, իսկ գյուղը Բաջարուանն է:

Կավատը կառուցել էր Փայտակարան քաղաքը, նույնպես և Պարտավ ու Կապաղակ քաղաքները, Սուդդ ալ-լաբինը (հում աղյուսե սյարիսպ) և սրա երկայնքով կառուցեց վաթսուն քաղաք, որոնք կործանվեցին ալ-Բար ու-ալ-Աբուարի կառուցումից հետո:

Ապա նրանից հետո իշխեց որդին՝ Խոսրով (Քիսրա) Անուշիրուանը, որը կառուցեց Շապորան, Մաղքութք և Քարքարա քաղաքները: Հետո կառուցեց ալ-Բաբ ու-ալ-Արուաբը: Սա կոչվեց Աբուաբ (դռներ), որովհետև կառուցված էր լեռնային ճանապարհների (կիրճերի) վրա: Առան երկրում նա կառուցեց Շաքեի դռները և Դիդոյից (Դուդանիյա) դռները: Վերջինս մի ցեղ է, որը գտնում է, թե ծագում է Դուդան իբն Ասադ իբն Խուզայմայից: Նա (Անուշիրուանը) կառուցեց Դուրձուկքը (Դուրդուկիյա), որը տասներկու դուռ ունի, ամեն մի դռան վրա՝ քարե ամրոց: Վրաց երկրում կառուցեց մի քաղաք, որը կոչվում է Սուդդաբիլ, ուր բնակեցրեց ցեղեր Սոդդի մարդկանցից ու Պարսից (Ֆարս) երկրի որդիներից և այն դարձրեց սահմանային զինանոց: Կառուցեց նաև Ալանաց դուռը և Սամցխեի (Սամսախ) դուռը, Գարդման ամրոցը և Սամշվիլդե (Սամշուլդա) ամրոցը: Կառուցեց Բալանջարը, Սամանդարը, Խաղարանը և Շաքեն:

Նա գրավեց ամբողջ երկիրը, որ գտնվում էր հոռոմների ձեռքում, շենացրեց Դվին քաղաքը, ամրացրեց, կառուցեց Նախճավան քաղաքը, որը Վասպուրականի նահանգի քաղաքներից է: Նա կառուցեց Վայոց (Վայս) բերդը և ամրոցներ Սիսականի հողում, որոնցից է Քիլաբ բերդը[32] և Շահապունքը և այնտեղ բնակեցրեց իր քաջ և կորովի սիսականցիներից (սիսասիջիյա):

Նա կառուցեց պարիսպ իր և խազարների միջև, ժայռից ու կապարից, լայնությունը երեք հարյուր կանգուն (զիրա)[33], մինչև որ հասցրեց լեռների կատարը, ապա ծովի մեջ առավ-տարավ և այնտեղ երկաթե դռներ դրեց: Այնտեղ հսկում էր հարյուր մարդ, մինչդեռ [նախապես] կարիք էր լինում հիսուն հազար մարդու:

Պարսից զրույցներում պատմվում է, որ Անուշիրուանը, երբ վերջացրեց Բալանջար սահմանային ամրության պարսպի կառուցումը,

իսկ ծովում ծովապատնեշ (մեծ լեռ) պատրաստեց ու ամրացրեց, այնքան ուրախացավ, որ հրամայեց ծովապատնեշի վրա ոսկե գահ (սարիր) դնել, ապա այնտեղ բարձրացավ, փառք տվեց աստծուն և գոհացավ: Ասաց՝ ով տեր տերանց, որ ինձ ներշնչեցիր կառուցել այս սահմանային ամրությունը և ճնշել թշնամուն, փառք քեզ. ապա առաջնորդեր ինձ և պանդխտությունից հայրենիք վերադարձրու: Հետո ծնկի եկավ, երկրպագեց և նստվեց իր գորգին ու ննջեց:

Եվ ահա ծովից մի ինչ որ բան (ուրվական) բարձրացավ և իր երկարությամբ հորիզոնը ծածկեց և ամպ բարձրացավ, որը լույսը ծածկեց և քայլեց դեպի ծովապատնեշը: Հեծելազորքը պատրաստեց աղեղները, իսկ թագավորը զարհուրած սթափվեց և ասաց՝ ինչ է պատահել ձեզ և նրանք պատմեցին: Ասաց՝ թողեք ձեր զենքերը, չի կարող պատահել, որ Աստված ինձ ներշնչեր հեռանալ իմ հայրենիքից տասներկու տարի, որ կառուցեմ սահմանային ամրություն, որպես ապաստան իր ծառաների և որպես ապահովություն իր երկրի ժողովրդի և ապա ինձ վրա ուղարկեր ծովի հրեշներից մեկը: Հեծյալները նետ քաշվեցին և ինչ որ բանը (ուրվական) մոտեցավ ծովապատնեշի գագաթին ու ասաց՝ ով արքա, ես այս ծովի բնակիչներից եմ և այս սահմանը ամրացված եմ տեսել յոթ անգամ և յոթ անգամ էլ կրկին ավերված եմ տեսել: Աստված մեզ՝ ծովի բնակիչներիս ներշնչել է, որ մի թագավոր, որն ապրելու է քո ժամանակաշրջանում և ունի քո պատկերը, ուղարկվելու է, որպեսզի ամրացնի սահմանը, այդ ամրությունը մնալու է հավիտյան և դու ես այդ թագավորը: Աստված թող քեզ առաջնորդի, բարին տա, քո իշխանությունը երկարեցնի և ահեղ դատաստանի օրը մեզմացնի քո երկյուղը: Ասաց ու սուզվեց ջրի մեջ:

Նա կառուցել է նաև Շիրվան քաղաքը[34], իսկ խազարաց երկրի ներսում գտնվող Բալանջարը կառուցել է Բալանջար իբն Ցաֆիսը:

Երբ Անուշիրուանը ծովում վերջացրեց ծովապատնեշի գործը, հարցրեց այդ ծովի մասին և ասացին՝ ով արքա, այս ծովը կոչվում է Քարդարիլ[35] և նա երեք հարյուր փարսախ է երկու կողմերով (երկարությամբ ու լայնությամբ): Մեր և խազարների Բայդա[36] [քաղաքի] միջև չորս ամսվա ճանապարհ է ափի երկարությամբ: Խազարների Բայդայից մինչև այն պարիսպը, որ Ասֆանդիարն է կառուցել երկաթով, երկու ամսվա ճանապարհ է:

Ասաց Անուշիրուանը՝ պետք է [այս կողմերը] տեսնել, ասացին՝ չկա այնտեղ գնալու ճանապարհ, և կա մի վայր, որը կոչվում է Դահան Շիր, ուր հորձանուտ (ջրապտույտ) կա, որն անանցանելի է և ոչ մի նավ նրանից չի ազատվել: Ասաց՝ պետք է անպայման նավով գնալ ու զննել այդ հորձանուտը և տեսնել այդ պարիսպը: Ասացին՝ ով արքա, վախեցիր աստծուց քեզ և քո ընկերակիցների համար: Սակայն

նա չհամաձայնեց ու ասաց՝ նա, որ ինձ փրկեց ծովից հարձակվող հրեշից, կարող է աղատել նաև հորձանուտից: Այդ նպատակով նավեր պատրաստեցին և նրա հետ նավ մտան բարեպաշտ ու աստվածավախ մարդիկ: Օրերով ծովի վրա համառորեն նավեցին, մինչև որ հասան հորձանուտը, սակայն դարմացան, որ չկար ոչ մի լեռնաշղթա, որ վարոսի դեր կատարեր, ոչ էլ որևէ լեռ, որն ընդունեին որպես նշան իրենց վերադարձի ժամանակ: Նրանք դիմեցին թագավորին մեղադրելով նրան: Ասաց Անուշիրուանը՝ մաքուր սրտով պաղատեցեք, խնդրեցեք բարձրյալն Աստուծո: Անուշիրուանն ուխտ արեց, որ եթե աստված վրկի, ապա իր թագավորության աղքատ ժողովրդին յոթ տարի հարկերից կաղատի: Այդ ժամանակ վերև բարձրացավ մի կղզի, որից վերև էին բարձրանում ալիքները, իսկ կղզու վրա լեռան մեծությամբ առյուծի արձան կար, որի հետևակողմը մտնում էր ջուրը և ապա երախից իջնում դեպի հորձանուտը: Այդ ընթացքում բարձրյալն Աստված ջրի երեսին ուղարկեց մի շնաձուկ՝ կետ ձկից մեծ, որը ցատկեց առյուծի բերանը և հորձանուտը հանդարտվեց, իսկ նավերն անցան և նա (Անուշիրուանը) հասավ իր նպատակին: Ապա հեռացավ դեպի Վրկան (Ջուրջան) և իր ուխտը կատարեց:

Ահմադ իբն Վաղիհ ալ-Խորահանին հիշել է, որ ինքը երկար ժամանակ ապրել է Հայաստան երկրում և քարտուղարություն է արել նրա թագավորների ու կառավարիչների մոտ և որ նրանից ավելի բարիքներով լի ու կենդանիներով հարուստ երկիր չի տեսել:

Նա հիշել է, որ նրա (Հայաստանի) թագավորությունների (տիրույթների) թիվը հարյուր տասներեք է: Դրանցից է Սաբիրի թագավորությունը, որը գտնվում է ալանների ու Բաբ ալ-Աբուաբի (Դարբանդ) միջև: Այնտեղ գնալու համար միայն երկու ճանապարհ կա՝ մի ճանապարհ դեպի խաղարաց երկիրը և մի ճանապարհ դեպի Հայաստան: Նրանում (Հայաստանում) կա տասնութ հազար գյուղ: Առանը նրա առաջին թագավորությունն է և նրանում կա չորս հազար գյուղ, որի մեծամասնությունը Սաբիրի տիրոջն է պատկանում:

Ասվում է, որ Բաբ ալ-Աբուաբը մի պարիսպ է, որը կառուցել է Անուշիրուանը: Սրա մի ծայրը ծովի մեջ է, իսկ մյուս ծայրը ծովի մեջ այնքան է հեռացել, որ ոչ մի հնարամտություն չի կարելի գործադրել [անցնելու]: Դեռ յոթ փարսախ էլ երկարացրել է մինչև խիտ անտառները և մի քարքարոտ լեռ, որի վրայով անցնելը դժվար է: [Պարիսպը] կառուցված է կոփած քառակուսի քարով, ամեն մի քարը հազիվ հիսուն մարդ կարող էր բարձրացնել: Այդ քարերը դրվեցին ու իրար միացվեցին գամերով: Այդ յոթ փարսախի վրա յոթ անցք (մասալիք) սարքեց: Այդ յոթ անցքերից ամեն մեկի վրա մի քաղաք կառուցեց, որոնց վրա պարսիկ ռազմիկների խմբեր նշանակեց, որոնք կոչվում էին ալ-Սիսիքին (սիսականցիք): Հիշվել է, որ Հայաստանի բնակիչնե-

ից պաշտոնյաներ (վաղաիֆ) են նշանակվել այդ պարիսպը և դռները (արուար) պահպանելու համար: Ամեն մի անցքի վրա մի դուռ է կախված: Պարսպի լայնությունը վերևում այնպիսին է, որ քսան ձիավոր առանց նեղվելու կարող են [մի շարքով] անցնել:

Բաբ (Դաբբանդ) քաղաքում սրբազան պատերազմի դռան (բաբ ալ-ջիհաղ) վրա, պարսպի վերևում երկու քարե սյուն կա, ամեն մի սյան վրա երկու առյուծի պատկեր՝ սպիտակ քարից, իսկ նրանից ներքև՝ երկու քար, որոնց վրա երկու գաղան կա: Դռան մոտ կա մարդկային պատկեր քարի վրա [քանդակված]: Նրա երկու ոտքերի միջև կա աղվեսի պատկեր՝ բերանում խաղողի ողկույզ պահած:

Քաղաքի մոտ կա ջրամբար (սահրիջ), որը կոչվում է Մարուֆի ջրամբար. ունի մի աստիճան (սանդուղք), որով իջնում են ջրամբարի մեջ, երբ ջուրը պակասում է: Այս սանդուղքի երկու կողմերում կան քարե առյուծներ, որոնցից մեկի վրա կա մարդու քարե պատկեր: Կառավարչի պալատի (իմարա) վրա նույնպես կա երկու առյուծի պատկեր՝ պարսպից դուրս ընկած, որոնց մասին Բաբի ժողովուրդն ասում է, որ պարսպի երկու թալիսմաններն են:

Կալիկալան մի կին է, որը կառուցել է Կարնո քաղաքը (Կալիկալա) և նրա անունով էլ կոչվել է: Այս բառի իմաստն է Կալիի բարեգործությունը:

Ինչ վերաբերում է Տառեխի լճին[37], ապա միշտ էլ նրանում թույլատրված է եղել [ձկնորսությունը], մինչև որ Մուհամմադ իբն Մարուան իբն ալ-Հաքամը, դառնալով Ջազիրայի ու Հայաստանի կառավարիչ, արգելեց ձկնորսությունը, ապա [լիճն] անցավ Մարուան իբն Մուհամմադին, իսկ նրանից էլ՝ բռնագրավվեց:

Հաբիբ իբն Մասլաման Օսման իբն Աֆֆան [խալիֆայի] կողմից նվաճեց Հայաստանի շատ քաղաքներ և Արդալլահ իբն Հաթիմ իբն Նուման ալ-Բահիլին Մուավիայի կողմից կառավարիչ նշանակվեց: Հետագայում [Հայաստանի] կառավարիչ դարձավ սրա (Բահիլիի) որդին՝ Աբդ ալ-Ագիղը, որը կառուցեց Դվին քաղաքը, Պարտավը և բաղում քաղաքներ:

Օսման իբն Աֆֆան [խալիֆայի] օրոք Հաբիբ իբն Մասլաման Հայաստանում նվաճեց Ջավախքը (Ջուրախ), Քուստի Փառնեսը (Քասֆար)[38], Քասալը[39] (Քիսալ, Ղազախ), Հունարակերտը (Խունան)[40], Ամցխեն (Սամսախի), Դարդմանը, Քուստին (Քուսֆի բիս)[41], Շավշեթը (Շաուշիթ), Բազալեթը (Բազալիթ) հաշտությամբ՝ այն պայմանով, որ հարկ վճարեն իրենց գլուխների (գլխահարկ) և հողերի (հողահարկ) համար: Նա դաշինք կնքեց ծանարների (սաննարիյա)[42], Կղարջքի[43] ու Դիդոյից հետ հարկ [ստանալու] պայմանով:

Շամքորը հին քաղաք էր: Սալման իբն Ռաբիան այնտեղ [զորք] ուղարկեց, որը նվաճեց [քաղաքը]: Այն մնացել էր չեն վիճակում մինչև

որ ավերեցին Սևորդիք[44] (Սիյավարդիյա, Սավարդիյա), մարդիկ որոնք համախմբվել էին Եղիդ (Ցաղիդ) իբն Ուսայդ [ոստիկանի] Հայաստանից հեռանալու օրերին, նրանց ուժն ավելացել էր և չարիքները՝ շատացել: Ապա Մուտասիմ Բիլլահ [խալիֆայի] սուրյա Բուղան չենացրեց, ամրացրեց, այնտեղ վաճառականների հավաքեց և [քաղաքը] կոչեց Սուտսվաքքիլիյա:

Սալման իբն Ռաբիան հաշտությամբ նվաճեց Փայտակարան (Բայլական) քաղաքը: Նա իր հեծյալներին ուղարկեց ու նվաճեց Շակաչենը (Սիսար)[45], Մեծ Կուենքը (ալ-Միսկուան)[46], Ուտիքը (Ուդ), Մեծ Առանքը (Միսրիան)[47], Հարճլանքը (Մահրաջալիան)[48], որոնք չեն դավառներ էին և այլ վայրեր Առանում: Նա կոչ արեց Բաղասականի (Բալասջան) քրդերին ընդունելու մահմեդականությունը, սակայն նրանք կռվեցին նրա հետ, իսկ նա հաղթեց նրանց և [քրդերի] մի մասը [մնալով հեթանոս] ընդունեց դլխահարկ (ջիզիա) վճարել, մի մասն էլ [ընդունելով մահմեդականությունը] վճարեց սադակա:

Ապա Սալմանը ղնաց Կուրի և Արաքսի միախառնման վայրը Բարդիջի[49] նետում: Անցավ Կուրը, նվաճեց Կապաղակը և նրա հետ հաշտություն կնքեցին Շաքեն, Կամբեճանը, Խայդանը, Շիրվանի թագավորը, լեռների այլ թագավորներ, Մաղքթաց ու Շապորանի ժողովուրդը և Բաբ քաղաքը, որը հետո բաժանվեց: [Խաղաբաց] խաքանը Բայանջար գետից այն կողմ իր ձիավորներով հանդիպեց նրան և նա (Սալմանը) չորս հազար մահմեդականների հետ սպանվեց: Այս Սալմանն առաջինն էր դատավոր նշանակվել Քուֆայում, մնացել էր քառասուն օր, սակայն ոչ մի բողոքավոր չէր եկել: Նա [հաղիսներ] էր պատմել Օմար իբն ալ-Խաթթաբ [խալիֆայի] մասին:

Ասվել է, որ երբ Հաբիբը Հայաստանի հողերի նվաճումը վերջացրեց, այդ մասին գրեց Օսման [խալիֆային], որն ստանալով Սալմանի մահվան զույժը, կամեցավ Հաբիբին [Հայաստանի] կառավարիչ նշանակել, ապա որոշեց նրան հավատի ռազմիկ (ղազի) դարձնել Ասորիքի ու Ջազիրայի սահմանային գոտիներում: Սահմանային գոտի [համարված] Հայաստանում (Արմինիա) նա կառավարիչ նշանակեց Հուզայֆա իբն այ-Յաման ալ-Արսիին[50], ապա հանեց նրան: Իսկ Հաբիբը վերադարձավ Ասորիք և արշավանքներ էր կատարում Հոռոմոց երկիրը: Նա հաստատվեց Եմնսայում, սակայն Մուավիան նրա փոխադրեց Դամասկոս, ուր և մեռավ:

[Օսմանը] Հայաստանի կառավարիչ նշանակեց ալ-Մուղիրա իբն Շուբային, ապա հեռացրեց նրան, կարգեց ալ-Կասիմ իբն Ռաբիա ալ-Սակաֆիին, իսկ Ալիի օրոք Հայաստանի ու Ատրպատականի կառավարիչ նշանակվեց ալ-Աշաաս իբն Կայսը[51], ապա մեկից ավելի [կառավարիչներ], մինչև որ նշանակվեց Մարուան իբն Մուհամմադը, որը նվաճեց խաղարաց երկիրը և խորքը ներթափանցեց:

Ապա նկավ Արրասյան տերությունը և Արու Ջաաֆարը իր եղբոր՝ Արու-լ-Արրասի խալիֆայության օրոք Ջազիրայի ու Հայաստանի կառավարիչ դարձավ: Երբ ինքը խալիֆա դարձավ, [Հայաստանի] կառավարիչ նշանակեց Եզիդ (Յազիդ) իբն Ուսայդ ալ-Ասլամիին[52], որն Ալանաց դուռը գրավեց և դիվանում գրանցված մարդկանցից մի կայազոր նշանակեց: Նա ճնշեց ծանարներին (սաննարիյա), մինչև որ նրանք համաձայնեցին հարկ (խարաջ) վճարել:

Հայաստանի ժողովուրդն ապստամբեց Հասան իբն Կահթաբա ալ-Թաիի կառավարչության ժամանակ[53]: Եզիդ իբն Ուսայդի հանվելուց հետո Մանսուր [խալիֆան] օգնական զորք ուղարկեց Ամիր իբն Իսմաիլի հրամանատարությամբ: Հասանը հաղթեց Մուշնդին (Մուշայիլ), որը նրանց (հայերի) գլխավորն էր, ցրեց նրա զորքը և դրությունն իր օգտին կարգավորեց: Արա անունով է Փայտակարանում (Բայլական) Հասանի գետը և Հասանի այգին (բաղ)՝ Պարտավում, ինչպես նաև Հասանիյա կոչված կալվածները:

Հասանից հետո կառավարիչներ նշանակվեցին Օսման իբն Ումարան[54], Ռաուհ իբն Հատիմ ալ-Մուհալլաբին[55], Խուզայմա իբն Խազիմը[56], Եզիդ իբն Մազիաղ ալ-Շայբանին[57], Ուբայդալլահ իբն ալ-Մահդին[58], Ֆազլ իբն Յահիան[59], Աահդ իբն Սալմը[60] և Մուհամմադ իբն Եզիդ իբն Մազիաղը[61]: Սրանցից ամենախիստ ձևով իշխողը Խուզայման էր, որը Դվինում ու Նախճավանում [հողերի] հաշվառում կատարեց, իսկ դա նախապես չէր եղել: Մամուն [խալիֆայի] իշխանության օրոք կառավարիչ դարձավ Խալիդ իբն Եզիդ իբն Մազիաղը: Մուտասիմ Բիլլահ [խալիֆան] կառավարիչ նշանակեց Հասան իբն Ալի ալ-Բաղդիսիին[62], որը Հայտնի է Մամունի անվամբ: Սա բարեկամություն հաստատեց Հայաստանի պատրիկների (բաթարիկա) հետ, մեղմ վերաբերվեց, այնքան որ ապստամբեցին նրա դեմ: Ապա Հայաստանում պաշտոն ստացան կառավարիչներ, որոնք գոհանում էին բնակիչներից թեթև [հարկ] վերցնելով, մինչև որ Մուտավաքքիլը դառնալով խալիֆա այնտեղ (Հայաստան) ուղարկեց Յուսուֆ իբն Մուհամմադ իբն Յուսուֆ ալ-Մարուազիին[63], իր իշխանության գլուխ անցնելուց երկու տարի անց:

Հայաստանի խոշորագույն կենդանիներն են՝ ոչխարները, ցուլերը և շները, իսկ ձիերը փոքր են, փոքր են նաև ուղտերը, որոնց որովայնը համարյա գետնին է հասնում և նման են թուրքերի ուղտերին:

Կովկաս լեռան վրա յոթանասուներկու լեզու կա, ամեն մի լեզվով խոսողը մյուսի լեզուն առանց թարգմանի չի հասկանում: [Լեռների] երկարությունը հինգ հարյուր փարսախ է, կպած է հոռոմոց երկրին և [մյուս կողմից] հասնում է մինչև Խազարաց ու Ալանաց երկրի սահմանները: Կպած է նաև Սլավոնների (սակալիբա) երկրին: Նրանում կա սլավոնների մի ցեղ, իսկ մնացածը հայեր են:

Ասել են, թե [Հայաստանի] հրաշալիքներից է Կարնո քաղաքի քրիստոնյա եկեղեցիներից մեկում՝ սի տուն: Երբ ծաղկազարդի գիշերն է դալիս՝ այս տան ինչ որ տեղից սպիտակ փոշի է դուրս գալիս մինչև առավոտ: Առավոտյան այս բանը դադարում է մինչև հաջորդ տարին: Վանականները (եկեղեցականներ) այն հավաքում են և բաժանում մարդկանց, իսկ դրա հատկանիշն այն է, որ հակազդում է թույներին, կարիճի ու օձի խայթոցին: Դրանից մեկ դանգ[64] կշռով ածվում է ջրի մեջ և կծվածը կամ խայթվածը խմում է ու անմիջապես հանգստանում:

Կա նաև մեկ ուրիշ հրաշք, և դա այն է, որ այդ փոշին եթե վաճառվի, կամ փոխարենը որևէ աշխարհիկ բարիք վերցվի, ապա գործածողը չի օգտվի և իր ցավից չի ամոքվի:

Հայաստանի զարմանալիքներից է Խլաթի (Վանա) լիճը[65], քանզի նրանում տաս ամիս ոչ մի գորտ, խեցգետին, կամ ձուկ չի լինում, ապա երկու ամսով հայտնվում է ձուկը[66] և նա ամբողջովին թմրած է լինում:

Ասել է Արու Մունդիրը, որ թալիսմանները պատրաստել են Նոյի որդի Քամի (Համ) որդի Քուշը, երկվիչապ Դահհաքը, երկկոտոշավորը[67] (Ալեքսանդր), Հակոբի որդի Հովսեփը, Իմրանի որդի Մովսեսը (Մուսա), Հուլուան Ամաղեկացին (ամլիկի), Ապոլոնիոս (Բալինաս) Հոոոմը (ռումի) և Կամրիդը (Կանբուս):

Ատրպատականը հասնում է մինչև Արաքս և Կուր գետերը Հայաստանում: Արաքսը բխում է Կարնո քաղաքից, անցնում է Առանով, նրա մեջ թափվում է Առան գետը[68], ապա անցնում է Վարդանակերտով (Վարսան), հոսում է միախառնման վայրով ուր նա և Կուրը միանում են ու նրանց միջև մնում է Բայլական քաղաքը: Նրանք միասին անցնում են ու թափվում Վրկանա ծովը[69]:

Արաքսը մի զարմանալի [գետի] ձոր է, որտեղ կան ձկան տեսակներ: Նրանում լինում է չուրմահին[70] և միայն այս գետում է լինում: Հայտնվում է ամեն տարի՝ որոշակի ժամանակ, ինչպես ծովի կետերի տեսակները և ձկների վտառները, որոնք որոշակի շրջաններում են երևան դալիս, ինչպես թառափը (աստուր), ծովատառեխը (ջիրաֆ), պերկեսը (բարաստուջ): Այս տեսակները Բասրա են գալիս հեռավոր ծովերից, այդ շրջանի ջուրը հաճելի գտնելով: Այն, որ պերկեսը գալիս է այստեղ Զինջիների (սեամորթների) երկրից համտեսելու Բասրայի մոտ Տիգրիսի քաղցրահամ ջուրը, ապա դա հայտնի է բոլոր ծովայիններին:

Վերջիններս պնդում են, որ Բասրայի ու Օմանի միջև հեռավորությունն ավելի է, քան Բասրայի ու [Զինաստանի] Զինջիների երկրի միջև: Սակայն սխալվում են, կարծելով, որ Զինաստանն ավելի հեռու է, քանի որ Զինջիների ծովը[71] մի ընդարձակ ու խորը գոգավորություն

է, նրա ալիքները հզոր են և այդ ծովում քամի կա, որն ուժեղ է փչում:

Օմանից Զինջիների երկիրը երկու ամսվա ճանապարհ է: Երբ ծովը լինում է խորը, քամին՝ ուժեղ, իսկ ալիքները՝ հզոր և բարիքները քիչ են լինում Զինջիների երկրում, ապա պատահում է, որ առագաստները գործի չեն դրվում են ծովագնացների ճանապարհն ընթանում է լարի նման ուղիղ և ոչ աղեղնաձև:

Պերկեսը կտրում է ծովի ալիքները և լողում է Զինջիների երկրից դեպի Բասրա, իսկ այն մասը որ մնում է, մարդկանց արած որսից հետո, վերադառնում է իր երկիրը: Օրհնյալ լինի Ալլահը՝ արարիչներից լավագույնը:

Այս գետում (Արաքս) այլ ձկների չարքում հատկապես հայտնի է չուրմահին, հաճելի համի, առատ ճարպի և մսի հյութեղ լինելու շնորհիվ:

[Հայաստանի բնակիչներն] ասում են, մենք շատ մանանա (մանն) ունենք, որը տաբանջաբինն է: Ունենք որդան կարմիրը (կիրմիզ), որի նմանը ոչ ոք չունի: Սա մի կարմիր որդ է, որը հայտնվում է գարնանային օրերին և նրան հավաքում են, եփում, ապա նրանով ներկում են բուրդը:

Իսկ աշակը մի կենդանի է (դրաստ), որը լինում է Հայաստանում և նման է կատվին (սիննաուր), ճկուն հոդերով, մաղոտ մաշկով, որի մի քանի կտորն իրար կաբելով դառնում է հագուստ: Նրա ժանիքները լավ են համարվում սիրո համար: Նրա ժանիքներն ու ճանկերը եթե վերցնես, չորացնես և տաս՝ ում որ սիրում ես, ապա նա ուժեղ կերպով կսիրի քեզ:

[Ասում են] թե ունենք տորոն բույսը:

Նրանում (Հայաստանում) կա սնդիկի հանք, պղնձարջասպ, պղինձ և կապար:

Նրանք ունեն հայկական ցուլեր: Ունեն առատ չագանակենի (չահբալութ) և կեչի (խալանջ), որից հրաչալիքներ են սարքում: Կեչին կտրում են Պարտավի կողմերում, անտառի թավուտից, որը ծառաշատ է և առատ բուսականությամբ: Սա կից է խազարներին, որից այն կողմ անցնում են դեպի Խորեզմի կողմերը: Կոչվում է ալ-Ռահմանի անտառի թավուտը:

Հայաստանի (Արմինիա) տարեկան հարկը երկու միլիոն երեսուներեք հազար ինը հարյուր ութսունհինգ դիրհամ է:

Բարից (Դարբանդ) այն կողմ կա Սուրի (Սուլ) և Լաքզի թագավորը, Ալանաց թագավորը, Ֆիլանի թագավորը, Մագքթաց թագավորը, Սաբիրի ու Ամանդար քաղաքի տերը:

Վրկանից մինչև Խազարաց ծովը, նպաստավոր քամու դեպքում, ութ օրվա [ճանապարհ] է: Խազարները բոլորը հրեա են[72], սակայն վերջերս են հրեացել: Խազարաց երկրից մինչև պարսպի վայրը երկու

ամիս է: Ասել է Այլահը Քարայրի (քահֆ) սուրայում.

«Եվ նրանք քեզ կհարցնեն Երկկոտոչավորի (Զու-լ-Կարնայն) մասին: Ասա՝ ես նրա մասին ձեզ մի բան պատմեմ: Մենք նրա համար երկրի վրա տերություն հաստատեցինք, նրան ամեն բանի հնարավորություն տվեցինք և նա գործադրում էր այդ միջոցները: Մինչև որ դնաց հասավ արևդակը մայր մտնելու տեղը և տեսավ, որ մայր էր մտնում մի ճահճոտ ջրհորի մեջ»: Նաև այն խոսքը, թե «Գոգն ու Մագոգը ասլականում են երկիրը»: Նրանք գարնան օրերին դուրս էին գալիս իրենց հոդերը և ամեն ինչ, որ կանաչ է, ուտում էին, և ամեն ինչ, որ չոր է, տանում էին:

Ասել է. «ինչ բանի մեջ, որ Տերն ինձ ուժեղացրեց, լավ է: Ուստի ինձ դորությամբ օգնեցեք և ես ձեր ու նրանց միջև մի պարիսպ կկառուցեմ»:

Ասել են [Ալեքսանդրին]՝ ի՞նչ ես կամենում, ասել է՝ երկաթե դրաններ, այսինքն երկաթե կտորներ: Ապա հրամայեց դրանից խոշոր ադյուս պատրաստել: Պղինձը հայեցրին, հալած վիճակում ադյուսի համար շաղախ դարձրին և դրանով փակեցին կիրճը և հավասարեցվեցին լեռան երկու գագաթները: Երբ վերջացրեց, [Ալեքսանդրը] հրամայեց ձուլել պղինձը և վերևից թափեց նրա վրա և այն դարձավ ամբողջական դանդվածք: Այս ավարտելուց հետո դնաց այդ երկրից և հեռացավ չորս ամսում:

Զրույցներում հիշվում է, որ երբ նա եկել էր [առաջին անդամ] այդ պարսպի վայրը, մարդիկ մեծ բազմությամբ հավաքվել էին նրա մոտ և ասել՝ ով հաղթական թագավոր այս լեռներից այն կողմ կան ցեղեր, որոնց թիվը միայն Աստված գիտի: Նրանք ավերել են մեր երկիրը և [փչացրել] մեր ցանքսերը: Ասաց՝ ի՞նչ տեսք ունեն, ասացին՝ կարճահասակ են, ճաղատ, լայն դեմքով: Ասաց՝ քանի տեսակ են, ասացին՝ շատ ցեղեր են և միայն Ալլահը գիտի նրանց հաշիվը: Հարցրեց՝ ինչպե՞ս է նրանց անունները, ասացին՝ նրանցից վեցը մեզ մոտեցել են և դրանք են՝ Գոգ, Մագոգ, Տավիլ, Տարիս, Մանսաք, Քումարա: Դրանք բոլորն էլ աշխարհի այլ ժողովուրդների նման են, իսկ նրանք որ հեռու են մեղանից, ապա այդ ցեղերին չգիտենք: Նրանք մեզ վրա հարձակվում են միայն այս կողմից, այսինքն կիրճից, արդյոք քեզ հարկ վճարենք, որ դու պարսպով փակես և մեզ նրանցից աղատես: Ասաց՝ իսկ ինչ է նրանց կերածը, ասացին՝ ամեն տարի ծովը երկու ձուկ է դուրս նետում, ամեն մի ձուկը տաս օրվա ճանապարհի երկարություն ունի:

Ահա այսպիսով էր, որ նա կառուցել էր պարիսպը:

Զրույցում պատմվում է, որ պարիսպը բաղկացած է պղնձե մի կարմիր շերտից և երկաթե սև շերտից: Գոգն ու Մագոգը քսանչորս ցեղերից են բաղկացած: Դրանցից մեկը [այդ ժամանակ] արշավանքի

էր դուրս եկել և դա Թուրքերն են: Այսպիսով Երկկոտոչավորը (Ալեքսանդր) պարսպից այն կողմ քսաներեք ցեղերի է փակել:

Պատմել է Մուկատիլ իբն Սուլայմանը, որ նրանք կոչվել են Թուրքեր, որովհետև Թողնվել (արար.՝ տարաքա-Թողնել) են պարսպից այն կողմ:

Ասվել է, որ երբ կղա Հիսուսը (Իսա) և կսպանի անիծյալ Նեռին (դաջջալ, հակաքրիստոս), Գոգն ու Մագոգը նորից երևան են գալու: Հիսուսը մահմեդականներին կքարոզի, փառավորելով Աստծուն (Ալլահին) և աղերսելով՝ ով Աստված, հաղթանակ պարգևիր քեզ հնազանդներին, որոնք փոքրամասնություն են ի հեճուկս մեծամասնության, որն անհնազանդ է քեզ, և Աստված հավատացյալներին հաղթանակ կպարգևի նրանց դեմ:

Վահբ իբն Մունաբբիհը պատմել է, թե նրանք (Գոգն ու Մագոգը) բարձրահասակ են, սովորական մարդու մեկուկես անգամը: Մեր ձեռքերի եղունգների փոխարեն ունեն ճիրաններ, նաև ատամներ ու ժանիքներ առյուծների նման, խոշոր ականջներ, որոնցից մեկի վրա պառկում են, իսկ մյուսով ծածկվում են: Չկա արու, կամ էգ, որը չիմանա իր վախճանի ժամը: Էգը չի մեռնում, մինչև արգանդից չծնվի հազար երեխա: Նրանք գարնանը ծնում են վիշապներ, որոնցից անձրև են հայցում ինչպես ամպից: Իրար կանչում են աղավնիների նման, գայլերի նման ոռնում են և իրար հանդիպելիս զուգավորվում են անասունների նման:

Ասել է Իբն Աբբասը, թե երկիրը վեց մասից է բաղկացած, ընդ որում Գոգն ու Մագոգը հինգ մասերն են զբաղեցնում, իսկ մնացած արարածները մեկ մասի վրա են:

Պատմել էր Սալլամ ալ-Տարջումանը, թե Վասիկ Բիլլահ [խալիֆայի] օրոք դուրս եկանք Սամառայից, նրա (Վասիկի) մոտից և ապա դուրս գալուց քսանութ ամիս անց վերադարձանք նրա մոտ:

ԽՈՍՔ ԹԱԲԱՐԻՍՏԱՆԻ ՄԱՍԻՆ

[.....]

էջ 305

Նրանում կա մի ժողովուրդ, որն ունի իր հավատը, կառուցել է մզկիթներ և Շալուսի ժողովուրդը խնամիացել է նրա հետ: Նրանից այն կողմ գտնվում են դելմիկները, որոնք երբեք ոչ ոքի չեն հնազանդվել: Նրանց գյուղերն ու լեռները հասնում են Հայաստանի ու Բաբ ալ-Արուաբի լեռներին:

ԻԲՆ ԱԼ-ՖԱԿԻՀ
ԳԻՐՔ ԵՐԿՐՆԵՐԻ ՄԱՍԻՆ

(ՔԻՏԱԲ ԱԼ-ԲՈՒԼԴԱՆ)

ԾԱՆՈԹԱԳՐՈՒԹՅՈՒՆՆԵՐ

[1] Լիբիա (Լուբիա) – Արար հեղինակներ փոխառնելով անտիկ աշխարհի տեղանունները Լիբիա կամ Լուբիա ասելով նկատի ունեն Աֆրիկա մայրցամաքը: Սակայն դուդուհեռարար մատենագիրները հիշատակում են Լիբիա անվանումը որպես մի նահանգ, կամ վայր արևմտյան Եգիպտոսում: Ուշ միջնադարում Լիբիա անվանումը գործածությունից դուրս է գալիս: 19-րդ դարի վերջից սկսած, այն կրկին սկսում է օգտագործվել, բայց եվրոպական ազդեցությամբ և արդեն միայն «երկրամաս» իմաստով: Միայն 1934 թ. էր, որ Իտալիայի կողմից նվաճված ու դաղութացված նախկին օսմանյան երկու երկրամասերին (Կիրենաիկա և Տրիպոլիտանիա) միասնարար տրվեց Լիբիա (արար. Լիբիյա) անվանումը, որը չարունակեց կրել նաև հետագայում անկախություն ձեռք բերած պետությունը: (Libiya, (Ed.), EOI, CD-ROM, (V: 753b)):

[2] Կուլդում – Տե՛ս Իբն Խորդադբեհ, ծնթգր. 22:

[3] Հարավային ծովը – Թերևս Կարմիր ծովի մասին է խոսքը:

[4] Տիհամա – Արարական թերակղզու այն նեղ շերտը, որը ձգվում է Կարմիր ծովի ափի ողջ երկայնքով՝ Աբարայից մինչև Բաբ ալ-Մանդաբ: (Tihama, G. R. Smith, EOI, CD-ROM, (X: 481a)).

[5] Սինդ – Այս անվանումը ծագում է հին հնդկական Սինդհու անունից: Այն վերաբերում է Ինդոս գետի ստորին հոսանքի շրջանին: Ներկայումս ընդգրկված է Պակիստանի տարածքում: Սինդը նվաճվեց արաբների կողմից 8-րդ դարի սկզբին, հիմնականում Վալիդ խալիֆայի օրոք և մաս կազմեց Խալիֆայության: (Sind, Yolande Crowe, EOI, CD-ROM, (IX: 632a)):

[6] Հերմես (Հիրմիս) – Հերմեսը, կամ Հիրմիսը, հին եգիպտական Թոթ աստծու հունական անվանումից է ծագում, սակայն արարական ավանդության մեջ այս տարօրինակ աստվածը մարդացած ձևով է հանդես դալիս, որպես հին ժամանակների հերոսներից մեկը: Ընդ որում, նա մարմնավորվում է երեք տարբեր անձերի մեջ. «առաջին Հերմեսը» նույնացվում է Ենովքի և Իդրիսի հետ: Նա, ըստ ավանդության, ապրել է Եգիպտոսում՝ նախքան ջրհեղեղը: Նա կառուցել է բուրգերը և այլ սրբատեղիներ, որոնց պատերի վրա արձանագրել է հին մարդկանց դիտական նվաճումները, որպեսզի դրանք պահպանվեն ջրհեղեղից հետո: «Երկրորդ Հերմեսը» ապրել է ջրհեղեղից հետո՝ Բաբելոնում, վերածնելով դիտությունները, վերջապես՝ երրորդը ապրել է Եգիպտոսում, նույնպես ջրհեղեղից հետո և դրել է տարբեր գիտությունների ու արհեստների մասին: (Hirmis, M. Plessner, EOI, CD-ROM, (III: 463b)).

[7] Արջ լեռը – Իբն ալ-ֆակիհի այս միտքը, որ Կովկասյան լեռները չարունակությունն են կազմում Ջարալ (լեռ) ալ-Արջի, որը Հիջազից երկարում է մինչև Սիրիա, մինչև Ամանոսյան լեռներ, ապա միանում Հայկական լեռնաշխարհի լեռներին, կրկնում է նաև 13-րդ դարի աշխարհագրագետ Յակուտը իր «Բառգրքի» «Կարկ» (Կովկաս) հոդվածում: (Հակոբ Նայրանդյան, Արարական աղբյուրներ, էջ 98-99):

[8] Ալեքսանդրը – Տե՛ս Վահր, ծնթգր. 2:

[9] Կկառուցեր պարիսպը – Նկատի ունի Ալեքսանդր Մակեդոնացու կառուցած պարիսպը առասպելական Գոգ ու Մագոգից պաշտպանվելու նպատակով:

[10] Դարեհի որդի Դարեհը – Նկատի ունի Պարսկաստանի Դարեհ Գ Կոդոման ար-

քային, որը իշխել է Ք. ա. 336-330 թվականներին: 335 թվականին նա վերանվաճեց Եգիպտոսը, իսկ 333 թվականին Իսոսի մոտ պարտություն կրեց Այեքսանդր Մակեդոնացուց: 331 թվականին Գավգամելայի ճակատամարտում, նրա բանակը վերջնականապես ջախջախվեց և Դարեհ Գ-ը փախավ Արևելյան Իրան, որտեղ նրան սպանեց իր սատրապներից մեկը: (Сов. Ист. Энц., т. 4, стр. 1011):

11 Սաիդ - Բնակավայր Հարավային Եգիպտոսում:

12 Աստար - կամ իստար: Մադում է հունական statera-ից, կշռի միավոր որ հավասար է 20 դրամի: (Хинц, Меры и веса, стр. 21).

13 Ջաղիրա - Տե՛ս Վակիդի, ծնթդր. 4:

14 Մարջ - Տե՛ս Դինավարի, ծնթդր. 12:

15 Բաջարմակ դավառ - կամ Բաջարմա: Տե՛ս Բալաղուրի, ծնթդր. 243:

16 Սինջար - Տե՛ս Բալաղուրի, ծնթդր. 45:

17 Սյավոնները (Սակալիրա) - Տե՛ս Խալիֆա իբն Խայյաթ, ծնթդր. 42:

18 Մկքիտ - Տվյալ դեպքում նկատի ունի ոչ թե ասորի մելքիտ եկեղեցին, այլ այն, որ հույները ինչպես և մելքիտները երկարնակներ են:

19 Կավատ արքա - Տե՛ս Վահր, ծնթդր. 7:

20 Բուրջան - Գանուրյան բուրդարների երկիր: Տե՛ս Խալիֆա իբն Խայյաթ, ծնթդր. 43:

21 Ֆարմա - Իբն Խորդադբեհ, ծնթդր. 21:

22 Կուլդում - Տե՛ս Իբն Խորդադբեհ, ծնթդր. 22:

23 Ուրուլյա - Միջնադարյան քաղաք Իրաքում Եփրատ-Տիգրիսի դելտայում, Պարսից ծոցի մոտ, որը նշանավոր էր որպես վերջնակայան, որտեղից ապրանքները տարվում էին դեպի Հնդկաստան և ավելի հեռու՝ դեպի արևելք: (al-Ubulla, J. H. Kramers, EOI, CD-ROM, (X: 765b)):

24 Վարդանակերտը (Վարսան) - Տե՛ս Խալիֆա իբն Խայյաթ, ծնթդր. 52:

25 Բարդանդ - Տե՛ս Բալաղուրի, ծնթդր. 230:

26 Մարաղա - Տե՛ս Բալաղուրի, ծնթդր. 231:

27 Բարեկ - Տե՛ս Դինավարի, ծնթդր. 20:

28 Նարիդ - Տե՛ս Բալաղուրի, ծնթդր. 237:

29 Գանձակ- Միջին դարերում Ատրպատականի մայրաքաղաքն էր: Գտնվում է Ուրմիա լճից հարավ-արևելք: Զչփոթել Ուտիքի Գանձակ քաղաքի հետ:

30 Շիդ - Տե՛ս Բալաղուրի, ծնթդր. 223:

31 Ավաղ Կավատը - Տե՛ս Վահր, ծնթդր. 7:

32 Քիլար բերդը - Գտնվել է Սիսականում, այսինքն Սյունիքում: Հայկական անվանումը Շնհեր:

33 ..... երեք հարյուր կանդուն (դիրա)- Կանդունը տարբեր է եղել: Օրինակ պարսկական կանդունը հավասար էր 49, 875 սմ-ի, իսկ արաբական «արրասյան» կանդունը հավասար էր 54, 04 սմ-ի: Հետևաբար, հիշատակվող պարսպի հաստությունը, ըստ մատենագրի, հասնում էր դրեթե 150 մետրի: Տե՛ս նաև Իբն Խորդադբեհ, ծնթդր. 4:

34 Շիրվան քաղաքը - Տե՛ս նաև Խալիֆա իբն Խայյաթ, ծնթդր. 36:

35 Քարդարիլ ծով - Կասպից ծով:

36 Բայդա - Քաղաք Խազարների երկրում: Բացառված չէ որ սա նաև Սամանդար քաղաքի այլ անվանումն է:

37 Տաոեխի լիճ - Կամ Թիոիխի լիճ (Վանա լիճ), տե՛ս Բալաղուրի, ծնթդր. 121:

38 Քուստի Փառնես - Տե՛ս Բալաղուրի, ծնթդր. 126:

39 Քասալ - (ըստ Ա. Տ-Ղ-ի Ղաղախ) Ղաղախ - քաղաք ներկայիս Ադրբեջանի Ղաղախի շրջանում: Կուրի աջակողմյան վտակ Ադստև գետի ստորին հոսանքի աջ կողմում, հարթավայրում: (ՀՀՇՏԲ, հ. 3, էջ 494):

40 Հունարակերա (Խունան) – Տե՛ս Խունան, Բայազուրի, ծնթգր. 128:
41 Քուստի – Տե՛ս Բայազուրի, ծնթգր. 131:
42 Մանարներ (սաննարիյա) – Տե՛ս Բայազուրի, ծնթգր. 137:
43 Կղարջք – Կամ Կայարջիտ: Տե՛ս Բայազուրի, ծնթգր. 133:
44 Սեղրդիք – Տե՛ս Բայազուրի, ծնթգր. 148:
45 Շակաչեն (Սիսար) – Տե՛ս Բայազուրի, ծնթգր. 140:
46 Մեծ Կուենք (ալ-Միսկուան) – Տե՛ս Բայազուրի. ծնթգր. 141:
47 Մեծ Առանք (Միսրիան) – Տե՛ս նաև Մեծ Իրանք, Բայազուրի, ծնթգր. 143:
48 Հարհյանք (Մահրաջյիան) – Տե՛ս Բայազուրի, ծնթգր. 144:
49 Բարդիջ – Տե՛ս Բայազուրի, ծնթգր. 150:
50 Հուլայֆա իբն ալ-Յաման ալ-Արսի – Տե՛ս Յակուբի (աշխ.). ծնթգր. 8:
51 Ալ-Մուղիրա իբն Շուբա, ալ-Կասիմ իբն Ռաբիա ալ-Սակաֆի, ալ-Աշաաս իբն Կայս – Բոլոր այս երեք անձանց նշանակումը իբրև Արմինիայի կառավարիչներ կրել է ձեռական բնույթ, քանի որ մինչև 701 թվականը Հայաստանը վերջնականապես նվաճված չէր: (Վ. Տ.-Ղ.):
52 Եզիդ (Յազիդ) իբն Ուսայդ ալ-Սուլամի – Տե՛ս Բայազուրի, ծնթգր. 168:
53 Հասան իբն Կահթաբա ալ-Թաի – Տե՛ս Խալիֆա իբն Խայատ, ծնթգր. 72:
54 Օսման իբն Ումարա – Տե՛ս Բայազուրի, ծնթգր. 170:
55 Ռաուհ իբն Հաթիմ ալ-Մուհալլաբի – Տե՛ս Բայազուրի, ծնթգր. 171:
56 Խուզայմա իբն Խազիմ – Տե՛ս Բայազուրի, ծնթգր. 172:
57 Եզիդ (Յազիդ) իբն Մազիաղ ալ-Շայբանի – Տե՛ս Դինավարի, ծնթգր. 18:
58 Ուբայդալլահ իբն ալ-Մահդի – Տե՛ս Բայազուրի. ծնթգր. 174:
59 Ֆազլ իբն Յահիա – Տե՛ս Բայազուրի, ծնթգր. 175:
60 Սաիդ իբն Սալմ – Տե՛ս Բայազուրի, ծնթգր. 176:
61 Մուհամմադ իբն Եզիդ իբն Մազիաղ – Տե՛ս Բայազուրի. ծնթգր. 177:
62 Հասան իբն Ալի ալ-Բազդիսի – Տե՛ս Բայազուրի, ծնթգր. 178:
63 Յուսուֆ ալ-Մարուազի – Տե՛ս Բայազուրի, ծնթգր. 181:
64 Դանդ – Կամ դանիկ օգտագործվում է թե՛ որպես կշռի և թե՛ որպես դրամական միավոր: Հավասար է դիրհեմի 1/6-ին, կամ դինար-մսիալի 1/6-ին: (Хинц, Меры и веса, стр. 20).
65 Խլաթի (Վանա) լիճը – Տե՛ս Թիոիխի լիճ, Բայազուրի, ծնթգր. 121:
66 ... երկու ամսով հայտնվում է ձուկը – Նկատի ունի տառեխ ձուկը:
67 Երկկոստոչավորը – Երկկոտոչավոր էր կոչվում Այեքսանդր Մակեդոնացին: (Իբն ալ-Ասիր, էջ 373): Տե՛ս նաև Վահր, ծնթգր. 2:
68 Առան դետը – կամ Ադուան (ալ-Ռան):
69 Վյուսնա ծովը – Կասպից ծովը:
70 Շումահի – Ձկան տեսակ Հայաստանի գետերում:
71 Ձինջիների ծովը – Հավանաբար նկատի ունի Հնդկական օվկիանոսը:
72 Խաղարները բոլորը հրեա են – Նկատի ունի որ ընդունել են մովսիսականություն (հրեական կրոնը): Թեև այն ընդունել էր նրանց վերնախավը, բայց ոչ ժողովուրդը:

ԻԲՆ ՌՈՒՍՏԱ (մահ. 913-ից հետո)

Աբու Ալի Ահմադ իբն Օմար Իբն Ռուստան, ծագումով պարսիկ, ծնվել է Իսֆահանում և իր կյանքի մեծ մասն անցկացրել այնտեղ, սպանվել է Հիջադում հավանաբար 903-ին: Նրա «Ալ-Ալակ ալ-Նաֆիսա» (Գիրք թանկագին արժեքների) մեծ հանրագիտարանից պահպանվել է միայն 7-րդ հատորը նվիրված աստղաբաշխությանն ու աշխարհագրությանը: Այս գործը ամենայն հավանականությամբ ստեղծվել է 903-913 թվականների միջև: Նա իր երկը սկսում է տիեզերաղիտական շատ լուրջ մի ակնարկով, այնուհետև մանրամասնորեն նկարագրում է Մեքքայի ու Մադինայի սրբավայրերը, ապա ընդհանուր տեղեկություններ է փոխանցում ծովերի, գետերի, կլիմաների, մեծ քաղաքների մասին, նկարագրում է Կոստանդնուպոլիսը, խազարներին, բուլղարներին, սլավոններին, ռուսներին և այլ ժողովուրդների: Հատորն ավարտում է երթուղիների մի ցանկով: Ընդհանրապես սա մի գիրք է, որտեղ կարելի է գտնել ինչպես իսլամի տիրապետության տակ գտնվող, այնպես էլ նրանից դուրս գտնվող երկրների ու ժողովուրդների մասին մանրամասն տեղեկություններ: Իր աշխատանքում Իբն Ռուստան հավանաբար օգտվել է ալ-Ջայհանիի և Իբն Խորդադբեհի երկերից:

Ներկա թարգմանությունը կատարված է Bibliotheca Geographorum Arabicorum, edidit M. J. de Goeje, VII, Lugduni Batavorum, 1967.

(Кречковский, IV, стр. 159-160, R. Blachère et H. Darmaun, Extraits des Principaux Géographes Arabes du Moyen Age, Paris, 1957, p. 32-33, Ibn Rusta, S. Maqbul Ahmad, EOI, CD-ROM, (III: 920a)).

Տե՛ս նաև.

- Bibliotheca Geographorum Arabicorum, VII, 1892.
- G. Wiet, Les Atours Precieux , Caire, 1955, Vol. 1

ԻԲՆ ՌՈՒՍՏԱ

ԳԻՐՔ ԹԱՆԿԱԳԻՆ ԱՐԺԵՔՆԵՐԻ (ՔԻՏԱԲ ԱԼ-ԱԼԱԿ ԱԼ-ՆԱՖԻՍԱ)

ԾՈՎԵՐԻ ՆԿԱՐԱԳՐՈՒԹՅՈՒՆԸ

էջ 83–86

Բնակելի աշխարհի հայտնի ծովերից մեծերը հինգն են՝ Հնդկաց, Պարսից ու Չինաց ծովը[1], Ռումի, Իֆրիկիայի ու Ասորիքի ծովը[2], Օվկիանոս ծովը, որը Մաղրիբի ծովն է[3], Պոնտոսի ծովը[4] և Թաբարիստանի ու Վրկանա (Ջուրջան) ծովը[5]:

Հնդկաց ծովի երկարությունը արևմուտքից արևելք, այսինքն Եթովպիայի հեռավոր ծայրից մինչև Հնդկաստանի ծայրը ութ հազար մղոն է, երկու հազար յոթ հարյուր մղոն [լայնությամբ]:

Ռումի, Իֆրիկիայի ու Եգիպտոսի ծովի՝ երկարությունը Մաղրիբի ծովից դուրս եկող ծոցից մինչև արևելք, այսինքն՝ Տյուրոս ու Սիդոն հինգ հազար մղոն է, իսկ լայնությունը՝ մի տեղում վեց հարյուր մղոն է, մի այլ տեղում ութ հարյուր մղոն: Նրանից բաժանվում է մի ծոց, դեպի հյուսիս՝ Հռոմին մոտիկ, հինգ հարյուր մղոն երկարությամբ և կոչվում է Ադրիական (Ադրիաս)[7], իսկ մի ուրիշ ծոց[8] էլ նրանից ձգվում է դեպի Նարբոն (Նարբունա) երկու հարյուր մղոն երկարությամբ: Այս ծովում կա հարյուր վաթսուներկու շեն կղզի, որից հինգը խոշոր կղզիներ են: Ամենափոքրը Կորսիկան (Կուրնիս) է, որի շրջագիծը երկու հարյուր մղոն է, ապա Սարդինիան (Սարդանիա), որի շրջագիծը երեք հարյուր մղոն է, Սիկիլիան, որի շրջագիծը հինգ հարյուր մղոն է, Կրետեն (Իկրիթիա), որի շրջագիծը երեք հազար մղոն է և Կիպրոսը (Կուբրուս), որի շրջագիծը երեք հարյուր մղոն է:

Օվկիանոս ծովը, դա Մաղրիբի ծովն է, Կանաղ ծովը[9]: Նրանից հայտնի է միայն այն տարածությունը որը արևմուտքից ու հյուսիսից այն կողմն է և երկարում է Եթովպիայի ծայրից մինչև Բրիտանիա (Բարաթանիա): Սա մի ծով է, ուր նավեր չեն գնում, այնտեղ կա վեց կղզի Եթովպիայի դիմաց, որոնք կոչվում են Հավերժության (Խալիդատ) կղզիներ և մի այլ կղզի, որ կոչվում է Ղադիրա (Գադիրա) Անդալուսի դիմաց՝ ծոցի մոտ: Այս ծոցը (Նեղուցը) Մաղրիբի ծովից է դուրս գալիս, լայնությունը յոթ մղոն է և գտնվում է Անդալուսի և Թանժերի միջև ու կոչվում է Շաբթա[10] (Սաբթա) ու մտնում է Ռումի

ծովը: Այս (Մադրիրի) ծովի հյուսիսային կողմում տասներկու կղզի կա կոչված Բրիտանական կղզիներ, որից այն կողմը չեն վայրերից հեռու է գտնվում և ոչ ոք չգիտի ինչպիսին է:

Պոնտոսի ծովը գտնվում է Լաոդիկայից մինչև Կոստանդնուպոլսի ետևը: Երկարությունն է հազար երեք հարյուր մղոն, լայնությունը՝ երեք հարյուր մղոն: Նրա սկզբ է թափվում Տանաիս[11] (Թանիս) գետը, որը հոսում է հյուսիսից, այն լճից, որ կոչվում է Մեոտիս[12] (Մաուրիչ) և սա մեծ ծով է, թեև լիճ (ծովակ) է կոչվում: Երկարությունն է արևմուտքից արևելք երեք հարյուր մղոն, լայնությունը՝ հարյուր մղոն: Կոստանդնուպոլսի մոտ նրանից (Պոնտոսից) դուրս է գալիս մի ծոց[13], որ գետի նման հոսում է ու թափվում Եգիպտոսի ծովը (Միջերկրական): Սրա լայնությունը Կոստանդնուպոլսի մոտ գրեթե երեք մղոն է և նրա վրա է կառուցված Կոստանդնուպոլիսը:

Թարարիստանի ու Վրկանի (Ջուրջանի) ծովը, Բարի (Դարբանդի) ծովն է և ունի երկարություն արևմուտքից արևելք հազար ութ հարյուր մղոն, լայնությունը՝ վեց հարյուր մղոն: Նրանում, Թարարիստանից այն կողմ երկու կղզի կա, որ անցյալում չեն են եղել:

էջ 88

Իսկ Հայկական ծովը[14] (ալ-բահր ալ-Արմանի), ապա նրա հեռավորությունը Խեցդեստանի արևադարձից (մագար ալ-սարաթան) քսանմեկ մաս է: Նրանում ուժեղանում են քամիները, փոթորիկները, խավարն այնքան է սաստկանում, որ մարդիկ չեն նավարկում:

Իսկ Ասորիքի ծովում երբ արևգակը Կարիճի համաստեղության սկզբից հասնում է Ձկների համաստեղության սկիզբը, ապա այդ չորս ամիսներում մարդիկ չեն կարող նավարկել այն պատճառով, որ արևգակը հեռանում է նրանից և կատաղի քամիներ են փչում նրա հյուսիսային մասում:

ԳԵՏԵՐԻ ՆԿԱՐԱԳՐՈՒԹՅՈՒՆԸ

էջ 89-93

Բնակելի աշխարհում կան մեծ նշանավոր գետեր, որոնց մի մասը գիտենք ու տեղյակ ենք նրանց մասին: Նրանցից է Գանգես (Քանք) գետը, որ հոսում է Հնդկաստանի վերին կողմերում: Բխում է Ներքին Կաշմիրի վերևից, հոսում է հարավ, մինչև թափվում է Հնդկաց ծովը: Միհրան գետը[15] Սինդ գետն է, բխում է Շինական լեռներից[16] և սա Մանսուրա գետն[17] է, որ թափվում է ծովը:

Արաքս գետը Հայաստանի գետն է, բխում է Կարնո քաղաքից (Կալիկալա), անցնում Ադասի (ՂաՐս) կողմերում մի մերձակա ավա-

նով (ոուստակ), ապա անցնում Դվինով, Մաղաինով (Առան): Նրա մեջ Հայաստանի և Մաղաինի (Առան) լեռներից գետեր են թափվում, ապա անցնում Վարդանակերտով (Վարսան) մինչև Բարդանջ[18], հետո միանում է Կուր գետին և թափվում Թաբարիստանի ծովը:

Արաքս գետը բխում է Կարնո քաղաքից, անցնում է Առանով, նրա մեջ թափվում է Առան գետը, անցնում է Վարդանակերտով, ապա հասնում միախառնման վայրը և միանում Կուրին: Նրանց միջև Փայտակարան (Բայլական)[19] քաղաքն է գտնվում: Նրանք միասին թափվում են Վրկանա (Ջուրջան) ծովը:

Կուր գետը բխում է Ալանաց երկրից[20], անցնում է Տփղիսով, Պարտավով ու թափվում Թաբարիստանի ծովը:

Իսֆիդ Ռուդի ակունքը Սիսարի[21] դռնից է, անցնում է Ատրպատականի հողով, ապա մտնում է դեյլմիկների երկիրը (Դայլամ) և թափվում Թաբարիստանի ծովը:

Շահ Ռուդի ակունքը Ռեյի Թալականից է և նա միախառնվելով Իսֆիդ Ռուդին թափվում է Թաբարիստանի ծովը:

Երկու Զարների[22] ակունքը Հայաստանի լեռներում է: Մեծ Զարը թափվում է Տիգրիսի մեջ Հադիսայի[23] մոտ, իսկ Փոքրը՝ Սիննի մոտ: Նահրաուան գետը[24] բխում է Հայաստանի լեռներից, անցնում է Բար Սալուայով և այնտեղից սկսած կոչվում է Տամառա:

Ադանայի և Մամեստիայի գետ Սարոսը (Սայհան)[25] բխում է Ռումի երկրից և թափվում է Ասորիքի ծովը: Պիրամոս (Ջայհան)[26] գետը բխում է Ռումի երկրից և անցնելով Մամեստիայի ու Քաֆարբայայի արանքով թափվում է Ասորիքի ծովը:

Եփրատ գետը բխում է Ռումի երկրում մի վայրից վերև, որը կոչվում է Տերիկ (Աբրիկ)[27]: Գալիս է հյուսիսից, անցնում Ջաղիրայով, Ռակկայով, ապա իջնում Քուֆա, իր արևմուտքում թողնելով Ասորիքը, իսկ արևելքում՝ Ջաղիրան և վերջապես թափվում է ալ-Բաթիհ[28] [.....]:

ՅՈԹ ԻԿԼԻՄՆԵՐԸ ԵՎ ՆՐԱՆՑ ՆՇԱՆԱՎՈՐ ՔԱՂԱՔՆԵՐԻ ԱՆՈՒՆՆԵՐԸ

էջ 96-98

Առաջին իկլիմն սկսում է արևելքից՝ Չինաց երկրի հեռավոր ծայրերից, անցնում է Չինաստանի միջով, ապա Սինդի հարավում՝ ծովի ափերով:

Երկրորդ իկլիմն սկսում է արևելքից, անցնում Չինաստանով, ապա Հնդկաստանով [...]:

Երրորդ իկլիմն սկսում է արևելքից, անցնում Չինաստանի հյուսի-

սով, Հնդկաստանով: Նրանում է Կանդահար քաղաքը, ապա անցնում է Սինդի հյուսիսով, Քարուլով, Քիրմանով, Սիջիստանով, Ջիրուֆ-ով[29], Սիրաջանով[30] և Բասրայի ծովի ափերով: Նրանում կան հետևյալ թաղաքները՝ Խթախրը, Ջուրը[31], Ֆասան, Սարուրը, Շիրազը, Սիրաֆը, Ջաննարան, Մահիրուբանը: Ապա [այս իկլիմն] անցնում է Ահուազ նահանգով, Իրաբով, որի մեջ են Բասրան, Վասիթը, Բաղդադը, Քուֆան, Անբարը, Հիտը, հետո անցնում է Ասորիքի երկրով, որի մեջ են՝ Հիյաբը, Սալասիան, Եսեսան, Դասասկոսը, Տյուրոսը (Սուր), Ակրան (Աքքա), Տիբերիադը (Թարարիա), Կեսարիան, Ռասուֆը, Սուրբ քաղաքը (Երուսաղեմ), Ռամլան, Ասկալոնը, Ղազան, Մագիանը, Կուլզումը: Ապա իջնում է Եգիպտոսի (Միսր) հողի ստորին մասը, որի մեջ են Ֆարման, Տիննիսը, Դամիեթը, Ֆուսթաթը, Եգիպտոսը, Ֆայյումը, Ալեքսանդրիան, հետո անցնում է Բարկա, Իֆրիկիա երկիրը, որի մեջ է Կայրուանը և վերջանում Մաղրիբի ծովով:

Չորրորդ իկլիմն սկսում է արևելքից Տիբեթում (Տուրբատ), անցնում Խորասանով, որի մեջ են Ֆարղանա, Խուջանդա, Ուշրուսանա, Սամարկանդ, Բուխարա, Բալխ, Մարվ ալ-Ռուդ, Մարվ, Սարախս, Թուս, Նիշապուր, Վրկան (Ջուրջան), Կումիս, Թարարիստան, Դամավանդ, Կազուին, Դեյլմիկը, Ռեյ, Սպահան, Կում, Համադան, Նահավանդ, Դինավար, Հուլուան, Շահրազուր, Աամառա, Մոսուլ, Բալադ, Մծբին, Ամիդ, Ռաս Այն, Կարնո, Շիմշաթ, Խառան և Կարկիսիա քաղաքները: Ապա անցնում է Ասորիքի հյուսիսով, որի մեջ են Բալիս, Մանբիջ, Սամոսատ, Մայաթիա, Զապետրա, Հալեբ, Կիննասրին, Անտիոք, Տրիպոլիս, Մամեստիա, ալ-Ֆանիսա ալ-Սաուդա, Ադանա, Տարսոն, Ամորիոն, Լաոդիկե քաղաքները: Հետո անցնում է Ասորիքի ծովով Կիպրոս կղզի, Հռոդոս, ապա Մաղրիբ երկիրը՝ Թանժեր քաղաքով և վերջանում Մաղրիբի ծովով:

Հինգերորդ իկլիմն սկսում է արևելքից՝ Դոդի (Ցաջուջ) երկրից, ապա անցնում է Խորասանի հյուսիսը, ուր կան Թառազ վաճառականների քաղաքը, Նաուիքատը, Ասրիջաբը, Շաչը, Թուրարարանդը, Խորեղմը, Ատրպատականը և Հայաստանի գավառները՝ Պարտավը, Նախճավան, Սիսական, Արզնը և Խլաթը: Ապա անցնում է Ռումի երկրով, Խարսիանոնի (Խարշանա), Կուռայի և Մեծ Հռոմի (Ռումիա ալ-Քուբրա) վրայով, Ասորիքի ծովի ափերի հյուսիսային կողմով, Անդալուս երկրով և վերջանում Մաղրիբի ծովով:

Վեցերորդ իկլիմն սկսում է արևելքից, անցնում Մագոգ (Մաջուջ) երկիրը, մտնում Խաղարաց երկիրը, կտրում Թաբարիստանի ծովը դեպի Ռումի երկիրը, անցնելով Վիրքի, Ամասիայի, Հերակլիայի, Քաղկեդոնի, Կոստանդնուպոլսի, Բուրջան երկրի վրայով և վերջանում Մաղրիբի ծովով:

Յոթերորդ իկլիմն սկսում է արևելքից, Գոգի հյուսիսից, անցնում

Թուրքաց Երկրով, Թաբարիստանի ծովի ափերով, դեպի հյուսիս, կտրում Ռումի ծովը, անցնում Բուրջան երկիրը, սլավոնների երկիրը և վերջանում Մաղրիբի ծովով:

ԻՐԱՆՇԱՀՐԻ ԵՎ ՍԱՎԱԴԻ ՆԿԱՐԱԳՐՈՒԹՅՈՒՆԸ

էջ 103-104

Իրանշահրը բաժանված է եղել մասերի: Մի մասն ընդգրկում էր ամենաերկար ցերեկվա արևածագից մինչև ամենակարճ ցերեկվա արևածագը ընկած տարածությունը և կոչվում է Խորասան: Մի մասն ամենաերկար ցերեկվա մայրամուտից մինչև ամենակարճ ցերեկվա մայրամուտը և կոչվում է Խուրբարան, որի իմաստն է արևգակի մայրամուտը: Մի ուրիշ մասն ընդգրկում է ամենակարճ ցերեկվա արևածագից մինչև ամենակարճ ցերեկվա մայրամուտը ընկած տարածությունը և կոչվում է Նիմրուզ, որը նշանակում է հարավ, իսկ մի ուրիշ մասն էլ ընդգրկում է ամենաերկար ցերեկվա արևածագից մինչև ամենաերկար ցերեկվա մայրամուտը և կոչվում է Բախտար, որը նշանակում է հյուսիս: Կա նաև այս մասերի միջինը, որը կոչվում է Սուրաստան և դա Սավաղն է:

ԻՐԱՆՇԱՀՐԻ ՄԱՍԵՐԸ

էջ 105 -107

[Իրանշահրն] ընդգրկում է որոշակի երկրներ, որոնցից ամեն մեկը մի քանի նահանգներ (քուրա) ունի: Դրանք են՝ Խորասանը, Սիջիստանը, Քիրմանը, Պարսքը (Ֆարս), Ահուազը, Ջաբալը, Ատրպատականը, Հայաստանը, Մոսուլը, Ջազիրան, Ասորիքը և Սուրաստանը, որն այդ երկրների կենտրոնում է:

Խորասանի նահանգներն են՝ Թարսայնը, Կուհիստանը, Նիշապուրը, Հերատը, Ֆուշանգը, Բադգիսը, Թուսը, Նասան, Սարախսը, Աբիվարդը, Մարվ ալ-Ռուդը, Թալականը, Ֆարիաբը, Ջուզջանը, Բալխը, Թուխարիստանը, Տիրմիդը, Բուխարան, Սամարկանդը, Քիշը, Նասաֆը, Շաշը, Ֆիրդանան և Ուշրուսանան:

Սիջիստանի նահանգներն են Զարանջը, Բուստը և Ռուխխադը:

Քիրմանի նահանգներն են՝ Բարդասիրը, Սիրաջանը, Նարմաշիրը, Բամմը, Ջիրուֆտը և Հուրմուզը:

Պարսից (Ֆարս) նահանգներն են՝ Շապուրը (Սաբուր), Իսթախրը, Արդաշիրխուռան, Դարաբաջիրդը, Ֆասան, Արջանն ու Շիրազը:

Ահուազի նահանգներն են՝ Սուկ (չուկա) Ահուազը, Ջունդիշապու-

որ (Զունայասարուր), Ռամահուրմուզ. Սուռակ. Բայդակ. Տուսուարր և Շուշ (Սուս):

Զարայի նահանգներն են՝ Մասարդանը, Միհրաջան Կաղակը. Մահ այ-Քուֆան, Սահ այ-Բասրան, Հասադանը: Կուսը Իրաքի նահանգներից է: Իսկ այն, ինչ վերագրվում է Զաբային, սակայն [իրականում] նրա մեջ չէ, ոչ էլ Խորասանում է, ապա հետևյալն է՝ Ռեյը, Կումիսը, Սպահանը, Շահրզուրը, Սամադանը, Դարարադը, Կազուինը. Զինջանը, Զուրջանը, Թարարիսաանն ու Դարավանդը:

Աարպայատականի նահանգներն են՝ Արզարիլը, Մարանդը, Բաջարուանը, Վարդանակերտը (Վարսան)[32] և Մարաղան:

Հայաստանի նահանգներն են՝ Առանը, Վիրքը (Զուրզան), Նախճավանը (Նաչուվա), Խլաթը, Դվինը (Դաբիլ), Շիրակը (Սիրաջ), Սուղդարիլը[33], Ապահունիսը (Բաջունայս), Արճեշը (Արջիշ), Սիսականը (Սիսաջան) և այ-Բար վ-այ-Արուար (Դարրանդ) քաղաքը:

Սոսուլի նահանգներն են՝ Մոսուլը, Տաքրիտը, Թիրհանը, Սիննը, Հաղիաան, Մարջը, Սիսաջարը, Բաջային ու Բաջարման:

Ջազիրայի նահանգներն են՝ Արզնը, Նփրկերտը, Ամիդը, Սամոսատը, Կարդան, Բաղարդան, Բայադը, Մծրինը, Դարան, Ռաս Այնը, Կարկիսիան, Ռակկան, Աարուջը, Խառանը, Եդեսիան (Ռուհա), Ռաս Բայֆան ու Շիմշաթը: Ջազիրայի նահանգներից են այն [չրջանները], որոնք կոչվում են Սահմանային ամրություններ (Սուղուր), այսինքն՝ Շիմշաթը, Մայաթիան, Զապետրան (Զիրաթրա), Մարաշը, Հաղասը, Սամոսատը, Հիսն Մանսուրը: Ջազիրայի նահանգները երկու մասին են բաժանվում՝ մեկը կոչվում է Դիար Ռարիա, մյուսը՝ Դիար Մուդար:

Ասորիքի նահանգներն են՝ Հալեբը, Կիննասրինը, Անտիոքը (Անթաքիա), Շայզարը, Եպիփանիան (Համա), Եմեսան (Հիմս), Ապամեան (Ֆամիա), Հելիոպոլիսը (Բաալբեկ), Դամասկոսը (Դիմաշկ), Տիրերիականը (Թարարիա), Ռամլան և Իյլան: Ասորիքում կան նահանգներ, որոնք Ասորիքի սահմանային ամրություններ են կոչվում (ալ-սուղուր այ-շամիյա) և դրանք են՝ Ադանան, Մամեստիան (Մասսիսա), Տարսոնը (Թարսուս), Անազարբան (Այն Զարբա), Հարունիան, այ-Քանիսա այ-Սաուդան (Սև Եկեղեցի), Ավասիմը, Անտիոքը, Տիզինը, Կուրուսը, Մանբիջը, Տլուքը (Դուլուք) և Ռաարանը:

Օմար իբն այ-Խաթթաբի օրոք նրա մոտ էին հավաքվում Եմենի և այլ վայրերի արար պատվիրակությունները, իսկ նա կառավարիչներ էր նշանակում և ուղարկում Ասորիք: Օմարը Ասորիքը չորս զինվորական դոտիների (աջնադ) էր բաժանել ու հանձնել իր կառավարիչներին, որոնք էին՝ Աբու Ուբայդա իբն ալ-Ջառահը, Խալիդ իբն ալ-Վալիդը, Եզիդ (Յազիդ) իբն Աբու Սուֆիանը և Ամր իբն այ-Ասը: Ասորիքը մնաց սույն զինվորական բաժանումներով, մինչև որ Եզիդ իբն

Մուավիա [խալիֆան] ավելացրեց Կիննասրինը, որը Ջազիրայի հողերից էր և այսպիսով Ասորիքի զինվորական գոտիները չորսը դարձան՝ Հորդանանի (Ուրդուն) ջունդը, որը Տիբերիականին է, Պաղեստինի ջունդը, որը Ռամլայինն է, Դամասկոսի ջունդը և Կիննասրինի ջունդը:

Սավադը տասներկու նահանգ (քուրա) ունի և ամեն մի նահանգ ոստան (իստան)[34] է և նրա թասուջները[35] վաթսունն են:

ԲԱՂԴԱԴՆ ՈՒ ՆՐԱ ՀԱԿԻՐՃ ՆԿԱՐԱԳՐՈՒԹՅՈՒՆԸ

էջ 108–109

Այս նահանգի (Սավադ) մայրաքաղաքը (միսր) Խաղաղության քաղաքն է (Մադինատ ալ-Սալամ), որը կոչվում է Բաղդադ: Բաղդադը վայրի նախկին անունն է, ուր ասվում է թե հին դարերում կուռքերի վայր է եղել: Սա Բաբելոնի (Բաբիլ) հողն է, իսկ Բաբելոնը այս կողմերում հնագույն բնակավայր է: Հին թագավորներն այստեղ են հաստատվել և ասվում է, որ Նոյի որդիներն այստեղից են բաժանվել:

Երբ Օմայանների (Բանու Ումայյա) թագավորությունը վերացավ, Աբու-լ-Աբբաս [խալիֆան] իր իշխանության օրերին հաստատվեց Անբարում[36], մինչև կյանքին հրաժեշտ տալը: Որպես խալիֆա նրան հաջորդեց Աբու Ջաաֆար ալ-Մանսուրը, որը փոխադրվեց Բաղդաղ և կառուցեց Խաղաղության քաղաքը: Տիգրիս գետը հոսում է այս քաղաքի միջով և գալիս է Ջազիրայի ու Հայաստանի լեռներից: Բաղդադի բուն շինությունները, որոնք կոչվում են Խաղաղության քաղաք գտնվում են Տիգրիսի արևմտյան ափին և կառուցված են Մանսուրի կողմից:

Սա ամրակուռ քաղաք է, ունի կրկնակի պարիսպներ, իսկ երկու պարիսպների միջև կառուցված է ցածր նախապարիսպ (ֆասիլ), պարսպից դուրս կա խրամատ, որի եզերքները ծեփով (գիպս) ու աղյուսով են պատած: Քաղաքն ունի չորս դռներ, ամեն մի դռան վրա կանաչ գմբեթ կա, ամեն մի գմբեթի տակ՝ դավիթ (հավաքավայր, մաջլիս), կաղնու փայտե սյուների վրա և նայում է դեպի Բաղդադ: Նրա դռներից մեկը կոչվում է Խորասանի դուռ, երկրորդը՝ Բասրայի դուռ, երրորդը՝ Քուֆայի դուռ, չորրորդը՝ Ասորիքի դուռ:

Քաղաքի մեջտեղում է Աբու Ջաաֆար [խալիֆայի] կառուցած պալատը, որը կոչվում է Ոսկե դուռ (բաբ ալ-զահաբ): Ամեն մի դռնից դուրս է գալիս մի մեծ լայն փողոց, իսկ փողոցների վրա կամարներ կան ծեփով (գիպս) ու աղյուսով պատրաստված: Արտաքին պարսպի վրա չորս երկաթե դուռ կա: Առաջին դռնից մտնողը հանդիպում է ցածր նախապարսպին, հետո պետք է պտույտ կատարի քաղաքի

չուրջը, որպեսզի հանդիպի մի ուրիշ երկաթե դուռ, որի վրա դմբեթ կա: Քաղաքում կա մայր մզկիթ, կառուցված ծեփից ու աղյուսից, կաղնու փայտե սյուներով, իսկ առաստաղը պատած է կաղնու փայտով և լաջվարդով զարդարված:

ԿՈՍՏԱՆԴՆՈՒՊՈԼԻՍԻ, ՆՐԱՆՈՒՄ ԵՂԱԾՆԵՐԻ ՈՒ ՀՈՌՈՄՆԵՐԻ (ՌՈՒՄ) ԹԱԳԱՎՈՐՈՒԹՅԱՆ ՆԿԱՐԱԳՐՈՒԹՅՈՒՆԸ

էջ 119-123

Հարուն իբն Յահիան պատմել է, որ ինքը ձիերի ընկնելով տարվել է ծովի ճանապարհով Ասկալոնից Կոստանդնուպոլիս: Երեք օր ճանապարհորդելուց հետո հասել են մի քաղաք, որը կոչվում է Ատտալիա (Անթալիա)[37], և դտնվում է Միջերկրական (Ռում) ծովի ափին: Այստեղից տարել են փոստային ձիերի միջոցով և երեք օր լեռների, հովիտների ու մշակված հողերի միջով ճանապարհորդելուց հետո հասել են մի քաղաք, որը կոչվում է Նիկիա[38], մի մեծ ու մարդաշատ քաղաք: Երեք օր հետո հասել են Սանկարա[39] կոչված քաղաքը, մի փոքրիկ քաղաք տեղավորված մեկ դաշտի մեջ:

«Ապա, - ասում է Հարունը, - մենք ոտքով ղնացինք, ապա դաշտում քայլելով, ձախ և աջ կողմերում տեսնելով հոռոմների գյուղեր, երկու օրվա ընթացքում հասանք ծովը, նավ նստեցինք ու մեկ օրում հասանք Կոստանդնուպոլիս»:

Սա մի մեծ քաղաք է, որի [տարածությունը] տասներկու փարսախով տասներկու փարսախ է, իսկ նրանց փարսախը, ինչպես ասում են, մեկուկես մղոն է: Նա արևելյան կողմից ծովով է շրջապատված, իսկ արևմտյան կողմում տարածված է այն դաշտը, որի միջով անցնում է Հռոմի (Ռումիա) ճանապարհը: Ունի ամրակուռ պարիսպ (բերդ): Այն դուռը, որից անցնում են Հռոմի ճանապարհը դուրս գալու համար, ոսկուց է, նրա մոտ կանգնած են պահապաններ և այն կոչվում է Ոսկե դուռ (բաբ ալ-դահաբ): Դռան վրա կան հինգ արձաններ, որոնք ներկայացնում են փղեր և մեկ ուրիշ [արձան], որը կանգնած մարդ է և փղերի սանձն է բռնել: Նա ունի մի ուրիշ դուռ ևս թերակղզու կողմից, որը կոչվում է Բիղաս (Բիղաս) և այստեղ թագավորը (կայսրը) գալիս է զբոսնելու: Սա երկաթե դուռ է:

Քաղաքի կենտրոնում գտնվող եկեղեցու կողքին կա արքունի պալատը (բալաթ), որը մի ամրոց է: Նրա կողքին կա մի վայր, որը կոչվում է հիպոդրոմ (ալ-բուդրուն), որը նման է ասպարեզի (մայդան), ուր գալիս ու հավաքվում են պատրիկները: Քաղաքի կենտրոնում գտնվող իր պալատից թագավորը տեսնում (հսկում) է նրանց: Պալատում կան բրոնզից (սուֆր) ձուլված կուռքեր, որոնք ձիերի, մարդ-

կանց, վայրի կենդանիների, առյուծների և այլ կերպարանքներ ունեն:

Հիպպոդրոմի արևմուտքում, Ոսկե դռան կողմը երկու դուռ կա, որոնց մոտ բերում են ութ ձի: Այնտեղ լինում է երկու ոսկե կառք, որից ամեն մեկին չորս ձի են լծում: Կառքերի վրա բարձրանում են երկու մարդ, որոնք հագել են ոսկեթել դրծվածքեղենից դգեստներ: Ապա թողնում են կառքերին լծված ձիերին, որ վազեն և նրանք անցնում են վերոհիշյալ դռներից ու երեք անգամ պտտվում են կուռքերի չուրջը: Ով ընկերոջից առաջ հասնի, արքունի տնից նրան նետում են ոսկե մանյակ ու մեկ ռաթլ ոսկի: Կոստանդնուպոլսի ամբողջ ընակչությունը ներկա է լինում այս մրցումներին ու դիտում:

Արքունի պալատի չուրջը կա մի պարիսպ, որը չրջապատում է ամբողջ ապարանքը և ունի մեկ փարսախ չրջագիծ: Նրա կողմերից մեկը ձգվում է դեպի արևմուտք՝ հասնելով ծովին: Այս պարիսպն ունի երկաթե երեք դուռ, որոնցից մեկը կոչվում է Հիպպոդրոմի (բիդրուն) դուռ, մյուսը՝ ալ-Մանքանայի դուռ, իսկ երրորդը՝ Ծովի դուռ:

Հիպպոդրոմի դռնից կարելի է մտնել մի դահլիճ, որը հարյուր քայլ (խաթուա) երկարություն ու հիսուն քայլ լայնություն ունի: Դահլիճի երկու կողմից կան ճանապարհներ, որոնք ծածկված են դիպակե գորգերով, ներքնակներով ու բարձերով և դրանց վրա կանգնում են քրիստոնեացած սեամորթներ, իրենց ձեռքին կրելով ոսկեզօծ վահաններ ու ոսկեզօծ նիզակներ:

Ալ-Մաքանա դռնով կարելի է մտնել մի դահլիճ, որն ունի երկու հարյուր քայլ երկարություն և հիսուն քայլ լայնություն: Հատակը ծածկված է մարմարով ու նրա երկու կողմերում կան ճանապարհներ, որոնց վրա կանգնած են աղեղը ձեռքին բռնած խազարներ: Դահլիճում կա չորս բանտ՝ մեկը մահմեդականների, մյուսը՝ Տարսոնի մարդկանց, մեկ ուրիշը՝ ժողովրդի համար, իսկ չորրորդը գտնվում է պահակազորքի պետի տրամադրության տակ:

Ծովի դռնով կարելի է մտնել մի դահլիճ, որն ունի երեք հարյուր քայլ երկարություն և հիսուն քայլ լայնություն: Հատակը ծածկված է կարմիր աղյուսե սալերով: Դահլիճի աջ և ձախ կողմերում կան ճանապարհներ գորգով ծածկված, որոնց վրա կանգնած են թուրքեր, ձեռքներին բռնած աղեղներ ու վահաններ: Դահլիճն անցնելուց հետո մտնում են մի բակ, երեք հարյուր քայլ [մեծությամբ], որի դիմացը կախված է մի վարագույր այն դռան վրա, որը տանում է արքունի տունը (դար):

Ներս մտնողի ձախ կողմում գտնվում է արքունի եկեղեցին, որն ունի տաս դուռ, չորսը՝ ոսկուց և վեցն՝ արծաթից:

[Եկեղեցու] օթյակում, ուր թագավորն է կանգնում, կա մի [հատուկ] տեղ չորսով չորս կանգուն, ընդելուզված (ագուցված) մարգարիտներով (դուրը) և կարմիր հակինթներով (յակութ): Արմենակալը,

որին հենվում է, նույնպես ընդլուզված է մարգարիտներով ու հակինթներով: Խորանի (զոհասեղան) զուտն ունի չորս մարմարե միակտուր քանդակված սյուներ: Խորանը, որի վրա քահանան աղոթք է կատարում, ունի հինգ թիզ (չիրը) երկարություն և վեց թիզ լայնություն, պատրաստված է հալվեի փայտից, ընդլուզված մարգարիտներով ու հակինթներով: Թաղավորի քահանան նրա դիմացն է կանգնում: Եկեղեցու բոլոր առաստաղները կամարակապ են և [ծածկված] ոսկով ու արծաթով: Այս եկեղեցում չորս բակ կա, ամեն մեկը երկու հարյուր քայլ երկարությամբ և հարյուր քայլ լայնությամբ: Արևելյան բակում մարմարի մեջ փորված մի ավազան կա, որն ունի տասը կանգուն երկարություն և տասը կանգուն լայնություն: Նրա գլխին մի մարմարե սյուն կա, որը զետնից չորս կանգուն բարձր է: Վերևում կառուցված է մի կապարե գմբեթ, որից վերև կա մի ուրիշ գմբեթ արծաթից, նստած տասներկու սյուների վրա, ամեն մեկը՝ չորս կանգուն: Սյուներից ամեն մեկի գլխին կենդանիների արձաններ կան, ընդ որում առաջինի վրա կա բաղե, երկրորդի վրա՝ զառնուկ, երրորդի վրա՝ ցուլ, չորրորդի վրա՝ աքաղաղ, հինգերորդի վրա՝ առյուծ, վեցերորդի վրա՝ էգ առյուծ, յոթերորդի վրա՝ գայլ, ութերորդի վրա՝ կաքավ, իններորդի վրա՝ սիրամարդ, տասներորդի վրա՝ ձի, տասնմեկերորդի վրա՝ փիղ, տասներկուերորդի վրա՝ հրեշտակ:

Գմբեթի մոտ, այդ բակում երկու հարյուր քայլի վրա, մի ջրամբար կա, որտեղից ջուր է բերվում արձանների համար, որոնք սյուների գլխին են: Տոնական օրերին այդ ջրամբարը լցնում են տասը հազար անոթ գինի, ապա նրա մեջ թափում են տասը հազար անոթ սպիտակ մեղր: Գինուն բուրմունք են տալիս լցնելով մի ուղտի բեռ անուշահոտ նարդոս, մեխակ, կինամոն (դարսինի): Ջրամբարն այնպես է փակվում, որ այնտեղ ոչինչ չի կարելի տեսնել: Երբ թաղավորը եկեղեցի մտնելու համար պալատից դուրս է գալիս, աչքն ընկնում է արձաններին ու գինուն, որը հոսում է նրանց բերաններից ու ականջներից, թափվելով ու լցնելով ավազանը: Թագավորի շրջապատի անձնավորությունները, որոնք եկել են նրա հետ տոնակատարությանը ներկա լինելու, այդ գինուց մեկական անգամ խմում են:

Երբ վարագույրը բացվում է և մտնում են պալատ, անցնում են մի մեծ դահլիճ, որը չորս հարյուր քայլ երկարություն ու լայնություն ունի, սալահատակված կանաչ մարմարով, իսկ պատերը զարդարված են խճանկարներով և ամեն տեսակ չքեղություններով: Հենց մեկը մտնում է պալատ, իր աջ կողմում տեսնում է արքունի զանձարանը, ուր ներսում գտնվում է կանգնած ձիու արձան, վրան ձիավոր, իսկ աչքերը երկու կարմիր հակինթներ են: Իսկ ձախ կողմում տեսնում է մի դահլիճ, երկու հարյուր քայլ երկարությամբ և հիսուն քայլ լայնությամբ: Նրանում կա մի սեղան կնոջ (խալանջ) փայտից պատրաստ-

ված, մի ուրիշը՝ փոքրոսկոհ. մի երրորդը՝ ոսկուց, որը դրված է խորքում:

Երբ տոնակատարությունը վերջանում է, թագավորը դուրս է գալիս եկեղեցուց, մտնում է այդ դահլիճը, նստում խորքում ոսկե սեղանի առջև: Դա լինում է [Քրիստոսի] ծննդյան օրը: Թագավորը հրամայում է բերել մահմեդական դերիներին ու նստեցնել այդ սեղաններին:

Երբ թագավորը նստած է լինում խորքում, բերում են չորս ձիակառքի վրա դրված չորս ոսկե սեղաններ, որոնք, ինչպես ասում են, առաջինը պատկանել է Դավթի որդի Սողոմոնին և ընդելուզված է (ադուցված) մարգարիտներով ու հակինթներով: Երկրորդը՝ Դավթինն է, նույնպես ընդելուզված, երրորդը Կարունի սեղանն է, իսկ չորրորդը Կոստանդին թագավորի (կայսեր) սեղանն է: Այդ սեղանները նրա առջևում են գնում, բայց վրան չեն ուտում: Դրանք այնտեղ թողնում են այնքան ժամանակ, որ թագավորը նստած է սեղանի առջև, սակայն երբ վեր է կենում, նրանք տանում են սեղանները:

Ահա այս ժամանակ է, որ բերում են մահմեդական դերիներին: Սեղանների վրա լինում են մեծ քանակությամբ տաք և սառը կերակուրներ: Թագավորի մունետիկը (մունադի) աղդարարում է հետևյալ խոսքերը. «[Երդվում եմ] թագավորի գլխով, որ այս կերակուրներից ոչ մեկի մեջ չկա խոզի միս»: Այդ կերակուրները նրանց բերում են ոսկե ու արծաթե պնակների մեջ:

Վերջապես բերում են մի գործիք, որը կոչվում է երգեհոն (ալ-ուրկանա): Սա մի քառակուսի փայտե [գործիք] է, ճնշիչ մամուլի ձևով, ծածկված հաստ կաշիով: Այդ գործիքի մեջ դրված է բրոնզե վաթսուն խողովակ: Այդ խողովակների գլուխները, մինչև նրանց երկարության կեսը, գործիքից դուրս են ցցված: Խողովակները պղնձի վրա ոսկով են ծածկված և ամեն մեկի փոքր մասն է երևում, համեմատած իրենց երկարությանը, քանզի մեկը մյուսից մեծ է: Այս քառակուսի գործիքի կողքին կա մի ծակ, որի մեջ միացված է մի փուքս դարբինի մոտ եղածի նման: Երեք խաչ են բերում, որից երկուսը երգեհոնի երկու ծայրերին են դնում, իսկ մեկը՝ մեջտեղում: [Երգեհոնահար] վարպետը (ուստաղ) գործի է դնում այդ խողովակները, ամեն մի խողովակ հատուկ ձայն է հանում, ըստ վարպետի գործողության, և դա [կատարվում է] թագավորի պատվին, մինչդեռ բոլոր հրավիրյալները նստած են լինում իրենց սեղաններին: Այդ ժամանակ մտնում է քսան մարդ, որոնց ձեռքին կան հուլբակներ, այսինքն ծնծղաներ և նվագում են ինչքան ժամանակ, որ ճաշը տևում է: Խնջույքը շարունակվում է տասներկու օր:

Վերջին օրն ամեն մի մահմեդական գերի ստանում է երկու դինար, երեք դիրհեմ: Ապա թագավորը վեր է կենում և դուրս գալիս հիպոդրոմի (բիդրուն) դռնից:

ԹԱԳԱՎՈՐԻ (ԿԱՅՍՐԻ) ԵՐԹԸ ՄԵԾ ԵԿԵՂԵՑԻ, ՈՐԸ ԺՈՂՈՎՐԴԻ ՀԱՎԱՔԱՎԱՅՐՆ Է

էջ 123 -127

[Թագավորը] հրամայում է, որ պալատի դռնից մինչև քաղաքի կենտրոնում գտնվող ժողովրդի հավաքավայր եկեղեցին, իր անցած ճանապարհը ծածկված լինի դորգերով և որ ճանապարհին չաղ տան մրտենու [ճյուղեր] և կանաչ տերևներ, ինչպես նաև աջ ու ձախ կողմերում ոգատերը զարդարված լինեն դիպակով:

Երբ նա դուրս է գալիս, նրա առջևից գնում են տաս հազար ծերունիներ, կարմիր դիպակ հագած, մազերն ուսերին թափված և առանց գլխանոցի: Նրանց հետևում են տաս հազար երիտասարդներ, հագած սպիտակ դիպակ: Ամենքը հետիոտն են: Ապա գալիս են տաս հազար մանկլավիկներ (դուլամ, տղա)՝ կանաչ դիպակ հագած, հետո տաս հազար ծառաներ՝ հագած երկնագույն դիպակ, իսկ ձեռքներին ոսկեզօծ տապարներ: Գալիս են հինգ հազար միջին տարիքի ներքինիներ հագած խորասանյան մուլհամ (կես մետաքս), ձեռքներին ոսկե խաչեր: Սրանց հետևում են տաս հազար թուրք և խաղար մանկլավիկներ գույնզգույն զոլավոր բաճկոններով, ձեռքներին նիզակներ ու ոսկով զարդարուն վահաններ:

Նրանցից հետո գալիս են հարյուր պատրիկներ՝ մեծամեծներից, հագած ամեն գույնի դիպակ, ձեռքներին ոսկե բուրվառներ, որոնց մեջ վառվում է [Ջավայի] հալվե (հալվախունկ): Հետևում են տասներկու պատրիկ, ամենաբարձր կարգի, հագած ոսկեթել դղեստներ և ամեն մեկը ձեռքին ունի ոսկե գավազան: Նրանցից հետո գալիս են հարյուր մանկլավիկներ, արժեքավոր գգեստներով, գունավոր երիզով, մարգարիտներով զարդարված, կրելով մի ոսկե սնդուկ, որի մեջ կա Թագավորի այն գգեստը, որն աղոթքի ժամանակ պետք է կրի: Ապա [Թագավորի] հենց առջևից գնում է մի մարդ, որ կոչվում է ալոահում (արքո՞ն), որը լոութիւն է պահանջում մարգկանցից ասելով՝ լոութիւն, ինչպես նաև մի ծերունի՝ ձեռքին մի կոնք և ոսկե սափոր ընգելուզված մարգարիտներով ու հակինթներով:

Վերջապես գալիս է Թագավորը թանկարժեք գգեստներով, կոչված ալլաքսիմա (ալ-աքսիմոն), որը մետաքսի մեջ գործված գոհարեղեններից է պատրաստված: Գլխին ունի թագ, ոտքին՝ երկու մուճակներ՝ մեկը սև, մյուսը՝ կարմիր: Ետևից գալիս է վեզիրը: Թագավորն իր ձեռքին բռնում է մի ոսկե տուփ, որի մեջ հոգ կա: Նա ոտքով քայլում է և հենց որ երկու քայլ է անում, վեզիրը հունարեն ասում է [...], որը նշանակում է՝ հիշեցեք մահը: Երբ նա ասում է, Թագավորը կանգ է առնում, բացում տուփը, նայում հոդին, համբուրում ու արտասվում: Այսպես քայլում է մինչև հասնում է եկեղեցու դուռը:

Այդ ժամանակ մարդը (ծերունին) բերում է կոնքը և սափորը. թագավորը ձեռքերը լվանում է և ասում՝ ես անմեղ եմ բոլոր մարդկանց արյունից: Աստված ինձանից չի պահանջելու նրանց արյունը, քանզի ես վրայիցս գցում եմ քո վզին[40]: Ապա հանում է վրայի զգեստներն ու տալիս վեզիրին: Նա վերցնում է Պիղատոսի դրությունը, այսինքն այն մարդու, որն իրեն անմեղ է հայտարարել Քրիստոսի արյան համար և այն դնում է վեզիրի վզին ասելով՝ կառավարիր արդարությամբ, ինչպես Պիղատոսը կառավարել է արդարությամբ: Վեզիրն այս ամենն իր հետ շրջում է Կոստանդնուպոլսի շուկաներում և նրան գոչում են՝ կառավարիր արդարությամբ, ինչպես թագավորը քեզ հանձնարարել է կառավարել ժողովրդին:

Ապա թագավորը հրամայում է եկեղեցի մտցնել մահմեդական գերիներին, որոնք նայում են զարդերին ու թագավորին և երեք անգամ գոչում են՝ Աստված թող երկարացնի թագավորի կյանքը բազում տարիներ: Իսկ թագավորը հրամայում է նրանց պատվո զգեստներ տալ:

Թագավորի ետևից բերում են երեք գորշ ձիեր, ոսկե թամբերով, ընդելուզված մարգարիտներով ու հակինթներով և ծածկված դիպակե ծածկոցներով, որոնք նույնպես մարգարիտներով ու հակինթներով են զարդարված: Նրանց վրա հեծյալներ չկան և մտցնում են եկեղեցի, ուր նրանց սանձերը կախված են: Հենց որ կենդանիներից մեկը սանձը բերնով վերցնի, ասում են՝ մենք հաղթել ենք իսլամի երկրին: Իսկ, ընդհակառակը, եթե կենդանին հոտոտի սանձը և ետ դառնա, առանց մերժելու սանձին, ասում են՝ այս կենդանին ծագում է նրանից, որը պատկանել է Ավսթաթին: Ապա թագավորը թողնում է եկեղեցին ու վերադառնում իր պալատը:

Եկեղեցու արևմտյան կողմում տաս քայլի վրա կա հարյուր կանգուն բարձրությամբ մի սյուն, որը բաղկացած է իրար կպած բազում սյուներից և շրջապատված է արծաթե շղթաների ցանցով: Սյան գագաթին կա մարմարե քառակուսի սեղան, չորսով չորս կանգուն, որի վրա գտնվում է մարմարե դամբարան, միջին այդ եկեղեցին կառուցող Հուստինիանոսի (Ասթիլիանուս) [մարմինը]: Դամբարանի վրա կանգնած է ձիու բրոնզե արձան, իսկ ձիու մեջքին Հուստինիանոսն է նստած, գլխին ոսկե թագ՝ մարգարիտներով ու հակինթներով ընդելուզված: Ասվում է, որ դա հենց նրա թագն է: Նա աջ ձեռքը բարձրացրել է, կարծես ժողովրդին կանչում է Կոստանդնուպոլիս:

Եկեղեցու արևմտյան դռան վերևում կա ժողովատեղի (մաջլիս), որը քսանչորս գուռ ունի, ըստ ցերեկվա ու գիշերվա ժամերի, ամեն մեկը՝ մյուսից մի թիզ հեռու: Հենց որ մի ժամ լրանա, դռներից մեկն ինքնաբերաբար բացվում է և ապա, փակվելու դեպքում դարձյալ ինքնաբերաբար է փակվում: Ասվում է, որ այդ ժամացույցը

սարքել է Ապոլոնիոսը (Բուլունիուս):

Հոռոմների ձիերը լավ են մարզված: Նրանք ոչ հեռանում են, ոչ էլ բռնվելու կարիք ունեն, երբ զորականները ձիուց իջնում են: Նրանք չեն վրնջում ու չեն շարժվում: Բավական է նրանց ասել՝ ստա (չթա, կանգնիր) և նրանք կանգնած մնում են մինչև որ նրանց աները թագավորի մոտից դուրս գա: Որոշ մարդկանց հարցրել եմ այդ մասին: Նրանք ինձ տարել են ձիու երեք բրոնզե արձանների մոտ, որոնք մարզվել են արքունի դռանը և պատրաստված են եղել Ապոլոնիոս իմաստունի ձեռքով որպես հմայիլ (թալիսման) ձիերին արգելելու, որ չվրնջան, կամ մեկը մյուսին չնեղացնի:

Արքունի դռանը կան նաև չորս բրոնզե օձեր, որոնք իրենց պոչերն են կծում: Դա հմայիլ է օձերի դեմ, որ չարիք չգործեն: Որևէ երեխա կարող է մոտենալ օձին և բռնել, իսկ սա չի վնասի նրան:

Քաղաքի Ոսկե դռան կողմը կարելի է տեսնել մի կամար կառուցված քաղաքի ֆորումի (սուկ. չուկա) մեջտեղը, որի տակ երկու կուռք կա. մեկը նշան է անում և թվում է թե ասում է՝ եկ, մյուսը նույնպես նշան է անում և կարծես ասում է՝ սպասիր մի պահ: Դրանք երկու հմայիլներ են: Այնտեղ բերում են, որոնց պետք է աղատեն և կանգնեցնում երկու կուռքերի միջև: Միաժամանակ մի սուրհանդակ գնում է թագավորին զեկուցելու: Եթե սուրհանդակը վերադառնալու ժամանակ գերիներին գտնի նույն տեղում կանգնած, նրանց վերստին տանում է բանտ: Եթե ընդհակառակը՝ սուրհանդակը նրանց գտնի երկու կուռքերից այն կողմ, նրանք մահապատժի են ենթարկվում և ոչ ոքի չեն խնայում:

Կոստանդնուպոլիսն ունի մի ջրանցք (գետ), որը գալիս է Բուլղար կոչված երկրից: Այս գետը հոսում է քսան օրվա քայլելու ճանապարհ անցնելով և քաղաք մտնելուց հետո բաժանվում է երեք ճյուղի: Մեկը գնում է թագավորի պալատի կողմը, մյուսը՝ մահմեդականների բանտի կողմը, իսկ երրորդը՝ պատրիկների և ընդհանրապես բնակիչների բաղնիքների կողմը: Բանն այն է, որ նրանք խմում են մի ջուր, որը կիսով չափ աղի և կիսով չափ քաղցր է:

Բուլղարները պատերազմում են հոռոմների դեմ, իսկ հոռոմները նրանց դեմ:

Հարունն ասում է, որ Կոստանդնուպոլսի շրջակայքում կան վանականների մենաստաններ: Կոստանդնուպոլսի դռան մոտ կա մի վանք, որը կոչվում է Փրկչի վանք (Դայր Սաթիրա, հուն.), ուր ապրում են հինգ հարյուր վանականներ: Դետը, որ մտնում է քաղաք և երեք մասի բաժանվում, անցնում է այս վանքի միջով:

Քաղաքի հյուսիսային կողմում, մեկ փարսախ հեռավորության վրա կա մի վանք կոչված Մունիս, ուր ապրում է հազար վանական: Իսկ քաղաքի արևելյան կողմը, չորս փարսախի վրա, մի վայրում չորս

վանք կա տասներկու հազար վանականներով: Մեկը կոչվում է Մունիս, մյուսը՝ Ֆուսադիր, երրորդը՝ Կուկիյայ, իսկ չորրորդը՝ Մարիամի վանք: Քաղաքի արևմուտքում կա նաև երկու վանք՝ վեց հազար վանականներով:

ՀՆԴԿԱՑ ԵՐԿՐԻ ՆԿԱՐԱԳՐՈՒԹՅՈՒՆԸ

էջ 132

Արու Արդալլահ Մուհամմադ իբն Իսհակը հիշել է՝ թե Հնգկաց արքաներն ընդհանրապես չնությունը (զինա) թույլատրելի են համարել, բացի Կումարի թագավորից, որի քաղաքը մտել եմ, նրա մոտ երկու տարի մնացել և չեմ տեսել մի թագավոր, որ խմիչքը [արգելելու] հարցում նրանից ավելի խիստ և հետևողական լինի: Նա մահվամբ էր պատժում չնությունը և խմելը:

[.....]

Ապա հաջորդում է Հայոց երկիրը (բիլադ ալ-Արման): Սրանք (հայերը) գեղեցիկ են և իրենց արու ղավակներին փոքր հասակում ամուսնացնում են, գտնելով որ դա ավելի լավ է և ճիշտ, քան չնությունը:

ԽԱԶԱՐՆԵՐԸ

էջ 139

Պաձինակների (պեչենեգների)[41] երկրի ու Խազարաց միջև տաս օրվա քայլելու ճանապարհ է տափաստանների ու անտառների միջով: Այս երկու երկրների միջև չկան ուղիներ և ուղիղ ճանապարհներ, այլ հասնում են Խազարաց երկիրը, ինչպես ասվեց, անտառների ու թավուտների միջով:

Խազարական հողն ընդարձակ է, հասնելով մեծ լեռներին (Կովկաս), որոնց հեռավոր ծայրերում ապրում են Թուլասը և Լուղարը և ապա ձգվում է մինչև Տփղիսի (Տաֆլիս) լեռները:

Նրանց թագավորը կոչվում է Իշա, իսկ մեծ թագավորը Խազարաց խաքանն[42] է: Վերջինս միայն անվամբ է իշխում, իսկ իրական իշխանությունը պատկանում է Իշային, քանի որ կառավարման և զորքի ղեկավարման մեջ այնպիսի մեծ հեղինակություն ունի, որ ոչ ոքի հաշիվ չի տալիս, թեկուզ ձևականորեն իրենից բարձրին:

Նրանց մեծ տիրակալը, ինչպես նաև Իշան ու նրա մոտ եղած զորավարները, մեծամեծները դավանում են հրեական կրոնը[43]: Մնացած խազարները դավանում են մի կրոն, որը մոտ է թուրքերի կրոնին:

Նրանց գլխավոր քաղաքը Սար Աշինն է, կա նաև մի այլ քաղաք, որը կոչվում է Հար Նիյա կամ Հաբնիլա[44]: Ձմռանը խազարները ապրում են այդ երկու քաղաքներում, իսկ երբ դարուն է սկսվում, նրանք դուրս են գալիս տափաստանները և չեն հեռանում մինչև ձմռան գալը: Այդ երկու քաղաքներում կան մահմեդականներ և նրանք ունեն իրենց մզկիթները, իմամները, հավատացիները (մուեզզին) և դպրոցները (քատատիբ):

Նրանց թագավորը՝ Իշան, ազդեցիկ անձանց ու բարեկեցիկներին պարտավորեցրել է ձիավորներ հայթայթել, ըստ իրենց կարողության և սպրուստի հնարավորությունների: Խազարները ամեն տարի արշավում են պածինակների դեմ:

Իշան անձամբ գլխավորում է արշավանքները և իր զորքերով դուրս է գալիս կռվի: Նրանց [ռազմիկները] շատ գեղեցիկ են: Երբ այդ զորքերը հարձակվում են որևէ մեկի վրա, լրիվ սպառազինությամբ են գնում, հարուստ զարդարանքով, դրոշներով և պինդ զրահներով: [Իշայի] հեծելազորքը բաղկացած է տաս հազար ձիավորից, որոնց մեջ կան թե պարտադիր ծառայությամբ թագավորից ռոճիկ ստացող ռազմիկներ, թե հարուստների միջոցներով զինվող [ձիավորներ]: Երբ Իշան որևէ տեղ է գնում, նրա առջևից տարվում է մի տեսակ հովանոց դափի ձևով, որը կրում է մի ձիավոր: Ապա գալիս է Իշան, իսկ ետևից զորքերը՝ երբեք աչքերը չհեռացնելով այս հովանոցի վայրից: Եթե հաղթում ու ավար են վերցնում, հավաքում են ճամբարում և Իշան ընտրում ու վերցնում է իր ցանկացածը, իսկ մնացած ավարը բաժանվում է զորքի մեջ:

ՍԱՐԻՐԸ

էջ 147-149

Խազարաց [երկրից] մինչև Սարիր տասներկու օրվա քայլելու ճանապարհ է տափաստանի միջով, իսկ հետո երեք օրվա ճանապարհ անցնում է բարձրաբերձ լեռների ու հովիտների միջով, մինչև հասնում է թագավորի ամրոցը, որը լեռան գլխին է, չորսով չորս փարսախ [մեծությամբ] և շրջապատված քարե պարսպով:

Թագավորն ունի ոսկե գահ (սարիր) և արծաթե գահ: Ամրոցի բնակիչներն ամենքը քրիստոնյա են, իսկ թագավորության մնացած բնակիչները բոլորն անհավատ (քաֆիր) են: Թագավորի իշխանության տակ քսան հազար կիրճ կա, որտեղ տարբեր ցեղեր են ապրում և ունեն կալվածներ ու գյուղեր: Նրանք երկրպագում են չոր գլխին:

Երբ նրանց մոտ որևէ մեկը մեռնում է, [հանգուցյալին] դնում են պատգարակի վրա, դուրս բերում հրապարակ և այնպես թողնում են

երեք օր՝ պատգարակի վրա: Ապա քաղաքի բնակիչները ղենք ու ղրահով, ձի հեծած, դնում են հրապարակ. նիզակները ցցում են հանգուցյալի դեմ, պտտվում պատգարակի շուրջը, նիզակներով սպառնում են, սակայն չեն խփում:

Հարցրեցի այդ արարքի մասին և նրանք պատասխանեցին, թե մեղ մոտ մի մարդ կար, որը մեռավ ու թաղվեց, սակայն երեք օր անց գերեզմանից ձայն լսվեց: Ուստի հանգուցյալին երեք օր թողնում ենք և չորրորդ օրը վախեցնում ենք զենքով, որ եթե հոգին զուրս եկած լինի, վերադառնա մարմինը: Այս սովորությունն արդեն երեք հարյուր տարի է գոյություն ունի:

Նրանց թագավորը կոչվում է Ավար: Նրա ամրոցի աջ կողմից ձգվում է մի ճանապարհ հսկա լեռների ու խիտ անտառների մեջ, որը տասներկու օր քայլելուց հետո հասնում է Խայզան[45] կոչված քաղաքը: Նրանք ունեն Ատրներսեհ (Աղարնարսի) կոչված մի թագավոր, որը երեք կրոն է դավանում: Ուրբաթ օրը աղոթում է մահմեդականների հետ, շաբաթ օրը՝ հրեաների հետ, իսկ կիրակի օրը՝ քրիստոնյաների հետ: Ամեն մի թագավոր, երբ իշխանության գլուխ է անցնում, մտածում է, թե՝ ամեն մի կրոնի հետևող հավատում է իր կրոնին և թե իրն է ճշմարիտը ու իր կրոնից բացի բոլորը սուտ է, իսկ ես բոլոր կրոններն ունեմ, այնպես որ բոլոր կրոնների ճշմարտությանը հաղորդակից եմ:

Նրա քաղաքից տաս փարսախ հեռավորության վրա կա Ռանհիս կոչված քաղաքը, ուր մի հսկայական ծառ կա, որը ոչ մի պտուղ չի տալիս: Քաղաքի բնակիչներն ամեն չորեքշաբթի նրա վրա տեսակ-տեսակ պտուղներ են կախում, երկրպագում են, զոհեր մատուցում:

Սաբիրի թագավորն ունի մի ամրոց, կոչված Ալալ, կամ Ղումիկ: Սա անմատչելի է և այնտեղ կա թագավորի գանձարանը: Այդ բերդը նրան տվել է Անուշիրուանը:

ԱԼԱՆՔ

Սաբիրի թագավորությունից դեպի ձախ դուրս գալով, երեք օր քայլելով կգնաս լեռներով ու մարգագետիններով, մինչև հասնես Ալանաց թագավորին[46]: Ալանաց թագավորն ինքը քրիստոնյա է, սակայն նրա թագավորության ժողովուրդը ընդհանրապես անհավատ է, կռապաշտ:

Ապա տաս օրվա քայլելու ճանապարհ կկտրես գետերի ու ծառերի մեջ, մինչև որ հասնես մի ամրոց, որը կոչվում է Դրունք Ալանաց[47] (Բաբ ալ-Լան), որը լեռան գլխին է: Լեռան ստորոտում կա մի ճանապարհ, իսկ շուրջը հսկա լեռներ են: Այս ամրոցի պարիսպը պահպանում է ամեն օր հազար մարդ նրա բնակիչներից, նշանակված լինե-

լով որպես կայազոր գիշեր ու ցերեկ [հսկելու]։

Ալանները չորս ցեղից են բաղկացած։ Պատիվն ու իշխանությունը պատկանում է այն ցեղին, որը կոչվում է Դահհաս։ Ալանաց թագավորը կոչվում է Բաղաիր և այս անունը տրվում է նրանց ամեն մի թագավորի։

Ալ-Բաբ վ-ալ-Արուար (Դարբանդ) քաղաքը Կովկաս լեռների գագաթներից ձգվում է մինչև Խազարաց ծովը և երկք մղոն խրվում ծովի մեջ։

ԻԲՆ ՌՈՒՍՏԱ

ԳԻՐՔ ԹԱՆԿԱԳԻՆ ԱՐԺԵՔՆԵՐԻ
(ՔԻՏԱԲ ԱԼ-ԱԼԱԿ ԱԼ-ՆԱՖԻՍԱ)

ԾԱՆՈԹԱԳՐՈՒԹՅՈՒՆՆԵՐ

1 Հնդկաց, Պարսից ու Զինաց ծովը – Հավանաբար նկատի ունի Հնդկական օվկիանոսը:

2 Ռումի, Իֆրիկիայի ու Ասորիքի ծովը – Միջերկրական ծով:

3 Օվկիանոս ծովը, որը Մաղրիբի ծովն է – Ատլանտյան օվկիանոս:

4 Պոնտոսի ծովը – Սև ծով: (Վ. Տ.-Ղ.):

5 Թարարիստանի ու Վրկանա (Ջուրջանի) ծովը – Կասպից ծով:

6 Ռումի, Իֆրիկիայի ու Եգիպտոսի ծով – Միջերկրական ծով:

7 Ազրիական (Ազրիաս) - Ադրիական, կամ Ադրիատիկ ծովը:

8 ... մի ուրիշ ծոց – Թերևս նկատի ունի Տիրենեյան և Լիգուրիական ծովերը միասին:

9 Կանազ ծով – Կրկին նկատի ունի Ատլանտյան օվկիանոսը:

10 Շարթա - Հավանաբար խոսքը Այլորան ծովի մասին է, որը մաս է կազմում Միջերկրականի:

11 Տանախս - Այսպես էին հին հույներն անվանում Դոն գետը:

12 Մեոտիս – Հին հույներն ու հռոմեացիք Ազովի ծովը կոչում էին Մեոտիս, տեղի Մեոտ ցեղերի անունով: Բայց իհարկե Դոն գետը ոչ թե գուրս է գալիս, այլ ընդհակառակը՝ թափվում է Ազովի ծովը:

13 Դուրս է գալիս մի ծոց – Մարմարա ծով, որը միացած է Սև ծովին և ոչ թե Ազովի, ինչպես գրում է մատենագիրը:

14 Հայկական ծովը - ենթադրարար սա Վանա լիճն է: Թեև արաբ մատենագիրների մոտ այս լիճը սովորաբար ունի երեք այլ անուն՝ Թիոիխի (Տաուեխի), Խիլաթի (Խլաթի), կամ Արջիշի(Արճեշի) լիճ:

15 Միհրան գետը – Ինդոս գետն է Հնդկաստանում (ներկայում Պակիստան), որը նաև Արարական խալիֆայության սահմանն էր արևելքում:

16 Շինկան լեռներից – Ինդոս գետը սկիզբ է առնում Տիրեթի Կայլաս լեռնաշղթայի լանջերից: (Հայկ. սովետ. հանրագիտարան, հ. 4, էջ 340):

17 Մանսուրա գետ – Ինդոս գետը:

18 Բարգանջ - գուցե Բարգանդ, տե՛ս Բալադուրի, ծնթգր. 230:

19 Փայտակարան (Բայլական) – Տե՛ս Խալիֆա իբն Խայատ, ծնթգր. 15:

20 Ալ-Լան - Ալանաց երկիր, տե՛ս Խալիֆա իբն Խայատ, ծնթգր. 53:

21 Սիսար – Քաղաք Իրանում, որը շրջապատված է Համադան, Դինավար քաղաքներով և Ատրպատականով: Արաբ մատենագիրները այն տեղադրում են Դինավար-Մարաղա ճանապարհի վրա՝ Դինավարից 20-22 փարսախ հյուսիս: (Sisar, V. Minorsky, EOI, CD-ROM, (IX: 680a)):

22 Երկու Զարերի – Մեծ և փոքր Զար գետերը, որոնք Տիգրիսի վտակներն են:

23 Հագիսա - Տե՛ս Բալադուրի, ծնթգր. 67:

24 Նահրաուան գետը - Բառարանը գետ չի հիշատակում, բայց նշում է նույնանուն գյուղի մասին: «- Նահրեվան - Դյուղ Արևմտյան Հայաստանում, Բիթլիսի նահանգի Սղերդի գավառում, Ջուգի լեռան (Արարագ) մոտ»: (ՀՀՇՏԲ, հ. 3, էջ 959):

25 Սարոս (Սայհուն) - Տե՛ս Բալադուրի, ծնթգր. 34:

26 Պիրամոս (Ջայհան) - Տե՛ս Խալիֆա իբն Խայյաթ, ծնթգր. 75:

27 Տերիկ (Արրիկ) - Քաղաք, բերդաքաղաք, ճանապարհային կայան Փոքր Հայքում, Սեբաստիայի գավառում, նրա արևելյան սահմանի մոտ, Տերիկի գավառակում, Եփրատի աջակողմյան Տերիկ վտակի ափին, Մեծ Հայքի սահմանի մոտ: Տերիկի գավառակի կենտրոնն էր: (ՀՀՇՏԲ, հ. 6, էջ 80):

28 Ալ-Բաթահ - Բասրայի նշանակում է ճահիճներ (նդ. բաթիհա), սակայն օգտագործվում է մարդաղնտին, կամ պարբերաբար հեղեղվող հողի իմաստով: Այսպես է կոչվում Եփրատի ու Տիգրիսի ստորին հոսանքի չրջանը, որը գտնվում է Քուֆա, Վասիթ և Բասրա քաղաքների միջև: (al-Batiha, M. Streck [Saleh El-Ali], EOI, CD-ROM, (I: 1039b)):

29 Ջիրուֆտ – Քիրման նահանգի մի գավառ, որը բարձրադիր է և բարերեր և, որի մեջ մտնում է նույնանուն մի քաղաք: (Djiruft, R. N. Frye, EOI, CD-ROM, (II: 553b)):

30 Սիրաջան – Քիրման նահանգի գլխավոր քաղաքներից մեկը, նրա մայրաքաղաքը մինչև 10-րդ դարը: (al-Siradjan , C. E. Bosworth, EOI, CD-ROM, (IX: 667a)):

31 Ջուր - Գոր, տես Ջահիզ, ծնթգր. 8:

32 Վարդանակերտ (Վարսան) – Տե՛ս Խալիֆա իբն Խայյաթ, ծնթգր. 52:

33 Սուղդարիկ – Տե՛ս Բալաղուրի, ծնթգր. 111:

34 Ոստան (իստան) - կամ ուստան, այսպես են արտասանում արաբները սասանյան վարչական օստան (հայ. ոստան) բառագրը, որը գոյատևեց նաև խալիֆայության օրոք: Այս անունով մի քաղաք կար Մեծ Հայքի Վասպուրական աշխարհի Ռշտունիք գավառում. Վանա լճի հարավային ափից մոտ մեկ կիլոմետր հարավ, Աղթամար կղզու դիմաց, Արտոս լեռան հյուսիս-արևմտյան լանջերին: (Ustan, C. E. Bosworth, EOI, CD-ROM, (X: 927a). ՀՀՇՏԲ, հ. 4, էջ 177):

35 Թասուջ - Գավառ:

36 Անբար – Քաղաք Միջագետքում:

37 Ատտալիա (Անթալիա) – Քաղաք Փոքր Ասիայի հարավում՝Միջերկրականի ափին:

38 Նիկիա - Տե՛ս Յակուբի (պ.), ծնթգր. 1:

39 Սանկարա - Իրաքի մի դյուղ ստորին Եփրատի մոտ, ալ-Սամաուայի և ալ-Նասիրիյայի միջև: (Senkere, M. J. E. Richardson, EOI, CD-ROM, (IX: 148)):

40 Աստվածաչունչ, Մատթ. 37, 24 Ղևտ. 16:

41 Պաչինակներ (պեչենեգներ) – Թյուրքական ցեղերի միություն Ը-Թ դարերում: Բացի թյուրքական ցեղերից, այդ միության մեջ էին մտնում նաև որոշ սարմատական և ուգրո-ֆինական ցեղեր: Մինչև Թ դարը պեչենեգները վաչկատուն կյանքով էին ապրում Արալյան ծովի ու Վոլգա գետի միջև ընկած տարածքներում: Թ դարում խազարների ու օղուզների ճնշման տակ, պեչենեգները անցան Վոլգա գետը, գուրս մղեցին Վոլգայի և Դոնի միջև գտնվող մադյարներին(ուգր) և զբաղեցրին հյուսիսային մերձսևծովյան տարածքները՝ ընդհուպ մինչև Դանուբ գետը: Պեչենեգները հաճախ հարձակումներ էին գործում Բյուզանդիայի, Հունգարիայի և հատկապես Ռուսիայի վրա: ԺԱ դարի կեսերից նրանք թուլացան, դիջեցին իրենց տարածքները պոլովցիներին, իսկ իրենք բաժանվեցին մի քանի մասի: Մի մասը անցավ Կարպատներ և Դանուբի ավազան, մյուսները հաստատվեցին Հունգարիայում, իսկ մյուսներն էլ՝ Ռուսիայի սահմանների վրա: Պեչենեգները աստիճանաբար ձուլվեցին իրենց հաստատված երկրների բնակչության մեջ: (Сов. Ист. Энц., т. 11, стр. 124-125):

42 Խազարաց խաքան - Տե՛ս խազարներ, Խալիֆա իբն Խայյաթ, ծնթգր. 44:

43 ... գավանում են հրեական կրոնը – Խազարների հրեական կրոն ընդունելու ճշգրիտ թվականը հայտնի չէ: Պատմիչների տեղեկությունների համադրումը թույլ է տալիս այն թվագրել Ը դարի վերջին քառորդով: Նախքան այդ, Խազարիայում բնակ-

վոգ հիմնականում թյուրքական ցեղերը, հեթանոս էին: Միաստվածային կրոններից հատկապես մովսիականությունն ընտրելը բացատրվում է նրանով, որ Վոլգայի ավազանը գտնվում էր հրեա առևտրականների ճանապարհի վրա, որոնք մեծ թվով համայնքներ էին հաստատել խազարիայում, փախչելով հալածանքներից և գաղթելով Բյուզանդիայից, Իրաքից ու Իրան-Միջին Ասիայից: Բայց, ինչպես որ նշում է Իբն Ռուստան, հրեական կրոնն ընդունել էին միայն խաքանը, իր գորավարները ու ավագանին, իսկ ժողովուրդը մնում էր հեթանոս: (Новосельцев, Хазарское государство, стр. 144-154):

[44] Սար Աշին, Հարնիյա – Ըստ Արտամոնովի, որն իր հերթին հիմնվում է այլ ուսումնասիրողների տեսակետների վրա, այս երկու տեղանունները Սար Աշին (կամ Սարաշն) և Հարնիյա (կամ Հարնելյա) խազարների պետության Իթիլ մայրաքաղաքի երկու թաղամասերի անվանումներն են, որոնք գտնվում էին Իթիլ (Վոլգա) գետի երկու ափերին: Նույն հեղինակը նշում է, որ Իբն Խորդադբեհի հիշատակած Խամլիջը (Տե՛ս Իբն Խորդադբեհ, ծնթգր. 20) այդ նույն Հարնիյա թաղամասի խիստ աղավաղված տարբերակն է: (Артамонов, История хазар, стр. 394).

[45] Խայդան – Տե՛ս Բալադուրի, ծնթգր. 151:

[46] Այանաց թաղավորին – Տե՛ս նաև Խալիֆա իբն Խայյաթ, ծնթգր. 53:

[47] Դրունք Այանաց – Տե՛ս Խալիֆա իբն Խայյաթ, ծնթգր. 55:

ՖԱՐՂԱՆԻ (Թ դար)

Նրա լրիվ անունն է Աբու-լ-Աբբաս Ահմադ իբն Մուհամմադ իբն Քասիր ալ-Ֆարղանի: Դատելով անունից ծնվել է Ֆարղանայում՝ Միջին Ասիայի Սողդ երկրում, որն իրանական բնակչություն ուներ:

Մանոթ է իբբև ասաղաբաշխ և աշխարհագրագետ: Ըստ մատենագրական տվյալների ապրել է Մամունի (813-833) օրոք և դեռ կենդանի է եղել Մուտավաքքիլ խալիֆայի մահվան (861) տարում, քանզի Աբու-լ-Մահասին իբն Տաղրիբիրդին (ԺԵ դ.) վկայում է, որ այդ տարում Մուտավաքքիլը Ահմադ իբն Քասիր ալ-Ֆարղանիին ուղարկեց Ֆուսթաթ (Եգիպտոս)՝ հսկելու Նեղոսաչափի (Նիլոմետր) կառուցման աշխատանքներին:

Նրա մեծ աշխատությունը, որի ձեռագրի օրինակները գտնվում են Օքսֆորդում, Փարիզում, Կահիրեում, ինչպես նաև Պրինստոնի (ԱՄՆ) համալսարանի գրադարանում, տարբեր վերնագրեր ունեն՝ «Ջավամի Իլմ ալ-Նուջում ու ալ-Հարաքատ ալ-Սամավիյա» (Ժողովածու աստղաբաշխության և երկնային շարժումների), «Ուսուլ Իլմ ալ-Նուջում» (Աստղաբաշխության օրենքներ), «ալ-Մուգխալ Իլա Իլմ Հայատ ալ-Աֆլաք» (Ներածություն մոլորակների կառուցվածքի գիտության) և «Քիտաբ ալ-Ֆուսուլ ալ-Սալասին» (Երեսուն գլուխների գիրք):

Այս աստղագիտական երկը միջնադարում (ԺԲ դ.) թարգմանվել է լատիներեն Հովհան Իսպալենսիսի և Ժերար Կրեմոնացու կողմից: Թարգմանվել է նաև եբրայերենի: Լատիներեն թարգմանությունը հրատարակվել է Ֆերրարայում՝ 1493-ին, Նյուրենբերգում՝ 1537-ին և Փարիզում՝ 1546-ին: Յակոբ Քրիսմանը այն եբրայերենից թարգմանել է լատիներենի, որը տպագրվել է Ֆրանկֆուրտում՝ 1590-ին: Յակոբոս Գոլիուսը հրատարակել է արաբերեն բնագիրը, լատիներեն թարգմանությամբ և ծանոթագրություններով 1669-ին Ամստերդամում:

Բացի այս գլխավոր երկից, որը եվրոպացի աստղաբաշխ Ռեգիոմոնտանոսից առաջ, բոլոր արաբ աստղաբաշխների գործերից ամենահայտնին էր Եվրոպայում, Ֆարղանին գրել է նաև երկու գիրք աստրոլաբների (աստղաբաշխական գործիք) մասին, գրել է նաև երկու գիրք՝ «ալ-Քամիլ ֆի-լ-Ասթուրլաբ» (Լիակատար տեղեկություններ աստրոլաբի մասին) և «Ֆի Սանաատ ալ-Ասթուրլար» (Աստրոլաբների պատրաստման արվեստը), որոնցից ձեռագրեր կան Բեռլինում և Փարիզում:

Ֆարղանիի աստղաբաշխական երկը բաղկացած է երեսուն գլուխ-

ներից (ֆասլ): Թարգմանել ենք առաջին և իններորդ գլուխները. իսկ մնացած գլուխները աստղաբաշխության են վերաբերում՝ մոլորակների, աստղերի, լուսնի և արևի խավարման, մոլորակների երկրից ունեցած հեռավորության և այլ հարցերի մասին:

Արամ Տեր-Ղևոնդյան

(al-Farghani, H. Suter [J. Vernet], EOI, CD-ROM, (II: 793a))

Տե՛ս.

Muhammedis fil. Ketiri Ferganensis, qui vulgo Alfraganus dicitur, Elementa astronomica, Arabice et Latine. Ed. Jacob Golius, Amsterdam, 1669.

ՖԱՐՂԱՆԻ

ԳԻՐՔ ԵՐԿՆԱՅԻՆ ՇԱՐԺՈՒՄՆԵՐԻ ՄԱՍԻՆ ԵՎ ԱՍՏՂԱԲԱՇԽՈՒԹՅԱՆ ԺՈՂՈՎԱԾՈՒ (ՔԻՏԱԲ ԱԼ-ՀԱՐԱՔԱՏ ԱԼ-ՍԱՄԱՎԻՅԱ ՎԱ ԻԼՄ ԱԼ-ՆՈՒՋՈՒՄ)

ՄՈՒՀԱՄՄԱԴ ԻԲՆ ՔԱՍԻՐ ԱԼ-ՖԱՐՂԱՆԻԻ ՄԱՏՅԱՆԻ ՍԿԻԶԲԸ ԱՍՏՂԵՐԻ ԳԻՏՈՒԹՅԱՆ ՕՐԵՆՔՆԵՐԻ ՄԱՍԻՆ

ԳԼՈՒԽ ԱՌԱՋԻՆ
ԱՐԱԲՆԵՐԻ, ՍՏԱՐՆԵՐԻ (ԱՋԱՄ) ՏԱՐԻՆԵՐԻ, ՆՐԱՆՑ ԱՄԻՍՆԵՐԻ, ՕՐԵՐԻ ԱՆՈՒՆՆԵՐԻ ԵՎ ԻՐԱՐԻՑ ՈՒՆԵՑԱԾ ՏԱՐԲԵՐՈՒԹՅԱՆ ՄԱՍԻՆ

էջ 1-6

Գիտեցիր, որ արաբների և օտարների տարվա ամիսները տասներկուսն են: Արաբների ամիսներն են՝ Մուհառամ, Սաֆար, Ռաբի Ա ամիսը, Ռաբի Բ ամիսը, Ջումադա Ա, Ջումադա Բ, Ռաջաբ, Շաաբան, Ռամադան ամիսը, Շավվալ, Զու-լ-Կաադա, Զու-լ-Հիջջա: Կան երեսուն օր և քսանինն օր ունեցող ամիսներ: Ուստի տարվա մեջ վեց լրիվ ամիս կա, վեց՝ պակասավոր, տարին երեք հարյուր հիսունչորս օր ունի, բացարձակ հաշվով, որն ամբողջություն է: Սակայն եթե ստույգ հաշվենք, ապա արաբների տարվա օրերը, ամեն երեսուն տարին մեկ տասնմեկ օրով ավելանում են, այնպես որ ամեն տարվան ընկնում է օրվա մեկ հինգերորդը, կամ վեցերորդը: Այսպիսով, տարվա օրերը իրականում դառնում են երեք հարյուր հիսունչորս օր և մեկ հինգերորդ, կամ մեկ վեցերորդ օր:

Ասորիների (սուրիանի) ամիսներն են՝ Տիշրին Ա, որը երեսունմեկ օր է, Տիշրին Բ՝ երեսուն օր, Քանուն Ա՝ երեսունմեկ օր, Քանուն Բ՝ երեսունմեկ օր: Շուբաթ ամիսը, որը երեք տարին է լինում քսանութ օր, իսկ չորրորդ տարում՝ քսանինն օր և այդ տարին կոչվում է նահանջ տարի (քաբիսա), այդ մեկ օրվա ավելանալու պատճառով: Ապա Ազար՝ երեսունմեկ օր, Նիսան՝ երեսուն օր, Այյար՝ երեսունմեկ օր, Հարան՝ երեսուն օր, Տամմուզ՝ երեսունմեկ օր, Աբ՝ երեսունմեկ օր, Այլուլ՝ երեսուն օր: Այսպիսով ամբողջ տարին լինում է երեք հարյուր վաթսունհինգ և քառորդ օր: Ամեն չորս տարին մեկ օր ավելանալով իրականում դառնում է երեք հարյուր վաթսունվեց օր:

Հոռոմների ամիսները օրերով համապատասխանում են ասորիների ամիսներին: Նրանց մոտ տարվա առաջին ամիսը Հունվարն (Յանուարիուս) է, որը Քանուն Բ-ն է, Շուրաթը փետրվարն (Ֆիբրավարիուս) է, Աղարը՝ մարտը (մարթիուս), Նիսանը՝ ապրիլը (Իրրիլիուս), Այյարը՝ մայիսը (մայուս), Հազիրանը՝ հունիսը (յունիուս), Տամմուզը՝ հուլիսը (յուլիուս), Աբը՝ օգոստոսը (աղուսթուս), Այլուլը՝ սեպտեմբերը (սիբթանբիր), Տիշրին Ա-ն՝ հոկտեմբերը (ուկտուբիր), Տիշրին Բ-ն՝ նոյեմբերը (նուանբիր), Քանուն Ա-ն՝ դեկտեմբերը (դիկանբիր):

Պարսից ամիսներն են Ֆարվարդին մահ, որի առաջին օրն է նովրուզը, Արդիբահիշտ մահ, Խորդադ մահ, Տիր մահ, Մորդան մահ, Շահրիար Մահ, Միհր մահ, որի տասնվեցերորդ օրը միհրականն է: Աբան մահ, որի քսանվեցերորդ օրը այն տասնօրյակի առաջին օրն է, որը կոչվում է Ֆարվարդիջան, որից հինդ օրը Աբան մահից է համարվում և հինդ օրն էլ որևէ ամսի մեջ չեն հաշվում և կոչվում է Անդարջահատ: Ազար մահը, որի առաջին օրը Թրաձուկ (քաուսաջ) նստելու օրն է: Ապա՝ Դայ մահը, Բահաման մահը և Իսֆանդարմադ մահը: Ամեն մի ամիսն ունի երեսուն օր և Աբան մահի ու Ազար մահի միջև կա հինդ օր, որը որևէ ամսի մեջ չեն հաշվում: Այսպիսով տարին ունի երեք հարյուր վաթսունհինդ օր:

Պարսիկները ամսվա օրերն այս անուններով են կոչում՝ Հուրմուզ (Որմիզդ), բահման, արդիբահիշտ, շահրիար, իսֆանդարմադ, խուդադ, մարդադ, դիբաղար, ատար, աբան, խուր, մահ, տիր, դուշ, դիբմեհեր, միհր, սարուշ, ռաշ, ֆերվարդին, բահրամ, ռամ, բաղ, դիբդին, դին, արդ, աշտաղ, ասման, զամիադ, մարասֆանդ, անիրարան: Անդարջահատի օրերն են՝ ահանդ ջահ (զահ), աշանդ ջահ, ասֆանդման ջահ, ախշիտար ջահ և հիշտ վիշտ ջահ:

Ղպտիների ամիսներն են՝ Տուտ (Թոթ), Ֆանաֆի, Հատուր, Քիվաֆի, Թուբիմախիր, Ֆամինուտ, Ֆարմուտ, Բախուն, Բաունի, Իֆիուֆի, Մասուրի, որից հետո հինդ ավելորդ օրեր կան, որոնք կոչվում են Ավելյաց և ղպտերեն կոչվում են Աբուղամնա և մի քանի օր: Ամեն ամիս երեսուն օր ունի և այսպիսով տարին ունի երեք հարյուր վաթսունհինդ օր, պարսիկների տարվա օրերի չափ:

Անցյալում այս ամիսների առաջին օրերը համապատասխանում էին պարսից ամիսների առաջին օրերին: Այսպես, Տուտի (Թոթ) առաջին օրը Դայ մահի առաջին օրն էր և այսպես ամեն ամիս համապատասխանորեն, մինչև որ ղպտիների տարվա վերջին օրը համընկնում էր Ազար մահի վերջին: Այսպես է նաև դիշերի (աստղաբաշխական աղյուսակների) մեջ, ուր կատարվել է հաշվարկը մինչև մեր օրերը: Սակայն ղպտական ամիսները, որ Եգիպտոսի ժողովուրդը այժմ օգտագործում է, տարբերվում է սրանից, քանզի տարվա օրերի մեջ ավելացել են չորս օր, ըստ հոռոմների և ասորիների սովորության և

այսպիսով նրանց ամիսները տարբերվեցին պարսից ամիսներից և համապատասխանեցին ասորիների և հոռոմների ամիսներին, տարվա օրերի գումարի հարցում: Նրանց մոտ տարվա առաջին օրը Ար (օգոստոս) ամսի քսանիններորդ օրն է:

ԹՎԱԿԱՆՆԵՐԸ

էջ 6–7

Արաբական թվականը մարգարեի Մեքքայից Մադինա գաղթի տարվա սկզբից են հաշվում, որի առաջին օրը հինգշաբթի էր:

Պարսից թվականը Խոսրովի (Քիսրա)[1] որդի Շահրիարի որդի Հազկերտի (Յազդաջիրդ)[2] թագավորության առաջին տարուց են հաշվում և դրա առաջին օրը երեքշաբթի էր:

Հոռոմների և ասորիների թվականը Ալեքսանդրի իշխանության առաջին տարվանից են հաշվում և դրա առաջին օրը երկուշաբթի էր: Ալեքսանդրը՝ երկկոտոշավորն է (Զու-լ-կարնայն)[3]:

Ղպտիների թվականը, ինչպես գրված է (Պտղոմեոսի) Ալմագեստում (Մաջիսթի) Նաբուգոդոնոսորի (Բուխտունուսսուր)[4] թագավորության առաջին տարվանից է սկսում և նրա առաջին օրը չորեքշաբթի էր: Ղպտիների թվականը ըստ Պտղոմեոսի զիջի (աստղաբաշխական աղյուսակ) Ֆիլիֆուսի (Փիլիպպոս)[5] առաջին տարվանից էր, որն ընկնում է կիրակի օրը:

Նաբուգոդոնոսորի և Հազկերտի թվականների միջև հագար երեք հարյուր յոթանասունինը պարսկական տարի և երեք ամիս կա:

Փիլիպպոսի և Հազկերտի թվականների միջև ինը հարյուր հիսունհինգ տարի և երեք ամիս կա:

Ալեքսանդրի և Հազկերտի թվականների միջև ինը հարյուր քառասուներկու տարի կա հոռոմների տարիներով և երկու հարյուր հիսունինն օր:

Հիջրայի և Հազկերտի թվականների միջև, օրերով հաշված, երեք հազար վեց հարյուր քսանչորս օր կա:

Այսպիսով, թվականներից առաջինը Նաբուգոդոնոսորի թվականն է, ապա Փիլիպպոսի թվականը, Ալեքսանդրի թվականը[6], Հիջրայի թվականը[7] և Հազկերտի թվականը[8]:

ԳԼՈՒԽ ԻՆՆԵՐՈՐԴ
ԱՇԽԱՐՀԻ ՀԱՅՏՆԻ ԵՐԿՐՆԵՐԻ ՈՒ ՔԱՂԱՔՆԵՐԻ ԱՆՈՒՆՆԵՐԸ ԵՎ ԱՄԵՆ ՄԻ ԻԿԼԻՄՈՒՄ ԵՂԱԾՆԵՐԻ ՄԱՍԻՆ

ԼՋ 35-39

Այստեղ հիշենք հայտնի երկրների ու քաղաքների անունները ամեն մի իկլիմում:

Սկսենք արևելքից և նախ բացատրենք, թե ինչ է երկրների երկարությունն ու լայնությունը: Ամեն մի քաղաքի երկարությունը դա նրա հեռավորությունն է բնակելի քառորդի (ալ-ռուբը ալ-մասքուն) սկզբից, դեպի արևելք կամ դեպի արևմուտք: Դա այն չափն է, որը գտնվում է քաղաքի միջօրեականի ու բնակելի քառորդի միջև: Իսկ լայնությունը դա այն հեռավորությունն է, որ կա հասարակածից դեպի վեր հեռանալով հորիզոնից մինչև բևեռը:

Առաջին իկլիմը սկսում է արևելքից՝ Չինաստանի հեռավոր ծայրերից, անցնում է Չինաստանի (Սին) վրայով, հարավային կողմերով: Այստեղ կա Չինաստանի Աշտաֆիրա քաղաքը, որը նրա նավահանգիստն է, ապա անցնում է Հնդկաստանի (Հինդ) հարավում գտնվող ծովի[9] ափերով, Սինդով[10] և Քարալ կզզով, ճեղքում է ծովը. հասնելով Արաբիայի թերակղզին, եմենը: Նրանում հայտնի քաղաքներն են՝ Զաֆարը[11], Օմանը[12], Հադրամաուտը[13], Ադենը (Ադան)[14], Սանաան[15], ալ-Կայնը[16], Մարան, Տաբալան, Զարաշը[17], Մահարը[18], և Սարան[19]: Ապա կլիման ճեղքում է Կարմիր (Կուլզում) ծովը, անցնում Եթովպիա (Հաբաշա) երկիրը. Եգիպտոսի (Միսր) Նեղոսը, հետո այնտեղ կա Եթովպիական թագավորության քաղաքը. որ կոչվում է Զարմա[20]. իսկ Դունկուլան[21] Նուբիայի քաղաքն է: Ապա իկլիմն անցնում է Մաղրիբի հողով, բերբերների երկրի հարավով, մինչև որ հասնում է Մաղրիբի ծովը[22]:

Երկրորդ իկլիմը սկսում է արևելքից. անցնում Չինաց երկիրը. Սինդ երկիրը, ուր կա Մանսուրա քաղաքը[23], ալ-Բիրուն և Դայրուլ[24]. ապա ճեղքում է Կանաչ ծովի[25] ու Բասրայի ծովի[26] հանդիպման վայրը, անցնում է Արաբիայի թերակղզին Նաջդի[27] ու Տիհամայի[28] վրայով: Սրա քաղաքներից են Յամաման[29], Բահրայնը[30], Հաջարը, Յասրիբը[31] քաղաքը, Հիջազը[32], Մեքքան[33] (Մաքքա), Թաիֆը[34] և Ջիդդան[35]: Ապա ճեղքում է Կարմիր ծովը, անցնում Եգիպտոսի Սաիդը (հարավ), Նեղոսը: Նրա քաղաքներն են Կումիս[36], Իխմիմ, Իսնայ, Անսինա և Ասուան[37], ապա անցնում է Մաղրիբի հողը, Իֆրիկիա երկրի[38] միջին մասը, բերբերների երկիրը և վերջանում Մաղրիբի ծովի վրա:

Երրորդ իկլիմը սկսվում է արևելքից, անցնում է Չինաստանի հյուսիսը, ապա Հնդկաստանը: Նրանում է Կանդահար[39] քաղաքը: Հետո

անցնում է Սինդի հյուսիսը, Քարուլ[40], Քիրման[41], Ալեքսանդրիա[42], Սիջիստան[43], Մուհամմադիյա, Ջիրաֆտ[44], Սիրջան[45] երկրները, ապա Բասրայի ծովի ափերը: Այնտեղ կան քաղաքներ՝ Խթախրը[46], Ջուրբ[47], Ֆասան[48], Սարուրը[49], Շիրազը, Սիրաֆը, Սիսրիզը, Ջաննաբան, Մահրուբանը, ապա անցնում է Ահուազի դավառը[50] (քուրը), Իրաքը, որի քաղաքներն են՝ Բասրան, Վասիթը, Բաղդադը, Քուֆան, Անբարը[51], Հիտը, հետո մտնում է Ասորիք, որի քաղաքներն են՝ Հիյարը, Սաղամիան, Եմեսան (Հիմս), Դամասկոսը (Դիմաշկ), Տյուրոսը (Սուր), Ակրան (Աքքա), Տիբերիադը (Թարարիյա), Կեսարիան (Կայսարիյա), Արսուֆը, Երուսաղեմը (Բայտ ալ-մակդիս), Ռամլան, Ասկալոնը (Ասկալան), Զաղան, Մաղյանը, Կուլզումը[52]: Ապա կտրում է Ստորին Եգիպտոսը, ուր կան Ֆարաման[53], Տիննիսը, Դամիեթը (Դիմիաթ), Եգիպտոսի Ֆուսթաթը, Ֆայյումը[54] և Ալեքսանդրիան, անցնում է Բարկա երկիրը[55], Իֆրիկիան, ուր կան Կայրուան քաղաքը և վերջանում է Մաղրիբի ծովի վրա:

Չորրորդ իկլիմը սկսում է արևելքից, անցնում Տիբեթը, ապա Խորասանը, նրա քաղաքներն են Խուջանդան, Ուշրուսանան, Ֆարղանան, Ամարկանդը, Բահլը (Բալխ), Բուխարան, Հերատը, Ամմույան, Մարվոուդը, Մերվը, Սարախսը, Թուսը, Նիշապուրը, Վրկանը (Ջուրջան), Կումիսը[56], Թարարիստանը[57], Դմավանդը (Դունբավանդ), Կազուինը, Դելմիկքը[58] (Գայլամ), Ռեյը, Սպահանը (Իսֆահան), Կումը, Եկբատանը (Համադան), Նիհավանդը, Դինավարը, Հուլուանը, Շահրազուրը, Սամառան, Մոսուլը (Մաուսիլ), Բալադը, Մծբինը (Նասիբին), Ամիդը, Ռաս ալ-Այնը[59], Կարնո քաղաքը[60] (Կալիկալա), Շիմշաթը[61], Խառանը[62] (Հառան), Ռակկան[63], Կարկիսիան[64]: Ապա անցնում է Ասորիքի հյուսիսը, ուր կան Բալիս, Մարրոգ (Մանբիջ), Սամոսատ[65], Մալաթիա[66], Զապատրա[67], Հալեբ, Կիննասրին[68], Անտիոք, Տրիպոլիս, Մամեստիա[69] (Մասսիսա), Սիզոն (Սայդա), ալ-Քանիսատ ալ-Սաուդա[70], Ադանա[71], Տարսոն (Թարսուս), Ամորիոն[72] և Լաոդիկե (Լաոդիկիա) քաղաքները: Հետո անցնում է Կիպրոս, Հոոդոս կղզիները և Մաղրիբն ու Տանժերը, վերջանալով Մաղրիբի ծովի վրա:

Հինգերորդ իկլիմը սկսում է արևելքից՝ Գոդի (Ցաջուջ) երկրից, անցնում հյուսիսային Խորասանը, ուր կան վաճառականների քաղաք Ութրարը, Նավաքիսը, Խորեզմը, Ասֆիջանը, Շաշը, Տրապիզոնը, Ատրպատականը (Ադրարիջան), Հայաստանի (Արմինիա, Իրմինիա) գավառները, Պարտավը (Բարդաա), Նախճավանը, Սիսականը, Արդենը, Խլաթը, ապա անցնում է Հոռոմների երկիրը, Խարսիանոն[73], Կուռա[74], Մեծ Հռոմ (Ռումիա ալ-քուբրա) և Ասորիքի ծովի ափերը[75], Իսպանիայի հյուսիսային կողմերը, մինչև որ հասնում է Մաղրիբի ծովը:

Վեցերորդ իկլիմը սկսում է արևելքից, անցնում Գոդի երկիրը, Խազարաց երկիրը, Վրկանա (Ջուրջան) ծովը[76] մեջտեղից ճեղքում դեպի

Ռումի երկիրը, անցնում է Վիրքը (Ջուրղան, Խաղարան), Ամասիան, Հերակլիան, Քաղկեդոնը (Խալկիդունա) ու Կոստանդնուպոլիսը, Բուրջանը[77] մինչև Մաղրիբի ծովը:

Յոթերորդ իկլիմը սկսում է արևելքից՝ Գոգի երկրի հյուսիսից, անցնում է Թուրքաց երկիրը[78], Վրկանա ծովի հյուսիսային ափերը, հետո ճեղքում է Ռումի ծովը[79], անցնում Բուրջանը և սլավոնների երկիրը, մինչև հասնում է Մաղրիբի ծովը:

Այս իկլիմներից այն կողմ՝ մինչև հենց բնակելի վայրերը, որին ծանոթացանք, ապա դա սկսում է արևելքից հասնելով մինչև Գոգի երկիրը, անցնում է Տաղազդուղ երկիրը, Թուրքաց հողը, ապա Ալանաց[80] (ալ-Լան) երկիրը և Թաթարները, Բուրջանը[81], սլավոնները[82], հասնելով մինչև Մաղրիբի ծովը:

ՖԱՐՂԱՆԻ

ԳԻՐՔ ԵՐԿՆԱՅԻՆ ՇԱՐԺՈՒՄՆԵՐԻ ՄԱՍԻՆ ԵՎ ԱՍՏՂԱԲԱՇԽՈՒԹՅԱՆ ԺՈՂՈՎԱԾՈՒ (ՔԻՏԱԲ ԱԼ-ՀԱՐԱՔԱՏ ԱԼ-ՍԱՄԱՎԻՅԱ ՎԱ ԻԼՄ ԱԼ-ՆՈՒՋՈՒՄ)

ԾԱՆՈԹԱԳՐՈՒԹՅՈՒՆՆԵՐ

[1] *Խոսրովի (Քիսրա) – Տե՛ս Արու Յուսուֆ. ծնթգր. 6:*

[2] *Հաղկերտ (Յաղդաչիրդ) – Տե՛ս Յակուբի (պ.). ծնթգր. 25:*

[3] *Երկկոտոչավոր (Զու-լ-կարնայն) – Տե՛ս Վահր. ծնթգր. 2:*

[4] *Նարուդոդոնոսոր (Բուխտանուսսուր) – Նարուդոդոնոսոր Բ. Բաբելոնի թագավոր Ք. ա. 604-562 թվականներին: Թեև իրականում պետք է հաշվվի Նարոնասսարի դարաշրջանից. որն ավելի վաղ է և սկսվում է Ք. ա. 747 թ. փետրվարի 26-ից: (Сов. Ист. Энц., т. 6, стр. 844):*

[5] *Ֆիլիֆուս (Փիլիպպոս) –Հավանաբար նկատի ունի Այեքսանդր Մակեդոնացու ժամանակ գործածության մեջ դրված Փիլիպպոսի թվականությունը, որը հաշվվում է Ք. ա. 324 թ. նոյեմբերի 12-ից: (Сов. Ист. Энц, т. 6, стр. 845):*

[6] *Այեքսանդրի թվականը – Նկատի ունի Այեքսանդր Մակեդոնացու ներմուծած Սելևկյան թվականը (Ք. ա. 312 թ. հոկտեմբեր 1-ից) (Сов. Ист. Энц, т. 6, стр. 845):*

[7] *Հիջրայի թվականը – 622 թ. հուլիսի 16-ից. որը Մուհամմադ մարգարեի և իր կողմնակիցների Մեքքայից Մադինա դաղթի, կամ վախուստի օրն է: (Сов. Ист. Энц, т. 6, стр. 845):*

[8] *Հաղկերտի թվականը – Սասանյան վերջին արքա Հաղկերտ Գ-ի դահակալության սկզբից (632) հաշվվում է Հաղկերտի թվականը: (Сов. Ист. Энц, т. 6, стр. 727):*

[9] *... Հնդկաստանի հարավում գտնվող ծովի... – Հնդկական օվկիանոս*

[10] *Սինդ – Տե՛ս Իբն ալ-Ֆակիհ. ծնթգր. 5:*

[11] *Զաֆարը – Զաֆար է կոչվում Օմանի հարավային մասը, հիմնականում սուննի բնակչությամբ: (Uman, C. E. Bosworth. G. R. Smith, C. Holes, EOI, CD-ROM, (X: 814b)).*

[12] *Օման – Արաբիա թերակղզու հարավ-արևելյան անկյունը: (Uman, C. E. Bosworth. G. R. Smith, C. Holes, EOI, CD-ROM, (X: 814b)):*

[13] *Հաղրամաուտ – Հաղրամաուտը Արաբիա թերակղզու հարավային ափագծին զուգահեռ չկրտն է: (Hadramawt, A. F. L. Beeston, EOI, CD-ROM, (III: 51b)):*

[14] *Ադեն – Քաղաք և նավահանգիստ Եմենի հարավում:*

[15] *Սանաա – Տե՛ս Արու Յուսուֆ. ծնթգր. 2:*

[16] *Ալ-Կայն – Մեկ կամ մի քանի արաբական ցեղերի անվանում; (al-Kayn W. Montgomery Watt, EOI, CD-ROM, (IV: 819b)):*

[17] *Ջարաչ – Հավանաբար նկատի ունի Պետրան:*

[18] *Մահար – Ցեղի անվանում է. եղակին Մահրա, հոդն. Մահարա, կամ Մահարաթ: Սրանց բնակության վայրն էր Արաբիա թերակղզու հարավ-արևելքը, Հնդկական ծովի ափերին. Հաղրամաուտի և Օմանի միջև: (Mahra. W. W. Muller. EOI, CD-ROM, (VI: 80a)):*

[19] *Սարա – Եմենի հնագույն ցեղային միության ու պետության անվանումը, որը գոյացել է Ք. ա. Ը դարում: Թեև Ֆարղանին թվարկված տեղանունների համար ասում է քաղաքներ, բայց դրանց մի մասը երկրներ ու երկրամասեր են:*

[20] *Ջարմա – Քաղաք Եթովպիայում (Հարեչստան):*

[21] *Դունկուլա – Դունկուլա կամ Դոնդոյա անունով երկու քաղաք կա Նուբիայում*

(Ներկայիս Սուդանում): (Dongola, P. M. Holt, EOI, CD-ROM, (II: 615a)):

23 Մազրիրի ծովը – Տե՛ս Իրն Ռուստա, ծնթգր. 3:

23 Մանսուրա քաղաք – Տե՛ս Իրն Խորդադբեհ, ծնթգր. 7:

24 Դայրուլ – Սինդ նահանգի նավահանգիստը: Մաղկուն քաղաք էր, ծովային առևտրի կենտրոն: Բուն անվանումը Դեվալ, կամ Դերալ, որը արաբները ազավաղելով դարձրին Դայրուլ (Daybul, A. S. Bazmee Ansari, EOI, CD-ROM, (II: 188a)):

25 Կանաչ ծով – Հավանարար Օմանի ծոցը:

26 Բասրայի ծով – Հավանարար՝ Պարսից ծոց:

27 Նաֆզ – Տե՛ս Բալազուրի, ծնթգր. 3:

28 Տիհամա – Տե՛ս Իրն ալ-Ֆակիհ, ծնթգր. 4:

29 Յամամա – Երկրամաս Արարիայի կենտրոնական մասում:

30 Բահրայն – Այսօր Բահրայն կոչվում է այն կղզեխումբը և պետությունը, որ գտնվում է Պարսից ծոցում՝ Արարիա թերակղզու հարևանությամբ: Սակայն միջնադարում այս անունն ավելի շատ տրվում էր Արարիա թերակղզու Բահրայն կղզուն մոտակա «մայրցամաքային» մասին:

31 Յասրիբ – Տե՛ս Մադինա, Աբու Յուսուֆ, ծնթգր. 3:

32 Հիջազ – Տե՛ս Բալազուրի, ծնթգր. 4:

33 Մեքքա – Գտնվում է Արարիայի Հիջազ երկրամասում: Մադինայի հետ միասին համարվում է Արարիայի և ողջ մահմեդական աշխարհի երկու սրբազան քաղաքներից մեկը, այստեղ է գտնվում Քաաբան, որը հանդիսանում է ուխտագնացության վայր բոլոր մահմեդականների համար:

34 Թաիֆ – Տե՛ս Բալազուրի, ծնթգր. 2:

35 Ջիդդա – Քաղաք- նավահանգիստ Արարիայում՝ Կարմիր ծովի ափին:

36 Կումիս – Տե՛ս Բալազուրի, ծնթգր. 220:

37 Ասուան – Քաղաք Եգիպտոսում, Նեղոս գետի աջ ափին:

38 Իֆրիկիա երկիր – Տե՛ս Վակիդի, ծնթգր. 18:

39 Կանդահար – Խոշոր քաղաք Աֆղանստանի հարավում:

40 Քաբուլ – Աֆղանստանի մայրաքաղաքը:

41 Քիրման – Տե՛ս Վակիդի, ծնթգր. 11:

42 Ալեքսանդրիա – Սա պետք է որ լինի Իրանի ծայր արևելքում, Միջին Ասիայում, կամ Հյուսիս-արևմտյան Հնդկաստանում Ալեքսանդր Մակեդոնացու հիմնած քաղաքներից որևէ մեկը՝ հավանական է խոսքը Ալեքսանդրիա-Օքսիանայի մասին է:

43 Սիջիստան – Տե՛ս Վակիդի, ծնթգր. 12:

44 Ջիրաֆտ – Ջիրուֆտ, տես Իրն Ռուստա, ծնթգր. 29:

45 Սիրջան – Տե՛ս Սիրաֆան, Իրն Ռուստա, ծնթգր. 30:

46 Իսթախր – Տե՛ս Խալիֆա իբն Խայյաթ, ծնթգր. 13:

47 Ջուր – Կամ Գոր, տե՛ս Ջահիզ, ծնթգր. 8:

48 Ֆասա – Նախկինում Պասա, գտնվում է Շիրազից 164 կմ հեռավորության վրա: Նրջանը, որի մեջ է մտնում Ֆասա քաղաքը մաս է կազմում Ֆարսի: Ֆասան հայտնի էր իր գորգերով և վարդաջրով: (Fasa, L. Lockhart, EOI, CD-ROM, (II: 823b)):

49 Սարուր – Տե՛ս Նապուհ, Յակուբի (սլ.), ծնթգր. 23:

50 Ահուազի գավառ – Տե՛ս Վակիդի, ծնթգր. 14:

51 Անբար – Տե՛ս Իրն Ռուստա, ծնթգր. 36:

52 Կուլզում – Տե՛ս Իրն Խորդադբեհ, ծնթգր. 22:

53 Ֆարամա – Տե՛ս Ֆարմա, Իրն Խորդադբեհ, ծնթգր. 21:

54 Տիննիս, Դամիեթ, Ֆայյում – Քաղաքներ Հյուսիսային Եգիպտոսում:

55 Բարկա երկիրը – Տե՛ս Խալիֆա իբն Խայյաթ, ծնթգր. 9:

56 Կումիս – Տե՛ս Բալազուրի, ծնթգր. 220:

57 Թարարիստան – Տե՛ս Վակիգի. ծնթգր. 8:
58 Դելմիկք – Տե՛ս Դայամ. Խալիֆա իրն Խայյաթ. ծնթգր. 10:
59 Ռաս ալ-Այն – Տե՛ս Խալիֆա իրն Խայյաթ. ծնթգր. 79:
60 Կարնո բալար – Տե՛ս Բալաղուրի. ծնթգր. 78:
61 Շիմչաթ – Շիմչատ. տե՛ս Բալաղուրի. ծնթգր. 73:
62 Խուռան – Տե՛ս Բալաղուրի. ծնթգր. 41:
63 Ռակկա – Տե՛ս Բալաղուրի. ծնթգր. 31:
64 Կարկիսիա – Տե՛ս Բալաղուրի. ծնթգր. 43:
65 Սամոսատ – Տե՛ս Բալաղուրի. ծնթգր. 42:
66 Մալաթիա – Տե՛ս Խալիֆա իրն Խայյաթ. ծնթգր. 20:
67 Զապլտրա – Տե՛ս Իրն Կուտայրա. ծնթգր. 13:
68 Կիննասրին – Տե՛ս նաև Բալաղուրի. ծնթգր. 21:
69 Մամեստիա – Տե՛ս Մուսսիսա. Խալիֆա իրն Խայյաթ. ծնթգր. 19:
70 Քանիսատ ալ-Սուդա – Տե՛ս Խալիֆա իրն Խայյաթ. ծնթգր. 85:
71 Ագանա – Տե՛ս Խալիֆա իրն Խայյաթ. ծնթգր. 71:
72 Ամորիոն – Տե՛ս Իրն Կուտայրա. ծնթգր. 14:
73 Խարսիանոն – Տե՛ս Իրն Կուտայրա. ծնթգր. 8:
74 Կուռա – Տե՛ս Իրն Կուտայրա. ծնթգր. 7:
75 Ասորիքի ծովի ափերը – Միջերկրականի ափերը:
76 Զուրջան ծովը – Տե՛ս Իրն Ռուստա. ծնթգր. 6:
77 Բուրջան – Տե՛ս Խալիֆա իրն Խայյաթ. ծնթգր. 43:
78 Թուրքաց երկիրը – Հավանաբար նկատի ունի Խազարական պետությունը, իսկ զուցե և նրանից արևելք ընկած տարածքները. որտեղ նույնպես տարբեր թյուրքական ցեղեր էին բնակվում:
79 Ռումի ծովը – Տվյալ դեպքում թերևս նկատի ունի Սև ծովը:
80 Այանաց երկիրը – Տե՛ս Խալիֆա իրն Խայյաթ. ծնթգր. 53:
81 Բուրջանը – Տե՛ս Խալիֆա իրն Խայյաթ. ծնթգր. 43:
82 Սլավոնները – Սակալիրա: Տե՛ս Խալիֆա իրն Խայյաթ. ծնթգր. 42:

ԿՈՒԴԱՄԱ ԻԲՆ ՋԱԱՖԱՐ
(մահ. 932-ից հետո)

Արու լ-Ֆարաջ Կուդամա իբն Ջաաֆար ալ-Քաթիբ ալ-Բաղդադի անունով բանասերն ու պատմիչը արամեացի (ասորի) էր և ծագում էր Բասրայում ապրող աստիճանավորների քրիստոնյա ընտանիքից:

Կուդաման արաջիններից էր, որ ներմուծեց հունարական բանաղարձումների (դարձվածների) պարբերական ուսումնասիրումը արաբական գրականության մեջ: Նրա ծննդյան տարեթիվն անհայտ է, բայց ենթադրաբար դա հիջրայի 260 (873/874) թվականն է: Նա ստացավ թե՛ գրական և թե՛ գիտական (ճշգրիտ գիտ.) կրթություն: Սկզբում Կուդաման աշխատեց Բաղդադի հարկային ծառայությունում: Արքունիքին մոտ լինելով, այդ ժամանակվա խալիֆա ալ-Մուկտաֆիի (902-908) պնդումով, ընդունեց մահմեդականություն: Դա նրա համար ճանապարհ բացեց դեպի բարձր պաշտոններ ու կյանքի վերջում Կուդաման վարում էր փոստի պետի պաշտոնը:

Կուդաման բազմաժանր հեղինակ է. գրել է թե՛ բանասիրական, թե՛ պատմական, թե՛ աշխարհագրական բնույթի գործեր, որոնցից մեզ է հասել միայն մեկը: Նրա «Հարկամատյան և արվեստ քարտուղարության» (Քիտաբ ալ-Խարաջ ուա Ինաատ ալ-Քիտաբա) երկը ըստ էության ոչ թե զուտ աշխարհագրական աշխատություն է, այլ ուղեցույց պետական պաշտոնյաների համար: Այն գրվել է հավանաբար 928-ի շուրջ և կազմված էր ութ մասից, որոնցից միայն չորսը, այսինքն երկի երկրորդ մասն է, որ հասել է մեզ, իսկ սրանից էլ հրատարակված է միայն այն մասը, որ վերաբերում է հարկամատյանին:

Ներկա թարգմանությունը կատարված է հետևյալ հրատարակությունից. Bibliotheca Geographorum Arabicorum, edidit M. J. de Goeje, VI, Lugduni Batavorum, 1889:

(Крачковский, IV, стр. 160-161, ***R. Blachère et H. Darmam, Extraits des Principaux Géographes Arabes du Moyen Age, Paris, 1957, p. 53-54, Kudama, S. A. Bonebakker, EOI, CD-ROM, (V: 318b)):***

ԿՈՒԴԱՄԱ ԻԲՆ ՋԱԱՖԱՐ

ՀԱՐԿԱՄԱՏՑԱՆ ԵՎ ԱՐՎԵՍՏ ՔԱՐՏՈՒՂԱՐՈՒԹՅԱՆ (ՔԻՏԱԲ ԱԼ-ԽԱՐԱՋ ՈՒԱ ՍԻՆԱԱՏ ԱԼ-ՔԻՏԱԲԱ)

ՀԱՏՎԱԾ ԱԲՈՒ-Լ-ՖԱՐԱՋԻ՝ ԿՈՒԴԱՄԱ ԻԲՆ ՋԱԱՖԱՐ ԲԱՂԴԱԴՑԻ ՔԱՐՏՈՒՂԱՐԻ «ՀԱՐԿԱՄԱՏՑԱՆ ԵՎ ԱՐՎԵՍՏ ՔԱՐՏՈՒՂԱՐՈՒԹՅԱՆ» ԳՐՔԻՑ

ԳԼՈՒԽ ՏԱՍՆՄԵԿԵՐՈՐԴ (ՀԻՆԳԵՐՈՐԴ ԳՐՔԻ), ՈՐԸ ՎԵՐԱԲԵՐՈՒՄ Է ՓՈՍՏԻՆ (ԴԻՎԱՆ ԱԼ-ԲԱՐԻԴ), ՋԻԵՐԻ ԿԱՑԱՆՆԵՐԻՆ (ՍԻՔԱՔ) ԵՎ ՃԱՆԱՊԱՐՀՆԵՐԻՆ [ՄԱՅՐԱՔԱՂԱՔԻՑ] ԴԵՊԻ ԱՐԵՎԵԼՔ ՈՒ ԱՐԵՎՄՈՒՏՔ

էջ 184-185

Ասում է Աբու-լ-Ֆարաջը. փոստին անհրաժեշտ է հատուկ գրասենյակ (դիվան), որը լինի առանձին և նրա պետին պետք է հասնեն ամեն կողմից առաքված նամակները, որպեսզի նա ամեն մեկն իր տեղը ուղարկի, ուր որ հասցեագրված է: Նա պետք է խալիֆային դեկուցի փոստի [տեղական] պետերի և տեղեկություններ բերող գործակալների նամակների մասին և կամ մանրամասն հաշվետվություն ներկայացնի: Նա պարտավոր է հսկել ճանապարհների վրա նշանակված սուրհանդակների պետերի և կնիք դնողների գործերին, հետևել, որ նրանք ստանան օրապահիկ (մթերարաժին) և ներկայացուցիչներ նշանակել բոլոր քաղաքներում:

Այս գրասենյակի պետից [հիմնականում] պահանջվում է, որ լինի վստահության արժանի ինքն իր էությամբ և խալիֆայի մոտ, քանզի այդ գրասենյակում չկան այնպիսի գործեր, որոնց համար անհրաժեշտ լիներ տաղանդավոր մարդկանց, այլ հարկավոր են վստահություն վայելող ու դուսպ մարդիկ:

Այս գրասենյակի գործունեությանը վերաբերող կանոնները մոտավորապես նույնն են, ինչ որ մենք արդեն այլոց վերաբերյալ պատմել ենք գործերի կառավարման հարցում: Ինչ վերաբերում է այլ բաներին, ինչպես օրինակ ճանապարհների գործերը, ճանապարհների դիրքը և անցումներն ամբողջ նահանգում, ապա այդ մասին մենք

չենք հիշել: Գրասենյակի պետին անհրաժեշտ է, որ լավատեղյակ լինի ամեն ինչի, որպեսզի կարիք չունենա ուրիշներին դիմել, եթե խալիֆան հարցնի նրան երբ անհրաժեշտ լինի որևէ տեղ գնալ, կամ ըստ կարիքի, զորք ուղարկել և կամ այլ դեպքերում, որոնց համար անհրաժեշտ է, որ լավ իմանա ճանապարհները, բոլոր տվյալները նրա մոտ պատրաստ լինեն, ճշգրիտ գրանցված և նա ստիպված չլինի միայն վերջին պահին գործը հետապնդել և հարցուփորձ անել:

Դրա համար այժմ մեզ անհրաժեշտ է պատմել այդ բոլորի մասին, թվարկել վայրերի անունները, հիշատակել կայանները (մանազիլ)[1], մզոնների, փարսախների[2] քանակը և նկարագրել կայանների վիճակը, ջրի դրությունը, ճանապարհների դժվար, կամ հեշտ լինելը, ընակելի լինելը և այլ հատկանիշներ:

Կսկսենք [նկարագրելով] այն ճանապարհը, որով ընթանում են Խաղաղության քաղաքից (Մադինատ ալ-սալամ, Բաղդաղ) Մեքքա, քանզի դա ուխտագնացության կարևորագույն վայրն է և Ալլահի հնագույն տունը: Ավարտելուց հետո կսկսենք պատմել հետագա ճանապարհի մասին դեպի Եմեն, ապա՝ բոլոր մերձավորագույն կողմերը, հիշելով անունները:

էջ 212 - 216

Քանի որ հիշեցինք ճանապարհներն ու ուղիները դեպի Մեքքա և հարակից շրջանները, ինչպես Եմեն և այլն, ապա շարունակենք հիշելով ուղիները դեպի հյուսիսի նահանգները և հարակից շրջանները:

Առաջինը Ատրպատական գնացող ճանապարհն է: Սինն Սումայրայից մինչև Դինավար[3] հինգ փարսախ է, Դինավարից Խուրջան՝ ինը փարսախ, Խուրջանից Տալլ Վան՝ վեց փարսախ, Տալլ Վանից Սայսար՝ յոթ փարսախ: Սայսարից երկու ճանապարհի է բաժանվում, մեկը դեպի Փայտակարան (Բայլական)[4] տասը փարսախ է, Փայտակարանից Բարզա՝ ութ փարսախ, իսկ ձմեռվա ճանապարհը, ապա Սայսարից Անդարաբ[5] չորս փարսախ է: Արդաբիլից Փայտակարան հինգ փարսախ է, Փայտակարանից Բարզա՝ վեց փարսախ, Բարզայից Սաբուրխաստ՝ ութ փարսախ: Սաբուրխաստից Մարաղա[6] յոթ փարսախ է, Մարաղայից Դահխաուական[7]՝ տասնմեկ փարսախ, [Դահ] Խառականից Դավրեժ (Տաբրիզ)[8]՝ ինը փարսախ, Դավրեժից Մարանդ[9] քաղաքը՝ տասը փարսախ, Մարաղայից Քուլսարա՝ տասը փարսախ, Քուլսարայից Սարատ՝[10] տասը փարսախ, Սարատից ալ-Նիր[11]՝ հինգ փարսախ, ալ-Նիրից Արդաբիլ՝ հինգ փարսախ, Արդաբիլից Խան Բաբաք՝ ութ փարսախ, Խան Բաբաքից Բարզանդ՝ վեց փարսախ, Բարզանդից Բիհլար՝ տասներկու փարսախ, Արդաբիլից Մուղան[12]՝ չորս փարսախ:

Եթե մեկը կամենում է Նարիզից գնալ Բարդա և ապա Տփղիս. երկու փարսախ է. Տփղիսից Ջաբարուան[13]՝ վեց փարսախ. Ջաբարուանից Նարիզ՝ չորս փարսախ, Նարիզից Ուրմիա՝ չորս փարսախ. Ուրմիայից Սալմասա՝ վեց փարսախ, Մարանդից ալ-Ջուր՝ չորս փարսախ, Ջուրից Խոյ՝ վեց փարսախ:

Իսկ ով կամենա հասնել Հայաստան այս ճանապարհով. ապա Մարանդից ալ-Սուրա Վաղիի (Հովտի)[14] վրայով տաս փարսախ է. Վաղիից Նախճավան (Նաչաուա)՝ տաս փարսախ, Նախճավանից Դվին (Դարիլ)՝ քսան փարսախ:

Ով կամենա Վարդանակերտից (Վարսան) հասնել Պարտավ (Բարդաա), ապա Պարտավից Կումամ երեք փարսախ է, ապա մինչև Փայտակարան՝ յոթ փարսախ, հետո Պարտավ՝ երեք փարսախ:

Այժմ ցույց տանք ճանապարհը Խաղաղության քաղաքից (Բաղդաղ) մինչև Մաղրիբ և նրա նահանգները: Սկսենք հյուսիսից՝ մեր թողած տեղից, որպեսզի լրացնենք արևելքից հյուսիս գնացող ճանապարհների (ցուցակը) . [...]:

Մոսուլից Բալադ քաղաքը յոթ փարսախ է, Բալադից Բաինասա՝ յոթ փարսախ, Բաինասայից Բարկաիգ՝ վեց փարսախ. Բարկաիգից Ադարմա՝ վեց փարսախ, Ադարմայից Տալլ Ֆարուղա՝ երեք փարսախ. Տալլ Ֆարուղայից Մծբին՝ չորս փարսախ: Մծբինից երկու ճանապարհ է բաժանվում, մեկը աջակողմյան է՝ դեպի հյուսիս և անցնում է մեր վերոհիշյալ ճանապարհների մոտով, իսկ մյուսը՝ հասնում է Մաղրիբի կողմերը:

Վերցնենք աջակողմյան ճանապարհը. Մծբինից մինչև Դարա[15] հինգ փարսախ է, Դաբայից Քաֆարտուսա՝ յոթ փարսախ, Քաֆարտուսայից Կասր Բանի Նազի՝ յոթ փարսախ, Կասր Բանի Նազիից Ամիդ՝ յոթ փարսախ, Ամիդից Նփրկերտ (Մայաֆարիկին) աջ կողմում՝ հինգ փարսախ. Նփրկերտից Արզն, որը նույնպես Հայաստանին սահմանակից քաղաք է՝ յոթ փարսախ:

Ամիդից Ռակկա դեպի ձախ (հյուսիս) մինչև Շիմշաթ, Ռումի սահմանային ամրությունների մոտ, յոթ փարսախ է, Շիմշաթից Տալլ Ջաուֆար հինգ փարսախ է, Տալլ Ջաուֆարից Ջուրնան, որը շեն գյուղ է բազմաթիվ շուկաներով՝ վեց փարսախ: Ջուրնանից Բամակդա, որն ունի շուկա, սակայն բնակիչները քիչ են՝ հինգ փարսախ, Բամակդայից Ջուլլաբ, որը բարգավաճ գյուղ է մի գետի վրա՝ յոթ փարսախ, Ջուլլաբից Եդեսիա (Ռուհա), որը հոռոմների քաղաք է մի լեռան ստորոտում՝ չորս փարսախ, Եդեսիայից Խառան քաղաքը՝ չորս փարսախ, Խառանից Տալլ Մահրա՝ չորս փարսախ. Տալլ Մահրայից Բաջարուան՝ յոթ փարսախ, Բաջարուանից Ռակկա՝ երեք փարսախ:

Ինչ վերաբերում է Ռակկայից Սահմանային գոտի (Սուղուր) ըն-

թացող ճանապարհին, ապա Ռակկայից Այն ալ-Ռումիյյա վեց փարսախ է, Այն ալ-Ռումիյայից Տալլ Արդա՝ յոթ փարսախ, Տալլ Արդայից Սարուջ՝ յոթ փարսախ, Սարուջից սլ-Մաղնիյա՝ վեց փարսախ, Մաղնիյայից Սամոսատ (Սումայսաթ), որը Եփրատի վրա է Ասորիքի կողմը՝ վեց վարսախ, Սամոսատից Հիսն Մանսուր[16], որը սահմանային ամրություն է բարև պարսպով՝ վեց փարսախ, Հիսն Մանսուրից դժվարանցանելի կիրճերով մինչև Մալաթիա, որը նույնպես սահմանային ամրություն է՝ տաս փարսախ, Մալաթիայից Կամախ (Քամախ) կոչված քաղաքը, որը նույնպես սահմանային ամրություն է, սակայն թշնամին տիրացել է նրան՝ չորս փարսախ: Դեպի ձախ ճանապարհն ընթանում է դեպի Զապետրա[17], որը նույնպես թշնամին նվաճել է՝ տաս փարսախ, Զապետրայից Հաղաս[18], նույնպես սահմանային ամրություն թշնամու դիմաց՝ չորս փարսախ, Հաղասից Մարաշ սահմանային ամրություններ, որից այն կողմ կան միայն թշնամու կառուցվածքներ:

էջ 227

Արևելքի ճանապարհների կայանները Զարալից այն կողմ.

[....] Զինջանից Մարաղա [ձիերի] տասնմեկ կայան (սիքքա), Մարաղայից Միանաջ՝ երկու կայան, Միանաջից Արդարիլ՝ տասնմեկ կայան, Արդաբիլից Վարդանակերտ, որն Ատրպատական նահանգի վերջին կայանն է՝ տասնմեկ կայան, Վարդանակերտից մինչև Պարտավ քաղաքը՝ ութ կայան, Պարտավից Մանսուրա[19] չորս կայան, Պարտավից Մուտավաքքիլիյա[20] քաղաքը՝ վեց կայան, Մուտավաքքիլիյա քաղաքից Տփղիս՝ տաս կայան, Պարտավից Դարբանդ՝ տասնհինգ կայան, Պարտավից Դվին՝ ինը կայան:

էջ 228 - 229

Ճանապարհը Մծբինից Արզն[21] և Խլաթ[22].

Մծբինից Արզն քաղաքը [ձիերի] տասնմեկ կայան է, Բաղեշից[23] Խլաթ՝ չորս կայան:

Ճանապարհը Քաֆարտուսայից մինչև Շիմշաթ. Քաֆարտուսայից Ամիդ յոթ կայան է, Ամիդից Տալլ Ջաուֆար՝ երկու կայան, Տալլ Ջաուֆարից Շիմշաթ՝ վեց կայան, Շիմշաթից Կարնո քաղաք՝ երկու կայան:

Հիսն [Մասլամայից] մինչև միջադետքյան սահմանային ամրություններ (ալ-սուղուր ալ-ջազարիյա) Խառանի ու Եդեսիայի վրայով. Հիսնից Խառան երեք կայան է, Խառանից Եդեսիա՝ երկու կայան, Եդեսիայից Սամոսատ՝ երկու կայան:

Մանրիջից Ասորիքի սահմանային ամրությունները (ալ-սուղուր ալ-շամիյա) ընթացող ճանապարհի [գիների] կայանները. Հալերից Կիննասրին՝ ինը կայան, Կիննասրինից Անտիոք՝ չորս կայան, Անտիոքից Ալեքսանդրեկ՝ չորս կայան, Ալեքսանդրեկից Մամեստիա՝ յոթ կայան, Ադանայից Տարսոն՝ հինգ կայան, Մամեստիայից Անազարբա՝ երկու կայան:

ՎԵՑԵՐՈՐԴ ՄԱՍ (ՄԱՆԶԻԼԱ)

ԵՐԿՐՈՐԴ ԳԼԽԻՑ [ՀԱՏՎԱԾ]
ԲՆԱԿԵԼԻ ԵՐԿՐԻ ՄԱՍԵՐԸ

էջ 230

[...]* Մի մասը վերագրվում է Պարսից (Ֆարս) երկրին և կոչվում է Բալադ ալ-Ջամիյան, որը գտնվում է Բալխ գետի[24] և Ատրպատականի ու Հայաստանի հեռավոր մասերի միջև, մինչև Եփրատ ու Կագիսիյա[25]:

Այս առաջին իկլիմը կոչվում է Մերոյն (Մարայիս), որը Եթովպիայի քաղաքն է: Իսկ երկրորդ իկլիմը [...], որը կոչվում է Ասուան[26], գտնվում է Բաջա երկրի սահմանի վրա, Եգիպտոսի հողում, երրորդ իկլիմը [...], որը կոչվում է Եգիպտոսի իկլիմ, չորրորդ իկլիմը [...], որը կոչվում է Անթարսուս, հինգերորդ իկլիմը, որը կոչվում է Հոոդոս (Ռուդիչ), վեցերորդ իկլիմը, որը կոչվում է Պոնտոս (Բունթուս), քանզի նրա գիծը Պոնտոսի ծովի մեջտեղն է ընկնում[27]:

ՉՈՐՐՈՐԴ ԳԼԽԻՑ [ՀԱՏՎԱԾ]
ԼԵՌՆԵՐԻ ՄԱՍԻՆ

Իսկ հինգերորդ իկլիմում կա քսանինը լեռ, որոնցից են Մեծ Մասիսը (ալ-Հարիս) և Փոքր Մասիսը (ալ-Հուայրաս): Նրանց երկարությունն է երեսուներեք մղոն: Ապա Մոսուլի ու Շահրզուրի միջև ընկած լեռը, որի երկարությունն է երկու հարյուր քառասունհինգ մղոն, ինչպես նաև այս լեռան ու Մեծ Մասիսի և Փոքր Մասիսի հետ կապված լեռը, մինչև այն տեղը, ուր առնչվում է Կազուինի հետ, մոտենում է Ռույանին[28] և երկարությունն է երկու հարյուր մղոն:

---

* Այս հատվածում բաղմակետերը ձեռագրում պակասող տեղերն են ցույց տալիս:

ՀԻՆԳԵՐՈՐԴ ԳԼՈՒԽ [ՀԱՏՎԱԾ]
ԳԵՏԵՐԻ ԱԿՈՒՆՔՆԵՐԻ ՈՒ ՃԱՀՃՈՒՏՆԵՐԻ ՄԱՍԻՆ

Հինգերորդ իկլիմում քսանհինգ դետ կա, որոնցից է Տիգրիսը (Դիջլա), սկսում է Երկարության վաթսուն աստիճան և մեկ մասնիկից ու լայնության երեսունյոթ աստիճանից, հոսում է դեպի հարավ [...]

Իսկ վեցերորդ իկլիմում քսանվեց դետ կա, որոնցից է Եփրատը: Նա բխում է Ռումի երկրում մի ակունքից, անցնում է Մասֆինա կոչված լեռան հենց կողքով, ապա թեքվում է և անցնում մոտավորապես չորս հարյուր հիսուն մղոն, հոսում դեպի հարավ և մտնում Իսլամի երկիրը Սղերդի (Սիիրդ)[29], Մալաթիայի և Շիմշաթի արանքով: Անցնում է Հանձիթ (Հանդիթ) քաղաքով, ապա հոսում է արևմուտք հասնելով Սամոսատ քաղաքը, նրա միջնաբերդի կողքով գնում է արևմուտք, մինչև հասնում Ջիսր Մանբիջ [...]

ԳԼՈՒԽ ՎԵՑԵՐՈՐԴ
ՄԱՀՄԵԴԱԿԱՆ ԹԱԳԱՎՈՐՈՒԹՅԱՆ, ՆՐԱ ՆԱՀԱՆԳՆԵՐԻ ՈՒ ՀԱՐԿԵՐԻ ՄԱՍԻՆ

էջ 234

Երբ ասում ենք արևելք կամ արևմուտք, հյուսիս կամ հարավ, ապա այս ամեն անվանումները հարաբերական են, ինչպես օրինակ Եգիպտոսը, որ մենք համարում են արևմուտք, Անդալուսում (Իսպանիա) գտնվող մարդկանց համար արևելք է: Նույն ձևով Խորասանը մեզ համար արևելք է, իսկ Չինաստանի համար արևմուտք:

Ուստի պետք է ելակետ ընտրենք մեկ կենտրոն, որպեսզի որոշենք երկրների դիրքը այդ կետի նկատմամբ: Իսլամի թագավորության համար այդ կենտրոնը Իրաքն է, որն այդպիսին է ոչ միայն այսօր, այլև պարսիկներն էլ այդպես էին համարում և այն կոչել էին Դիլ Իրանշահր (Իրանի սիրտը):

էջ 236

Սկսենք հաշվելով Սավադի[30] հարկը, ըստ այն դրության, որ նա ունի մեր ժամանակ, նկատի առնելով 204 հիջրի (819-820) թվականը, այսինքն հնագույնը, որի համար գոյություն ունեն հաշիվներ մայրաքաղաքի դիվաններում, քանզի դիվանները վառվեցին խռովության ժամանակ Ամինի օրոք, որը հայտնի է Իբն Զուբայդա անվամբ և դա 183 հիջրի թվականն է:

էջ 242

Քանի որ նկարագրեցինք Սավագի վիճակը և նրա նահանգների, ապա շարունակենք դեպի Ահուազ[31], որն արևելքից հաջորդում է Սավադին[...]

էջ 244

Ատրպատականի (Ադարբայջան) գավառներն են Արդաբիլը, Մարանդը, Ջաբարուանը, Վարդանակերտը և նրա մայրաքաղաքն է Պարտավ քաղաքը: Ատրպատականի միջին հարկն է չորս միլիոն հինգ հարյուր հազար դիրհեմ:

էջ 245 - 246

Քանի որ վերահասու եղանք Արևելքի (Մաշրիկ) նահանգների վիճակին, ապա վերադառնանք Արևմուտքի (Մաղրիբ) նահանգները: Նրանցից առաջինը Եփրատի կողմից Տիքրիտն է ու Թիրհանը, Սինն ու Բավազիջը և նրանց հարկը միջին հաշվով յոթ միլիոն դիրհեմ է: Ապա հաջորդում են Մոսուլն ու նրա գավառները՝ Շահրզուրը, Սամղանն ու Դարարաղը Մոսուլի գավառներից էին նախքան բաժանվելը և նրանց տարեկան հարկն է երկու միլիոն յոթ հարյուր հիսուն հազար դիրհեմ: Ինչ վերաբերում է բուն Մոսուլի գավառներին, որոնք են արևմտյան կողմից Ջազիրա[32], Նինվե, Մարջ[33] գավառները, Բաադրա նահանգը, իսկ արևելյան կողմից՝ Հաղիսան[34], Հազ Բահադրան, Մուղիլան, Ջիբտունը, Հինայան, ալ-Սա [...], Դայբուրը և Դասինը, ապա այս բոլոր գավառների տարեկան հարկը վեց միլիոն երեք հարյուր հազար դիրհեմ է:

Մոսուլի շրջաններին հաջորդում են հյուսիսում Կարդան և Բազաբդան, որում կա Արարադ (Ջուդի) լեռը, որի վրա կանգ է առել Նոյյան տապանը: Նրա երկու կենտրոններն (կասաբա) են Ջազիրան, որը հայտնի է Իբն Օմար անվամբ և Բասուրինը, ուր մշակվում է և մակույկներով Իրաք փոխադրվում աղը: Նրա հարկերի միջինն է երեք միլիոն երկու հարյուր հազար զիրհեմ:

Սրան հաջորդում է Դիար Ռարիան իր գավառներով՝ Բալադ, Բաարբայա, Մծբին[35], Դարա[36], Մարդին[37], Քաֆրտուսա և մի բլուր, որը կոչվում է Սինջար[38], Ռաս ալ-Այն[39] և Խաբուր[40]: Այս բոլորի հարկը, հաշվելով նաև չուկայի հարկը (իհտիսաբատ) չորս միլիոն վեց հարյուր երեսունհինգ հազար դիրհեմ է:

Դիար Ռաբիային հաջորդում են հյուսիսից Արզն[41] և Նփրկերտ[42] (Մայաֆարիկին) գավառները, իսկ նրանց հարկի միջինը չորս միլիոն

հարյուր հազար է։ Ապա հաջորդում է Տարոն[43] (Թարուն) գավառը Հայաստանի չրջաններից և նրա տիրոջ հարկն է տարեկան հարյուր հազար դիրհեմ։

Սրա ետևից դեպի հյուսիս գտնվում է Հայաստան երկիրը, որի գավառներն են Վիրքը (Ջուրզան), Դվինը (Դարիլ), Բարդանդը[44], Շիրակ Տայքը (Սիրաջ Թայրը), Ապահունիքը (Բաջունայս), Աբճեչը, Խլաթը, Սիսականը, Առանը, Կարնո քաղաքը, Վասպուրականը (Բասֆուռաջան), իսկ նրա մայրաքաղաքն է Նախճավանը։ Նրա միջին հարկն է դրամով չորս միլիոն դիրհեմ։

Ապա Դիար Մուդարի արևմտյան գավառները՝ Եդեսիան (Ռուհա), Խառանը, Սարուջը, Մուգայբարը, Բալիխը, Տալլ Մաուզանը, Ռարիատ Բանի Տամիմը, Կարիատ ալ-Ֆուրատը (Եփրատի գյուղերը), Շաթի ալ-Ֆուրատը (Եփրատի ափը), Մազիհ Օմար, իսկ Եփրատի արևմտյան կողմում՝ Հանին և ալ-Մարին։ Դիար Մուդարի միջին հարկը վեց միլիոն դիրհեմ է։

էջ 249 - 252

Ահա այն նահանգները, որոնք Իսլամի տիրակալության տակ են։

Այն հարկային գումարները, որոնք ցույց տվեցինք, դրանց միջինն են։ Մենք նկատի չենք առել մեր օրերում տարբեր չրջաններում տեղի ունեցած բարձրացումներն ու իջեցումները, քանզի դրանք կառավարիչների թուլության ու անփութության հետևանք են։ Այսպես է ամենուրեք, ուր մերժում են հարկը վճարել։

Հարկերի ընդհանուր քանակը, որ մենք գումարելով ենք ստանում, ընթերցողին հասկանալի դարձնելու համար, հետևյալն է. ոսկով չորս միլիոն ինը հարյուր քսան հազար դինար, որը լինում է արծաթով, եթե դինարը տասնհինգ դիրհեմ հաշվենք՝ յոթանասուներեք միլիոն ութ հարյուր հազար դիրհեմ։

Ահա բոլոր հարկերի ցուցակը ոսկով ու արծաթով.

Սավադ	հարյուր երեսուն միլիոն երկու հարյուր հազար դիրհեմ,
Ահուազ	քսաներեք միլիոն դիրհեմ,
Ֆարս	քսանչորս միլիոն դիրհեմ,
Քիրման	վեց միլիոն դիրհեմ,
Մուքրան	մեկ միլիոն դիրհեմ,
Սպահան	տաս միլիոն հինգ հարյուր հազար դիրհեմ,
Սիջիստան	մեկ միլիոն դիրհեմ,
Խորասան	երեսունյոթ միլիոն դիրհեմ,
Հուլուան	ինը հարյուր միլիոն դիրհեմ
Մահ ալ-Քուֆա	հինգ միլիոն դիրհեմ,

Մահ ալ-Բասրա	չորս միլիոն ութ հարյուր հազար դիրհեմ.
Համադան	մեկ միլիոն յոթ հարյուր հազար դիրհեմ.
Մասաբդան	մեկ միլիոն երկու հարյուր հազար դիրհեմ.
Միհրիջան Կադակ	մեկ միլիոն հարյուր հազար դիրհեմ.
Իղարին	երեք միլիոն ութ հարյուր հազար դիրհեմ.
Կում և Կասան	երեք միլիոն դիրհեմ.
Ատրպատական	չորս միլիոն հինգ հարյուր հազար դիրհեմ.
Ռեյ և Դիմավանդ	քսան միլիոն ութսուն հազար դիրհեմ.
Կումիս	մեկ միլիոն հարյուր հիսուն հազար դիրհեմ.
Վրկան (Ջուրջան)	չորս միլիոն դիրհեմ.
Թաբարիստան	չորս միլիոն երկու հարյուր ութսուն հազար յոթ հարյուր դիրհեմ.
Տիքրիտ, Թիրհան	
Սինն և Բավազիջ	ինը հարյուր հազար դիրհեմ,
Շահրզուր և Սամղան	երկու միլիոն յոթ հարյուր հիսուն հազար դիրհեմ.
Մոսուլի նահանգ	վեց միլիոն երեք հարյուր հազար դիրհեմ.
Կարդա և Բազաբդա	երեք միլիոն երկու հարյուր հազար դիրհեմ,
Դիար Ռաբիա	ինը միլիոն վեց հարյուր երեսունհինգ հազար դիրհեմ.
Արզն և Նփրկերտ (Մայաֆարիկին)	չորս միլիոն երկու հարյուր հազար դիրհեմ,
Տաքոն նահանգ	հարյուր հազար դիրհեմ,
Հայաստան	չորս միլիոն դիրհեմ,
Ամիդ	երկու միլիոն դիրհեմ,
Դիար Մուդար	վեց միլիոն դիրհեմ.
Եփրատի ճանապարհի (Թարիկ ալ-Ֆուրատ) գավառները	երկու միլիոն ինը հարյուր հազար դիրհեմ,
Կիննասրին և Ավասիմ	երեք հարյուր վաթսուն հազար դինար,
Եմեսայի (Հիմս) ջունդը	երկու հարյուր տասնութ հազար դինար,
Դամասկոսի ջունդը	հարյուր տաս հազար դինար,
Հորդանանի ջունդը	հարյուր ինը հազար դինար
Պաղեստինի ջունդը	երկու հարյուր հիսունինը հազար դինար.
Եգիպտոս և Ալեքսանդրիա	երկու միլիոն հինգ հարյուր հազար դինար,
Երկու սուրբ քաղաքները (Մեքքա և Մադինա)	հարյուր հազար դինար

Եմեն	վեց հարյուր հազար դինար,
Յամամա և Բահրայն	հինգ հարյուր տաս հազար դինար,
Օման	երեք հարյուր հազար դինար:

Ինչպես նաև մայրաքաղաք՝ Խազադության քաղաքի (Բաղդադի) զիմմի մարդկանց վճարած գլխահարկը (ջիզիա), որը երկու հարյուր հազար զիրհեմ է:

Ասվել է, որ Խոսրով Պարվեզը հաշվել է իր թագավորության եկամուտը, իր իշխանության տասնութ տարում և գտել, որ կանխիկ յոթ հարյուր քսան հազար միսկալ ոսկի է, այսինքն արծաթ դրամով վեց հարյուր միլիոն դիրհեմ, այն դեպքում, երբ նրա ձեռքում կար այն [երկրները], որոնք հիշեցինք ու անվանեցինք՝ Սավադը, տարբեր շրջանները, առանց Մադրիբի գավառների, քանզի նրա սահմանն էր մինչև Հիտ, իսկ Մադրիբի վերոհիշյալ գավառները գտնվում էին հոռոմների ձեռքում:

Ասել է Կուդաման՝ ես հիշել եմ նահանգներն այն ձևով, ինչպես նրանք եղել են այդ ժամանակ: Դրանց հողերը չեն ավերվել, իսկ բնակիչները չեն վերացել, սակայն նրանց գործերի վերակացուները պետք է ունենան նախ և առաջ աստվածավախություն, լավատեղյակություն, արդարամտություն, բարեպաշտություն, որպեսզի գործերը կանոնավոր ընթանան, կարգապահություն լինի և միայն այս դեպքում եկամուտն այնքան բարձր կլինի, որ բոլորին կգոհացնի:

ԳԼՈՒԽ ՅՈԹԵՐՈՐԴ
ՄԱՀՄԵԴԱԿԱՆ [ՊԵՏՈՒԹՅԱՆ] ՍԱՀՄԱՆԱՅԻՆ ԱՄՐՈՒԹՅՈՒՆՆԵՐԻ (ՍՈՒՂՈՒՐ) ԵՎ ՆՐԱՆ ՇՐՋԱՊԱՏՈՂ ԱԶԳԵՐԻ ՈՒ ՑԵՂԵՐԻ ՄԱՍԻՆ

էջ 252 - 266

Ազգերն ու ցեղերը, որոնք մահմեդական [պետության] հակառակ են, շրջապատում են նրա բոլոր կողմերը և ծայրամասային նահանգները: Նրանցից ոմանք մոտիկ են [խալիֆայական] իշխանության նստավայրին, իսկ ուրիշները հեռու են նրանից:

[Իրանի] ցեղային թագավորները (մուլուք ալ-թավաիֆ, Արշակունիներ), որոնց թագավորեցրել էր Երկկոտոշավորը (Ալեքսանդր), հինգ հարյուր տասնմեկ տարի հարկ էին վճարում Ռումի (Հռոմի) թագավորին, մինչև որ Պապակի (Բաբաք) որդի Արտաշիրը (Արդաշիր) դաժան և երկար պայքարից հետո ամրապնդեց իր թագավորության ուժերը և մերժեց վճարել այն հարկը, որ պարսիկները տալիս էին հոռոմներին:

Ուստի մահմեդականները պետք է առավել զգույշ լինեն հոռոմնե-

րից. քան բազմատեսակ այլ թշնամիներից: Այս մասին եղել են [Ղուրանի] վկայություններ (այատ), որոնք իմ ասածի ճշմարտացիությունն են ապացուցում, քանզի Ալլահը բարի գործերին զորավիգ է իր զորությամբ:

Իսկ քանի որ հոռոմներն այդպիսին են ինչպես ասացի, ապա սահմանային ամրությունների (սուղուր) մասին խոսելիս նախ նրանց երկրի դիմաց ընկած ամրությունների մասին պատմենք:

Այս սահմանային ամրությունների մի մասը ցամաքային է և թշնամու վրա հարձակվում են ցամաքի կողմից, մի մասն էլ ծովային է, ուստի թշնամու վրա հարձակվում են ծովից: Իսկ կան նաև այնպիսիք, ուր այս երկու պայմանները միասին են և թշնամու դեմ արշավանքները կատարվում են ցամաքի ու ծովի վրա:

Ծովային ամրությունները հիմնականում Ասորիքի (Շամ) ու Եգիպտոսի (Միսր) բոլոր ծովափերն են և այդ կողմից միաժամանակ թե՛ ցամաքի, թե՛ ծովի վրա են արշավանքներ կատարվում:

Սկսենք սիրիական (Ասորիքի) կոչված սահմանային ամրությունների հիշատակմամբ: Դրանք են՝ Տարսոնը (Թարսուս), Ադանան, Մամեստիան (Մասսիսա), Անազարբան (Այն Զարբա), ալ-Քանիսան, ալ-Հարունիյան, Բայասը[45], Նիկոպոլիսը[46] (Նիկուբուլիս): Սրա նկամուտը մոտավորապես հարյուր հազար դինար է, որն [ամբողջովին] ծախսվում է նրա բարեկարգման և տարբեր կարիքների, ինչպես դիտարանների, պահակակետերի, լրտեսների, սուրհանդակների և կիրճերի, ծանծաղուտների (անցահուն), բերդերի և այլ նման բաների վերահսկողների համար: Վերոհիշյալ վայրերին որպես կայազոր անհրաժեշտ են թե՛ կանոնավոր զորքեր (ջունդ), թե՛ անկանոն զորքեր, որոնց, ինչպես նաև ծովի ու ցամաքի վրա, ամառային ու ձմեռային արշավանքների ծախսերի գումարը տարեկան մոտավորապես երկու հարյուր հազար դինար է, իսկ երբեմն հասնում է երեք հարյուր հազար դինարի:

Թշնամու երկրի այն նահանգները, որոնք սահմանների դիմաց են և ցամաքից սահմանակից, հետևյալներն են՝ Կապադովկիան (Կաբադիկ) և նրա մոտ՝ Անատոլիկոնը[47] (Նաթիկ), իսկ ծովի կողմից՝ Սելևկիան[48] (Սալուկիյա):

Այս սահմանային ամրությունների գոտու ետևում կա Ավասիմ նահանգը և մահմեդական պետության նրան հարող այլ շրջաններ: Կոչվում է Ավասիմ[49], քանզի նրա ամեն մի մասը զորավիգ (ասիմ, հոգն. ավասիմ) է և օժանդակում ու օգնում է սահմանային ամրություններին զորահավաքի ժամանակ, քանի որ այստեղ են հավաքվում Անտիոքի, Ջումայի և Կուրուսի[50] ռազմիկները:

Այս (Ասորիքի) սահմանային ամրություններից դեպի հյուսիս գտնվում են միջագետքյան ամրությունները (ալ-սուղուր ալ-ջազա-

րիյա)[51] և այստեղ առաջինը որ սահմանակից է Ասորիքի ամրություններին գոտուն, Մարաշն է, ապա Հաղաս ամրությունը (սաղը): Նախկինում Զապետրան (Զիրաթրա) է եղել սահմանային ամենամոտիկ ամրությունը, սակայն Մուտասիմ [խալիֆայի] օրոք կործանվել է [հոռոմների ձեռքով]: Վերջինս (Մուտասիմը) թշնամու երկրում հաղթանակ տանելուց և նշանավոր Ամորիոնը (Ամմուրիյա)[52] նվաճելուց հետո, վերադարձին Զապետրայի և նրան մոտիկ տեղում կառուցեց մի քանի բերդեր, որպեսզի փոխարինեն: Դրանք են Թարարջի կոչված բերդը, Հուսայնիյա կոչվածը, Բանի-լ-Մումինը, Իբն Ռահուան կոչվածը: Ապա այս բերդերին հաջորդում են Քեսուն (Քայսում)[53], Հիսն Մանսուր, Շիմշաթ և Մալաթիա ամրությունները: Վերջինս թշնամու դեմ հարձակման համար ամենահարմար բերդն է, քանզի մյուսներից ամեն մեկն իր և թշնամու միջև ունի որևէ կիրճ կամ արգելք, իսկ Մալաթիան, որպես ամրություն թշնամու դիմացն է նույն հողում:

Այս ամրությունների դիմաց գտնվում են Ռումի կողմից Խարսիանոն, (Խարշանա)[54] և Խաղտիք[55] (Խալդիա) նահանգները:

Այդ ժամանակ դրանց (Սահմանային ամրությունների) և Հայազգի Մլեհին (Մալիհ ալ-Արմանի)[56] ենթակա հոռոմների ու հայերի միջև գտնվող մի քաղաքում ապրում էին մարդիկ, որոնք կոչվում էին Բայալիկա (պավլիկյաններ)[57]: Սրանք հոռոմ էին, սակայն կրոնական շատ հարցերում նրանցից (հոռոմներից) տարբերվում էին: Սրանք մահմեդականների հետ էին և օգնում էին նրանց արշավանքների ժամանակ և մահմեդականները մեծ օժանդակություն էին ստանում: Սակայն հանկարծ հեռացան այդ վայրերից, Սահմանային ամրությունների գոտու մարդկանց (զորքի) վատ վերաբերմունքի և նրանց նկատմամբ [պետության] հոգատարության (ուշադրության) պակասի պատճառով: Նրանք ցրվեցին երկրում և նրանց տեղում բնակություն հաստատեցին վերոհիշյալ հայերը, որոնք անառիկ ամրոցներ կառուցեցին: Սրանց թիվն ավելանում է և նրանք մեղ մեծ չարիք ու վնաս են պատճառում:

Այս ամրությունների (Միջազետքի) և Մալաթիայի հասույթը յոթանասուն հազար դինար է, որից տեղական կարիքների համար ծախսվում է քառասուն հազար դինար, իսկ մնացորդը լինում է երեսուն հազար դինար: Սակայն կառավարիչների ու անկանոն զորքի համար կարիք է լինում տալ առնվազն հարյուր քսան հազար դինար ևս, որն ավելացվում է վերոհիշյալ մնացորդին, երբեմն նույնիսկ հարյուր յոթանասուն հազար դինար և այսպիսով դումարը դառնում է երկու հարյուր հազար դինար, բացի արշավանքների հատուկ ծախսերից, որոնք ժամանակին են կատարվում ըստ զորքի թվի:

Այս սահմանային ամրությունները միջին են կոչվում և այստեղից

էին դուրս գալիս արշավանքները և հենց որ արշավանքի կարիք էր զգացվում, ապա ծախսերը տրվում էին ըստ մասնակիցների թվի: Այս ամրություններին օժանդակող շրջաններն են Տլուքը (Դուլուք)[58], Ռաաբանը[59] և Մանբիջը:

Այս ամրությունների աջ կողմում դեպի հյուսիս հաջորդում են Բաքրյան (Դիարբաքրյան) կոչված ամրությունները, որոնք են Սամոսատը (Սումայսաթ), Հանին, Մալքինը և բերդերը ինչպես Ջամահը, Հաուրանը, Քիլիսը[60] և ուրիշներ: Ապա հյուսիսում գտնվում է նաև Կարնո քաղաք (Կալիկալա) սահմանային ամրությունը, որը կից է սահմանային ամրությունների գոտուն, սակայն մեկուսի է, քանզի նրա և այդ գոտու միջև մեծ հեռավորություն կա:

Այս սահմանային ամրությունների դիմաց ընկած Ռումի նահանգներն են Արմենիակոնը (Արմինիակ)[61] և Խաղտիքի[62] մի մասը: Մոտիկ է նաև Պափլագոնիան (Աֆլադունիա)[63], որը ձգվում է մինչև Խազարաց երկիրը:

Այս սահմանային ամրությունների տարեկան հասույթը մեկ միլիոն երեք հարյուր հազար դիրհեմ է, սակայն բերդերի բարեկարգման, զորքի վարձատրման և այլ նպատակների համար ավելացվում է տարեկան մեկ միլիոն յոթ հարյուր հազար դիրհեմ և այսպիսով ընդհանուր գումարը լինում է երեք միլիոն դիրհեմ:

Ինչ վերաբերում է ծովային սահմանային ամրություններին, ապա դրանք են Եմեսայի ջունդի ծովափնյա [քաղաքները]՝ Անթարթուս, Բալինիաս, Լաոդիկե[64], Ջաբալա և Հիրյադա, Դամասկոսի ջունդից են Արական, Տրիպոլին[65], Բիբլոսը (Ջուբայլ), Բեյրութը, Սիդոնը (Սայդա), Հիսն Սարֆանդը և Աղնունը: Հորդանանի ջունդի ափերին են Տյուրոսը (Սուր)[66], Ակրան (Աքքա)[67], ընդ որում Տյուրոսում կա նավաշինարան: Պաղեստինի (Ֆիլասթին) ջունդի ափերին են Կեսարիան, Արսուֆը, Հոբբեն (Յաֆա), Ասկալոնը և Գազան (Ղազզա)[68], իսկ Եգիպտոսի ափերին են Ռաֆհը, Ֆարման[69] և Արիշը:

Ասորիքի սահմանային ամրությունների գոտուց, ինչպես նաև Ասորիքից ու Եգիպտոսից արշավի ելնող նավերի թիվը ութսունից հարյուր է: Երբ արշավանքի որոշումը տրվում է, դրվում է Եգիպտոսի ու Ասորիքի տերերին (կառավարիչ), որ գործի լծվեն: Պատրաստություններ են տեսնվում Կիպրոս (Կուբրուս) կղզում և հավաքված նավերի ամբողջությունը կոչվում է նավատորմիղ (ուսթուլ), ինչպես ցամաքում հավաքված զորքը կոչվում է բանակ (մուասքար, ճամբար): Ասորիքի ու Եգիպտոսի բոլոր նավերի հրամանատարն է Ասորիքի սահմանային ամրությունների գոտու տերը (կառավարիչ), իսկ Եգիպտոսից ու Ասորիքից արշավող նավերի ծախսերի գումարը մոտավորապես հարյուր հազար դինար է:

Քանի որ հիշեցինք Ռումի [դիմաց գտնվող] սահմանային ամրու-

թյունները և նրանց պարագաները, ապա նպատակահարմար է, որ նկարագրենք Ռումի թագավորության դրությունը, ինչքան որ հարկավոր է իմանալ: Նախ և առաջ հիշենք նրանց զորքի դասավորումը: Պատրիկը նրանց մոտ տաս հազարի պետ է, ամեն պատրիկի հետ կա երկու տուրմարք, ամեն մեկը հինգ հազարի վրա է: Ամեն տուրմարքի հետ հինգ դրունգար (թուրունջար) կա: Դրունգարը հազարի վրա է, ամեն մի դրունգարի հետ հինգ կոմես կա: Կոմեսը երկու հարյուրի վրա է և ամեն կոմեսի հետ հինգ կոմտարք կա: Կոմտարքը քառասունի վրա է, իսկ ամեն կոմտարքի հետ չորս զեկարքոս (դեկուրիոն) կա: Դեկարքոսը տաս հոգու վրա է:

Ինչ վերաբերում է նրանց զորքի թվին, ապա Կոստանդնուպոլսում, որը թագավորի մայրաքաղաքն է, քսանչորս հազար զորք կա, որից տասնվեց հազարը հեծելազորքն է, իսկ ութ հազարը հետիոտն զորքը: Հեծյալները չորս մասի են բաժանվում, առաջինը՝ Աքոլարներն են, որոնց տերն է մեծ Դոմեստիկոսը, որը միաժամանակ ամբողջ զորքի հրամանատարն է և զորաժողովների պետն է, և նրանց թիվը չորս հազար է: Երկրորդ տեսակը Տաքսիսներն են, որոնք նույնպես չորս հազար ձիավորներ են: Երրորդ տեսակը Էքսկուբիտներն են, որոնք պահակազորքն են, նրանց հրամանատարը դրունգար է և թիվը չորս հազար է: Չորրորդ տեսակը Սկուտարյաններ են, որոնք թագավորին ընկերակցում են ճանապարհորդության ժամանակ և նրանց թիվը նույնպես չորս հազար է:

Հետիոտն զորքը երկու մասի է բաժանվում, առաջինը կոչվում է Օպտիմատներ [.....] և նրանց թիվը չորս հազար է, իսկ մնացածները կոչվում են Նումերա [...] և որոնց թիվը նույնպես չորս հազար է:

Նահանգների թիվը տասնչորս է, որոնցից երեքը ծոցից այն կողմ են գտնվում, այն ծոցից, որը կտրում է Ռումի երկիրը [երկու մասի] և հոսում է դեպի Ասորիք և նրա մասին խոսվել է:

Այդ նահանգներից առաջինն է Թաբլան (Թաֆլա), այն երկրամասը, որի մեջ է Կոստանդնուպոլիսը: Նրա սահմաններն են արևելքից՝ վերոհիշյալ ծոցը, հարավից՝ Ասորիքի ծովը, հյուսիսից՝ Խազարաց ծովը, իսկ արևմուտքում կա մի երկարաձիգ պարիսպ Ասորիքի ծովից մինչև Խազարաց ծովը, և երկարությունը չորս օրվա քայլելու ճանապարհ է, իսկ Կոստանդնուպոլսից՝ երկու օրվա քայլելու ճանապարհ:

Հաջորդ նահանգը կոչվում է Թրակիա (Տարակիա), որի սահմաններն են արևելքից՝ վերոհիշյալ պարիսպը, հարավից՝ Մակեդոնիա նահանգը, արևմուտքից՝ Բուրջանը (բուլղար), իսկ հյուսիսից՝ Խազարաց ծովը: Սրա երկարությունն է տասնմեկ օրվա քայլելու ճանապարհ, իսկ լայնությունը Խազարաց ծովից մինչև Մակեդոնիա, երեք օրվա քայլելու ճանապարհ է: Նրա կառավարիչը կոչվում է ստրատեգոս (իսթիրթիկուս) և նրա զորքի թիվը հինգ հազար է:

[Ապա հաջորդում է Մակեդոնիան]

Ծոցից այս կողմ տասնմեկ նահանգ կա: Նախ Պափլագոնիան է, որի զորքը տաս հազար հոգուց է բաղկացած:

Դեպի արևմուտք գտնվում է Օպտիմատոնը և այս բառի արաբերեն մեկնությունը ականջ ու աչք է, քանզի այս նահանգը Ռումի երկրի կենտրոնն է, իսկ ժողովուրդը կովի վարժ չէ, քանի որ մահմեդականների ու այլոց արշավանքները նրանց չեն հասնում: Սրա արևմտյան սահմանն է ծոցը, հյուսիսայինը՝ Խազարաց ծովը, արևելյանը՝ Պափլագոնիա նահանգը, հարավայինը՝ Օպսիկիոնը (Աբսիկ): Նրա զորքը չորս հազար հոգուց է բաղկացած:

Օպտիմատոնին հաջորդում է Օպսիկիոնը, որի արևմտյան սահմանն է ծոցը, հյուսիսայինը՝ Օպտիմատոնը, հարավայինը՝ Թրակեսիոնը: Նրա զորքի թիվն է վեց հազար մարդ:

Օպսիկիոնից հետո գալիս է Թրակեսիոնը (Թարկասիս), որի սահմաններն են արևմտյան կողմից՝ ծոցը, հյուսիսային կողմից՝ Օպսիկիոնը, արևելյան կողմից՝ Անատոլիկոնը, հարավային կողմից՝ Ասորիքի ծովը: Նրա զորքի թիվն է վեց հազար մարդ:

Սրան հաջորդում է Անատոլիկոնը և այս բառի իմաստն է արևելյան: Ռումի ամենամեծ նահանգն է: Նրա սահմաններն են արևմուտքից՝ Օպսիկիոնը, հարավային կողմից՝ Սելևկիան, Ասորիքի ծովի մոտ, արևելքից՝ Կապադովկիան, իսկ հյուսիսից՝ Բուկելլարները (Բուկուլլար): Նրա զորքի թիվն է տասնհինգ հազար մարդ: Նրանում է Ամորիոնը, որը նվաճել է Մուտասիմը:

Ապա հաջորդում է Սելևկիա նահանգը, Ասորիքի ափին, որը նրա հարավային սահմանն է: Նրա սահմաններն են արևմուտքից՝ Անատոլիկոնը, հարավից՝ ծովը, հյուսիսից՝ Թրակեսիոնը, արևելքից՝ Տարսոնի մի կիրճ Կալամիյայի ու Լամիսի կողմերում: Նրա զորքի թիվն է հինգ հազար մարդ:

Նրանից հետո Կապադովկիան է, որի սահմանն են կազմում հարավից Տարսոնի, Ադանայի ու Մամեստիայի լեռները, արևմուտքից՝ Սելևկիայի գավառները, հյուսիսից՝ Անատոլիկոնը, իսկ արևելքից՝ Խարսիանոնի գավառները: Նրա զորքի թիվն է չորս հազար մարդ:

Ապա հաջորդում է Խարսիանոնը (Խարշանա), որի սահմանը հարավից Կապադովկիան է, մյուս սահմանը՝ արևելյան Մալաթիայի կիրճերն են: Մի այլ կողմից սահմանակից է Արմենիակների նահանգին, որը հյուսիսում է գտնվում, մի ուրիշ կողմից էլ դրացի է Բուկելլարների նահանգին, որն արևմուտքում է: Նրա զորքի թիվը չորս հազար մարդ է:

Հետո Բուկելլարների նահանգն է, որի սահմանը կից է Անատոլիկոնին ու Օպտիմատոնին, երկրորդը՝ Կապադովկիային, երրորդը՝ Խարսիանոնին, չորրորդը՝ Արմենիակներին: Նրա զորքի թիվը ութ

հազար մարդ է։

Իսկ Արմենիակների նահանգը, ապա նրա մի սահմանը կից է Պափլագոնիային, երկրորդը՝ Բուկելլարների նահանգին, երրորդը՝ Խարսիանոնին և չորրորդը՝ Խաղաիք նահանգին ու Խազարաց ծովին։ Նրա զորքի թիվը չորս հազար է։

Վերջապես Խաղտիք (Խայդիա) նահանգը, որի մի կողմը Հայաստան երկիրն է, երկրորդ կողմը՝ Խազարաց ծովը, երրորդ կողմը՝ Արմենիակները, և չորրորդ կողմը՝ նույնպես Արմենիակների նահանգը։ Նրա զորքը չորս հազար է։

Այսպիսով մեր նշած տասնմեկ նահանգների ամբողջ զորքը յոթանասուն հազար հոգուց է բաղկացած, նկատի ունենալով նրանց, որ զինվորագրված են հեծյալ ու հետևակ գնդերում, առանց հաշվելու անկանոն զորքը։

Սրանից հետո կուզենայինք նկարագրել արշավանքի օրերից մի օրինակ, որպեսզի ընթերցողը ճիշտ գաղափար կազմի այդ մասին։ Կասենք որ փորձություններից ամենաղժվարը, որ սահմանային ամրությունների զոտու փորձառու ընակիչները (սաղրիյուն) գիտեն, դա զարնանային [արշավանքն] է, որը տեղի է ունենում Այար (մայիս) ամսից տասը օր անցած (մայիս 11)։ Այդ ժամանակ մարդիկ ձիերը զարնան արածացրած են լինում և ձիերը լավ վիճակում են գտնվում։ [Ռազմիկները] երեսուն օրով են դնում և դա Այար ամսի մնացած օրերն են ու Հազիրանի (Հունիս) առաջին տասը օրերը։ Նրանք Ռումի երկրում առատ արոտավայրեր են գտնում, ուստի նրանց ձիերը երկրորդ զարունն են անցկացնում։

Ապա վերադառնալով նրանք քսանհինգ օր մնում են, որը Հազիրանի մնացած օրերն են ու Տամմուզի (Հուլիս) առաջին հինգ օրերը, մինչև որ անասուններն ուժեղանան ու պարարտանան։ Հետո ռազմիկները հավաքվում են ամառային արշավանքի և դուրս են գալիս Տամմուզից տասը օր անց (Հուլիս 11) և մինչև իրենց վերադարձը մնում են վաթսուն օր։

Ինչ վերաբերում է ձմեռային արշավանքներին, ապա փորձված մարդկանցից լսել եմ, որ դա թեկուզ անհրաժեշտ է, սակայն չպետք է շատ առաջ գնալ ու խորանալ և միայն քսան գիշեր ընթանալ, այնպես որ ամեն զինվոր կարողանա իր ձին անհրաժեշտ մթերքով բեռնավորել։ Դա պետք է տեղի ունենա Սուբաթի (փետրվար) վերջում և ռազմիկները կարող են մնալ Աղար (մարտ) ամսից որոշ օրեր, քանզի այդ ժամանակ թշնամին ու նրա անասունները (գրաստը) գտնվում են առավել թույլ վիճակում, իսկ նրանց արջառը ավելի շատ է լինում։ Ապա մեր [գնդերը] վերադառնում են, որպեսզի ձիերը գարնանն արածացնեն։

Արդ, սկսենք նկարագրել [մահմեդական] պետության այն սահմա-

նային ամրությունները, որոնք ձգվում են դեպի աջ, հյուսիսային կողմերում, ապա վերջում հասնենք Ռումի մյուս սահմանները, որ գտնվում են արևմտյան կողմերում:

Կպատմենք Խազարաց սահմանների մասին, որոնք Հայաստանի կողմից են, մինչև որ հասնենք Խորեզմի սահմաններին՝ Խորասանի կողմից: Կավատի որդի Անուշիրուանը, երբ թագավոր դարձավ, Հայաստանում կառուցեց Նապորան, Մազքութք և Դարբանդ (ալ-Բաբ ու-ալ-Աբուաբ) քաղաքները: Վերջինս կոչվել է Աբուաբ (Դռներ), քանզի կառուցված է լեռան կիրճերի վրա և [Անուշիրուանն] այնտեղ բնակեցրեց իր զորքերից մարդկանց, որոնց կոչեց Սիսականցիներ: Բայց քանի որ վախենում էր խազարների հարձակումներից, դրեց նրանց թագավորին խնդրելով խաղաղություն ու հաշտություն և որպեսզի իրար միանան, առաջարկեց իր դստերը հարս տալ բարեկամանալու ու խնամիանալու համար: Նա ուղարկեց նրան իր կանանցից մեկի որդեգրած մի դստերը, ասելով նրան թե իր դուստրն է: Խազարացին էլ ուղարկեց նրան իր դստերը: Ապա նրանք հանդիպեցին մի վայրում, որ կոչվում է Բարշալիա և օրերով զբաղվեցին գինարբուքով, ամեն մեկը մյուսին մտերմացավ, ցուցաբերելով իր բարյացակամությունն ու հյուրասիրությունը:

Սակայն Անուշիրուանն իր վստահելիներից ու մերձավորներից ոմանց պատվիրեց որ խազարացու ճամբարի մի կողմից հարձակում գործեն ու կրակ գցեն: Առավոտյան վերջինս բողոքեց Անուշիրուանին, իսկ սա երդվեց թե անտեղյակ է: Մի քանի գիշեր անց Անուշիրուանն իր մերձավորներին հրամայեց նույնը կրկնել: Այս անգամ զայրացավ խազարացին, սակայն Անուշիրուանը մեղմ խոսեց, ներողություն խնդրեց և սա լռեց: Ապա Անուշիրուանը հրամայեց կրակ գցել իր ճամբարի մի կողմը, որի հետևանքով վառվեցին խոտից ու ծառի ոստերից կառուցված հյուղակները: Առավոտյան Անուշիրուանը բողոքեց խազարացուն թե՝ քո մարդիկ քիչ էր մնում ամբողջ ճամբարս ոչնչացնեին, դու ինձանից վրեժ լուծեցիր: Սա երդվեց թե տեղյակ չէ: Այն ժամանակ Անուշիրուանն ասաց՝ ով եղբայր, իմ և քո զինվորները դժգոհ են մեր կնքած հաշտությունից, քանզի զրկվեցին մեր իրար դեմ կատարած արշավանքների ժամանակ ձեռք բերած (ավարից)· Ես վստահ չեմ, որ նրանք չեն կատարի այնպիսի բան, որ մեր սրտերը պղտորի, բարեկամանալուց ու հարազատանալուց հետո և մենք նորեն թշնամանանք խնամիանալուց ու մտերմանալուց հետո: Ճիշտն այն է, որ ինձ թույլ տաս մի պարիսպ կառուցել իմ և քո միջև, որի վրա դուռ կսարքենք և քեզ մոտ գտնվողներն ինձ մոտ չեն մտնի, եթե չկամենանք: Խազարացին համաձայնեց ու վերադարձավ:

Անուշիրուանն սկսեց պարսպի շինարարությունը և այն կառուցեց ծովի կողմից ժայռով ու արճիճով: Լայնությունը դարձրեց երեք հար-

յուր կանգուն և բերեց կպցրեց լեռանը: Ապա հրամայեց նավերով տանել քարերը և նետել ծովը, այնպես որ ջրի մակերեսին հասնելով պարիսպը շարունակվի երկք մղոն հեռավորությամբ:

Երբ շինարարությունը վերջացրեց, մուտքի տեղում երկաթե դռներ հաստատեց և հարյուր հեծյալ պահակ կարգեց տեղում, մինչդեռ նախապես կարիք ուներ հիսուն հազար զինվորի և [պարսպի] վրան էլ մի պաշտպանական մեքենա (դաբբաբա) դրեց:

Այն ժամանակ ասացին խաղարացուն՝ նա քեզ խաբեց, ամուսնացրեց ոչ իր դստերը և պաշտպանվեց քեզանից: Սա ոչ մի հնար չգտավ և այսպիսով վերջ գտան խազարների Հայաստան կատարած արշավանքները, այն բանից հետո, երբ ավերել էին [երկիրը]:

Այստեղից դեպի աջ կան Դելմկաց (Դայլամ), Դեղանի (Ջիլան), Բաբրի ու Թայլասանի սահմանային ամրությունները: Կազուինի երդը պարսկերեն կոչվում էր Քաշուին, որը նշանակում է երևացող սահման: Նրա և Դելումքի (Դայլամ) միջև կա մի լեռ, ուր Պարսից [թագավորությունը] ուներ ձիավոր ռազմիկների ջոկատ, որն այնտեղ ամրացված էր որպես կայազոր և նետ էր մղում դելմիկներին, երբ իրենց միջև պայմանագիր չէր լինում: Նրանք այդ վայրը պաշտպանում էին նրանց (դելմիկների) ավազակությունից:

[Դաշտաբին] բաժանված է եղել Ռեյի ու Համադանի միջև, ուստի մի մասը կոչվել է Ռազի (Ռեյի) և մյուս մասը՝ Համադանի: Իսլամի նվաճման սկզբնական շրջանում մահմեդականների հարձակումներն սկսում էին Դաշտաբիից ու Աբհարից: Վերջինս մի բերդ է, որի մասին ասել են, թե Խոսրովներից (արքաներից) մեկն է կառուցել, մի վայրում, ուր բազում ակունքներ կան: Դելմիկների դրությունը մնում է անկայուն, քանզի ոչ կանոնավոր օրենք (շարիատ) ունեն, ոչ կայուն իշխանություն: Նվաճումից հետո շատ անգամ խախտել են հպատակության [պայմանը] և անհավատ դարձել: Մեր օրերում ունեն զզվելի բարքեր՝ երեխաներին սպանում են, մզկիթներում կանանց հետ անառակություն գործում, հրաժարվում աղոթքից և մահմեդական կրոնական պարտականություններից:

Մեծ սահմանային ամրություններից (սուղուր) է Թուրքաց [դեմ] սահմանային ամրությունը: Վրկանա երկրից այն կողմ նրանք ունեն մի անապատ, որից դուրս են գալիս հարձակման: Տեղի բնակիչները աղյուսե պարիսպ էին կառուցել նրանց ասպատակություններից պաշտպանվելու համար, սակայն Թուրքերը հաղթեցին և այդ հողը նվաճեց նրանց թագավորը, որը կոչվում է Սուլ: Ապա եկան նվաճեցին մահմեդականները (արաբները):

Թուրքերի մեծ մասն ապրում է այն սահմանային ամրությունների գոտում (սուղուր), որը Խորասանում է և կոչվում է Նուշաջան և գտնվում է Սամարկանդի ետևում, նրա արևելյան կողմում, մոտավորա-

պես վաթսուն փարսախ (ֆարսախ) դեպի Շաշ ու Ֆարղանա: Սա մահմեդականների առաջին ամրություններից (մասալիհ) է Խարլախների (խարլախիյա) դեմ Քայմաքի կողմերում: Այս սահմանային ամրությունից մինչև Տաղաղղուր քաղաքը քառասունհինգ օրվա քայլելու ճանապարհ է անապատներում, ուր կան աղբյուրներ, ապա քսան օրվա ճանապարհ՝ արոտավայրեր, ապա քսանհինգ օր՝ գյուղեր: Այդ գյուղերի բնակչության մեծամասնությունը դրաղաչտական է, կան նաև հերձվածողներ (դանադիկա): Տաղազղուր քաղաքի մոտ կա մի լիճ, շուրջը գյուղերով ու շեն տարածությամբ: Ունի տասներկու երկաթե դուռ և բոլորը պահպանում են թուրքերը, որոնց մոտ տիրապետող է հերձվածությունը (դանդակա): Վերին Նուչաջանի ու Շաշ քաղաքի միջև քառասուն օրվա ճանապարհ է կարավանների համար, իսկ արագ ընթացողի համար՝ երեսուն օրվա: Վերին Նուչաջանը բաղկացած է չորս մեծ և հինգ փոքր քաղաքներից: Նուչաջանի ռազմիկները տեղավորված են մեկ քաղաքում, լճի ափին և նրանք քսան հազար ռազմիկ են դիվանով հաստատված: Թուրքերի մեջ չկան նրանցից ավելի զորեղները և նրանք տասն են խարլախների հարյուրի նկատմամբ: Լիճը, որի վրա գտնվում է Տաղազղուր քաղաքը, հեռվից շրջապատված է լեռներով:

Սամարկանդից այն կողմ, և ինչպես ասվեց, նրանից վաթսունհինգ փարսախ հեռավորության վրա գտնվող Ստորին Նուչաջանի գլխավոր քաղաք Թաբաղից դեպի ձախ գտնվում է Քայմաք երկիրը: Նրա և Թարազի միջև ութսուն օրվա ճանապարհ է ընդարձակ անապատներում ու տափաստաններում, որտեղ արոտավայրեր ու աղբյուրներ կան: Մահմեդականները քիչ են արշավում թուրքերի դեմ մարգարեի այն խոսքի պատճառով, թե՝ թողեցեք թուրքերին, եթե ձեզ հանգիստ են թողնում: Սակայն մենք հիշատակեցինք նրանց երկիրը և նրա վիճակը, քանի որ նախապես խոստացել էինք հիշատակել մահմեդական [թագավորությունը] շրջապատող ու նրան թշնամի ազգերին (ցեղերին):

Ինչ վերաբերում է Տիբեթին, ապա դա գտնվում է Տաղազղուր երկրից աջ դեպի հարավ: Երկկոտոշավորը (Ալեքսանդր) երբ հաղթեց Հնդկաստանի թագավոր Պորոսին (Ֆուր) ու սպանեց նրան, Հնդկաց երկրում մնաց յոթ ամիս և այնտեղից զորքեր ուղարկեց Տիրետ ու Չինաստան: Ուղարկվածներից ոմանք վերադարձան ու հայտնեցին, որ արևելքի բոլոր թագավորները համաձայն են հպատակվել նրան ու հարկ վճարել, քանզի իմացել են նրա հաղթանակը Դարեհ (Դարա) ու Պորոսի՝ Պարսից ու Հնդկաց երկու թագավորների դեմ և նրա արդարությունն ու բարի վարքը: Նա իր վստահելիներից մեկին թողեց Հնդկաստանում երեսուն հազար զորքով, իսկ ինքը գնաց, մինչև հասավ Տիբեթ երկիրը: Ընդառաջ ելավ թագավորը իր թար-

խաններով հանձնվելու նրան [.....]:

Այլեքսանդրը մնաց նրա (Զինաց թագավորի) երկրում և կառուցեց մի քաղաք, որը կոչեց քարև աշտարակ (բուրջ ալ-հիջարա) և այնտեղ նշանակեց հինգ հազար պարսիկ ռազմիկներից կայազոր, որի գլխավորը նշանակեց իր ընկերներից մեկին կոչված Նեոկլիդես (Նաուքլիդիս) [.....]

Ապա գնաց տափաստանային թուրքերի մոտ, նվաճեց ու ճնշեց նրանց: Լսեց որ այդ թուրքերից մի խումբ, որը մեծ բազմություն ուներ հյուսիս արևելյան կողմերում, ապականում է երկիրը: Նա հարցրեց Զինաց տիրոջը նրանց մասին և սա հայտնեց, որ այնտեղ արջառից ու երկաթից բացի, այլ ավար չի կարելի գտնել և նրանց հյուսիսից պատում է կանաչ ծովը, որն անանցանելի է, իսկ արևմուտքից ու հարավից երկինք սլացող լեռները նույնպես անմատչելի ու անանցանելի են: Այդ թուրքերը ոչ մի անցքի ճանապարհ չունեն, բացի մի նեղ կիրճից, պարանի նման և նրանք երկրի այնպիսի անկյունում են գտնվում, որ եթե այդ անցքը փակվի, կմնան ներսում և մարդիկ կազատվեն նրանց չարիքից և երկրից կվերանա նրանց ապականությունը: Ալեքսանդրը համոզվեց Զինաց տիրոջ ցուցմունքների իրավացիությամբ և փակեց այդ կիրճը և ահա սա այն պարիսպն է, որը նկարագրել է Ալլահը և պատմել Ղուրանում:

Ապա երկկոտոշավորը վերադարձավ քաղաքների տեր կռապաշտ թուրքերի երկիրը և շարունակելով հասավ Սուղդ երկիրը: Այստեղ կառուցեց Սամարկանդը և Դաբբուսիյա կոչված քաղաքը և Հեռավոր Ալեքսանդրիան, ապա հասավ Բուխարայի հողը և կառուցեց Բուխարա քաղաքը, գնաց Մերվի հողը և կառուցեց համանուն քաղաքը, ինչպես նաև Հերատ և Զարնաջ քաղաքները: Դուրս եկավ Վրկան (Ջուրջան) և հրամայեց կառուցել Ռեյը, Սպահանը (Իսբահան), Համադանը, մինչև որ վերադարձավ Բաբելոնի (Բաբիլ) հողը և մնաց տարիներ:

Քանի որ հիշեցինք արևելքի սահմանային ամրությունները, ապա դառնանք դեպի հարավ ու պատմենք Բաջայի ու Նուբիայի (Նուբա) սահմանային ամրության (սաղր) մասին: Նրա բնակիչները հաշտության դաշինք ունեն բակթ կոչված հարկի վճարման պայմանով: Նրանց և մահմեդականների միջև պատերազմ չկա, իսկ նրանց հաշտության (դաշինքի) մասին կպատմենք յոթերորդ մասում (մանզիլա), որը կհաջորդի այս (վեցերորդ) մասին:

Այժմ հիշենք արևմուտքի (մաղրիբ) սահմանային ամրությունները (սուղուր), որոնց առաջինը Իֆրիկիան է, որի [մայրաքաղաքը] կոչվում է Կայրուան: Հենց նվաճումից հետո նա կառավարվել է Մրվանյանների[70] (Օմայանների) ձեռքով և ապա Իրաքի [Աբբասյան] թագավորի կողմից, մինչև որ նրան տիրացավ մեր օրերում Մաղրիբի [Ֆա-

թիմյան] տերը ու անցավ, նվաճեց Բարկան և նրա տերը ևս դարձավ:

Իֆրիկիայից այն կողմ կա Թահիրթ երկիրը, որի և Իֆրիկիայի միջև հեռավորությունը երեսուն օրվա ճանապարհ է և գտնվում է Իրադինների[71] պետի ձեռքում, որոնք խարիջիների[72] մի տեսակն են:

Թահիրթից այն կողմ, քսանչորս օրվա ճանապարհ հեռավորության վրա, կա մուտազիլիների երկիրը, ուր իշխում է մի արդար պետ, որի [տոհմի] արդարությունը հորդառատ է և վարքը գովելի և նրանց տիրույթներն են Թանժեն ու նրա գավառները: Մեր օրերում նրա տիրակալը որդին է՝ Մուհամմադ իբն Իդրիս իբն Արդալլահ իբն Հասան իբն Հասանի[73]: Մուհամմադը հաստատվել է Վորուրիլիս (Վալլիլա) վայրում, որը Թանժերի [նահանգի] վերջին քաղաքն է և այնտեղ էլ մեռավ: Նրա որդին տեղափոխվեց Ֆես և նրանք մինչև օրս այնտեղ են:

Սրանից այն կողմ Անդալուս երկիրն է, որի տիրակալն է Օմայան [խալիֆան] և նրա նստավայրը Կորդովան[74] (Կուրթուբա) է: Անդալուսը Արևմուտքում (Մաղրիբ) է և նրան շրջապատում են երկու ծովերը, որոնց նկարագրությունը տվել ենք:

Վերջացավ Հարկերի ու քարտուղարության մատյանի վեցերորդ մասը (մանզիլա):

ԿՈՒԴԱՄԱ ԻԲՆ ՋԱԱՖԱՐ

ՀԱՐԿԱՄԱՏՅԱՆ ԵՎ ԱՐՎԵՍՏ ՔԱՐՏՈՒՂԱՐՈՒԹՅԱՆ (ՔԻՏԱԲ ԱԼ-ԽԱՐԱՋ ՈՒԱ ՍԻՆԱԱՏ ԱԼ-ՔԻՏԱԲԱ)

ԾԱՆՈԹԱԳՐՈՒԹՅՈՒՆՆԵՐ

[1] *Մանդիլ – Մանդիլ (կայան) բառը սովորաբար օգտագործվում է հոգնակի՝ մանդիլ ձևով և նշանակում է այն կայանները, որոնց հասնում է ճանապարհորդը մեկ օրվա ճանապարհ (մարհալա, հոդն. մարահիլ) դնալուց հետո: Նախկինում՝ մանդիլը քարավանների ճանապարհներին հանգստանալու վրաններ էին, իսկ հետագայում արդեն դիտակցվում էր որպես մայրուղիների վրա կառուցված տուն, որտեղ իջևանում էին ճանապարհորդները: (Manzil, P. A. Andrews, EOI, CD-ROM, (VI: 454b)): Մդոնը հավասար է չուրջ երկու կիլոմետրի:*

[2] *Փարսախներ – Փարսախը հավասար է երեք մղոնի, այսինքն չուրջ 6 կիլոմետրի: Տե՛ս Խալիֆա իբն Խայաթ, ծնթգր. 5:*

[3] *Դինավար – Իրանի Ջիբալ նահանգի ամենակարևոր քաղաքներից մեկը: Դինավարը հիմնվել է դեռևս Սելևկյան դարաշրջանում: Նեհավենդի ճակատամարտում Սասանյանների վերջնական պարտությունից հետո, քաղաքը հանձնվել է արաբներին: Օմայան և Աբբասյան(հողորության շրջանում) դարաշրջանում Դինավարը ծաղկուն քաղաք էր: Հետագայում, Ժ դարից հետո, անկում ապրեց, իսկ Լենգ Թիմուրի ժամանակ վերջնականապես կործանվեց (Dinawar, L. Lockhart, EOI, CD-ROM, (II: 299a)):*

[4] *Փայտակարան – (Բայական) – Տե՛ս նաև Խալիֆա իբն Խայաթ, ծնթգր. 15:*

[5] *Անդարաբ – Իրանական երկրներում հաճախ հանդիպող տեղանուն, որը նշանակում է «ջրերի միջև», «միջգետք»: Այստեղ հավանաբար խոսքը մի բնակավայրի մասին է Արդաբիլ գետի վրա, Ատրպատականում: (Andarab, V. Minorsky, EOI, CD-ROM, (I: 504a)):*

[6] *Մարաղա – Տե՛ս Բալաղուրի, ծնթգր. 231:*

[7] *Դահխառական – կամ Դահնախիրջան. Նիխորական գյուղ, կամ որ նույնն է Դեհխարդան ավանը Թավրիզից դեպի հարավ-արևմուտք. այժմ Ադերչահր: (Հակոբ Նալբանդյան, Արաբական աղբյուրներ, էջ 170):*

[8] *Դավրեժ (Տարրիզ) – Տե՛ս Բալաղուրի, ծնթգր. 235:*

[9] *Մարանդ – Տե՛ս Բալաղուրի, ծնթգր. 232:*

[10] *Աարաուս – Տե՛ս Բալաղուրի, ծնթգր. 222:*

[11] *Նիր – կամ Նիրուհ: 13-րդ դարի աշխարհագրագետ Յակուտը իր Աշխարհագրական բառգրքի «ալ-Զավադան» (Անձևացիք) հոդվածում գրում է «Իսկ Մուսուլի տերերին են պատկանում Այկի, Արվախ, Բախավիա, Բարխու, Քինքուր, Նիրուհ և Խավշար վայրերը»: (Հակոբ Նալբանդյան, Արաբական աղբյուրներ, էջ 76-77):*

[12] *Մուղան – Կամ Մուկան: Տե՛ս Բալաղուրի, ծնթգր. 225:*

[13] *Ջարարուան – կամ Ջարրվանի բերդ, գտնվում է Ատրպատականում:*

[14] *Վաղի – Հավանաբար Վաղի ալ-Քուրդ բնակավայրն է: Տե՛ս Իբն Խորդադբեհ, ծնթգր. 19:*

[15] *Դարա – Քաղաք Միջագետքում, Եփրատ գետի մոտ:*

[16] *Հիսն Մանսուր – Տե՛ս Բալաղուրի, ծնթգր. 93:*

[17] *Ջապետրա – Տե՛ս Իբն Կուտայբա, ծնթգր. 13:*

[18] *Հաղաս – Տե՛ս Խալիֆա իբն Խայաթ, ծնթգր. 18:*

[19] *Մանսուրա – Տե՛ս Իբն Խորդադբեհ, ծնթգր. 7:*

20 Մուտավաքքիլիյա - Շամխոր քաղաքի այլ անվանումը: Իբն ալ-Ասիր պատմիչը գրում է «Սա (Շամխորը) մի հին քաղաք էր և չեն մնաց մինչև որ այն կործանեցին սևորդիք (Սիյավարդիյա) կոչվածները: [...] Բուղան այն վերականգնեց երկու հարյուր քառասուն թվականին (854/855) և այն կոչեց Մուտավաքքիլիյա Մուտավաքքիլ [խալիֆայի] անունով»: (Իբն ալ-Ասիր. էջ 56):

21 Արդն – կամ Արդան, տե՛ս Խալիֆա իբն Խայյաթ. ծնթգր. 33:

22 Խյաթ – Տե՛ս Խալիֆա իբն Խայյաթ. ծնթգր. 81:

23 Բաղեշ – կամ Բաղլիս, տե՛ս Բալադուրի, ծնթգր. 59:

24 Բալխ դետ – կամ Բալիխ դետը (դետակը) Եփրատի մեջ է թափվում նրա սիջին հոսանքներում: (Վ. Տ.-Ղ.)

25 Կաղիսիյա - Տե՛ս Դինավարի, ծնթգր. 10:

26 Ասուան – Տե՛ս Ֆարղանի, ծնթգր. 37:

27 Այս հատվածում բաղմակետերը ձեռագրում պակասող տեղերն են ցույց տալիս:

28 Ռույան - Տե՛ս Ջահիզ, ծնթգր. 5:

29 Սղերդ (Ամիդ) - քաղաք Արևմտյան Հայաստանում, Բիթլիսի նահանգի Սղերդի գավառում, Բիթլիս քաղաքից 50-52 կմ հարավ-արևմուտք. Սղերդի գետի ափին, Սղերդ գավառի կենտրոնը: (ՀՀՇՏԲ, հ. 4. էջ 632):

30 Սավաղ - Տե՛ս Աբու Յուսուֆ, ծնթգր. 11:

31 Ահուազ - Տե՛ս Վակիդի, ծնթգր. 14:

32 Ջաղիրա - Տե՛ս Վակիդի, ծնթգր. 4:

33 Մարջ – Տե՛ս Դինավարի, ծնթգր. 12:

34 Հաղիսա - Տե՛ս Բալաղուրի, ծնթգր. 67:

35 Մծրին – Տե՛ս Նասիրին. Բալաղուրի, ծնթգր. 44:

36 Դարա - Տե՛ս Բալաղուրի, ծնթգր. 53:

37 Մարդին – Տե՛ս Բալաղուրի, ծնթգր. 52:

38 Սինջար – Տե՛ս Բալաղուրի, ծնթգր. 45:

39 Ռաս ալ-Այն – Տե՛ս Խալիֆա իբն Խայյաթ, ծնթգր. 79:

40 Խարուր - Տե՛ս նաև Բալաղուրի , ծնթգր. 66:

41 Արդն – Կամ Արդան, տե՛ս Խալիֆա իբն Խայյաթ, ծնթգր. 33:

42 Նփրկերտ – Մայաֆարիկին, տե՛ս Բալաղուրի, ծնթգր. 46:

43 Տարոն – Տե՛ս Բալաղուրի, ծնթգր. 186:

44 Բարդանդ - Տե՛ս Բալաղուրի, ծնթգր. 230:

45 Բայաս – Կիլիկիայի նավահանգիստ, Այասի ծիշտ դիմացը, Հայոց ծոցի արևելյան ծովափի վրա: Կոչվում է նաև Փայաս, Պայաս, Հռոմայեցիների կողմից Baiae: Ռուբինյանների ժամանակ ձկեր գավառի մասն էր կազմում: Առաջին խաչակիրներից հիշվում է «Կոյսերի բերդ» անունով: Նրա հարավակողմը, Այեքսանդրետի ճանապարհի վրա գտնվում է Կիլիկյան Ասորոց դուռը, Pylae Syriae Ciliciae, իսկ 30 կիլոմետր դեպի հյուսիս-արևմուտք գտնվում է Իսոսը, որտեղ Այեքսանդր Մակեդոնացին վճռական հաղթանակ տարավ Պարսից թագավոր Դարեհ փոքրի դեմ: (Հակոբ Նալբանդյան, Արաբական աղբյուրներ, էջ 147), իսկ Յակուտը «Բայաս» հոդվածում գրում է «Փոքր քաղաք է Անտիոքի արևելակողմում և Մսիսի արևմտակողմում, ծովեզերքի մոտ: Նրա և Այեքսանդրետի միջև երկու փարսախ հեռավորություն է»: (Հակոբ Նալբանդյան, Արաբական աղբյուրներ, էջ 39):

46 Նիկոպոլիս – քաղաք Կիլիկիայում: Հույները այդպես սկսեցին անվանել Իսոս քաղաքը 333 թ. այստեղ Այեքսանդր Մակեդոնացու պարսիկների դեմ տարած հաղթանակի առթիվ: Նիկոպոլիս հունարեն նշանակում է հաղթանակի քաղաք: (ՀՀՇՏԲ, հ. 3. էջ 988):

47 Անատոլիկոն - Բյուզանդական բանակաթեմ Փոքր Ասիայի կենտրոնական մա-

սերում՝ Կապադովկիայից արևմուտք:

48 Սելևկիա – Քաղաք Կիլիկիայում, Հին Պամփյուլիայում. Միջերկրական ծովի ափին. Սելևկիա (Իսավրիա) Երկրամասի կենտրոնը: Չչփոթել սրանից արևելք, դարձյալ ծովափին, Կայիկադնոսի գետաբերանի մոտ գտնվող Սելևկիայի հետ: (ՀՀՇՏԲ, հ. 4, էջ 662):

49 Ավասիմ – Տե՛ս Բայադուրի, ծնթգր. 22:

50 Կուրուս – Կյուրիս, բերդաքաղաք Հյուսիսային Ասորիքում, Կիլիկիայի սահմանի մոտ, Համանուն Երկրամասում: Անտիոքի ստորին կոմսություններից մեկի կենտրոնն էր: Հավանաբար մտնում էր Տյուքի գավառի մեջ: (ՀՀՇՏԲ, հ. 3, էջ 177)

51 Միջագետրյան ամրությունները (ալ-սուղուր ալ-ջազարիյա) – Տե՛ս Արու Յուսուֆ, ծնթգր. 6:

52 Ամմորիոն (Ամմուրիյա) – Տե՛ս Իբն Կուտայբա, ծնթգր. 14:

53 Քեսուն (Քայսում) – Տե՛ս Բայադուրի, ծնթգր. 88:

54 Խարսիանոն (Խարշանա) – Տե՛ս Իբն Կուտայբա, ծնթգր. 8:

55 Խաղտիք – Տե՛ս Իբն Խորդադբեհ, ծնթգր. 13:

56 Հայազգի Մլեհ (Մալիհ ալ-Արմանի) – Մլեհ մեծը կամ Հայազգի Մլեհը (Մալիհ ալ-Արմանի) Բյուզանդիայի Ռոմանոս Ա Լեկապենոս կայսեր Հայազգի զորավարն էր, որն արաբների դեմ կռվում մեծ քաջություններ գործեց Կիլիկիայում և այլուր, եղել է Լիկանդյան բանակաթեմի ստրատեգ: (Իբն ալ-Ասիր, էջ 386):

57 Բայալիկա (պավլիկյաններ) – Միջնադարյան աղանդավորական շարժում, որը ծագել է Հայաստանում, ապա տարածվել Բյուզանդական կայսրության փոքրասիական շրջաններում: Ենթադրվում է, որ պավլիկյան շարժումն առաջացել է Ե դարի վերջին: Հատկապես ուժեղ է եղել է-Թ դարերում: Պավլիկյան շարժման դեմ դաժան պայքար է մղել Բյուզանդական կայսրությունը: Թ դարի 70-ական թվականներից հետո աստիճանաբար թուլացել է: Բայց պավլիկյանների զաղափարները դեռ երկար ժամանակ պահպանվել են նպաստելով Հայաստանում Թոնդրակյան շարժման առաջացմանը, իսկ ռոնի գաղթեցված պավլիկյանների միջոցով իր ազդեցությունն է ունեցել Եվրոպայում բոգոմիլների, կաթարների, այրիգոյցիների շարժումների առաջացման վրա: (Հայե. սովետ. հանրագիտարան, հ. 9, էջ 140–141):

58 Տյուք (Դուլուք) – Տե՛ս Բայադուրի, ծնթգր. 89:

59 Ռաարան – Տե՛ս Բայադուրի, ծնթգր. 90:

60 Քիլիս – քաղաք Կիլիկիայում, Աղանայի նահանգի Աղանայի գավառում, Քիլիսի գավառակում, նրա կենտրոնը: (ՀՀՇՏԲ, հ. 5, էջ 369):

61 Արմենիակոն (Արմինիակ) – Տե՛ս Բայադուրի, ծնթգր. 103:

62 Խաղտիք – Տե՛ս Իբն Խորդադբեհ, ծնթգր. 13:

63 Պափլագոնիա (Աֆլաջոնիա) – Տե՛ս Խալիֆա իբն Խայաթ, ծնթգր. 62:

64 Լաոդիկե – Լաղակիա, կամ Լաղակիյա – Ներկայում Սիրիայի խոշորագույն նավահանգիստը: Հայտնի էր դեռ փյունիկյան շրջանից: Հունարեն և լատիներեն կոչվում էր Լաոդիկեա: Արաբները այս անունը ձևափոխեցին Լաղակիյա, կամ Լաղիկիյա: (al-Ladhikiyya, N. Elisseeff. EOI, CD-ROM. (V: 589b)):

65 Տրիպոլի – կամ Տրիպոլիս: Ասորիքի նշանավոր քաղաք-նավահանգիստ: Արաբական աղբյուրներում կոչվել է Թարաբուլուս ալ-Շամ (Սիրիայի), տարբերելու համար Թարաբուլուս ալ-Ղարբից (արևմտյան), այսինքն Լիբիայի Տրիպոլիից: Կարևոր քաղաք էր թե՛ անտիկ շրջանում և թե՛ Արաբական խալիֆայության օրոք: Խաչակրաց արշավանքների ժամանակ դարձավ Տրիպոլիի կոմսության կենտրոնը: Ներկայում Լիբանանի հանրապետության մեծությամբ երկրորդ քաղաքն է: (Tarabulus al-Sham, F. Buhl-[C. E. Bosworth], EOI. CD-ROM. (X: 214a)):

66 Տյուրոս (Սուր) – Տե՛ս Բայադուրի, ծնթգր. 11:

67 Ակրա (Աքքա) - Տե՛ս Բալաղուրի, ծնթգր. 10:

68 Գագա (Ղաղդա) - Տե՛ս Բալաղուրի, ծնթգր. 9:

69 Ֆարմա - Տե՛ս Իբն Խորդադբեհ, ծնթգր. 21:

70 Մրվանյաններ — Տվյալ դեպքում խոսքը ոչ միայն Մրվանյան ընտանիքի անդամ խալիֆաների, այլև ընդհանրապես Օմայան դինաստիայի մասին է:

71 Իբադիներ — Խարիջիների հիմնական ճյուղերից մեկը: Ներկայումս դրա ներկայացուցիչներ կան Օմանում, Արևելյան Աֆրիկայում, Տրիպոլիտանիայում և Հարավային Այժիրում: Աղանդի անվանումը ծագում է հիմնադիրներից մեկի անունից Արդ Ալլահ իբն Իբադ ալ-Մուռոի ալ-Տամիմի: Արաբ մատենագիրները օգտագործում են և Իբադիյա և Արադիյա ձևը: Իբադիները հանդես եկան 684 - 685 թվականին, բայց այս ուղղությունն անկասկած առաջացել էր ավելի վաղ: (al-Ibadiyya, T. Lewicki, EOI, CD-ROM, (III: 648a)):

72 Խարիջիներ — Տե՛ս Բալաղուրի, ծնթգր. 165:

73 Մուհամմադ իբն Իդրիս իբն Արդալլահ իբն Հասան իբն Հասան — Խոսքը Իդրիսիների պետության ներկայացուցիչ Մուհամմադի (828-836) մասին է: Համարվում է որ այս տոհմը ծագում է Ալի իբն Աբու Թալիբիից ու Ֆաթիմայից: Դինաստիայի հիմնադիրն է Իդրիս Ա-ը, որը 788-789-ին հաստատվելով Մաղրիբի Աթուտա քաղաքում հիմնեց մի նոր պետություն իշխելով մինչև 792 թվականը: Նրան հաջորդեց իր որդին՝ Իդրիս Բ-ը (792-828): Նրա օրոք, դեռ իր հոր ժամանակ հիմնադրված Ֆես քաղաքը դարձավ Իդրիսիների պետության մայրաքաղաքը: Իդրիս Բ-ի մահից հետո, սկսվեց այս պետության քայքայումը: Իդրիս Բ-ը ուներ 12 որդի, որոնցից ավագը՝ Մուհամմադը, հաջորդեց իր հորը և իր տատի՝ Քանդայի առաջարկով պետությունը բաժանեց իր եղբայրներից առավել ավագների միջև, իրեն պահելով կենտրոնական մասը՝ Ֆես քաղաքով: Բաժանմանը հաջորդեց ներքին երկպառակությունը: Մուհամմադից սկսած Ֆեսի տիրակալները թեև համարվում էին ավագը մյուսների մեջ, սակայն Իդրիսիների պետությունն այլևս չմիավորվեց: Այն տրոհված վիճակով գոյատևեց մինչև 917 թվականը, երբ Ֆեսի վերջին տիրակալ Յահյա Դ-ը պարտություն կրելով Ֆաթիմյաններից, ստիպված էր ճանաչել վերջիններիս տիրապետությունը: (Idrisids (Adarisa), D. Eustache, EOI, CD-ROM, (III: 1035a)):

74 Կորդովա - Արաբ. ձևով Կուրտուբա, քաղաք հարավային Իսպանիայում, Մահմեդական Իսպանիայի կամ Անդալուսի մայրաքաղաքը: Կորդովան գտնվում էր Գվադալկվիվիր գետի (արաբ. ալ-Օուադի ալ-Քաբիր «մեծ հովիտ» կամ «մեծ գետ») միջին հոսանքի աջ ափին: Անդալուսի արաբական նվաճումից չատ չանցած 716-719 թվականներին, մայրաքաղաքը տեղափոխվեց Կորդովա, որից հետո այն դարեր շարունակ թե՛ Խալիֆայության կազմում, թե՛ որպես անկախ ամիրություն և թե՛ որպես Կորդովայի Օմայան խալիֆայություն, մնաց որպես մահմեդական Իսպանիայի մայրաքաղաք: (Kurtuba, C. F. Seybold [M. Ocana Jimenez], EOI, CD-ROM, (V: 509b)):

Ժ ԴԱՐԻ ԱՇԽԱՐՀԱԳՐԱԳԵՏՆԵՐ

ԻՍԹԱԽՐԻ (մահ. 951-ից հետո)

Աբու Իսհակ Իբրահիմ իբն Մուհամմադ ալ-Ֆարիսին, հավանաբար ծագում էր Իրանի Իսթախր նահանգից (Ֆարս) և հենց այդ անունով էլ հայտնի դարձավ՝ ալ-Իսթախրի: Նա հանդիսանում է արաբական աշխարհագրական գիտության 10-րդ դարի դպրոցի առաջին և ամենակարևոր ներկայացուցիչներից մեկը:

Հավանաբար կյանքի ինչ որ մի շրջանում ալ-Իսթախրին հաստատվել է Իրաքում, գուցե Բաղդադում:

Նրա մասին հայտնի է միայն այն, որ իր կյանքի ընթացքում շատ է ճանապարհորդել մահմեդական աշխարհում (Մավերաննահր, Իրան, Արաբիա, Սիրիա և Եգիպտոս) ու մահացել է 951 թվականից հետո: Ալ-Իսթախրիից մեզ է հասել «Գիրք թագավորությունների ճանապարհների մասին» (Քիտաբ Մասալիք ալ-Մամալիք) երկը, որը մանրամասն նկարագրությունն է այն բոլոր երկրների, որ նա համարել է մահմեդական աշխարհի մաս կազմող: Այն առաջին խմբագրությամբ կազմվել է հավանաբար 930-933 թվականներին, բայց Արևելքում տարածվել է շուրջ 950-ին:

Ներկա թարգմանությունը կատարված է Bibliotheca Geographorum Arabicorum, M. J. de Goeje, v. I, Leiden, 1967 գրքից:

(R. Blachere et H. Darmaun, Extraits des Principaux Geographes Arabes du Moyen Age, Paris, 1957, p. 135, Крачковский, IV, стр. 196-197, al-Istakhri, A. Miquel, EOI, CD-ROM, (IV: 222b)):

ԻՍԹԱԽՐԻ

ԳԻՐՔ ԹԱԳԱՎՈՐՈՒԹՅՈՒՆՆԵՐԻ ՃԱՆԱՊԱՐՀՆԵՐԻ ՄԱՍԻՆ (ՔԻՏԱԲ ՄԱՍԱԼԻՔ ԱԼ-ՄԱՄԱԼԻՔ)

ՀԱՅԱՍՏԱՆ, ԱՌԱՆ, ԱՏՐՊԱՏԱԿԱՆ

էջ 180–194

Ինչ վերաբերում է Հայաստանին, Առանին ու Ատրպատականին (Ադարբայջան), ապա մենք նրանց մեկ քարտեզի մեջ վերցրեցինք ու մեկ երկրամաս (իկլիմ) համարեցինք: Նրանց շրջապատում են արևելյան կողմից Ջիբալը, Դայլամը (Դելիմք), և Խազարաց ծովի[1] արևմտյան ափը, իսկ արևմտյան կողմից նրանց շրջապատում են Հայոց (Արման) երկրի սահմանները, Ալանքը (ալ-Լան) և Ջաղիրայի սահմանի մի մասը: Հյուսիսից նրան շրջապատում են Ալանքը և Կովկաս (Կաբկ) լեռները, իսկ հարավից՝ Իրաքի սահմանն ու Ջաղիրայի մի մասը:

Ատրպատականի ամենամեծ քաղաքը Արդաբիլն է, ուր կա զորակայանը (մուասքար) և կառավարչի նստավայրը (զար ալ-իմարա): Այս քաղաքը երկու երրորդ փարսախ երկարություն և այդքան էլ լայնություն ունի: Շրջապատված է պարսպով և ունի երեք դարպասներ (դռներ): Նրա շենքերի մեծ մասը կավից (թին) է կառուցված: Սա մի հարուստ քաղաք է էժան գներով: Ունի երկրագործական արվարձաններ (ռուստակ) և գավառներ (քուրա): Նրան մոտիկ կա մի լեռ, երկու փարսախ հեռավորության վրա, որը կոչվում է Սաբալան, մեծ և բարձր, որի վրա ձյունն անպակաս է, ձմեռ թե ամառ և այնտեղ ոչ ոք չի ապրում:

Արդաբիլից հետո մեծությամբ երկրորդը Մարաղան է, որը հնում եղել է զորակայան ու կառավարչի նստավայր: Մարաղան շատ բարեկարգ է, բարեբեր հողով, բազում այգիներով, երկրագործական արվարձաններով, ցանքատարածություններով: Նրա չուրջը եղել է պարիսպ, որը քանդել է Իբն Աբու-լ-Սաջը[2]:

Մարաղայից հետո մեծությամբ հաջորդում է Ուրմիան, որը բարեկարգ քաղաք է, առատ բարիքներով, էժան գներով և գտնվում է Ուրմիա լճի վրա:

Մայանիջը, Խունաջը[3], Ուջանը, Դախառականը[4], Խոյը[5] (Խուայյ), Սալմաստը[6], Մարանդը[7], Տաբրիզը[8], Բարզանդը[9], Վարդանակերտը[10]

Մուդանը[11], Ջաբբավանը[12] և Ուշնուն փոքր և մեծությամբ իրար նման քաղաքներ են, իսկ Ջաբբավանը, Տարրիզը և Ուշնու ալ-Ադարբիյան, ապա այդ քաղաքները իրենց շրջակայքով կոչվում են ալ-Ռուդայնի:

Պարտավը շատ մեծ քաղաք է, կլինի փարսախով փարսախ: Սա բարեկարգ է, բարեբեր, բազում ցանքատարածություններով, առատ մրգերով: Իրաքի ու Խորասանի միջև ընկած տարածության մեջ, բացի Ռեյից ու Սպահանից, չկա ավելի մեծ կամ բարեբեր, լավ դիրքով ու հարմարություններով քաղաք, քան Պարտավը: Նրանից մեկ փարսախից պակաս հեռավորության վրա կա Անդարաբ կոչված վայրը, որը գտնվում է Քարնայի Լասուրի և Յակթանի միջև, մեկ օրվա ճանապարհից ավելի հեռավորությամբ: Այնտեղ կան խիտ ծառաստաններ, մրգաստաններ (բաղ)՝ ամբողջովին լի պտուղներով: Կա նաև ընտիր կաղին, ավելի լավ քան Սամարղանդինը, ինչպես նաև շագանակ (շահրալութ), ավելի լավ, քան Ասորիքի (Շամ) շագանակը: Կա մի պտուղ, որը կոչվում է Ռուկալ, սնձենու մրգի մեծությամբ. սա ունի մի կորիզ, որը քաղցրահամ է, երբ պտուղը հասուն է, սակայն դառն է, երբ չի հասունացած: Իսկ շագանակը սև ընկույզի կեսի չափ է և նրա համը կաղինի ու արմավի նման է: Պարտավում կա թուզ, որը Լասուբից է բերվում և թզի այլ տեսակներից գերազանց է: Այնտեղից շատ մետաքսե թել է բերվում և դա աճում է թթենու վրա, որը հանրային է, չունի սեփականատեր: Սա [մետաքսաթելը] մեծ քանակությամբ արտահանվում է Ֆարս ու Խուզիստան:

Պարտավից մեկ երրորդ փարսախ հեռավորության վրա է Կուր գետը, որի մեջ կա սուրմահի (չուրմահի) ձուկը և դա աղած վիճակում ամեն կողմ արտահանվում է: Կուրից հանվում է նաև զարակին կոչված ձուկը և աչուբան: Այս երկու ձկները ամեն տեսակի այլ ձկներից նախընտրելի են այդ կողմերում:

Պարտավի դռան մոտ, որը կոչվում է Բաբ ալ-Աքրադ (քրդերի դուռ), կա մի չուկա, որը կոչվում է ալ-Քուրքի (կիրակի), և տարածությունը փարսախով փարսախ է: Մարդիկ այստեղ հավաքվում են ամեն կիրակի և գալիս են ամեն կողմերից, նույնիսկ Իրաքից: Սա ավելի մեծ է, քան Քուլսարայի չուկան: Քուրքի (քուրաքի) անունը արդեն դարձել է այդ օրվա անունը. նույնիսկ նրանցից շատերը, երբ շաբաթվա օրերն են հաշվում, ասում են՝ ալ-սաբտ (շաբաթ), ալ-քուրքի (կիրակի), ալ-իսնայն (երկուշաբթի) և ալ-սուլասա (երեքշաբթի) և այսպես մինչև շաբաթվա վերջը:

Նրանց արքունի գանձարանը (բայտ ալ-մալ) գտնվում է մայր մզկիթում, ինչպես որ Ասորիքում, ուր գանձարանները մզկիթներում են գտնվում: Այս գանձարանը կապարով երեսապատված տանիք ունի; երկաթե դռան և կանգնած է ինը սյուների վրա: Կառավարչի

նստավայրը քաղաքի մայր մզկիթի կողքին է. իսկ չուկաները արվարձանում են:

Դարբանդը (Բաբ ալ-Աբուաբ) մի քաղաք է ծովի ափին ու նրա կենտրոնում կա նավահանգիստ: Այս նավահանգստի ու ծովի միջև երկու ափերի վրա կառուցվել են երկու ամբարտակներ, այնպես, որ նեղացել է նավերի մուտքը և դա ոլորապտույտ է ու նրա բերնի վրա կա մի շղթա: Առանց հրամանի ոչ մի նավ չի կարող դուրս գալ, կամ մտնել: Այս երկու ամբարտակները ժայռից ու կապարից են:

Դարբանդը Թարարիստանի (Կասպից) ծովի վրա է և Արդաբիլից ավելի մեծ քաղաք է: Ունի ընդարձակ ցանքատարածություններ, սակայն պտուղները քիչ են, բացի այլևայլ նահանգներից բերվածից: Սա մի քաղաք է, որի չուրջը քարե, աղյուսե ու կավե պարիսպ կա: Խաղարաց (Կասպից) ծովի նավահանգիստն (ֆարդա) է Սարիրի և անհավատների այլ երկրների համար, միաժամանակ նավահանգիստն է Վրկանի (Ջուրջան), Թարարիստանի ու Դայլամի: Նրանում պատրաստում են քթանե զգեստներ և միայն Առանում, Հայաստանում ու Ատրպատականում է, որ քթանե զգեստներ են արտադրում: Այստեղ կա քրքում (զաաֆարան) և այստեղ բերվում են ստրուկներ անհավատների տարբեր երկրներից:

Տփղիսը Դարբանդից փոքր քաղաք է և ունի երկու կավե պարիսպ ու երեք դարպաս (դուռ): Շատ բարեբեր է, առատ մրգերով ու ցանքսերով: Աահմանային ամրություն է: Նրանում կան բաղնիքներ, Տիբերիադայի բաղնիքների նման և դրանց ջուրը տաք է առանց կրակ [վառելու]: Առանում չկան քաղաքներ ավելի մեծ քան Պարտավը, Դարբանդը և Տփղիսը:

Իսկ Բայլականը, Վարդանակերտը, Բարդիջը, Բարզանդը, Շամախին, Շիրուանը, Աբխազը (ալ-Լայիջան), Շապորանը, Կապաղակը, Շաքեն, Գանձակը, Շամխորը և Խունանը, ապա բոլորն էլ իրար նման փոքր քաղաքներ են, բարեբեր և լայն հարմարություններով:

Դվինը (Դաբիլ) Արդարիլից մեծ քաղաք է և Հայաստանի մայրաքաղաքն է. նրանում է կառավարչի նստավայրը (դար ալ-իմարա), ինչպես Առանի կառավարչի նստավայրը Պարտավում է, իսկ Ատրպատականի կառավարչի նստավայրը՝ Արդաբիլում: Ունի պարիսպ և քրիստոնյաները նրանում մեծաթիվ են: Մայր մզկիթը եկեղեցու կողքին է: Նրանում արտադրում են բրդե գործվածքներ, ինչպես՝ գորգ, երեսի բարձեր (վասայիդ), հենաբարձեր (մակաիդ), գոտիներ (տիքքա) և այլ հայկական տեսակի (ասնաֆ ալ-արմանի) ապրանքներ: Ունեն մի ներկ, որը կոչվում է կարմիր (կիրմիզ), որով ներկում են բուրդը: Ինձ պատմել են, որ դա մի որդ է, որ ինքն իր վրա հյուսվում է, ինչպես մետաքսի որդը. պատմել են նաև, որ այնտեղից արտահանվում է մեծ քանակությամբ դիպակ (բաղյուն):

Սա Հայաստանի մայրաքաղաքն է, որտեղ կար Սմբատը Աշոտի որդին[13] (Սանրաթ իբն Աշոտ): Նա (Հայաստանը) ղտնվում էր նրանց, քրիստոնյա մեծամեծների ձեռքում, և նրանք (հայերն) են, որ գերակշռում են Հայաստանի բնակչության մեջ: Սա Հայոց թագավորությունն (մամլաքատ ալ-Արման) է, որը սահմանակից է Հոռոմներին (Ռում). նրանց մի սահմանը հասնում է Պարտավ, մյուս սահմանը՝ Ջաղիրա, իսկ մի սահմանը՝ Ատրպատական և Հայաստանից դեպի Հոռոմների կողմերը առաջին սահմանային ամրությունը Կարնո քաղաքն (Կալիկալա) է, որի վրայով Ատրպատականի, Ջիբալի ու Ռեյի և այլ նահանդների ժողովուրդը արշավանքներ է կատարում [Բյուզանդիա]:

Նրանք Հոռոմների երկիրը մտնելու համար ունեն մի նավահանգիստ, որը հայտնի է Տրապիզոն անվամբ, ուր հավաքվում են վաճառականները և մտնում Հոռոմների երկիրը վաճառականության համար: Ինչքան բյուզանդական մետաքս, դիպակ և զգեստներ են բերվում այդ կողմերը, ապա Տրապիզոնի վրայով է [հասնում]:

Նախճավան, Բերկրի, Խլաթ, Մանազկերտ[14], Բաղեշ[15], Կարնո քաղաք, Արզն, Նփրկերտ և Շիրակ քաղաքները բոլորն էլ փոքր են, մեծությամբ իրար նման: Բոլորն էլ բարերեր հող ունեն և չեն են, լի բազում բարիքներով: Ոմանք Նփրկերտը Ջաղիրայի մեջ են համարում, սակայն դա Տիգրիսից այս կողմ է, իսկ Ջաղիրայի սահմանը Տիգրիսի ետևում է (այն կողմում է), ինչպես քարտեզում այն դրել ենք Տիգրիսի ու Եփրատի միջև, այդ պատճառով Հայաստանի մեջ ենք համարել:

Իսկ այս երկրների գետերը, որոնց վրա նավեր են գնում, հետևյալներն են՝ Կուրը (Քուռ), Արաքսը (ալ-Ռասս), իսկ Սաբիդռուդը (Սաֆիդ ռուդ), որն Արդաբիլի ու Զանջանի միջև է, մի դետ է, որի վրա նավեր չեն գնում նրա փոքր լինելու պատճառով: Կուրը քաղցր ջուր ունեցող դետ է, առողջարար ու թեթև: Բխում է լեռների կողմերից, հոսում է Գանձակի ու Շամխորի միջով հասնելով Տփղիսի մոտ, ապա անհավատների երկրներն է մտնում:

Արաքսը քաղցր ջուր ունեցող հաճելի գետ է: Բխում է Հայաստանից, հասնում Վարդանակերտի դուռը, ապա Մուղանի ետևի կողմով և Կուրի ելքի ետևով թափվում ծովը:

Ինչ վերաբերում է նրա ծովերին (լճերին), ապա Ատրպատականում կա մի լիճ Ուրմիա կոչված, աղի ջրով, ուր կան ձկներ, ինչպես նաև մի կենդանի, որը կոչվում է ջրաշուն: Սա ընդարձակ է և ամբողջ շրջակայքը չեն է գյուղերով, գյուղատնտեսական շրջաններով (ռասատիկ): Լճի և Մարաղայի միջև երեք փարսախ է, նրա և Ուրմիայի միջև՝ երկու փարսախ, Դալսառականի և լճի ափի (շաթթ) միջև՝ չորս փարսախ: Նրա երկարությունը մոտավորապես չորս օրվա անասու-

նի երթի ճանապարհ է, իսկ նպաստավոր քամու պարագային, գուցե մեկ գիշերում գնան [նավերը]:

Հայաստանում կա մի լիճ, որը կոչվում է Արճեշի (Վանի) լիճ[16], որտեղից հանվում է տառեխ (թիռիխ) ձուկը, որն արտահանվում է բոլոր երկրները:

Նրանք ունեն Թաբարիստանի (Կասպից) ծովը, որի վրա կա Դարբանդը (Բաբ ալ-Աբուաբ) և Բաքուն (Բաքուհ), ուր նավթ (նաֆթ) կա:

Իսկ Տիգրիսը, ապա նրա մի փոքր մասը հոսում է Հայաստանում: Մենք Տիգրիսը ներկայացրել ենք Ջազիրայի ու Իրաքի քարտեզում: Պարտավի կողմերում բուծում են ջորիներ, որոնք ամեն կողմ արտահանվում են: Ստանում են նաև տորոնը, որը տարվում է Հնդկաստան և այլ շատ երկրներ:

Առանի սահմանները ձգվում են Դարբանդից մինչև Տփղիս: Արաքս գետի մոտ մի վայր կա, որը կոչվում է Հաջիրան: Ատրպատականի սահմանն է լեռը (ջաբալ) մինչև հասնում է Թարոմի ետևի կողմերը, մինչև Զանջանի սահմանը, Դինավարի ետևի կողմը, ապա պտտվում է Հուլուանի ու Շահրազուրի ետևի կողմը և հասնում Տիգրիսի մոտերքը, ապա անցնում Հայաստանի սահմանի երկայնքով, իսկ Հայաստանի սահմանները մենք արդեն ցույց ենք տվել:

Այս քաղաքներում գների էժանություն կա, այնպես որ որոշ վայրերում ոչխարը երկու դիրհեմ արժի, երբեմն որոշ գավառներում մեղրի երկու, նույնիսկ երեք մանեն մեկ դիրհեմ է: Նրանում այնպիսի առատություն կա, որ եթե աչքով չտեսած մարդուն պատմես, չի հավատա, այնքան որ առատ է:

Այստեղ տարբեր կողմերում կան թագավորներ (մալիք), որոնց տիրույթները թագավորությունների նման են, ունեն ընդարձակ թագավորություն և հարստություն: Այդպիսիք են Շիրուանի (Շարուան) թագավորը, որը կոչվում է Շիրուանշահ և Աբխազների (ալ-Լայիջան)* թագավորը՝ կոչված Աբխազշահ (Լայիջանշահ):

Ատրպատականի, Հայաստանի և Առանի մեծ մասը լեռնոտ է: Դվինում կա մի հսկա լեռ, որը կոչվում է Մասիս (Հարիս) և նրա գագաթը կարելի չէ բարձրանալ, քանզի շատ բարձր է ու դժվար են բարձրանալու ճանապարհները: Ձյունը միշտ մնում է նրա վրա: Նրանից ցածր կա մի փոքր լեռ, որը կոչվում է Փոքր Մասիս (Հուայրաս): Մասիսից են գալիս նրանց ջրերը, նրանց փայտ հայթայթելու վայրն է և որսավայրը: Ասվում է, որ այս քաղաքներում նրանից ավելի բարձր լեռ չկա:

Արդաբիլի մանեն[17] հազար քառասուն դիրհեմ է, ինչպես Շիրազի

---

* Բնագրում թեև կա Արխազ բառը, բայց այն անհավանական է: Ձեռագրական տարընթերցվածներում կա Լայիջան բառը, որը շատ ավելի համոզիչ է:

մաննան, սակայն Շիրազում կոչվում է մաննա, իսկ Արդաբիլում ռաթ[18]:

Ատրպատականի, Հայաստանի ու Առանի լեզուն պարսկերենն է ու արաբերենը: Սակայն Դվինում և շրջակա գավառներում բնակչությունը խոսում է հայերեն (արմանիյա, արմինիյա), իսկ Պարտավի շրջանում բնակչության լեզուն առաներենն (առանիյա) է: Ունեն լեռներ, որ կոչվում են Կովկաս (Կաբկ): Նրա շուրջը կան անհավատ [ժողովուրդներ], որոնք բազմաթիվ ու բազմազան լեզուներ են խոսում: Ատրպատականի, Հայաստանի և Առանի դրամը ոսկին (դինար) է և արծաթը (դիրհեմ) բոլոր տեսակներով:

Ճանապարհների երկարությունները այս նահանգներում.

Ճանապարհը Պարտավից Արդաբիլ: Պարտավից Յունան[19] յոթ փարսախ է, Յունանից Բայլական՝ յոթ փարսախ, Բայլականից Վարդանակերտ՝ յոթ փարսախ, Վարդանակերտից Բալխաբ՝ յոթ փարսախ, Բալխարից Բարդանդ՝ յոթ փարսախ, իսկ Բարզանդից Արդաբիլ՝ տասնհինգ փարսախ:

Ճանապարհը Պարտավից Դարբանդ (Բաբ ալ-Աբուաբ): Պարտավից Բարզանդ տասնութ փարսախ է, Բարզանդից Կուրի ծանծաղուտը (անցահուն) դեպի Շամախի՝ տասնչորս փարսախ, Շամախիից Շիրուան՝ երեք օրվա ճանապարհ, Շիրուանից Աբխազ (Լայիջան)՝ երկու օրվա ճանապարհ, Աբխազից (Լայիջան) Սամուրի կամուրջը՝ տասներկու փարսախ, Սամուրի կամրջից Դարբանդ՝ քսան փարսախ:

Ճանապարհը Պարտավից Տփղիս: Պարտավից Դանձակ քաղաքը ինը փարսախ է, Գանձակից Շամխոր՝ տասը փարսախ, Շամխորից Խունան[20] քաղաքը՝ քսանմեկ փարսախ, Խունանից Կալաատ (բերդ) իրն Քանդաման բերդը՝ տասը փարսախ և Կալաատից Տփղիս՝ տասներկու փարսախ:

Ճանապարհը Պարտավից Դվին: Պարտավից Կաղանկատույս[21] (Կալկաթուս) ինը փարսախ է, Կաղանկատույսից Հաթերս[22] (Մատրիս, Հատրիս)՝ տասներեք փարսախ, Հաթերսից Զավդիս[23] (Դաուսիս, Դաուտիս)՝ տասներկու փարսախ, Զավդիսից Գեղարքունի[24] (Քիլ Քուլ, Քիլքուն)՝ տասնվեց փարսախ, Գեղարքունիից Սիսական՝ տասնվեց փարսախ, Սիսականից Դվին՝ տասնվեց փարսախ: Ճանապարհը Պարտավից Դվին անցնում է Հայոց երկրի միջով և այս բոլոր գյուղերը Սմբատի՝ Աշոտի որդու թագավորության մեջ են:

Ճանապարհը Արդաբիլից Զանջան: Արդաբիլից մինչև Սաբիդ Ռուդի կամուրջը երկու օթևան (մարհալա) է, Կամուրջից (Կանթարա) Սարատ՝ մեկ օրվա ճանապարհ, Սարատից Նույ՝ մեկ օր, Նույից Զանջան՝ մեկ օր:

Ճանապարհը Արդաբիլից Մարաղա: Արդաբիլից Մայանիջ քսան

փարսախ է. Մայանիջից Խունաջ քաղաքը՝ յոթ փարսախ. Խունաջից Քուլսարա. որը գյուղատնտեսական գավառ է և մեծ չուկա. բայց չունի [մզկիթի] բեմ (մինբար)՝ երեք փարսախ. Քուլսարայից Մարաղա՝ տաս փարսախ:

Ճանապարհը Արդաբիլից Ամիդ: Արդաբիլից Մարաղա քառասուն փարսախ է. Մարաղայից Դախառական. ուր կա [մզկիթի] բեմ. երկու օթեան է. Նրանից մինչև Ուրմիա քաղաքը երկու օթեան է. Ուրմիայից Սալմաստ՝ երկու օթեան. Սալմաստից Խոյ՝ յոթ փարսախ. Խոյից Բերկրի՝ երեսուն փարսախ. Բերկրիից Արճեշ՝ մեկ օր. Արճեշից Խլաթ՝ երեք օր. Խլաթից Բաղեշ՝ մեկ օր. Բաղեշից Նփրկերտ՝ երեք օր. Նփրկերտից Ամիդ՝ երկու օր:

Ճանապարհը Մարաղայից Դվին: Մարաղայից Ուրմիա երեսուն փարսախ է. Ուրմիայից Սալմաստ՝ տասնչորս փարսախ. Սալմաստից Խոյ՝ յոթ փարսախ. Խոյից Նախճավան՝ երեք օր. Նախճավանից Դվին՝ չորս օթեան. Մարաղայից Դինավար՝ վաթսուն փարսախ և այնտեղ չկան [մզկիթի] բեմեր:

ԳԻՐՔ ԹԱԳԱՎՈՐՈՒԹՅՈՒՆՆԵՐԻ ՃԱՆԱՊԱՐՀՆԵՐԻ ՄԱՍԻՆ ՔԻՏԱԲ ՄԱՍԱԼԻՔ ԱԼ-ՄԱՄԱԼԻՔ

ԾԱՆՈԹԱԳՐՈՒԹՅՈՒՆՆԵՐ

[1] Խաղարաց ծով – Կասպից ծով: Տե՛ս Խալիֆա իբն Խայյաթ, ծնթգր. 74:

[2] Իբն Արու-լ-Սաջը – Հավանաբար նկատի ունի Յուսուֆ իբն Արու-լ Սաջին: Սաջիները կամ Սաջյանները զորավարների մի առհմ է, որը կառավարում էր խալիֆայության հյուսիս-արևմտյան նահանգները. Ատրպատականը, ինչպես նաև Ադվանքն ու Հայաստանը 9-րդ դարի վերջին և 10-րդ դարի սկզբին Աբբասյան խալիֆաների անունից: Սաջիները ծառում էին արևելյան Իրանից ու Միջին Ասիայից և ծառայել էին Աբբասյան խալիֆաների բանակներում: Արանք Միջին Ասիայի Ուշրուսանա քաղաքից ծագող պարսիկ իշխանական ընտանիք էր, որոշ չափով արաբացած: Նրանք կրում էին Աֆշին պատվանունը: Աբբասյաններին տարբեր դինվորական ծառայություններ մատուցելով Սաջյանները բարձր դիրքեր գրավեցին և, ի վերջո, 889/890 թվականին սրանցից Մուհամմադը նշանակվեց Ատրպատականի կառավարիչ: Շատ չանցած սա պատերազմի մեջ մտավ Հայոց թագավոր Սմբատ Բագրատունու դեմ: Սաջյանները չատ հետաքրքիր վիճակ ունեին, երբեմն նրանք հանդես էին գալիս իբրև խալիֆայության ենթականեր, երբեմն դեմ էին դուրս գալիս նույնինքն խալիֆային: Մուհամմադը մահացավ 901 թ-ին: Նրան փոխարինեց որդին Դեուդադը, բայց չատ չանցած նա դուրս մղվեց իր հորեղբոր Արու-լ-Կասիմ Յուսուֆի կողմից, որը մայրաքաղաքը տեղափոխեց Մարաղայից Արդաբիլ, կարգավորեց հարաբերությունները խալիֆայի հետ և հարձակման անցավ Հայաստանի դեմ: Յուսուֆը դոհվեց Քուֆայի մոտ Կարմատների դեմ պայքարում, որտեղ նրան ուղարկել էր խալիֆան: Դրանից հետո Սաջյաններն աստիճանաբար թուլացան: (Sadjids, C. E. Bosworth, EOI, CD-ROM, (8: 745a)).

[3] Խունաջ – Ներկայում այս քաղաքը կոչվում է Քաղաղ Քոնան և գտնվում է Իրանական Ադրբեջանի Հաշտառուդի շրջանում: (Հակոբ Նալբանդյան, Արաբական աղբյուրներ, էջ 162): Իսկ Յակուտը իր «Խունաջ» հոդվածում գրում է «Ճիշտ անունը Խունաջ է. քաղաք է Ատրպատականի երկրում, Մարագայի և Զանջանի միջև Ռեյի ճանապարհի վրա, և որ Ատրպատականի վերջին նահանգն է: Ներկայիս կոչվում է Քաղեղ Քոնան, այսինքն թղթագործ արհեստավորներ: Այդ քաղաքի բնակիչները խոսում են իրենց քաղաքը Խունա կոչելուց (նշանակում է ամուսնուն անհավատարիմ կին, Հ. Ն.), այդ բառի պիղծ իմաստի պատճառով»: (Հակոբ Նալբանդյան, Արաբական աղբյուրներ, էջ 61)

[4] Դախաուական – Կամ Դահխաուական, տե՛ս Կուդամա, ծնթգր. 7:

[5] Խոյ – Տե՛ս Բալաղուրի, ծնթգր. 240:

[6] Սալմաստ – Տե՛ս Բալաղուրի, ծնթգր. 241:

[7] Մարանդ – Տե՛ս Բալաղուրի, ծնթգր. 232:

[8] Տարրիզ – Տե՛ս Բալաղուրի, ծնթգր. 235:

[9] Բարդանդ – Տե՛ս Բալաղուրի, ծնթգր. 230:

[10] Վարգանակերտ – Տե՛ս Խալիֆա իբն Խայյաթ, ծնթգր. 52:

[11] Մուգան – Տե՛ս Բալաղուրի, ծնթգր. 225:

[12] Ջարրավան – Դուցե Ջարարուան, տե՛ս Կուդամա, ծնթգր. 13:

[13] Սմբատ Աշոտի որդի – Սմբատ Ա Բագրատունի՝ Թագավոր Հայոց 890-914 թվականներին: Սմբատ Ա-ը հաջորդեց իր հորը՝ Բագրատունյաց տոհմի առաջին անկախ

գահակալ Աշոտ Ա-ին: Սմբատ Ա-ի թագավորությունը ճանաչել են թե՛ Արաբական խալիֆայությունը և թե՛ Բյուզանդական կայսրությունը: Սմբատ Ա-ը վարել է կենտրոնացված ուժեղ պետություն հաստատելու քաղաքականություն: Նրա օրոք Բագրատունյաց թագավորությունն ընդգրկել է Հայաստանի մեծագույն մասը: Սմբատ Ա-ի օրոք սկսվեց ծանր պայքարը Ատրպատականի Սաջյանների հետ, որոնց խալիֆան չնորհել էր Հայաստանում հարկեր հավաքելու իրավունք և ոստիկանի պաշտոն: 890-ական թվականներին Սմբատ Ա-ը փոփոխակի հաջողությամբ ղիմադրում էր Սաջիների բանակի ներխուժմանը Աֆշինի գլխավորությամբ: Պայքարն էլ ավելի դժվարացավ նրա հաջորդի՝ Յուսուֆի օրոք, մանավանդ այն բանից հետո, երբ խախտվեց երկրի ներքին միասնությունը (908-ին Յուսուֆը Սմբատ Ա-ի դեմ հանելու նպատակով Վասպուրականի իշխան Գագիկ Արծրունուն հռչակեց «Թագավոր Հայոց»): Ի վերջո, Սմբատ Ա-ի կյանքը ողբերգական ավարտ ունեցավ, 914 թվականին, նա ճարահատյալ, հանձնվեց Յուսուֆին: Վերջինս, դրժելով անձի անվտանգության պահպանման իր երդումը, Հայոց արքային չղթայակապ տարավ Դվին ու մահապատժի ենթարկեց: (Հայկ. սովետ. հանրագիտարան, հ. 10, էջ 451-452):

14 Մանազկերտ — Քաղաք Մեծ Հայքի Տուրուբերան աշխարհի Ապահունիք գավառում, Վանա լճից հյուսիս: Անունը ենթադրաբար կապվում է ուրարտական թագավոր Մենուայի հետ: (ՀՀՇՏԲ, հ. 3, էջ 679):

15 Բաղեշ (Բազլիս) - Տե՛ս Բալաղուրի, ծնթդր. 59:

16 Արճեշի լիճ - Տե՛ս Թիոիխի (Վանա) լիճ, Բալաղուրի, ծնթդր. 121:

17 Մանն —Ինչպես նշում է Խաչատրին, Արգարիի մեկ մանը հավասար է 1040 դիրհեմի: Եթե նկատի ունենանք, որ մեկ դիրհեմը 3, 2 գրամ է, ուրեմն մեկ մանը հավասար է 3, 328 կիլոգրամի: (Хачатрян, Меры и веса, стр. 27):

18 Ռաթլ - Իրանում հաճախ ռաթլը (լիտրը) օգտագործվում էր մանի փոխարեն, թեև դրանք կշռի տարբեր միավորներ են: Օրինակ Իրաքում, մեկ մանը հավասար էր երկու ռաթլի: (Хачатрян, Меры и веса, стр. 26):

19 Յունան — Տե՛ս Բալաղուրի, ծնթդր. 166:

20 Խունան — կամ Հունարակերտ, տե՛ս Բալաղուրի, ծնթդր. 128:

21 Կաղանկատույս — Կաղանկատույք, գյուղաքաղաք Մեծ Հայքի Ուտիք աշխարհի Առանձնակ Ուտիք դավառում, Տրտու (Թարթառ) գետի ձախ կողմում, Պարտավ քաղաքից արևմուտք: Եղել է Դվին - Պարտավ ճանապարհի կարևոր կայաններից: (ՀՀՇՏԲ, հ. 2, էջ 907):

22 Հաթերս — Հաթերք-Գոյակ, Բերդ Մեծ Հայքի Արցախ աշխարհում, Խաչեն գավառում: Այժմ Հաթերք գյուղ ԼՂ Մարդակերտի շրջանում: (ՀՀՇՏԲ, հ. 3, էջ 304):

23 Զավդիս — Զավդեք: Սա գուցե Սոթքն (Զոդ) է Մեծ Հայքի Սյունիք աշխարհում Սևանա լճի հարավ-արևելքում: (Վ. Տ.-Ղ.): (ՀՀՇՏԲ, հ. 4, էջ 651):

24 Գեղարքունի - Գավառ և բնակավայր Մեծ Հայքի Սյունիք աշխարհում, Սևանա լճի արևմտյան ափին:

ԻԲՆ ՀԱՈՒԿԱԼ (մահ. 977-ից հետո)

Աբու լ-Կասիմ Մուհամմադ Իբն Հաուկալը համարվում է աշխարհագրության մեջ ալ-Իսթախրիի գործի շարունակողը, նա ներկայացնում է իր դարաշրջանի այն գործչի կերպարը, որն իր մեջ միախառնում է արկածախնդիր վաճառականին ու գիտնականին:

Իբն Հաուկալը ծնվել է Մծբինում (Նիսիբին), Վերին Միջագետքում (Ջազիրա): Հավանաբար նրա մանկությունն անցել է իր ծննդավայրում:

Նա, որպես վաճառական, սկսում է ճանապարհորդել սկսած 943-ից, դուրս գալով Բաղդադից ու այցելելով բազմաթիվ երկրներ Հնդկաստանից մինչև Ատլանտյան օվկիանոս: Մասնավորապես այցելում է Հյուսիսային Աֆրիկա, Իսպանիա (Անդալուս) և Սահարայի հարավային գոտին (947-951), ապա Եգիպտոս, Հայաստան և Ատրպատական (955), Ջազիրա, Իրաք, Խուզիստան և Ֆարս (961-969), Խորեզմ և Տրանսոքսիանա (969) և վերջապես Սիկիլիա (973), որից հետո արդեն նրա անցած ուղին հայտնի չէ:

Ըստ իր աշխատանքի, նա շատ լավ ծանոթ է հատկապես Իսպանիային (Անդալուս) ու Արևմուտքի երկրներին: 951-ին երկարատև ճանապարհորդությունից վերադառնալով Բաղդադ, Իբն Հաուկալը հանդիպում է իր ավագ ժամանակակից ալ-Իսթախրիին, որը նրան խնդրում է խմբագրել ու ամբողջացնել իր աշխատանքը: Իբն Հաուկալը համաձայնվում է, բայց ի վերջո, որոշում է գրել իր ինքնուրույն աշխատանքը հենվելով իր նախորդի երկի վրա, ավելացնելով իր անձնական տեղեկություններն ու անվանելով այն արդեն ավանդական դարձած՝ «Քիտաբ ալ-Մասալիք ուա լ-Մամալիք» կամ «Սուրատ ալ-Արդ» (Երկրի պատկերը): Այս երկը հավանաբար գրվել է 967-ին և նվիրված է նշանավոր Համդանի ամիր Սայֆ ալ-Դաուլային, իսկ երկրորդ խմբագրությամբ շուրջ 977-ին: Եվ վերջապես աշխատանքի վերջնական տարբերակը ստեղծվել է հավանաբար 988 թվականին:

Դե Դույեն Իբն Հաուկալի բնագիրը հրատարակել էր ըստ Լեյդենի և Օքսֆորդի ձեռագրերի: Առաջին աշխարհամարտից հետո հոլանդացի արաբագետ Յ. Կրամերսը Կոստանդնուպոլսում հայտնաբերեց մի նոր խմբագրություն, որը տարբերվում է նախորդներից: Իր նոր հրատարակության մեջ Կրամերսը Դե Դույեի հրատարակածի վրա ավելացրել է նորահայտ ձեռագրի և Փարիզի ձեռագրի (պաբունա-

կում է հավելումներ 1139-1184 թթ.։ Հավելումները քառակուսի փակագծերի մեջ։

Ներկա թարգմանությունը կատարված է հետևյալ հրատարակությունից. Opus Geographicum auctore Ibn Haukal, ed. J. H. Kramers, Bibliotheca Geographorum Arabicorum, v. II, Leiden, 1967.

(R. Blachère et H. Darmaun, Extraits des Principaux Géographes Arabes du Moyen Age, Paris, 1957, p. 135-136, Крачковский, IV, стр. 199. *Ibn Hawkal, A. Miquel, EOI, CD-ROM, (III: 786b)).*

Տե՛ս նաև

- *Opus Geographicum auctore Ibn Haukal, J. H. Kramers, Lugduni Batavorum, 1938.*
- Bibliotheca Geographorum Arabicorum, M. J. de Goeje, v. II, Leiden, *1878.*

ԻԲՆ ՀԱՈՒԿԱԼ

ԵՐԿՐԻ ՊԱՏԿԵՐԸ
(ՍՈՒՐԱՏ ԱԼ-ԱՐԴ)

ԷՋ 5

Ես համառոտ կերպով չարադրել եմ երկարությունները և տվել եմ քաղաքների համապատասխան նկարագրությունը, նշելով անհրաժեշտ տվյալները: Երկրի ամբողջության համար, որը շրջապատված է անանցանելի Օվկիանոս (մուհիթ) ծովով. պատրաստել եմ մի քարտեզ, որը մասամբ նման է Կավադիանի քարտեզին, բայց որից շատ կետերում տարբերվում է: Ես հստակ կերպով տվել եմ ամեն մի նահանգի տեղանունը, ցույց տալով միացման գծերը մասերի միջև, ցույց եմ տվել ամեն մի նահանգի տարածությունը, իր արտաքին ձևով, թե նրա երկարությունը, լայնությունը, ձևերը, կլորությունը, քառանկյուն կամ եռանկյուն լինելը և այլ երկրաչափական կողմերը, որը նրա ձևը ներկայացնում է: Ճշտել եմ նահանգները, ամեն մի քաղաքի տեղադրումը, նշելով իր մերձավոր քաղաքի հետ ունեցած հարաբերությունը, նշելով նրա դիրքը հիմնական կետի նկատմամբ, լինի հյուսիս թե հարավ, կամ արևելք թե արևմուտք:

Ուստի ով այս քարտեզին դիմի, հստակ գաղափար կկազմի նրա տեղանքի մասին, ամեն մի շրջանի դիրքի, տեղագրության, ինչպես նաև այն մանրակրկիտ աշխատանքի մասին, որ ես կատարել եմ նրա դիրքի և արտաքին ձևի վերաբերյալ, պրոֆեսորներս նրա պայմանների մասին և իմ տեղեկությունները, որ հավաքել եմ: Գուցե որոշ մարդիկ կասկած հայտնեն այն կարծիքի նկատմամբ, որ ես հայտնել եմ երկրի տարածության, մեծության և դիրքի մասին: Գուցե կարծվի թե այս գործը չի կարելի համեմատել Ջայհանիի[1] երկի հետ և չի համապատասխանում Իբն Խորդադբեհի տվյալներին: Մնում է ընթերցողին, Ալլահն առաջնորդի նրան, որ ուշադիր զննի այն փաստերը, որոնք տարակուսանք են առաջացնում և մտածի այն մարդու նման, որ ճշմարտությունն է փնտրում, ազատվելով պատմողների չափազանցություններից և ճանապարհորդների ստերից, որոնք չեն ձգտում ճշմարտության հասնել: Թող ընթերցողները լավ իմանան, որ այն պատճառները, որոնք ինձ մղեցին այս գիրքը գրել մի բարեխիղճ աշխատանք կատարելու հաճույքն է, ամեն մի երկրի նկարագրությունը հաջողությամբ գլուխ բերելու փափագն է, ինչպես նաև մտահոգու-

թյունը մտավորական մարդկանց մոտ լավ ընդունելություն գտնելու, նրանց ամեն մի հավաքույթի ժամանակ:

ԵՐԿՐԻ ԿԵՐՊԱՐԱՆՔԸ

Աբու-լ-Կասիմ իբն Հաուկալ Մծբնեցու (Նասիբի)

Նրա ձևերի նկարագրությունը, տարածությունը, երկարությունն ու լայնությունը, երկրների նահանգները (իկլիմները)*, տարբերությունը բնակելի և անբնակ երկրների միջև, վերցնելով իսլամական բոլոր երկրները, քաղաքների նկարագրությունը, բաժանելով ընդհանուր երևույթները, որոնք նրանց իրարից տարբերակում են:

էջ 5-9

2. Իսլամի երկիրը բաժանել եմ ըստ նահանգների (իկլիմների), երկրամասերի ու գավառների: Սկսեցի Արաբաց երկրով և այն մեկ նահանգ համարեցի, քանզի նրանում է Քաաբան և քաղաքամայր Մեքքան: Դա ինձ համար բոլոր երկրների (իկլիմների) կենտրոնն է:

Արաբաց երկրից հետո, ցույց տալով նրանում եղած լեռները, ավազները, ճանապարհները և Պարսից ծովը (ծոցը) թափվող գետերը, մեջբերեցի Պարսից ծովը, քանզի նա շատ երկրների հետ կապված է: Ես պատկերեցի նրա ոլորանը. Պարսից ծովը Մասկաթ կղզուց հետո թեքվում է դեպի արևմուտք Մեքքայի և Կարմիր (Կուլզում) ծովի կողմը, Օմանից հիսուն փարսախ հեռավորության վրա և այդ վայրը կոչվում է Ռաս ալ-Ջումջումա (Գանգի հրվանդան)[2]:

Ապա հիշեցի Մաղրիբը և այն նկարեցի երկու պատկերով. նախ տվեցի Եգիպտոսի հողից մինչև Մահդիյա ու Կայրուան տարածությունը և նրա անապատում եղած քաղաքները, թեկուզ և թվով քիչ են, ապա տվեցի քարտեսի մեկ այլ մասը Կայրուանից ու Մահդիյայից մինչև Տանժեր (Թանջա) և Ազիլա: Նրա ծովի ափին նկարեցի քաղաքները, ամեն կողմ ընթացող ճանապարհները, դեպի արևմուտք և դեպի արևելք:

Հետո նկարեցի Եգիպտոսը (Միսը), նույնպես երկու պատկերով, Մաղրիբի նման: Երկար աշխատելով հիշեցի նրա քաղաքները և նրանց դիրքը հոսող ջրերի նկամամբ և նրանց հեռավորությունը նրանցից, ըստ քարտեզի: Գծագրեցի լեռներն ու ջրերն իրենց ծովածոցերով ու լեռնանցքներով և իրար հետ միացումներով ու անջա-

---

* Իկլիմ (կլիմա) բառը արար մատենագիրների մոտ տարբեր իմաստներ ունի: Ըստ համատեքստի այն կարող է նշանակել երկրների խումբ, երկրամաս, գոտի, կլիմայական գոտի, նահանգ և այլն:

տումներով, նրանց թափվելը դեպի ծով, այնպես ինչպես Ֆայյումի ջուրը թափվում է Ակնա լիճը և Տանհամատը:

Նկարեցի Ասորիքը (Շամ) և նրա զինվորական գոտիները (ջունդեր), լեռները, ջրերը՝ դետային ու ծովային, ծովափնյա քաղաքները, Տիբերիական (Թաբարիա) լիճը, Զուղար լիճը (Մնոյալ ծով) և Իսրայելի որդիների անապատը ու նրա ղիրքը Ասորիքի կողմից:

Ապա Ռումի (Միջերկրական) ծովը, նրա հատկանիշներն ու ձևերը, նրա արևելքում հոռոմներին պատկանող քաղաքները և Մաղրիբ նահանգի գավառները, Կալաբրիայում[3] (Կալլաուրիա) եղած հոռոմների քաղաքները, Լոմբարդիան[4] (Անքուբարդա) և Զանկան (Նեղ ուղին), որը կոչվում է Պելոպոնես (Բալքունաս)[5]: Ռումի ծովից դուրս եկած նեզուցը, որը շրջապատում է Կոստանդնուպոլիսը (Կուսթանթինիա), Ռումի երկրի ջրերը, մեծ գետերը և քաղաքները: Անդալուսի քարտեզը մտցրեցի Մաղրիբի պատկերների մեջ, ուստի կրկին չեմ հիշելու: Այս ծովի մեջ նկարել եմ բնակեցված նշանավոր կղզիները, այնքան ինչքան անհրաժեշտ է հիշատակել, եթե չեն ու նշանավոր են:

Հետո հիշեցի նշանավոր Ջազիրան (Վերին Միջագետքը), որը հայտնի է Դիար Ռաբիա, Դիար Մուդար և Դիար Բաքր անունով, ինչպես նաև Տիգրիս (Դիջլա) ու Եփրատ (ալ-Ֆուրատ) գետերը, որոնք նրա սահմաններն են կազմում, նրա լեռները, բոլոր ճանապարհները և վիճակը:

Դրանից հետո բերել եմ Իրաքի քարտեզը (սուրատ), նրա ջրերը, ճահիճները (բաթայիհ), ջրերի ծովը թափվելը և թե ինչպես ջրանցքները ճյուղավորվելով նրանց (գետերի) մեջ են թափվում:

Հիշել եմ Խուզիստանի սահմանները, գետերը և ինչ որ պահանջում է նրա քարտեզը և նրա վիճակը: Նրանում տեղադրեցի նաև Ֆարսի քարտեզը, որ նկարագրեմ բոլոր գետերը, լճերը, քաղաքների դիրքը և ծովի կերպարանքը մերձափնյա քաղաքներով:

Հաջորդը Քիրմանի քարտեզն է, նրա ցամաքային մասը, ծովը, տափաստանները, լեռներն ու ճանապարհները:

Նկարել եմ Սինդը[6], նրա քաղաքները, ճանապարհները, ուղիները, նրա ծովը և այն քաղաքները, որոնք նրա ափին են: Նշանակել եմ Միհրան գետը[7], թե ինչպես է թափվում Մուլտանի[8] մոտ և նրան հարակից Հնդկաստանի (Հինդ) և մահմեդականների նահանգները:

Ապա դրել եմ Ատրպատականի, [Հայաստանի ու Առանի] քարտեզը, նշանակելով նրանում եղած լեռները, ճանապարհները, քաղցր գետերը, ինչպես Արաքսը (ալ-Ռաս) և Կուրը: Նկարել եմ նաև Խլաթի (Խիլաթ) լիճը և Կապուտան (Քաբուդան) լիճը, որոնք չեն միացած որևէ ծովի և ճշտել եմ Կովկաս (Կաբկ) լեռը:

Տվել եմ Ջիբալի քարտեզը՝ նահանգներով, քաղաքների վայրերով, ցույց տալով թե ինչպես նրանք փոխվում են մերձենալով

Խորասանի ու Ֆարսի անապատին:

Ապա զետեղել եմ Ջիլի, Դայլամի ու Թաբարիստանի քարտեզը, ինչպես նաև հարակից Խազարաց ծովը և մի քանի ճանապարհներ եմ հիշել, քանզի նրա մասին լավատեղյակ չեմ:

Հաջորդը Թաբարիստանի (Կասպից) լճի քարտեզն է, իր երկու կղզիներով և նրանում թափվող գետերով-ու շրջակա լեռներով, և թե ինչքանն է պատկանում իսլամին և ինչքանն՝ ուրիշներին:

Ցույց եմ տվել Ֆարսի ու Խորասանի միջև գտնվող անապատը և դեպի շրջակա և հարակից երկրներն ընթացող ճանապարհները:

Նրան հաջորդում է Սիջիստանը[9], իր հարևան Ղուր երկրով, լեռներով ու Զարահ լիճը[10] հոսող ջրերով:

Տվել եմ Խորասանի պատկերը և նրա կազմում եղած Թուխայրիստանը[11], Բամիանի լեռները, Թուսը և Կուհիստանը, իր բոլոր հոսող ջրերով, նշանավոր լեռներով, ավաղներով ու հայտնի ճանապարհներով:

Վերջապես պատկերել եմ Ջայհուն գետը և նրանից այն կողմ գտնվող Բուխարայի, Սամարկանդի, Ուշրուսանայի, Ասբիջաբի, Շաշի ու Խորեզմի նահանգները, ինչպես նաև նրանց ջրերը և ուղիներն ու ճանապարհները:

3. Եվ ահա այս թերթի վրա կա ամբողջ երկրի քարտեզը.

(Երկրի քարտեզի վրա եղած անուններն ու գրվածքները)

Քարտեզի վերևի կողմը գրված է՝ Հարավ, իսկ նրա տակը՝ աջ ու ձախ՝ Ամբողջ երկրի քարտեզը: Ներքևում գրված է՝ Հյուսիս, աջ կողմում՝ Մաղրիբ (արևմուտք), իսկ ձախ կողմում՝ Մաշրիկ (արևելք):

Երկիրը երկու մասի է բաժանված՝ հարավային ցամաքամասի և հյուսիսային ցամաքամասի: Հարավային ցամաքամասում նկարված է Նեղոսը (Նիլ), հարավում՝ Նուբիա (Նուբա), Դունկուլա[12] և Ուլուա, իսկ հյուսիսում՝ Վերին Սաիդ[13], ապա՝ Եգիպտոսի նահանգները: Այս ցամաքամասի ափին, Նեղոսի գետաբերանի աջ կողմում՝ Մաղրիբ երկիրը: Ապա նույն ցամաքամասի ներսում նշված է՝ Բարկան[14] և նրա նահանգները, ապա բարձրանալով դեպի աջ՝ Սուրտի և Աջդաբիայի նահանգները, Տրիպոլիսի (Թարաբուլուս)[15] նահանգը և գավառները, Իֆրիկիա նահանգը[16] և նրա գավառները: Ապա ցամաքամասի անկյունում, Օվկիանոս ծովի ափին կա՝ Տանժեր (Թանջա) քաղաքը և նրա գավառները: Հետո ցամաքի երկարությամբ գրված է՝ Աուդաղաստր՝ մահմեդականներին պատկանող, Գանան (Ղանա) անհավատներին պատկանող, Քուղան անհավատներին պատկանող, Սաման՝ անհավատներին պատկանող, Ղարիուն՝ անհավատներին պատկանող և Քազմր՝ անհավատներին պատկանող: Այս անունների ետևում գրված է՝ Օվկիանոս ծովի վրա գտնվող թագավորությունները: Իսկ ափին՝ Հարավի անապատները (ռարարի): Ցամաքամասի այն

անկյունում սկսում է՝ Պարսից ծովը, որի ափին՝ Սևամորթների (Զինջ) երկիրը, ապա՝ Տափաստան՝ սևամորթների և Եթովպիայի (Հարաշա) միջև, Եթովպիա երկիրը, որի և Նեղոսի միջև՝ Բաջայի տափաստանը և անապատները: Նեղոսի այն կողմում՝ Օաղիններն ու նրանց գավառները: Ետևում կարդացվում է՝ Ջալուտի (Գողիաթ) որդու երկիրը, ապա՝ Սիջիլմասայի, Սուսի և Աղմաթի նահանգները:

Քարտեզի աջ կողմում, հյուսիսային ցամաքամասից դուրս եկած մի կտոր կոչվում է՝ Կոստանդնուպոլսի նեղուց, այս տեղում կարգացվում է՝ Ռումի երկիր, թեև երկիր բառի առաջին մասն ընկած է ցամաքի այն կողմում: Մոցի փոքր մասի ափի մեջտեղում կա՝ Կոստանդնուպոլիսը, որի ափի երկայնքով հետևում է՝ Մակեդոնիա (Մաջդունիա), ապա՝ Քասմիլի, Պելոպոնես (Բալբունաս), Բաղրանտ, Վենետիկի ծոցը (Ջուն ալ-Բանադիկ), Օտրանտ (Ադրանտ), Կալաբրիա (Կալյաուրիա), Լոմբարդիա (Անքուրարդա) նահանգը, Ֆրանկների երկիրը և Գալիցիա (Ջալիկիա), իսկ անկյունում՝ Անդալուս և Օվկիանոս ծովի ներքևի կողմը՝ հյուսիսի (բևեռի) անապատներ:

Այս հյուսիս բառը ծոցի ձախ կողմում է, հյուսիսային ցամաքամասի այլ մասում: Հյուսիս բառի ետևում կարդացվում է՝ Գոգ (Ցաջուջ) ու Մագոգ (Մաջուջ)[17]: Գետի վեր՝ Սլավոններ[18] (Սակալիբա), ցամաքամասի փոքր հատվածում: Գրանից վեր արևելյան կողմում՝ բուլղարներ (Վոլգայի)[19], ռուսներ: Մոցի վրա կա՝ Տրապիզոն (Աթրաբուզանդա): Բուլղարների ու ռուսների կողքին գտնվող գետի վերևից կան՝ Բաշջիրդ[20], Բուրթաս[21], Խազարներ[22], պաձինակներ[23] (բաջանաքիյա, պեչենեղներ), կրկին բուլղարներ (Դանուբի)[24], ապա՝ Սարիր երկիրը:

Դրանից վեր Հայաստան երկիրն է՝ Ներքին և Արտաքին, իսկ ձախ կողմը՝ Ատրպատական ու Առան (ալ-Ռան): Հայաստանի աջից՝ Տիգրիս գետը և Եփրատը, որոնց միջև՝ Ջազիրա (կղզի), իսկ Եփրատի ու [Միջերկրական] ծովի միջև կարդացվում է՝ Ասորիք (Շամ): Երկու գետերի գետաբերանի մոտ գրված է՝ Իրաք, իսկ դեպի վեր՝ Արաբաց երկիր:

Ապա Իրաքից ձախ ընկած ծովի վրա կարդացվում է Խուզիստան, Ֆարս, Քիրման, Սինդ, իսկ ետևում՝ Ջիբալ, Ֆարսի անապատ, Սիջիստան և ետևում՝ Դայլամ, Թաբարիստան, Խորեղմ, Ղուզզիյա, Խորասան: Խորասանի կողքին՝ Ջայհուն գետը (Ամու Դարիա), որի ետևում է Անդրգետյան (Մա վարա ան-նահր կամ Մավերաննահր) երկիրը: Ապա կարդացվում է՝ Չինաստան (Սին), Հնդկաստան (Հինդ), ուր կա Միհրան գետը: Դրանից հետո Խարլուխիյա[25], Տիբեթ (Տուրբատ), իսկ Օվկիանոս ծովի վրա՝ Խիրխիզ, Տաղուզղուգ և Չինաց երկիր:

4. Ահա ամբողջ երկիրը բնակելի (չեն) և անբնակ մասերով: Նա բաժանված է թագավորությունների (պետությունների): Երկրի թա-

գավորությունների հենարանները չորսն են՝ ամենախիտ բնակչությունը, ամենալավ քաղաքական կարգերը. ամենաշեն ու բարեկարգ վիճակը և ամենից ավելի հասույթ (հարկեր) բերելը: Այդպիսին է Իրանշահրը, որի կենտրոնն է Բաբելոնիան: Դա Պարսից թագավորությունն է:

Այս պետության սահմանները պարսիկների [թագավորների] օրոք հայտնի են, սակայն երբ երևան եկավ իսլամը, ամեն մի թագավորությունից մի մաս նվաճեց: Ռումից վերցրեց Ասորիքը, Եգիպտոսը, Մաղրիբը և Անդալուսը, Չինաստանի թագավորությունից՝ Մավրաննահրը և այն միացրեց իր ընդարձակ թագավորությանը:

Ռումի թագավորությունը ձգվում է մինչև սլավոնների սահմանները և մինչև հարևան ռուսները, Սաբիրի երկիրը. ալանները (ալ-Լան), հայերը (ալ-Արման) և բոլոր նրանց, ովքեր քրիստոնեություն են դավանում:

Չինաց թագավորության մեջ մտնում են թուրքերի երկիրը ու Տիբեթի մի մասը և նրանք, ովքեր կռապաշտության կրոնն են դավանում: Իսկ Հնդկաց երկրի մեջ մտնում են Սինդն ու Կաշմիրը և Տիբեթից մի մաս և նրանք, ովքեր նրանց կրոնն են դավանում:

Ես չեմ հիշում Սևերի (Սուդան) երկիրը[26] Արևմուտքում (Մաղրիբ) և Բաջան ու զինջերի (սևամորթ) երկիրը ու նրանց միջև գտնվող տարբեր ազգերին: Քանզի թագավորությունների կարգերի հիմքը կազմում են կրոնները, դպրությունը, իմաստությունն ու չեն վայրերի ամրացումը ուժեղ իշխանությամբ, իսկ վերջիններիս մոտ այդ հատկանիշները պակասում են և դրանից ոչինչ չունեն, այնպես որ նրանց թագավորությունները արժանի չեն առանձին հիշվելու, ինչպես մյուս թագավորությունները: Սակայն սևերից ոմանք, որ վերոհիշյալ հայտնի թագավորություններին մերձավոր են, ունեն կրոններ, սովորություններ ու իմաստություն և այդ երկրներին բնակությամբ մերձավոր են, ինչպես Նուբիան և Եթովպիան (Հաբաշա), որոնք քրիստոնյա են և հոռոմների ուսմունքին են հետևում: Իսլամի երևան գալուց առաջ նրանք հարակից էին Ռումի (Բյուզանդիայի) թագավորությանը, լինելով նրան հարևան, քանզի Նուբիան Եգիպտոսին սահմանակից է, իսկ Եթովպիան Կարմիր (Կուլզում) ծովի վրա է և նրանց ու Եգիպտոսի միջև կան բնակելի անապատներ, ուր ոսկու հանքեր կան և Եգիպտոսի ու Ասորիքի հետ հարաբերության մեջ են Կարմիր ծովի ճանապարհով:

Ահա սրանք էին ծանոթ թագավորությունները (երկրները), երբ իսլամի թագավորությունը առաջացավ իր մոտ հավաքելով այդ թագավորությունների արժեքավոր կողմերը, ձեռք բերելով պատիվ ու հզորություն:

Երկիրը բաժանվում է հարավային ու հյուսիսային մասերի: Եվ եթե

սկսենք արևելքից՝ այն ծոցից, որը Չինաց Երկրի Օվկիանոս ծովից է ծագում, մինչև այն Օվկիանոս ծովից դուրս կկող ծոցը (խալիջ), որը Մագրիբի Երկրների, Անդալուսի և Տանժերի միջև է, ապա Երկիրը կարելի է երկու մասի բաժանել և բաժանման գիծը սկսելով Չինաց ծովից ճեղքում է Հնդկաց Երկիրը և իսլամի Երկրի մեջտեղով անցնում է Եգիպտոս և հասնում Մաղրիբ:

Ինչ վերաբերում է այս երկու մասերից հյուսիսայինին, ապա նրա բնակչությունը սպիտակ է, և ինչքան դեպի հյուսիս հեռանան, առավել ևս սպիտակ են դառնում, ու դրանք ցուրտ Երկրներ են:

Իսկ այն երկու մասերից հարավայինը, ապա նրա բնակիչները սև են և ինչքան հեռանան դեպի հարավ, առավել սև են դառնում:

Այդ Երկրների (թագավորությունների) մեջ ամենաչափավորները գտնվում են այն ուղիղ գծի վրա և նրա մերձակայքում՝

էջ 10

6. Ամեն մի նահանգը հիշատակելու եմ ըստ իր սահմանակցի հետ ունեցած մերձավորության ու դիրքի: Իսլամի թագավորության սահմաններն են՝ արևելքում Հնդկաստանը և Պարսից ծովը, արևմուտքում՝ Սուդանի (սնամորթների) թագավորությունը, որի ժողովուրդն ապրում է Օվկիանոս ծովի վրա Աուդաղաստի տափաստաններին և անապատներին կից Աուլիլի կողմը: Նրա հյուսիսում գտնվում է Ռումի Երկիրը և նրան հարակից Հայոց [Երկիրը], Ալանաց [Երկիրը], Առանը, Սարիրը, խազարները, ռուսները, բուլղարները, սլավոնները և թուրքերի մի խումբ: Հյուսիսում են նաև Չինաց թագավորության մի մասը և սահմանակից թուրքերը, իսկ հարավում Պարսից ծովն է:

Ռումի թագավորության սահմանը արևելքում իսլամի Երկիրն է, արևմուտքում ու հարավում՝ Օվկիանոս ծովը, հյուսիսում՝ Չինաստանի մի մասը, քանզի ես սլավոններին, որոնք թուրքերի ու Ռումի մեջ են ապրում, ինչպես նաև Ռումին հարող Երկրները, Ռումին եմ կցում:

Չինաց թագավորության սահմանը հյուսիսում և արևելքում Օվկիանոս ծովն է, հարավում՝ Իսլամի Երկիրը և Հնդկաստանը, արևմուտքում նույնպես Օվկիանոս ծովն է, քանզի Գոգ ու Մագոգը և նմանները, որոնք Օվկիանոս ծովի ափին են ապրում, Չինաց թագավորության մեջ են:

Հնդկաց Երկիրն արևելքում ունի Պարսից ծովը, արևմուտքում ու հարավում՝ Խորասանը, հյուսիսում՝ Չինաստանը: Ահա այս են այն թագավորությունների սահմանները, որոնց հիշեցի:

Իսկ ծովերի ամենանշանավորները և ամենամեծերը Երկուսն են՝ Պարսից ծովը և Ռումի ծովը, որոնք իրար հանդիպող ծովեր են և

բխում են Օվկիանոս ծովից: Նրանցից երկարությամբ ու լայնությամբ ամենաընդարձակը Պարսից ծովն է: Եթե ցամաքից մոտենանք Պարսից ծովին, ապա Չինաստանի սահմանից մինչև Կարմիր (Կուլզում) ծովը, եթե ուղիղ գծով կտրես, ապա այդ հեռավորությունը երկու հարյուր օթևան կլինի:

էջ 11-12

7. Ռումի ծովը (Միջերկրական) սկսվում է Օվկիանոս ծովից՝ այն նեղուցից, որ Մաղրիբի ու Անդալուսի միջև կա[8] և երկարում է մինչև հասնում սահմանային այն ամրությունները, որոնք Ասորիքի անունով էին հիշվում: Այս ամբողջ երկարությունը անցնում են չորս ամսում: Նա ավելի լավ վիճակում է և նավարկելի, քան Պարսից ծովը, քանզի եթե վերոհիշյալ նեղուցից սկսես նավարկել, ապա միևնույն քամին քեզ ծովի մեծ մասով կտանի: Կարմիր ծովի, որը Պարսից ծովի մի լեղուն (ճյուղն) է և Ռումի ծովի միջև Ֆարամայի ուղղությամբ հեռավորությունը երեք օթևան է: Ռումի ծովը Ֆարամայից հետո ավելի քան քսան օթևան է երկարում, որի մասին ասված է Մաղրիբի բաժնում և կարիք չկա կրկնելու: Եգիպտոսից մինչև Մաղրիբի ծայրը հարյուր ութսուն օթևան է: Այսպիսով, երկրի հեռավոր արևմուտքից մինչև հեռավոր արևելքը (Չինաստան), մոտավորապես չորս հարյուր օթևան է (մարհալա):

էջ 13

9. Խազարաց (Կասպից) ծովը ոչինչ չի ստանում այդ երկու ծովերից: Այս ծովի մասին շատ բաներ են պատմել մեծ հեղինակները: Կարդացել եմ մի քանի աշխարհագրական մատյաններում, որ նա իրը Ռումի ծովից ջուր է ստանում ըստ Պտղոմեոսի վկայության: Սակայն քավ լիցի, որ այդպիսի բան ասած լինի Պտղոմեոսը, անհնարին է, որ նա անհավատալի բան պատմեր:

Խազարաց ծովը ցածր վայրում է և սնվում է քաղցր ջրով: Նրա մեջ թափվող գետերն են՝ Իթիլը (Ատուլ)[29], որը նրա ամենամեծ սնուցողն է, դա ռուսաց գետն է: Ապա թափվում են Կուր ու Արաքս, գետերը, ինչպես նաև Դեղանի (Ջիլ), Դելմիկների (Դայլամ), Թաբարիստանի և Ղուզզիյայի ջրերը, որոնք բոլորը քաղցր ջրեր են:

Մեր օրերում ու ժամանակներում Իսլամի թագավորությունը (երկիրը) իր երկարությամբ ձգվում է Ֆարղանայի սահմանից կտրելով Խորասանը, Ջիբալը, Իրաքը և Արաբաց երկիրը, մինչև Եմենի ավերը և դա հինգ ամսվա [ճանապարհ] է: Իսկ լայնությամբ Ռումի (Բյու-

դանղիայի) երկրից գալիս կտրում է Ասորիքը, Ջազիրան, Իրաքը, Ֆարսը, Քիրմանը մինչև Մանսուրայի հողը Պարսից ծովի (ծոցի) ափին և դա չորս ամսվա [ճանապարհ] է:

Իսլամի երկրի (թագավորության) երկարությունը հիշելիս բաց թողնցի Մաղրիբի սահմանները մինչև Անգալուս, որը նման է զգեստի մեջ թեզանիքի: Մաղրիբից արևելք ու նրանից արևմուտք չկա իսլամ, քանզի եթե անցնես Եգիպտոսը գնալով դեպի Մաղրիբ, ապա Մաղրիբի հարավում Սուդան երկիրն է, իսկ նրանից հյուսիս Ռումի (Միջերկրական) ծովը և ապա Ռումի երկիրը: Եվ եթե հարմար լիներ իսլամի երկիրը հաշվել Ֆարդանայից մինչև Մաղրիբ և Անգալուս, ապա դա կլիներ երեք հարյուր օթևան (մարհալա) ճանապարհ:

ԱՐԱՐԱՑ ԵՐԿԻՐԸ

[.....]

էջ 25

9. Բահրայնի քաղաքներն են Հաջարը, Ահսան, Կաթիֆը, Ակիրը, Բիչան, Խարջը և Ավալը: Սա մի կղզու վրա է, որը պատկանել է Աբու Սաիդ ալ-Հասան իբն Բահրամին և նրա որդուն՝ Սուլայմանին, որոնք շատ բարձր հարկեր (դարիբա) են գանձում այստեղ խարիսխ նետած նավերից: Մինչև այսօր այդ իրավունքը պատկանում է նրա հետնորդներին ու ժառանգորդներին, որոնք այժմ չորս հարյուր հոգի են՝ կանայք ու երեխաներ: Բահրայնը տարբեր հասույթի աղբյուրներ ունի՝ տասանորդներ, կողմնակի հարկեր, հողային հարկեր, մաքսեր, տարանցիկ առևտրի տուրքեր այն ամենից ինչ գալիս է Բասրայի ու Քուֆայի տափաստաններից ու Մեքքայի ճանապարհից:

էջ 31 - 32

17. Ալ-Ջարը Մադինայի նավահանգիստն է, նրանից երեք օթևան հեռավորության վրա [Կարմիր] ծովի ափին, սակայն ավելի փոքր է քան Ջուդդան (Ջիդդա): Ջուդդան Մեքքայի բնակիչների նավահանգիստն է, նրանից երկու օթևան հեռավորության վրա, [Կարմիր] ծովի ափին: Նախկինում Ջուդդան չեն է եղել, աշխույժ առևտրով, փարթամությամբ: Հիջազում Մեքքայից հետո չի եղել մի քաղաք, որն այսքան հարստություն ու ապրանքներ ունենար: Այս քաղաքի առևտուրը պարսիկների միջոցով էր կատարվում, բայց այն բանից հետո, երբ Իբն Ջաաֆար ալ-Հասանին այստեղ հաստատվեց, քաղաքի մեծամեծները ցրվեցին և նրա դրությունը վատացավ:

էջ 36–37

27. Ամբողջ Եմենում չկա ավելի մեծ և հանգստավետ քաղաք, քան Սանաան է: Քաղաքը գտնվում է հասարակածի վրա: Չափավոր կլիմա ունեցող քաղաք է, այնպես որ մարդը, ձմեռ կամ ամառ, տեղից տեղ փոխադրվելու կարիք չունի: Նրանում գիշերվա ու ցերեկվա ժամերը հավասար են, քանզի արևի առանցքը նրանում չափավոր է: Բոլոտությունը տարածված է արևի թույլ լինելու և մարդկանց մարմինների վրա թույլ ազդեցություն ունենալու պատճառով:

Այստեղ էր հին ժամանակներում Եմենի թագավորների նստավայրը: Կա մի հսկայական շինության ավերակները և դա մի մեծ բլուր է, որը կոչվում է Ղամդան: Սա Եմենի թագավորների ապարանքն է եղել և Եմենում նրանից ավելի բարձր շենք չկա, թեև ավերակ վիճակում է:

էջ 37

30. Ադենը (Աղան) փոքր քաղաք է, սակայն հայտնի իր ծովային նավահանգստով, ուր իջնում են ծովում նավարկողները: Եմենում կան ավելի մեծ քաղաքներ, սակայն նրա հռչակը չունեն:

էջ 38

32. Օմանը (Ուման) մի երկիր է անկախ գավառներով, ընդարձակ: Առատ արմավենիներ ունի և տաք երկրների պտուղներ, ինչպես բանանը, նուռը և լոտուսը (նաբկ) ու այլ նման բաներ: Նրա մայրաքաղաքն է Սուհարը, որը ծովի ափին է: Վաճառականներն ու ապրանքներն այնտեղ անհամար են իրենց չատությամբ: Սա Օմանի ամենաշեն ու ամենահարուստ քաղաքն է: Ամբողջ Պարսից ծոցի իսլամական երկրներում չկա ավելի շեն ու հարուստ քաղաք, քան Սուհարը: Նրան ենթակա են շատ քաղաքներ և ասվում է, որ նրա չրջակա գավառները երեք հարյուր փարսախի վրա են տարածվում:

էջ 39

33. Եմենի Սաբա երկրամասում Հիմյարի ցեղերն են տարածված, ինչպես նաև Հադրամաուտում: Համդան, Աշաար, Քինդա և Խաուլան ցեղերի տիրույթները տարածված են Եմենի տարբեր կողմերում և իրարից բաժանված են բերդերով ու ցանքատարածություններով:

ՊԱՐՍԻՑ ԾՈՎԸ (ԾՈՑԸ)

[.....]

էջ 53

Իսկ Կուլղումը (Սուլգ, Կլիգմա) քաղաք է ծովի ափին մի հողի վրա, ուր ծովը վերջանում է: Նա տեղադրված է ծովի մի կորության վրա, լեղվակի վերջում: Նրանում չկան մշակելի հողեր, ծառեր ու ջրի աղբյուրներ: Ջուրը նրանց մոտ բերվում է հեռավոր ջրհորներից ու ջրի հեռավոր վայրերից: Քաղաքը լրիվ չեն է և դա նավահանգիստն է Եգիպտոսի ու Ասորիքի և նրա վրայով են տարվում Ասորիքի ու Եգիպտոսի ապրանքները դեպի Հիջազ, Եմեն ու նրա ափերը: Նրա (Կուլղումի) ու Եգիպտոսի մայրաքաղաքի (Կահիրե) միջև ճանապարհը երկու օթևան (մարհալա) է:

Ցամաքի վրա ընթանալով ոչ մի գյուղի կամ քաղաքի չենք հանդիպի, բացի այնպիսի վայրերից, ուր մարդիկ ծովում ձկնորսություն են անում և կան արմավենիներ: Ապա ճանապարհը գնում հասնում է Տարան ու Ջարիլան և [Սինայի] անապատի [թուր] լեռան երկարությամբ հասնում ենք Այլատ:

Այլատը մի փոքրիկ շեն քաղաք է, քիչ հողամշակությամբ և այնտեղ ապրում են հրեաներ, որոնց Աստված արգելեց շաբաթ օրը ձուկ որսալ:

էջ 54

Ապա [Պարսից ծոցի ափը] հասնում է Սիրաֆ, որը Ֆարսի մեծագույն նավահանգիստն է և կարևոր քաղաք է: Նրա շենքերը կառուցված են հնդկական կաղնու (սաջ) փայտից և հասնում ու կպչում են դեպի ծովը նայող մի լեռան: Լավ ջուր չունի, կամ մշակելի հողեր կամ անասուններ, սակայն Ֆարսի ամենահարուստ քաղաքն է:

ՄԱՂՐԻԲԸ

էջ 71

Մահդիյան փոքր քաղաք է, որը վերջերս կառուցել է Մաղրիբի տեր Մահդին և այն կոչել է այս անվամբ: Սա ծովի ափին է և այնտեղ է փոխադրվել երեք հարյուր ութսուն թվականին (920) Ռակկադայից, որը Կայրուանի մոտ է: Նա Կայրուանից երկու օթևան (մարհալա) հեռավորության վրա է, երկրի բոլոր կողմերի նավահանգիստն է և ունի աշխույժ առևտուր, շրջապատված է լավ պարսպով, որն ամուր կառուցվածք ունի: Քաղաքի քարե պարսպի վրա կան երկու դռներ,

որոնց նմանը չկա որևէ երկրում, բացի Ռաֆիկայի պարսպի երկու դռներից, որոնց նմանությամբ է սա կառուցվել և նույն ոճն ունի: Քաղաքում կան բազում պալատներ, մաքուր բնակարաններ ու տներ, բարեկարգ բաղնիքներ, իջևանատներ (խան), առատ ու ընտիր մրգեր ու բերքեր: Քաղաքի ներսը հաճելի է, իսկ դրսից գեղեցիկ է: Այնտեղ այցելել եմ [նրանք հարյուր] երեսունվեցին (947). նրա իշխանները զինված էին, զորքերը քաջարի պաշտպաններ էին, իսկ վաճառականները՝ աշխույժ: Սակայն [հետագայում] նրա վիճակը վատացավ. նրա մարդիկ այնտեղից տեղափոխվեցին, երբ նրանց իշխանները փոխադրվեցին ու հեռացան:

Մարդիկ հեռացան երբ [Ֆաթիմյան խալիֆա] Մանսուրը[30] նրանից տեղափոխվեց և ապրեց Մանսուրիայում, որը Կայրուանի ետևում է:

էջ 73-74

Եվ այնտեղ է Թունիս քաղաքը, որը շատ հին է և շատ քիչ հոսող ջրեր ունի: Այս քաղաքից շատ հասույթ են ստանում և տերերին մեծ շահույթ է բերում: Նրա շրջակայքը շատ բարեբեր է առատ բերքերով: Նրանում պատրաստում են լավորակ բազմերանգ ամանեղեն (սպասք) և բարձրորակ խնցեղեն՝ նույնքան գեղեցիկ, ինչքան Իրաքից ներմուծվածը:

Հնում նրա անունը եղել է Տուրշիշ, սակայն երբ մահմեդականները կառուցումներ են կատարել և այգիներ ու պարիսպներ են պատրաստել, կոչվել է Թունիս: Նա կից է Կարթագենին:

Նա հայտնի է իր պտուղներով, որոնք առատ են ու լավորակ, ընտիր մրգատու ծառերով, առողջարար կլիմայով և առատ երկրագործական արտադրանքով, ինչպես բամբակը, որը տարվում է Կայրուան հույժ շահավետ պայմաններով, ապա կանեփը, քեմունը (չաման), ասփուրը (գաթայի ծաղիկ), մեղրը, յուղը, հացահատիկները և առատ արջառը:

էջ 76

Ալժիրը (Ջազայիր Բանի Մազգաննայ) շրջապատված է պարսպով ու ծովի ափին է: Շատ չուկաներ ունի ու վճիտ աղբյուրներ, որոնցից խմում են: Նրա շրջակայքում կան ընդարձակ անապատներ (բագիա), լեռներ, ուր բերբերներն են ապրում: Նրանց հարստությունը բաղկացած է կովերի մեծ նախիրներից ու ոչխարների մեծ հոտերից, որոնք լեռներում արածում են: Նրանց մեղրը, յուղը, արմավն այնքան առատ է, որ վաճառքի է տարվում Կայրուան և այլուր: Քաղաքի զիմաց մեկ նետընկեց հեռավորության վրա կա մի կղզի, ուր քաղաքի բնակիչ-

ներն ապաստանում են թշնամու հարձակման պարադային և պաշտպանվում իրենց սպառնացողներից:

էջ 90-91

Ֆեսը (Ֆաս) կարևոր քաղաք է, որի միջով մի գետ է անցնում նրան երկու կողմերի բաժանելով, որտեղ տարբեր ամիրներն են իշխում և երկու կողմերի միջև անվերջ են խռովություններն ու սպանությունները: Այդ գետը մեծ է, ջրառատ ու վրան շատ ջրաղացներ կան:

Դա մի հարուստ քաղաք է և սալահատակված: Այն կառուցել է Իդրիս իբն Իդրիսը[31]: Ամռանը ամեն օր նրա չուկաները գետի ջրով լվացվում են և սալաքարերը թարմանում են: Նրա պտուղները, բերքերը, ուտելիքները, խմիչքները (մաշարիբ), ապրանքները, տարբեր հարկերից հասույթը և իջևանատները (խան) գերազանցում են բոլոր մոտավոր ու հեռավոր շրջակա բնակավայրերը:

Նրա մեծ կարևորությունն ակներև է հենց այդ առատության շնորհիվ, նրա հասույթների շատությամբ, որոնք անընդհատ աճում են:

էջ 96

Կայրուանը Մաղրիբի խոշորագույն քաղաքն էր եղել, ամենավաճառաշահը և ամենահարուստը: Նրանում էր ամբողջ Մաղրիբի դիվանը և այնտեղ էին բերում հարկերը: Այստեղ էր կառավարչի նստավայրը: Նրանից դուրս Ռակկադա կոչված վայրն է, որն Աղլաբիների[32] նստավայրն էր:

էջ 97

Մաղրիբից արևելք (մաշրիկ) տարվում են գեղեցիկ ու ակնահաճո խառնածին (մուվալլադ) կանայք, որոնց սիրում էին Աբբասյանները և նրանց մեծամեծները: Ապա տարվում են հոռոմ (Եվրոպացի) գեղեցիկ տղա ստրուկները (ղուլամ), սաթը (անբար), մետաքսը, շատ նուրբ կամ հասարակ բրդե զգեստները, բրդե պատմուճանները և այդ կտորից այլ բաները, կաշվե կարպետները (անթաա), երկաթը, կապարը, սնդիկը, սեամորթների (Սուդան) երկրից բերված ներքինիները, սլավոնների (սակալիբա) երկրից Անդալուսի վրայով բերված ներքինիները, թանկարժեք ձիերը, նժույգները, ճկուն ջորիները, ուղտերը, ոչխարները, կովերը և այլ կենդանիներ, որոնք լավ են վաճառվում:

էջ 100

Ինչ վերաբերում է բերբերներին, որոնցից բաղկացած է Մաղրիբի բնակչությունը, ապա նրանք ցեղեր են, որոնց թիվը հնարավոր չէ հաշվել, քանզի բազմաթիվ են նրանց ցեղերը և ճյուղավորումները և ցրված են դաշտերում և տարածված անապատներում: Նրանք բոլորը սերում են Գողիաթից, բացի շատ փոքր մասից: Նրանք ունեն ցեղերի թագավորներ (մալիք), պետեր և առաջնորդներ (մուկադդամ), որոնց հնազանդվում են անառարկելիորեն ու նրանց հրամաններին անվերապահորեն ենթարկվում են: Նրանց հարստությունը բաղկացած է ոչխարների հոտերից, որը մեծ քանակությամբ ունեն: Նրանցից անապատի խորքերում է ապրում Աուդաղաստի Սինհաջա [ցեղը]:

ԻՍՊԱՆԻԱՆ (ԱՆԴԱԼՈՒՍ)

[.....]

էջ 109

Այս կղզու (Թերակղզու) արևմտյան կողմը սկսում է այն նեղուցից, որի ջրերը թափվում են Օվկիանոս ծովը դեպի Նիերլա (Լիրլա) և Ջիրալկոն (Ջաբալ ալ-Ույուն) ձգվելով դեպի Լեպե (Լար) և Սիլվե (Շալաբ), մինչև որ հասնում է Սինտրա (Շինտրա) և այն դեպը, որը բխում է Սամորայից, (Սամուրա)՝ Գալիսիայի (Ջալիկիա) գլխավոր քաղաքից, և որը թափվում է Օվկիանոս ծովը: Նրա հյուսիսային սահմանը Սինտրայից անցնում է Սամորա (Սամուրա) Լիոն, Յունա՝ Գալիսիայի շրջանում, մինչև Գալիսիայի հեռավոր սահմանը: Արևելքում նրա սահմանը սկսում է Գալիսիայի արևելքից մինչև արևմտյան նեղուցը (ծոցը) դեպի Սարագոսայի (Սարակուսա) կողմերը, Հուեսկայի (Ուիշկա) և Տորտոզայի (Թուրթուշա) հողերը և ամբողջ Ֆրանկաց երկիրը ցամաքի կողմից: Նրա հարավային սահմանն է հիշյալ նեղուցը, սկսած Պեչինայից (Բաջանա) մինչև Սիկիլիա կղզու կողմը, այսպիսով տարածվելով դեպի Վալենսիա (Բալանսիա), Մուրսիա, Ալմերիա և Մալագա (Մալկա) և Ալսեսիրաս (ալ-Ջազիրա) մինչև Օվկիանոս ծովի կազմած անկյունը:

էջ 110

Անդալուսում գործվածքեղենի (զգեստների) արտադրության (թիրազ) մի քանի տեսակ կա, որը տարվում է Եգիպտոս, երբեմն նույնիսկ տարվում է մինչև Խորասանի հեռավոր վայրերը: Նրանց արտահանման մեջ հայտնի է ստրուկների [վաճառքը] ինչպես հարճերը (ջավարի), զեղանի տղաները (զուլամ), որոնք դերեվարվում են

ֆրանկների երկրում, Գալիսիայում և սլավոն ներքինիները: Բոլոր սլավոն ներքինիները, որոնք աշխարհի երեսին կան, Անդալուսից են տարված, որոնք մերձակա վայրերում ամորձատվում են: Այս բանը կատարում են հրեա վաճառականները:

էջ 110-111

Անդալուսի կարևոր գավառներից է Ռնդիոն (Ռայու), որի գլխավոր քաղաքն է Արքիդոնան: Այստեղից էր Օմար իբն Հաֆսունը, որն ապստամբեց Օմայանների դեմ: Լոս Պնդրոքսը (Ֆահս ալ-բալլութ) սահմանակից է Օմար իբն Հաֆսունի տիրույթներին: Ռնգիոն մի ընդարձակ ու բարեբեր գավառ է:

Ուսֆուկան նույնպես գեղեցիկ գավառ է, որի գլխավոր քաղաքը Ղաֆիկն է: Իսպանիայում կան բազմաթիվ կալվածներ, ուր կան հազարավոր գյուղացիներ, լրիվ անտեղյակ քաղաքային կյանքից, որոնք հոռոմների քրիստոնեական հավատն են դավանում: Նրանք հաճախ ապստամբում են և մի ամուր բերդում ապաստան գտնում: Նրանց հնազանդեցնելը երկարատև գործ է, քանզի նրանք խրոխտ են ու համառ: Երբ նրանք հնազանդության լուծը թոթափում են, չափազանց դժվար է նրանց հպատակեցնել և դա կարելի է միայն մինչև վերջին մարդը կոտորելով, իսկ դա դժվար ու երկարատև գործ է:

էջ 111-113

Անդալուսի ամենամեծ քաղաքը Կորդովան (Կուրթուբա) է և ամբողջ Մաղրիբում, ոչ էլ Ջազիրայում, Ասորիքում ու Եգիպտոսում չկա նմանը, որը համեմատվեր նրա հետ բնակչության շատությամբ, տարածությամբ, մաքրությամբ, մզկիթների ճարտարապետությամբ, բաղնիքների ու իջևանատների (ֆունդուկ) առատությամբ: Այստեղից գնացած ճանապարհորդները, որոնք այցելել են Խաղաղության քաղաքը (Բաղդադ), վկայում են, որ նա Բաղդադի երկու կողմերից մեկի նման է: Նրա տերը Աբդ ալ-Ռահման իբն Մուհամմադ Լխալիֆան[33] նրա արևմտյան կողմում, Բաթալաչ լեռան ստորոտում, հարթ վայրում կառուցեց մի քաղաք ու կոչեց Զահրա: Նա հատակագծեց շուկաները, կառուցեց բաղնիքներ, իջևանատներ (խան), պալատներ և զբոսավայրեր: Նա հրավիրեց ժողովրդին այնտեղ բնակվելու և հրամայեց որ իր մունետիկները Անդալուսի բոլոր երկրամասերում հայտարարեն՝ ով կամենա տուն կառուցել, կամ բնակարան տիրակալի (սուլթան) կողքին, ապա նպաստ կստանա չորս հարյուր դիրհեմ: Մարդիկ աճապարեցին չինարարություն կատարել, շենքերը խտացան, ցանկությունն ավելացավ և շենքերը գրեթե միացրին Կորդո-

վան Զահրային: Նա այնտեղ (Զահրա) փոխադրեց իր արքունի գանձարանը (բայտ ալ-մալ), դիվանները, բանտը, պահեստներն ու մթերումները: Սակայն այս բոլորը կրկին վերադարձվեց Կորդովա, քանզի Օմայանները անհիսն կասկածներ ունեին այդ քաղաքի (Զահրա) նկատմամբ և հոռետես էին այն բանի համար, որ մարդիկ այնտեղ մնում էին և կողոպտել էին իրենց բոլոր պարենավորումները:

Կորդովան թեև Բաղդադի երկու կողմերից մեկին հավասար չէ, սակայն դրան մոտիկ է և նման: Սա քարե պարիսպ ունեցող քաղաք է, գեղեցիկ թաղամասերով, ընդարձակ բացատաններով (հրապարակներ): Վաղուց է որ նրա տիրակալը իշխում է այս քաղաքում, նրա պալատը պարսպից ներս է, որը շրջապատում է նրան: Նրա պալատի դռների մեծամասնությունը պարսպի ներսում են բացվում տարբեր կողմերից:

Նա (Կորդովան) երկու դուռ ունի քաղաքի պարսպի վրա դեպի Ռուսաֆայից գետը տանող ճանապարհի վրա: Ռուսաֆան քաղաքի բարձրադիր արվարձանն է, որի շենքերը հարում են ներքին արվարձանին, վերջինիս խառնիխուռն շենքերը տարածված են քաղաքի շուրջը արևելքից, հյուսիսից ու արևմուտքից, իսկ հարավային մասը նայում է դեպի գետը, որի երկայնքով անցնում է Ռասիֆ կոչված ճանապարհը: Նրա արվարձանում են վաճառատները, իջևանատները (խան), բաղնիքները (համմամ) և ռամիկների բնակարանները: Նրա մայր մզկիթը գեղեցիկ է ու ընդարձակ, քաղաքի մեջտեղում, իսկ բանտը նրա կողքին է:

Կորդովան առանձնացած է և կպած չէ իր արվարձանների բնակարաններին: Քաղաքը հրաշալի դիրք ունի: Մի քանի անդամ նրա շուրջը շրջել եմ մեկ ժամով: Նա շրջանաձև է, ամրակուռ պարսպով, որը քարաշեն է: Զահրան երբեք ավարտված պարիսպ չի ունեցել: Այնտեղ կա գեղեցիկ մայր մզկիթ, հատուկ հմայք ունեցող, սակայն քաղաքի մայր մզկիթին զիջում է կառուցվածքով, հզորությամբ ու մեծությամբ:

Կորդովան յոթ երկաթե դռներ ունի: Սա մի փառավոր և ընդարձակ քաղաք է, հաճելի հատակագծով: Այստեղ շատ հարստություն ու չքեղություն կա այլևայլ ձևերով արտահայտված՝ արժեքավոր զգեստներով, փափուկ քթանով (վուշ), կոշտ և նուրբ մետաքսով, թեթև հարդարանքով և տարբեր տեսակի ուտելիքներով ու խմիչքներով:

էջ 114

Անդալուսում կա սնդիկ, երկաթ և կապար: Այստեղ պատրաստում

են բրդն կտորներ, որոնք լավագույն հայկական (արմանի) թավշակերպ (մահֆուր) [արտադրանքի] նման են, որը բարձր գին ունի, դեռ չհաշված թամբի գորգերը (նամաթ), որոնք այնտեղ են պատրաստվում: Ներկված բրդի և այլ կտորեղենի, որոնք ներկվում են, կան հրաշալիքներ և դա ստացվում է Անդալուսին հատուկ խոտերի միջոցով: Սրանով ներկում են մաղրիբյան բարձրարժեք թաղիքները (լարուզ) ու մետաքսը տարբեր գույներով, որ նախընտրում են կոշտ (խաղդ) և անկա (կազդ) մետաքսի համար: Նրանք արտահանում են դիպակ (դիբաջ):

Նրանց պատրաստած թաղիքների նմանը չկա ամբողջ երկրի վրա: Հաճախ տիրակալների համար պատրաստում են «երեսունանոց» թաղիքներ, որոնցից ամեն մեկն արժի հիսունից վաթսուն դինար և լայնությունը հինգից վեց թիզ է: Սա շատ գեղեցիկ գորգ (փարշ) է: Պատրաստում են նաև [զգեստ՞] նուրբ և կոշտ մետաքսից (խազզ), որը նախատեսված է տիրակալի համար և գերազանցում է Իրաքում պատրաստվածը: Լինում են նաև մոմած տեսակներ, որոնք թույլ չեն տալիս, որ անձրևը թրջի հագնողին:

Ինչ վերաբերում է գներին, ապա [Անդալուսը] նման է այն երկրներին, ուր էժանություն կա, բարիքների առատություն, դյուրին կյանք: Պտուղները որոնք միջին որակի են, մատչելի են ամենքին, առանց մեծ վճարի:

Երկրի տարբեր մասերում պատրաստում են քթանե հագուստեղեն, որը տարբեր կողմ է արտահանվում և գուցե նույնիսկ մինչև Եգիպտոս: Պեքինայում (Բիջանա) պատրաստված վերարկուները ուղարկվում են Եգիպտոս, Մեքքա և Եմեն ու այլուր: Այստեղ հասարակ ժողովրդի և տիրակալի (արքունիքի) համար քթանե զգեստներ են պատրաստում, որոնք ոչ մի բանով չեն զիջում [Եգիպտական] Դարիկի [արտադրանքին]: Դրանք բավական հաստ են, սակայն փափկություն և նրբություն ունեն և նրանք ցանկալի են նրանց, ովքեր Շարբ կոչված շղարշն են օգտագործում: Նրանց որակը մոտենում է լավագույն Շաթավի կոչված [Եգիպտական] տեսակին:

Մարդիկ ընդհանրապես չուկա են գնում միայն հնծյալ վիճակում: Ոտքով են գնում միայն հասարակ զբաղմունքներ ունեցող մարդիկ: Ջարքաշ ջորիների բուծումն այս երկրի մասնագիտությունն է, նրանով հպարտանում են ու հիանում: Ջորիների բուծումն իր նմանը չունի այլուր, նույնիսկ այն երկրներում, որոնք հայտնի են որպես ջորիներ բուծանող, ինչպես Հայաստանը, Առանը, Դարբանդը (Բաբ ալ-Աբուաբ), Տփղիսը և Շիրուանը: Նրանց անասուններն ըստ էության ճարպոտ են, լավ կազմով ու ցեղային: Այն անասունները, որոնք գեղեցիկ արտաքին ունեն, բարձրահասակ են ու բարձր գնով են վաճառվում, բերվում են Մայորկա կղզուց, որը պատկանում է Աբդ ալ-

Ռահման իրն Մուհամմադին և բնակեցված է մահմեդականներով: Այս կղզին, որը ցամաքից հեռու է, ֆրանկների երկրի (Ֆրանսիայի) դիմաց է:

էջ 116

Հիշյալ բոլոր քաղաքները հայտնի են իրենց բերքերով, առևտրի ապրանքներով, խաղողի այգեստաններով, շենքերով, չուկաներով, վաճառատներով, բաղնիքներով, իջևանատներով:

Քաղաքներն իրար հետ մրցում են իրենց դիրքով, հարկերով, կառավարիչներով, դատավորներով, և այն պաշտոնյաներով, որոնք լրտեսություն են անում և կոչվում են մուխալլիֆ: Չկա մի քաղաք, որ չեն չլինի, չուններ ընդարձակ գավառներ, կամ մի նահանգ՝ լի կալվածներով և հողամշակներով, բարեկեցիկ դրությամբ չլինի [...]:

ՍԻԿԻԼԻԱՆ

[.....]

էջ 118 – 120

Նրանում է այն մեծ քաղաքը (մայրաքաղաք), որը կոչվում է Պալերմո (Բալարմ) և բարձր, հսկայական ու անառիկ պարիսպ ունի: Այստեղ ապրում են վաճառականներ ու նրանում կա մայր մզկիթը, որը [արաբական] նվաճումից առաջ հոռոմների եկեղեցի էր եղել: Կա մի հսկայական տաճար (սրբավայր), որի մասին իմաստուն տրամախոսն (մանթիկի) ասել է, թե հույների (յունան) փիլիսոփան, այսինքն Արիստոտելը (Արիսթաթալիս) տախտակն դագաղի մեջ կախված է այս տաճարում, որը մահմեդականները մզկիթի են վերածել: Քրիստոնյաները նրա գերեզմանը մեծարում էին և նրա միջոցով բուժվում, իմանալով որ հին հույները նրան մեծարում ու հարգում էին: Ասվում է, որ նրա երկնքի ու երկրի միջև կախված լինելու պատճառն այն էր, որ մարդիկ նրանից հայցում էին անձրև, կամ բուժում, կամ կարևոր հարցերի լուծում, որի համար նրանք ապավինում էին Աստծուն ու նրան մերձենում արհավիրքների կամ ներքին կռիվների ժամանակ: Ես տեսել եմ մի տախտակ արկղ, որը հավանաբար այդ գերեզմանն է:

Սրա դիմաց կա մի ուրիշ քաղաք, որ կոչվում է Խալիսա և ունի քարե պարիսպ: Սակայն Պալերմոյի պարսպի նման չէ, ուր տիրակալն (սուլթան) է ապրում ու նրա հպատակները: Նրանում կա երկու բաղնիք, բայց չուկաներ ու իջևանատներ (ֆանադիկ) չկան: Կա մի փոքրիկ մայր մզկիթ, տիրակալի զորական, նավաշինարան (դար ալսինաա) ու վարչական դիվաններ: Ունի չորս դռներ՝ Հյուսիսային, Հա-

բավային ու Արևմտյան, իսկ արևելյան կողմում ծովն է և մի պարիսպ կա, որը դուռ չունի:

Այն թաղամասը, որ կոչվում է Սլավոնների թաղամաս (Հարատ ալ-սակալիբա), ավելի շնչ է ու գեղեցիկ, քան վերոհիշյալ երկու քաղաքները (Պալերմո և Խալիսա): Նրանում է նավահանգիստը, կան հոսող ջրեր, որոնք նրա ու Սիկիլիայի [մայրաքաղաքի] միջև սահմանի դեր են կատարում:

Կա նաև մի թաղամաս, որը կոչվում է Մզկիթի թաղամաս (հարա), որն այսպես է կոչվում Իբն Սակլար մզկիթի անվամբ, որը նույպես մեծ է: Նրանում չկան աղբյուրի վազող ջրեր և բնակիչները ջրհորներից են խմում: Նրա ծայրին կա այն դեռը, որը կոչվում է Վադի Աբբաս, որը մեծ, լայն գետ է և նրա վրա շատ ջրաղացներ ունեն. նրա ափին կան այգիներ ու պարտեզներ, որոնցից բնակիչները քիչ օգուտ են ստանում:

Նոր թաղամասը (ալ-Հարատ ալ-ջադիդա) ընդարձակ է և Մզկիթի թաղամասի կողքին, որից ոչ մի սահմանով չի բաժանվում: Այս երկու թաղամասերի, ինչպես նաև Սլավոնների թաղամասի շուրջը պարիսպ չկա:

Շուկաների մեծ մասը Իբն Սակլաբի մզկիթի ու Նոր թաղամասի միջև է գտնվում, ինչպես բոլոր ձեթ վաճառողների (զայյատ), ցորեն վաճառողների (դակկակ), լումայափոխների (սառաֆ), դեղագործների (սայադինա), դարբինների (հաղդադ), սուր փայլեցնողների (սայակիլա) շուկաները, ապա ցորենավաճառների, ասեղնագործների (թառաղ), ձկնավաճառների (սամմաք), հացահատիկների վաճառականների (աբզարի) շուկաները, մսավաճառների (կասսաբ) ընկերությունը (թայիֆա), բանջարավաճառները, մրգավաճառները, հոտավետ բույսեր վաճառողները (ռայհանի), կարաս վաճառողները (ջառար), հացթուխները (խաբբազ), պարանագործները (ջաղդալ), դեղագործների (աթթար) ընկերությունը (թայիֆա), մսագործները (ջազզար), կոշկակարները (իսքաֆի), կաշեգործները (դաբբաղ), հյուսները (նաջջար), բրուտները (դաղայիրի), փայտ վաճառողները (խաշշաբ) քաղաքից դուրս են տեղավորված:

Հենց Պալերմոյում կան մսավաճառների (կասսաբ) ընկերություն (թայիֆա), կարաս վաճառողներ (ջառար), կոշկակարներ (իսքաֆի), իսկ մսավաճառները (կասսաբ) երկու հարյուրից մի քիչ պակաս խանութներ (հանուտ) ունեն միս վաճառելու համար, սակայն նրանք քիչ են քաղաքի ներսում, մեծ փողոցի (սիմաթ) գլխին: Նրանց կողքին կան բամբակավաճառներ (կաթթան), գզրարներ (հալլաջ), հնակարկատներ (հազզա): Կան նաև մեկից ավելի կարևոր շուկաներ:

Նրանց ճոխության ու բնակչության շատության մասին կարող է գաղափար տալ Պալերմոյի մայր մզկիթի բազմությունը: Ես ինքս մի

օր ներկա եմ եղել ու տեսել, որ բազմությամբ լի էր և կար յոթ հազար մարդուց ավելի, այնտեղ աղոթողների երեսունվեց շարք կար, ամեն մի շարքում մոտավորապես երկու հարյուր մարդ:

ԵԳԻՊՏՈՍԸ (ՄԻՍՐ)

[.....]

էջ 145-146

Նրա (Եգիպտոսի) քաղաքների ու շրջանների նկարագրությունը: Նրա ամենամեծ քաղաքն է Ֆուսթաթը[34], որը Նեղոսի հյուսիսային մասում է, քանզի նա այս վայրում հոսում է հարավ-արևելքից: Սա բարեկարգ քաղաք է, որի մոտ Նեղոսը երկու ճյուղի է բաժանվում: Ֆուսթաթից անցնում ենք առաջին ափը, ուր կան գեղեցիկ շենքեր և բարեկարգ բնակարաններ և այդ վայրում Ջազիրա (Գաղիբա, կղզի) է կոչվում: Այն կողմը կամրջով են անցնում, որը բաղկացած է մոտավորապես երեսուն նավերից: Այս կղզուց մի ուրիշ կամրջով, որը առաջինի նման է, անցնում ենք մյուս՝ երրորդ ափը, որը կոչվում է Գիզա, ուր կան ուշագրավ կառուցվածքներ ու բնակարաններ:

Ֆուսթաթը մեծ քաղաք է, մոտավորապես Բաղդադի մեկ երրորդ մեծությամբ և մոտավորապես մեկ մղոն երկարությամբ, շեն է, բարեբեր ու հաճելի: Այս քաղաքն ունի մեծ բացաստաններ, ընդարձակ շուկաներ, շքեղ վաճառատներ, ընդարձակ անձնական կալվածներ, հրաշալի արտաքին տեսք, հաճելի մթնոլորտ, ծաղկած պարտեզներ ու միշտ կանաչ զբոսավայրեր:

Ֆուսթաթում արաբներն ունեցել են ցեղային խմբավորումներ և ամեն մի թաղամաս կոչել նրանց անուններով՝ քուֆացիների, բասրացիների [թաղեր], թեև նրանք մեր օրերում փոքրաթիվ են: Մեծ մասն անհետացել է, բացի Եմենի Մաաֆիր ցեղից: [Ֆուսթաթի] վայրը աղային է ու հողը մաքուր չէ: Շենքերը լինում են յոթ, վեց, հինգ հարկանի և ամեն մի տան մեջ կարող է ապրել երկու հարյուր մարդ: Ֆուսթաթում կա մի տուն, որը կոչվում է Աբդ ալ-Ազիզ իբն Մարուանի օթևանը, որն այնտեղ ապրել է և ամեն օր բերել է չորս հարյուր տիկ ջուր՝ վարձակալների համար: Նրանում եղել է հինգ մզկիթ, երկու բաղնիք և մի քանի փուռ՝ նրա բնակիչների հացը եփելու համար:

Նրանց (Ֆուսթաթում) շենքերի մեծ մասը հում աղյուսով (թուր) է կառուցված և նկուղները չեն բնակեցված: Կան երկու ուրբաթ օրվա աղոթքի մզկիթներ: Մեկը կառուցել է Ամր իբն ալ-Ասը[35] շուկաների մեջտեղում, մյուսը Մաուկիֆի գագաթին կառուցել է Աբու-լ-Աբբաս Ահմադ իբն Թուլունը[36]: Քաղաքից զուրս կային շենքեր, որոնք կառուցել էր Ահմադ իբն Թուլունը, մեկ մղոն քառակուսի տարածության

վրա, ուր նրա դորքն էր ապրում և դա կոչվում էր Կաթայի: Այն կարելի է համեմատել Ռակկադայի հետ, որը Ադյարիները կառուցել էին Կայրուանից դուրս: Այս բոլորը հիմա ավերակ վիճակում են: Ռակկադան եղել է ավելի ուժեղ հենակետ և ավելի լավ կազմակերպված:

Մաղրիբցիները (Ֆաթիմյանները) Ֆուսթաթից դուրս կառուցեցին մի քաղաք, որը կոչեցին Կահիրե (ալ-Կահիրա): Այն հատակագծել է Ջաուհարը, մաղրիբցիների (Ֆաթիմյանների) դորավարը[37], երբ նվաճել է Եգիպտոսը՝ իր դորքի, պարենավորման ու շքախմբի համար: Սրա մեջ կան թագամասեր, շուկաներ և վայրեր անասունների խնամքի համար, հարմարանքներ, ինչպես բաղնիքներ, իջևանատներ (ֆանադիկ), նաև բարեկարգ ապարանքներ ու օգտակար հարմարություններ: [Ջաուհարը] նրա շուրջը կառուցեց մի անառիկ ու բարձր պարիսպ, երեք անգամ ավելի ընդարձակ, քան կառուցված տարածությունը: Դա դատարկություն է, որը հավանաբար թողնվել է, որպեսզի վտանգի ժամանակ անասուններն այնտեղ հավաքվեն:

Նրանում (Կահիրեում) են Եգիպտոսի վարչական դիվանները, գեղեցիկ մայր մզկիթը, բազմաթիվ սպասարկողներով ու մուեզզիններով (հավատադիր): Մաղրիբի իշխանուհիներից մեկը մի ուրիշ մզկիթ է կառուցել Կահիրեից դուրս՝ Կարաֆայում, ուր ապրում են Եմենից ցեղեր և նրանք, ովքեր նվաճման ժամանակ հաստատվել էին: Սա այն մզկիթներից է, որոնք աչքի են ընկնում ընդարձակ բակով, գեղեցիկ ճարտարապետությամբ, զարդարված առաստաղներով և հաճելի արտաքինով: Գաղիրայում ու Գիզայում ևս կան երկու այլ մայր մզկիթներ, որոնք սակայն ղիջում են Կարաֆայի մզկիթին չքեղության ու գեղեցկության հարցում:

էջ 150–152

Եգիպտոսի հռչակավոր քաղաքներից ու զարմանալի հնություններից է Ալեքսանդրիան, որը մի քաղաք է Ռումի (Միջերկրական) ծովի պարանոցի վրա: Նրա ավերակները և նրա ժողովրդի թողած հուշարձանները պարզ երևում են և վկայում թագավորական իշխանության ու հզորության մասին, ցույց են տալիս նրանց տիրապետությունը և գերազանցությունը, ունեն վեհ խորհուրդ և մեծ իմաստ: Կառուցված են հսկայական քարերով, փառավոր շինությամբ, մեծ սյուներով, որոնք մարմարի տարբեր տեսակներից են և դրանցից ամեն մեկը հազար մարդու կողմից հազիվ կարելի է տանել: Կախված են երկնքի ու երկրի միջև, հարյուր կանգուն բարձրությամբ, այնպես որ քարը նստում է ամեն մի սյունի խոյակի վրա: Այս սյուները տասնհինգից քսան կանգուն են, իսկ նրանց վրա նստած քարերը տասը կանգուն խորանարդ են: Այս ամբողջը զարդարված է զար-

մանալի գույներով ու երանգներով.

Եթե հարցնես նրանց ժողովրդին, ապա կտեսնես, որ նրանք Տպավորիչ պատմություններ կպատմեն այդ մասին:

Քաղաքի ճանապարհները տեսակ-տեսակ մարմարներով են պատած և գունավոր քարերով: Նրանց եկեղեցիներում գտնում ենք սյուներ, որոնք թվում է, թե պատրաստված են կանաչ զմրուխտից և դեղին ու կարմիր եղնգաքարից: Նրանց ամենակարևոր շենքերը կառուցված են սյունների վրա, որոնք ամրացված են պղնձե ձողերով ու քիմիական նյութերով, որպեսզի ժամանակը չփչացնի: Ամեն մի սյունի ստորոտում կան երեք կամ չորս պղնձե խնչափառներ: Սյունի վերին մասը ծածկված է տարբեր պատկերներով, հայտնի և անհայտ:

Նրանում կա նշանավոր փարոսը, քարով կառուցված և կապարով ամրացված: Ամբողջ աշխարհում չկա այսպիսի փարոս, որի նմանը լինի, կամ մոտիկ նմանությամբ, ձևերով, կառուցվածքով ու հրաշալիքներով: Նրանում կա մի խորհուրդ, որը մեզ մտածել է տալիս թե գոյություն է ունեցել մի հզոր թագավորություն, ղեկավարված մեծ հեղինակություն ունեցող թագավորի կողմից: Դա այն նշանավոր փարոսն է, որը հայտնի է ամբողջ աշխարհում և բոլոր հասարակ մարդիկ ու մասնագետ գիտնականներ համաձայն են, որ դրա ստեղծողը այն հնարել է աստղաբաշխական դիտարկումներ կատարելու համար:

Նրա բարձրությունը եղել է երեք հարյուր կանգունից ավելի և նրա մեծ գմբեթն ընկել է, որը փարոսի գլուխն է եղել երկար ժամանակ: Հակառակ պոռոտախոսների հիմար ենթադրությունների և անհիմն եզրակացությունների, [ես գտնում եմ], որ այս գմբեթը չի կառուցվել այն բանի համար, որ այնտեղ լինի մի հայելի, որի մեջ երևա ամեն ինչ, որ կմտնի Ռումի (Միջերկրական) ծովը, լինի զորքեր փոխադրող նավ, կամ ռազմանավ:

Կան մարդիկ, որ կարծում են, թե նրա կառուցողը եղել է նույն բուրգերը կառուցող թագավորը, իսկ ուրիշներ այլ բան են պատմում:

Ֆուսթաթից այն կողմ, Նեղոսի արևմտյան ափին կան հսկայական կառույցներ, որոնք մեծ թվով տարածված են ամբողջ հարավային Եգիպտոսում (Սաիդ) և կոչվում են բուրգեր (ահրամ): Սակայն ոչ մեկը նման չէ այն երկու բուրգերին, որոնք Ֆուսթաթի դիմաց են, երկու փարսախ հեռավորության վրա: Ամեն մեկի բարձրությունը չորս հարյուր կանգուն է և լայնությունը նույնքան է: Կառուցված է կրաքարով (քազղան), որի հաստությունը, երկարությունն ու լայնությունը տասից ութ կանգուն է:

Նրանց պատերը հունարեն արձանագրություններով են ծածկված: Նրանցից ամեն մեկի մեջ կա ճանապարհ, որով մարդիկ վերև էին բարձրանում: Այս երկու բուրգերի միջև կա ստորերկրյա ճանա-

պարհ՝ մեկից մյուսին անցնելու: Ոմանք ասում են, թե սրանք գերեզմաններ են, սակայն այդպես չէ, այլ կառուցողը նախատեսել է, որ կլինի ջրհեղեղ, որն ամեն ինչ կտանի երկրի վրա, բացի այն կառույցներից, որոնք բուրգերի նման են կառուցված: Նա իր դանձերը և ունեցվածքը այնտեղ էր թաքցրել: Իրոք եղել է ջրհեղեղ և չորանալուց հետո, նրանում եղածը անցել է Բայսար իրն Նուհին: Մի թագավոր այստեղ երկու բուրգերում ցորեն է ամբարել:

Նրա (Եգիպտոսի) կարևոր քաղաքներից են Տիննիսն[38] ու Դիմիաթը, որոնք հայտնի են իրենց մասնագիտացմամբ: Դրանք գտնվում են երկու կղզիների վրա, աղի և քաղցր ջրի մեջ, սակայն տարվա մեծագույն մասում նեղոսի հոսանքի մեջ են: Նրանց վրա չկա ոչ հողամշակություն, ոչ անասնապահություն:

Նրանցում պատրաստում են նուրբ քթանե գործվածքեղեն և ոսկով հյուսված զգեստներ և Դարիկի կոչված տեսակներ և ներկված տիննիսյան կոչված պատմուճաններ (հուլլա), որոնց նմանը չկա ամբողջ երկրագնդի վրա, իրենց թանկ գնով, գեղեցկությամբ, փարթամությամբ, փափկությամբ, նրբությամբ: Երբեմն մեկ պատմուճանը երկու հարյուր դինար արժի, եթե նրա մեջ ոսկեթել հյուսվածք լինի, իսկ եթե ոսկով հյուսված չէ, կարժի հարյուր դինար, ավելի կամ պակաս:

Ընդհանրապես, նրանցում պատրաստված քթանե գործվածքեղենի մեկ միսկալ մանած թելը մի քանի դինար արժի: Թեև Շաթա, Դարիկ (Դարկու), Դամիրա, Տունա վայրերում և մերձավոր կղզիներում այս տեսակների (աջնաս) նուրբ [գործվածքեղեն] են պարտաստում, այնուամենայնիվ դա նման չէ Տիննիսի (տիննիսական), Դիմիաթի (դիմիաթական) և Շաթավի (շաթայական) արտադրանքին, որի մեկ հակը (համլ) արժի քսան հազար դինարից երեսուն հազար դինար, նկատի ունենալով, որ դա արտահանվում է Իրաք:

Սակայն այս արտադրությունը ընդհատվեց մաղրիբցիների (Ֆաթիմյանների) գալով [Եգիպտոս] և հատկապես Ազիզ [խալիֆայի][39] վեղիր անիծյալ Աբուլ-լ-Ֆարաջ իբն Քիլլիսի պատճառով, որը կործանեց այս արտադրությունը իր չարաղետ միջոցառումներով, հարկեր դնելով, պարտադիր աշխատանք նշանակելով և կոռ նշանակելով արհեստավորների վրա: Նա նույնիսկ գլխահարկ (ջիզիա) էր պահանջում Տիննիս մտնողներից ու դուրս եկողներից:

Եգիպտոսում կան բազմաթիվ ընտիր գործվածքեղենի արհեստանոցներ (թիրազ), որոնց մասին կխոսեմ:

էջ 159

Ֆայյում [նահանգում] կան մեծ ու կարևոր քաղաքներ, գործված-

քեղենի արհեստանոցներ (թիրազ) և գավառներ, որոնք պետության [տիրակալին] և անհատներին են պատկանում:

Նրանում պատրաստում են արտահանման համար ապրանքներ, որոնց հոչակն այնպիսին է, որ կարիք չկա նշելու: Բիհնասայում պատրաստում են վարագույրներ, հատակի գորգեր (սրահակներ), ոսկեհյուս մետաքսեղեն, նավերի առագաստներ, վրաններ, պատմուճաններ, ծածկոցներ, գորգեր, տաղավարներ և ընդարձակ վրաններ, բրդից ու քթանից, անայլայլ գույներով (ներկով) և այնպիսի նրբերանգներով, որոնք ամեն տեսակ պատկերներ են ներկայացնում՝ միջատից մինչև փիղ: Այս գործվածքեղենի արհեստանոցների վերակացուները պետության ծառայության մեջ են և պատվերներ են ստանում խալիֆաներից, մեծամեծ պաշտոնյաներից, ինչպես նաև աշխարհի ամեն կողմից եկած վաճառականներից, որոնք այստեղ պատրաստել են տալիս երկար հատակի գորգեր, որոնց համար թանկ են վճարում: Ամեն մի կտորը երեսուն կանգուն երկարություն ունի, առավել կամ պակաս, իսկ մեկ զույգի գինը երեք հարյուր դինար է, առավել կամ պակաս: Թահա քաղաքում ևս կան մեկից ավելի գործվածքեղենի արհեստանոցներ:

էջ 161

Նրա (Եգիպտոսի) ժողովուրդը դպտի (կիբթ) քրիստոնյաներ են: Ունեն բազմաթիվ հարուստ, ընդարձակ եկեղեցիներ (բայաա), սակայն շատերն ավերված են: Նրանք հազվադեպ են շարանում, բայց միայն [զայրանում են] կառավարիչների ու հարկահանների դեմ: Նրանք ունեցել են հարուստ, գանձերի տեր, մեծ ունեցվածքի տեր մարդիկ, որոնք բարեգործություն ու ողորմություն են արել: Ես նկատել եմ, նրանց առատաձեռնությունը և լավ տրամադրությունը մահմեդականների նկատմամբ, որը կարիք չկա երկար բացատրելու:

ԱՍՈՐԻՔԸ (ՇԱՄ)

էջ 165–170

Իսկ Ասորիքը իր արևմտյան կողմում ունի Ռումի ծովը, արևելքում՝ անապատը Այլաթից մինչև Եփրատ, ապա Եփրատից մինչև Ռումի սահմանը: Նրա հյուսիսում Ռումի երկիրն է, հարավում՝ Եգիպտոսը (Միսր) և Իսրայելի որդիների անապատը: Եգիպտոսի կողմից նրա սահմանն է Ռաֆհը, իսկ Ռումի կողմից՝ Ահմանային ամրությունների գոտին (Սուղուր): Հնում նրանում էին Ջազիրայի սահմանային ամ-

ությունները, որոնք են՝ Մալաթիան, Հաղասը, Մարաշը, Հարունիյան, Քանիսան, Անազարբան (Այն Զարբա), Մամեստիան (Մասսիսա), Ադանան, Տարսոնը (Թարսուս): [Սա հին ժամանակներում է եղել, իսկ մեր օրերում նրանից հյուսիս գտնվող Տրապիզոնի կողմերը և խազաբաց երկիրը նվաճվել են մահմեդականների կողմից, հինգ հարյուր ութսուն (1184-1185) թվականին: Ասորիքի արևելյան և արևմտյան կողմերում գտնվող վայրերն արդեն հիշել եմ և կարիք չկա կրկնելու[40]:

Այս էջի ներքևում գտնվում է Ասորիքի քարտեզը (սուրատ):

[Ասորիքի քարտեզում եղած անունների ու նշանների բացատրությունը. Քարտեզի աջ կեսում, Ռումի ծովի ափերին նշված քաղաքները վերևից ներքև՝ Պելուզիում (Ֆարամա), Միմաս, Տայդա, Ասկալոն (Ասկալան), Մահուդ, Հոբբև (Յաֆա), Կեսարիա (Կայսարիյա), Ակրա (Աքքա), Ալեքսանդրիա (Իսքանդարիյա), Տյուրոս (Սուր), Ադնուն, Սարաֆանդա, Սիդոն (Սայդա), Ջիհբ, Նաիմա, Բեյրութ (Բայրուտ), Ջունիա, Մահուդ, Բիբլոս (Ջուբայլ), Բատրուն, Անֆա, Կալամուն, Տրիպոլիս (Աթրաբուլուս), Անթարթուս (Թարթուս), Մարակիա, Բանիաս (Բալինիաս), Ջաբալա, Լաոդիկե, Ֆասիրա, Սվեաիա (Սուայդիյա)[41], Սախրա, Ալեքսանդրեկ (Իսքանդարունա), Բայաս: Քարտեզի ներքևում ծով են թափվում երեք գետեր, որոնց վրա կան հետևյալ քաղաքները՝ Քաֆարրայա, Մամեստիա, Անազարբա, Ադանա, Տարսոն: Ծովի ափին նշված են երեք քաղաքներ՝ Քանիսա[42], Արսուֆ, Նասդին: Ցամաքի վրա ձախից՝ Կեսարիա, Ակրա, «որոնց միջև կա Հայֆան ու Հայֆային ենթակա բերդերը»: Ափին զուգահեռ կա լեռնաշղթա և նրա ու ծովի միջև գրված է «Եգիպտոսի կողմերը», «Ասորիքի արևմուտքը» և «Պաղեստին երկիրը»: Այս մասում կա երկու քաղաք՝ Ռամլա և Քաֆր Սաբա: Ապա ընթանում է նրանցից դեպի ցածր միանալով լեռներին՝ Բանիասը, Ակզարը, Արական, Հիսն Բարզավայհը, Բաղրասը, Հարունիյան, Քանիսան: Հիսն Բարզավայհի և Սախրայի միջև մի գետ կա: Այս մասի ներքևում գրված է՝ «Ասորիքի կողմերը»:

Լեռնից ձախ կողմում, վերևում գրված է՝ «Սինայի լեռ (Թուր Սինա)», իսկ նրանից ձախ՝ «Իսրայելի որդվոց անապատը»: Նրանից ևս ձախ կա Կուլզում (Կլիզմա) քաղաքը և Կուլզում (Կարմիր) ծովը, իսկ նրա տակը գրված է «Ասորիքի հարավը»: Լեռան վերին մասի երկու կողմերում գրված է «Պաղեստին»: Այնտեղ կան երկու քաղաքներ՝ Բայտ Իբրահիմ (Աբրահամի տուն) և Բայտ ալ-Մակդիս (Սուրբ քաղաք, Երուսաղեմ), իսկ ներքևում՝ Նաբուլուս: Ապա գալիս է Տիբերիական (Թաբարիյա) լիճը և Հորդանան գետը, որը հոսում է Ջուղաբ լիճը (Մեռյալ ծովը) և որի վրա կա Ջուղաբ քաղաքը: Իսկ լեռան մոտ, Բանիասին զուգահեռ գրված է «Լեռնային Լիբանան (Ջաբալ Լուբ-

նան)» և ցամաքում, նրա դիմաց կա Դամասկոս քաղաքը: Դամասկոսի ու Զուղարի միջև կան Բալկա, Ռակամ ու Ռուսս քաղաքները:

Լեռան միջին մասում գրված է Բահրա լեռը: Այստեղ է Եմեսա քաղաքը և Եմեսայի ու Դամասկոսի միջև կա ճանապարհ, որի վրա են՝ Ջուսիա ալ-Լարուա, Բաալբաք[43], ալ-Զարաղանի քաղաքները: Եմեսայից ներքև կա Ապամեա (Ֆամիա) քաղաքը: Ապա լեռան երկրորդ մասի մոտ գրված է Սիմակ լեռ[44]: Սրա մոտ է Անտիոք քաղաքը, որից մի ճանապարհ է ընթանում Հալեր, ապա դեպի Բալիս, որը Եփրատ գետի վրա է: Հալերից Եմեսա ճանապարհի վրա կան՝ Կիննասրին, Քաֆր Թաբ, Շայզար, Եպիփանիա (Համա) քաղաքները: Իսկ Շայզարի ու Անտիոքի միջև կան Մաառատ ալ-Նուման և Մաառատ Միսրայն քաղաքները: Բալիսից Կուլզում ձգվող երկար գծի վրա գրված է «Ասորիքի սահմանը» և այդ գծի վրա կան՝ Ռուսափ (Ռուսաֆա)[45], Խանասիրա, Պալմիրա (Տադմոր), Սալամիա, Մաան քաղաքները: Գծի տակ գրված է, «Սա Ասորիքի պատկերն (քարտեղն) է», որը քարտեզի անվանումն է: Դրանից ձախ կա «Արաբաց երկրի չրջաններն են ու անապատը»:

Եփրատ գետի վրա, ձախ կողմում կան՝ Ռաֆիկա, Կալինիկում (Ռակկա)[46], Ջիսր, Ջարարլուս: Դրա ետևում գրված է «Ասորիքի արևելքը»: Հալերի ու Ջարարլուսի միջև կա Մարբոզ (Մանբիջ) քաղաքը և ապա Եփրատի ափին այս կողմում կան՝ Սամոսատ, Մալաթիան, որոնց աջից կա Շիմշաթը, որտեղից գուրս է գալիս ճանապարհը դեպի Ջարալ և դրա վրա են Տլուքը (Դուլուք), Ռաարանը, Մարաշը, Բուկան և Բուկայից ցածր Հաղասը: Այս մասում լեռան անունն է Ամանոս (Լուքքամ): Քարտեզի ներքևում գրված է «Ռումի երկրի կողմերը»]:

Ես բոլոր Սահմանային ամրությունները միավորեցի Ասորիքի մեջ: Թեև դրանց մի մասը կոչվել է Ասորիքի Սահմանային ամրություններ (Սուղուր ալ-Շամ), իսկ մյուս մասը կոչվել է Ջազիրայի Սահմանային ամրություններ (Սուղուր ալ-Ջազիրա), սակայն բոլորն էլ Ասորիքի մեջ են: Բանն այն է, որ Եփրատից այն կողմ գտնվող բոլոր վայրերը թեև Ասորիքի մեջ էին, սակայն Մալաթիայից մինչև Մարաշ կոչվել են Ջազիրայի Սահմանային ամրություններ (Սուղուր ալ-Ջազիրա), քանզի Ջազիրայի ժողովուրդն էր, որ զորք էր տրամադրում և արշավանքներ կատարում: Ահա այս էր պատճառը Ջազիրային վերագրվելուն և ոչ թե այն, որ Ջազիրային մաս էին կազմում:

Ասորիքի գավառները դրանք Պաղեստինի, Հորդանանի, Դամասկոսի, Եմեսայի (Հիմս), Կիննասրինի ջունդերն (զինվորական զոտիներն) էին և Ավասիմն ու Սահմանային ամրությունների զոտին (Սուղուր): Ասորիքի ու Ջազիրայի Սահմանային ամրությունների զոտիների միջև կա Ամանոս (Լուքքամ) լեռը, որ նրանց բաժանում է:

Ամանոս լեռը մտնում էր Ռումի երկրի մեջ և կապված էր Ռումի երկրի բոլոր լեռների հետ: Ասվում է, որ երկու հարյուր փարսախ երկարություն ունի: Իսլամի երկրում նա երևում է Մարաշի և Հարունիյայի ու Անազարբայի միջև: Սա Ամանոս է կոչվում մինչև Լաոդիկեն անցնելը, ապա կոչվում է Բահրա լեռ և Տաննուխ, մինչև Եմեսա հասնելը, ապա կոչվում է Լիբանանի լեռ և ձգվում է Ասորիքով, մինչև հասնում է Կարմիր (Կուլզում) ծովը մի կողմից և մյուս կողմից [Եգիպտոսի] Մուկաթթամին է կպչում:

Սա մի լեռ (լեռնաշղթա) է երկրագնդի վրա, որն սկիզբ է առնում Չինաստանից [...]: [Ռեյ հասնելուց հետո] միանում է Ջիլի (Գեղան) ղեմիկների (Դայլամ) և Ատրպատականի լեռներին, ապա Կովկասին (Կաբկ), Ալանաց (ալ-Լան) ու Ռումի լեռներին: Հարավում նա միանում է Սպահանի (Իսֆահան) և Շիրազի լեռներին, մինչև որ հասնում է Պարսից (Ֆարս) ծովը: Ռեյից շարունակվում է [նաև] դեպի Իրաք և աջ կողմում դեպի Հուլուան, Եկրատանի (Համադան), Կարմիսինի և Հուլուանի վրայով Իրաքի առաջին սահմանը: Այս լեռը (լեռնաշղթան) թեքվում է մի փարսախի վրա Հուլուանից Իրաքի ճանապարհով դեպի արևմուտքից հյուսիս, ուղղվում է Սահրավարդ և Շահրազուր, մինչև որ հասնում է Տիգրիս, Տիգրիտի կողմերում: Այստեղ կա Բարամմա լեռը, Տիգրիսի արևելյան կողմում և Շուկուկ լեռը՝ Տիգրիսի արևմտյան կողմում: Բարամմայի կողմերից (լեռնաշղթան) բարձրանում է և գոյանում են Չինա և Զամիր լեռները, որոնք Նոր (Հադիսատ) Մոսուլից արևելք են: Տիգրիսի երկայնքով բարձրանում է մոտենալով ու հեռանալով և հասնում Ֆիչաբուր, Սամանին (Թմանին) լեռներով դեպի Արարադ (Ջուդի), անցնելով Ամիդի կողմերը: Այստեղ բաժանվում են Դասին լեռները և Արտաքին Հայաստանի լեռները (Արմինիա ալ-խարիջա), որոնք կապված են Ներքին Հայաստանի[47] (Արմինիա ալ-դախիլա) լեռներին և սրանք ևս միացած են Ատրպատականի ու Թարարիստանի լեռներին: Այս լեռները կապված են Կովկաս (Կաբկ) լեռներին, որոնք սկսում են Խազարաց ծովի հյուսիսում գտնվող Դարբանդից (Բաբ ալ-Աբուաբ) ու հասնում Դոգն ու Մագոգը (Ցաջուջ ու Մաջուջ):

Այս լեռնաշղթան Ամիդի (Նփրկերտի) կողմերում շարունակում է ձգվել Տիգրիսի ու Եփրատի կողմերով և հասնում Սամոսատ (Սումայսաթ), առնչվում Մարաշի սահմաններին, որի մասին հիշել ենք և ապա անցնում Լիբանանի լեռների վրայով, հասնում է Սուրբ քաղաքը (Երուսաղեմ): Ապա Ռամլայից Ֆուսթաթ ընթացող ճանապարհի ձախ կողմով հասնում է [Եգիպտոսի] Մուկաթթամ լեռը և շարունակելով մինչև հարավային Եգիպտոս (Սաիդ), միանում է Նուբիայի լեռներին, Նեղոսի երկու կողմերով[...]:

Ապա այս լեռները որոշ տեղերում երևում են քարացած ձևով, իսկ

այլ վայրերում փչրված ավաղի լեռների կերպարանքով. մինչև Սիջիլ-մասա և մխրճվում անապատների մեջ, ինչպես վկայում են անցորդ-ները, մինչև Աուդաղաստ և Օվկիանոս ծովը (Ատլանտյան):

էջ 170-171

Ինչ վերաբերում է Պաղեստին ջունդին (ռազմական գոտի). ապա Ասորիքի ջունդերից առաջինն է արևմուտքից մոտենալու դեպքում: [Սահմանային] Ռաֆհից մինչև Հաղդ ալ-Լուջուն երկու օրվա ճանա-պարհ է հեծյալի համար: Իսկ լայնությունը Հոբբեից (Յաֆա) մինչև Ռիհա, երկու օրվա ճանապարհ է ոտքով [...]:

Պաղեստինը Ասորիքի ամենահրաշալի մասն է և նրա (Պաղեստի-նի) մեծագույն քաղաքը Ռամլան է, իսկ Սուրբ քաղաքը (Երուսաղեմ) նրանից հետո երկրորդն է մեծությամբ: Սա գտնվում է լեռների վրա, ուր բարձրանում են Պաղեստինի ամեն կողմերից եկած մարդիկ: Սուրբ քաղաքում կա մի մզկիթ, որից ավելի մեծը չկա Իսլամի աշ-խարհում:

Իսկ Հորդանանի մեծագույն քաղաքը Տիբերիան է, որը քաղցրա-համ ջուր ունեցող լճի վրա է, որի երկարությունը տասներկու փար-սախ է, լայնությունը երկու, կամ երեք փարսախ: Ունի տաք հոսող ջրերի ակեր, որոնց աղբյուրը քաղաքից երկու փարսախ հեռավորու-թյան վրա է[...]:

էջ 174-175

Դամասկոսի ջունդի (ռազմական գոտու) մայրաքաղաքը (կասա-բա) Դամասկոսն է, հարթ տարածության վրա կառուցված. ընկած է լեռների մեջ և առատ ջրեր ունի, ծառեր, ցանքսեր, որոնք նրան շրջա-պատում են: Այդ վայրը կոչվում է Ղութա[48]: Նրա լայնությունը մեկ օթևան (մարհալա) է երկու օթևան [երկարությամբ]:

Նա ունի մի մզկիթ, որից գեղեցիկը և չքեղը չկա Իսլամի երկրում: Նրա պատերը և գմբեթը, որը միհրաբի վրա է բարձրանում, մակսու-բայի մոտ կառուցել են սարիները[49] և դա նրանց աղոթավայրն է եղել: Ապա անցել է [հեթանոս] հույների (յունան) ձեռքը ու նրանք իրենց կրոնական պաշտամունքն էին կատարում: Հետո անցավ հրեաների և կռապաշտ ու հեթանոս թագավորների ձեռքը: Այդ ժա-մանակ սպանվեց Հովհաննեսը (Մկրտիչ) Զաքարիայի որդին և նրա գլուխը դրվեց այս մզկիթի դռան վերևում, որը կոչվում է Բաբ Ջայ-րուն: Ապա քրիստոնյաները տեր դարձան շենքին ու նրանց եկեղեցին դարձավ և այստեղ իրենց կրոնական պաշտամունքն էին կատարում:

Վերջապես նկավ իսլամը և այն անցավ մահմեդականներին, որոնք այն մզկիթի վերածեցին: Բար Ջայրանի վրա դրվեց նաև Հուսայն իբն Այիի[50] գյուխը, այն տեղում, ուր Հովհաննեսի Զաքարիայի որդու գլուխը կար:

Վալիդ իբն Աբդ ալ-Մալիք [խալիֆան] շինացրեց և հատակը մարմար փռեց: Նրա ներքին պատերը երփներանգ մարմարով պատեց և նրա սյունները բծավոր մարմարով ծածկեց, իսկ սյունների խոյակները ոսկով պատեց: Միհրաբը ոսկեզօծեց ու դոհարներով զարդարեց, իսկ առաստաղը ոսկով պատեց և արձանագրություններ դրոշմեց, ինչպես նաև պատերի վրա: Ասվում է, որ միայն այս շինքի վրա ամբողջ Ասորիքի մի քանի տարվա հարկերը ծախսեց: Նրա կտուրը կապարով ծածկեց և, երբ կամենում էին լվանալ, ջուր էին թափում և ջուրը մզկիթի ամեն կողմերից կանոնավորապես ծորում էր:

Ասորիքի հարկաքանակը Մրվանյանների (Օմայանների) օրոք մեկ միլիոն ութ հարյուր հազարից ավելի էր:

Դամասկոսի սահմանների մեջ է Բաալբեկը, որը լեռան վրա կառուցված քաղաք է: Նրա բոլոր կառուցվածքները քարից են, նրանում կան պալատներ՝ հսկայական սյունների վրա կառուցված[51]: Ասորիքի հողում չկան սրանից ավելի հրաշալի կամ մեծ քարե կառույցներ:

Սա մի հարուստ քաղաք է, առատ ընտիր բերքով ու մրգով, առատ ու լժան: Նա մոտ է Բեյրութ քաղաքին, որը Ռումի (Միջերկրական) ծովի ափին է և նրա նավահանգիստն է: Այստեղ է Ասորիքի ու նրա բոլոր ջունգների զորակայանը և այստեղ են հավաքվում զորակոչի ժամանակ:

Բեյրութը Աուզաիի (իրավագետ) նստավայրն է եղել: Նրանում կան արմավենիներ, շաքարեղեգ և առատ բերքեր: Նա ծովային առևտրի կենտրոն է ներմուծման և արտահանման համար: Լավ ամրացված քաղաք է, ամուր պարսպով, բնակչությունը ունի լավ հատկանիշներ, պաշտպանվում է թշնամիներից ու նրա վարքը գովելի է ամեն տեսակետից:

էջ 176

10. Եմեսայի ջունդի (ռազմական գոտի) գլխավոր քաղաքը Եմեսան է, որը նույնպես հարթ և բարեբեր դաշտում է: Նրա շեն վիճակում գտնվելու ժամանակ առողջարար օդ ուներ և իսլամի ամենալավ հողերից էր: Նրա ժողովուրդը ուներ թերություններ ու հաջողություն և ահա հոռոմները մի քանի անգամ ներխուժեցին ու տակնուվրա արեցին: Նրանում չկան կարիճներ և օձեր ու եթե բերվեն, կսատկեն: Ունի ջրեր, ծառաստաններ, առատ ցանքսեր և անասուններ և նրա չրջակա գավառները (ռասատիկ) առանց ոռոգման (անձրևով)

Էին ջրվում: Այստեղ կա մի եկեղեցի, որի մի մասը մայր մզկիթ է, իսկ մյուս մասը քրիստոնյաներին է պատկանում և նրանք ունեն իրենց «զոհասեղանը» (հայքալ) և խորանը ու նրանց եկեղեցին Ասորիքի ամենամեծ եկեղեցիներից մեկն է:

Մեր օրերում հոռոմները ներխուժեցին ու նրա դաշտերը ապականեցին ու ավերեցին [ամեն ինչ]: Եմեսայի բոլոր ճանապարհները թե՛ շուկաներում, թե՛ փողոցներում քարով սալահատակված են: Սակայն նրանում անիշխանությունն ուժեղացավ, երբ հոռոմները ներխուժեցին և նրա տիրակալը հեռացավ, ապա որոշ մարդիկ, որոնք հոռոմների ձեռքից ազատվել էին, նորից հաստատվեցին: Անապատի [բեդևիները] ասպատակեցին թե՛ արվարձանները, թե՛ շրջակա գավառները: Կարծում եմ, որ հոռոմները կենդանի չունչ չեն թողել:

Տորտոսը (Տարտուս, Անթարթուս) բերդ է ծովի ափին և Ասորիքի բնակչության համար սահմանային ամրություն է: Նրանում կա Օսման իբն Աֆֆան [խալիֆայի] Ղուրանը (մուսհաֆ): Նրա շուրջը կա պարիսպ, որը նրան պաշտպանում է անապատի [բեդևիներից]: Նրանք մի քանի անգամ համառ դիմադրեցին հոռոմներին հուսահատական վիճակում գտնվելու պատճառով: Այս է պատճառը, որ Նիկեփոր [կայսրը] շատ չհամառեց [գրավելու]:

Շայզարը և Եպիփանիան (Համա) երկու փոքրիկ քաղաքներ են բարեկարգ, առատ ջրերով, ծառաստաններով, ցանքսերով, պտուղներով, բանջարեղենով և բավարար չափով ամրակուռ են պաշտպանվելու համար:

Էջ 177

11. Կիննասրին ջունդի (ռազմական դոտու) գլխավոր քաղաքը Հալերն է, որը չեն էր, խիտ բնակչությամբ, լի հարստությամբ, ընկած էր Իրաքից եկող ճանապարհի վրա, որն ընթանում է դեպի Սահմանային ամրությունների գոտին և Ասորիքի մյուս ջունդերը: Հոռոմները գրավեցին այն (հոռոմները գրավեցին երեք հարյուր յոթանասունից (980–981) հետո): Նա ունի քարաշեն ամուր պարիսպ, որը սակայն չպաշտպանեց նրանց թշնամուց, Սայֆ ալ-Դաուլայի[52] վատ կառավարման և նրա [որոշ մասերում] քայքայված լինելու պատճառով: [Հոռոմները] մայր մզկիթը կործանեցին, ժողովրդին գերեվարեցին ու վառեցին այն (քաղաքը): Ունի փոքր միջնաբերդ, որը մեր օրերում է վերականգնվել, ուր որոշ մարդիկ ապաստանեցին Հալերի գրավման ժամանակ և փրկվեցին: Սակայն Հալերի գրավման ժամանակ թե՛ օտարների, թե՛ քաղաքի ժողովրդի ապրանքները և պիտույքները փչացան. շատերը կոտորվեցին ու հասարակ ժողովրդից մեծ չափով կոտորվեցին և այդ մասին ստույգ տեղեկությունները կարող են

մարդկանց տառապանք պատճառել և վհատեցնել իսլամը և մահմեդականներին:

Նա (Հալեբը) ունեցել է գեղեցիկ շուկաներ, բաղնիքներ և մեծ իջևանատներ (ֆանադիկ), բացաստաններ, տնային լայն բակեր, շնչներ և ընտիր բնակչություն: [Մեր ժամանակներում, այսինքն հիջրայի հինգ հարյուր յոթանասուն (1174–1175) թվականից հետո, ավելի լավ վիճակում է քան եղել է և առավել շեն է, լի բնակչությամբ, կան բազմաթիվ շնչներ, բարձր խավի մարդիկ, իսկ նրա բերդը անառիկ է, շատ ամուր և անհնար է գրավել]:

Այժմ նրա (քաղաքի) ամիրի ստորության և ագահության հետևանքով երկու կողմից ճնշված է. մի կողմից նա հոռոմների ձեռքում է և ամեն մի մարդ իր տան ու խանութի համար զլխահարկ է վճարում, իսկ մյուս կողմից ամիրը որևէ էժան կամ թանկ ապրանք, որ բերվում է, գնում ու չնչին գնով վաճառում է բնակիչներին, ամենաայլանդակ ու անարգ ձևով:

էջ 178

Կիննասրինը մի քաղաք է, որի անվամբ կոչվել է այս գավառը (քուրա): Այս կողմերի ամենաքիչ չինություններ ունեցող [քաղաքներից է], թեև հաճելի արտաքին է ունեցել և մատակարարության կենտրոն է եղել իր [մթերքների էժանությամբ, առատությամբ և առատ ջրերով: Հոռոմները կործանեցին և կարծես երբեք գոյություն չի ունեցել, բացի որոշ ավերակներից և ինչպիսի՜ ավերակներից]:

էջ 179

12. Ավասիմը (ապաստան)[53] գավառի անունն է և ոչ թե քաղաքի: Նրա մայրաքաղաքն (կասաբա) է Անտիոքը, որը Դամասկոսից հետո Ասորիքի ամենաբարեկարգ քաղաքն է: Մինչև օրս նրա շուրջը կա ժայռ քարե պարիսպ, իսկ նրա վրա իշխում է մի լեռ: Ունի դաշտեր, արոտավայրեր, ծառաստաններ, ջրաղացներ և այլ միջոցներ, որոնք բավարարում են բնակչությանը: Ասվում է, որ ձիավորը նրա պարսպի շուրջը մեկ օրում կարող է պտտվել: Ունեն առուներ, որոնք հոսում են նրանց շուկաների, տների, փողոցների ու մայր մզկիթի միջով: Նա (Անտիոքը) ունեցել է կալվածքներ, գյուղեր ու բարեբեր հողեր: Սակայն թշնամին գրավեց ու տիրեց նրան: Թեև նախօրեին, երբ դեռ մահմեդականների ձեռքում էր, արդեն վիճակը վատացել էր, ապա այժմ էլ ավելի խանգարվեց: Հոռոմներն այն նվաճեցին [երեք հարյուր] հիսունինը (969–970) թվականի սկզբին: Ոչ ոք նեղություն չքաշեց հոռոմների մի մազին դիպչել, ոչ մի փորձ չկատարվեց քաղաքը փրկելու:

13. Բալիսը փոքրիկ քաղաք է Եփրատի արևմտյան ափին: Իրաքի կողմից Ասորիքի առաջին քաղաքն է: Այնտեղ գնացող ճանապարհը բանուկ էր. նրանից մինչև Եգիպտոս և այլ վայրեր գնացող հարթ ճանապարհ կա: Սա Ասորիքի ժողովրդի նավահանգիստն էր Եփրատի ափին, սակայն Սայֆ ալ-Դաուլայից հետո նրա շենքերը անչքացան, կարավաններն ու վաճառականներն անհետացան: Քաղաքն ունի շատ հին պարիսպ: Նրա և Եփրատի միջև պարտեղներ կան: Ամենակարևոր բերքերը ցորենն ու գարին են: Այնտեղ պատրաստում են շատ առատ օճառ:

Բալիսի (Բարբալիսոս) մոտ կա Մամբուկ (Մանբիջ) քաղաքը, որը բերքառատ և ամրացված քաղաք է, բաղում հին շուկաներով, ունի բազմաթիվ բյուգանդական (ռումիյա) հնություններ: Այնտեղ պատրաստում են չամչից ծամելու քաղցրեղեն (ղաբիբ նաթիֆ), որը պատրաստում են ընկույզով, պիստակով, քնջութով, որի նմանը տեսել եմ միայն Բուխարայում, որը նրանից քաղցր էր: Բուխարացիները նրան բուրումնավետ նյութեր են ավելացնում: Ունի որթատունկ, որը չոռոգված հողի վրա է աճում. շատ առատ է և նրա չամիչը տարվում է Հալեբ և այլ վայրեր: Այս քաղաքը գտնվում է անապատային դաշտում, բայց ունի խոնավ հող, որը կարմիր է կամ դեղին քրքմագույն. նրա հողերի մեծ մասը արհեստական ոռոգում չունի: Շատ հին պարիսպ ունի:

Նրան մոտ է Սանջա քաղաքը, որը փոքրիկ է և կողքին ունի քարե կամուրջ, որը կոչվում է Սանջայի կամուրջ: Իսլամի երկրում չկա ավելի հրաշալի կամ ավելի մեծ կամուրջ և այն օրինակ են բերում, ասելով աշխարհի հրաշալիքներն են Եղեսիայի (Ռուհա) եկեղեցին ու Սանջայի կամուրջը:

Սամոսատ քաղաքը նույն Եփրատի ափին է և մոտիկ է Ջիսր Մանբիջ կոչված քաղաքին: Սրանք երկու փոքր ամրացված քաղաքներ են և նրանց դաշտերը լավ ջրված են իրենց ջրերով, սակայն մշակելի դաշտերը չեն ոռոգվում և նրանց ջուրը գալիս է Եփրատից:

էջ 181

14. Մալաթիան մի մեծ քաղաք էր և Սահմանային ամրությունների գոտում (Սուղուր) ամենափառավորն էր, ամենալավ զինվածը և քաջարի զորք ուներ: Այս շրջանը (Միջագետքի սահմանային ամրությունների գոտին) տարածվում է Ամանոսի (Լուքքամ) լեռներից մինչև Ջազիրայից այն կողմ (Հյուսիս) ընկած մասերը: Նրանում կան բազմաթիվ լեռներ, որոնց վրա առկա են բոլորին մատչելի ընկուզե-

նիններ, նշենիներ, որթատունկեր, նռենիներ և այլ ձմեռային և ամառային մրգերի ծառեր, որոնք ոչ մի տիրոջ չեն պատկանում: Այժմ նա Հռոմների երկրում (Ռում) ամենահզոր քաղաքներից է: Այնտեղ ապրում են հայեր: Նա [Հռոմների կողմից] նվաճվել է երեք հարյուր տասնիներ (931) թվականին և դա իսլամի երկրների համար առաջին մեծ աղետն էր Սահմանային ամրությունների գոտում: Դրանից հետո Սահմանային ամրությունների գոտու բնակիչների վրա աղետները չատացան, նրանց անձերի, ունեցվածքի, կալվածների ու նրանց տիրակալների նկատմամբ, սակայն այս բոլորը մոռացվել է:

Հին Մանսուր կոչված քաղաքը մի փոքրիկ ամրացված վայր էր, որն ուներ մզկիթ, չրջակա գավառներ, գյուղեր, որոնք ոռոգում չունեին, սակայն ճակատագիրը որոշել էր նրանց կորստյան մատնել Համդանիների ու Հռոմների ձեռքով:

Հաղասն ու Մարաչը երկու փոքր քաղաքներ էին, որ նվաճեցին Հռոմները ղրանից առաջ, սակայն Սայֆ ալ-Դաուլա Ալի իբն Աբդալլահը վերանվաճեց, իսկ Հռոմները նորից եկան ու գրավեցին մահմեդականների ձեռքից: [Սակայն մահմեդականները նվաճեցին այն Ռումի տեր Մասուդ իբն Կիլիջ Արսլան ալ-Սայջուկիի[54] ձեռքով հինգ հարյուր քառասունհինգ (1150-1151) թվականին և այժմ մնում են մահմեդականների ձեռքում]: Նրանք ունեին ցանքսեր, ծառաստաններ, մրգատու ծառեր և երկուսն էլ սահմանային ամրություններ էին, որտեղ մահմեդականները կայազորներ էին պահում, սրբազան պայքար մղում և ավար վերցնում: Սակայն այս մարտունակությունը թուլացավ, գավառներն անտեր մնացին, բարիքները վերացան, տիրակալները (իշխողները) դարձան շահամոլ, իսկ ժողովուրդը՝ խռովարար, և այսպիսով բարեպաշտ մարդիկ մնան, երկիրը ավերվեց, սրբազան պայքարը (ջիհադ) վերացավ և իրականացավ Բարձրյալի հայտնությունը. «Եթե կամենաք մի քաղաք կործանել, մեր պատվիրանները առաքենք մեծահարուստներին»:

Հարունիյան Ամանոս (Լուքքամ) լեռներից արևմուտք գտնվող կիրճերից մեկում կառուցված մի փոքրիկ բերդ էր, որը չինել էր Հարուն ալ-Ռաշիդը: Ես այն տեսել եմ, երբ բարեկարգ վիճակում էր. նրա բնակչությունը մեծ համառությամբ ու քաջությամբ սրբազան պատերազմ (ջիհադ) էր մղում, արշավում էր Ռումի երկիրը, հանկարծակի ներխուժում և ավար էր բերում: Սակայն Հռոմները նվաճեցին այն:

Ալեքսանդրեկը (Իսքանդարուն) նույնպես մի բերդ էր Ռումի (Միջերկրական) ծովի ափին: Այստեղ կային արմավենիներ, մշակված դաշտեր, բերք ու առատություն: Սակայն մտավ թշնամին, նվաճեց ու ապականեց:

Նույնպես և Տինատը մի բերդ էր ծովի ափին, ուր սոճիներից փայտ

էին կտրում և ապա անսահման քանակությամբ տանում Ասորիք, Եգիպտոս ու Սահմանային ամրությունների գոտին: Այստեղ կային ուժեղ ռազմիկներ, որոնք լավ գիտեին հոռոմների երկրի թույլ կողմերը և նրանց ծանծաղուտներն ու վտանգավոր տեղերը:

Քանիսան ևս մի բերդ էր, ուր կար մզկիթ և սահմանային ամրություն, որը մեկուսացած էր ծովի ափից և մոտ էր Մուսակկաբ բերդին, որը հիմնել էր Օմար իբն Արդ ալ-Ազիզը ու շենացրել: Այստեղ նա ուներ մզկիթ, ուր կար իր ձեռքով դրված Ղուրան (մուսհաֆ): Նրա բնակիչները ազնիվ ցեղի մարդիկ էին, Աբդ Շամսի տոհմից, աշխարհից հրաժարված ու շահ չփնտրող և ապրում էին բարեգործական նպաստ ստանալով: Նրանք ամենքը ոչնչացան:

Անազարբան մի քաղաք էր Ղաուրի քաղաքների նման: Այնտեղ աճում էր արմավենի, հողը բարեբեր էր, հարուստ մրգերով ու ցանքսերով: Սա այն քաղաքն է, որտեղ Վասիֆ Ներքինին (խադիմ) կամենում էր մտնել Ռումի Արկիրը և Մուտադիդ [խալիֆան] հասավ նրան: Նա ներսից ու դրսից բարեկարգ էր: Պարսպից ներս լավ վիճակում էր և ամեն ինչում հաճելի:

էջ 183–184

15. Մամեստիան բաղկացած է երկու քաղաքներից, որոնցից մեկը կոչվում է Մամեստիա, իսկ մյուսը՝ Քաֆարբայա, որոնք Պիրամոս (Ջայհան) գետի երկու ափերին էին· Նրանց միացնում էր մի քարե կամուրջ և երկուսն էլ ամրակուռ են, բարձունքի վրա տեղավորված: Նրա մայր մզկիթում նստած մարդը կարող էր հայացքով ընդգրկել ծովի կողմից չորս փարսախ հեռավորությամբ մի դաշտ, որը իր առջև սփռված կլինի մի կանաչ ու ծաղկուն ծածկոցի նման: Նա (Մամեստիան) ունի հոծ բնակչություն, մեծ կարողություն, բազում շուկաներ և բարեկարգ վիճակ: Պիրամոսը մի գետ է, որ բխում է Ռումի երկրից ու հասնում մինչև Մամեստիա և նրա շրջակա գավառը, որը կոչվում է Մալուան, ապա թափվում է Ռումի (Միջերկրական) ծովը: Նրա վրա եղել են բազում գյուղեր ու կալվածներ, հոտեր, անասուններ: Այժմ նրա բնակիչներից մի կենդանի չունչ չի մնացել:

Ադանան նույնպես մի քաղաք էր Մամեստիայի երկու կողմերից մեկի նման, Սարոս (Սայհան) գետի վրա, նրա արևմտյան ափին: Սարոսը Պիրամոսից փոքր է, նրա վրա կա մի շատ զարմանահրաշ կամուրջ: Այս գետը ևս բխում է Ռումի երկրից: Այս քաղաքը ևս հոծ բնակչություն ուներ և ամեն տեսակետից բարեկարգ էր ու գտնվում էր Տարսոնի ճանապարհի վրա:

Իսկ Տարսոնը այնպիսի հայտնի քաղաք է, որ ավելորդ է նրա հռչակավոր լինելը չեշտել: Սա մեծ քաղաք էր և այն հիմնել (վերա-

կունգնել) է Մամուն իբն Ռաշիդ [խալիֆան], քաղաքի վերածել ու կրկնակի բարձ պարիսպներ է կառուցել: Այստեղ եղել են ձիավորների ու հետևակ ռազմիկների ջոկատներ, ռազմամթերք, ռազմական գործիքներ, անասուններ, զենքեր, շինություններ, իսկ հողը բարեբեր էր, առատ բերքով և քաղաքը՝ հարուստ ու ամեն ինչով ապահովված: Ըստ ամենայնի, այնպիսի վիճակում է եղել, որ ոչ անհավատները, ոչ էլ մահմեդականները չունեին այսքիսի սահմանային ամրություն: Մահմեդական բոլոր կառավարիչները միայն լիակատար հաղթանակ ու փառք են ձեռք բերել: Թե ցամաքում, թե ծովի վրա արշավանքները միայն հաղթանակով, ավարով ու գերեվարությամբ են վերջացել, որը հազիվ կարելի է խոսքերով պատմել կամ ստուգել: Նրա (Տարսոնի) ու Ռումի երկրի միջև կային անմատչելի ճյուղավորված լեռներ, որոնք սկսում են Ամանոսի լեռներից ու պատնեշ են կազմում երկուսի միջև: Լսել եմ բաղում խելացի, տրամաբանող, գիտուն, խորաթափանց և քաղաքագետ մարդկանցից, թե այստեղ (Տարսոնում) և նրա շրջանում եղել է հարյուր հազար ձիավոր իմ այցելությունից քիչ ժամանակ առաջ: Բանն այն է, որ Սիջիստանի, Քիրմանի, Ֆարսի, Խուզիստանի, Ռեյի, Սպահանի (Իսֆահան), ամբողջ Ջիբալի, Թաբարիստանի, Ջազիրայի, Աարպատականի, Իրաքի, Հիջազի, Եմենի, Ասորիքի բոլոր մասերի, Եգիպտոսի, Մաղրիբի ամեն մի մեծ քաղաքի բնակիչները այստեղ ունեին տներ (դար) և հոգևորական ռազմիկների մենաստաններ (ռիբաթ) ու կարող են այդ երկրների զազիները (հավատի ռազմիկներ) իջևանել ու հսկել: Նրանց հատկացվում էին հասույթներ, օժանդակության նպաստներ, քանզի տիրակալները և մեծահարուստները կամավոր օգնում էին հանուն բարեգործության և չկար մի պաշտոնյա կամ կարևոր անձնավորություն, որ այնտեղ վակֆ արած չլիներ կալվածներ՝ հողամշակներով, երկրագործներով ու բերքերով, ծածկած շուկաներով (մուսակկաֆ), պանդոկներով (ֆանադիկ), տներով, բաղնիքներով, իջևանատներով (խան), բացի կտակներից՝ ոսկով, արծաթով ու անասուններով:

Այս բոլորը կործանվեց ու նրանք (բնակիչները) ևս վերացան. կարծես այնտեղ չէին ապրել և չէին բնակվել ու եղավ այնպես, ինչպես Բարձրյալն ասել էր. «արդյոք զգու՞մ ես նրանց ներկայությունը կամ լսո՞ւմ ես որևէ մրմունջ»:

Աուլասը ծովի ափին մի բերդ էր, ուր բարեպաշտ մարդիկ ամրացրել էին: Նրանք Ալլահի ծառայությանը նվիրված էին: Դա Ռումի (Միջերկրական) ծովի վրա շեն վայրն էր և ղրանով էր սկսում թշնամին իր հարձակումները:

Բաղրասը մի բերդ էր, ուր մզկիթ կար և գտնվում էր Սահմանային ամրությունների (Սուղուր) ճանապարհին: Նրանում կար հյուրատուն (դար ղիաֆա), որը հիմնել էր Զուբայդան և Ասորիքում մահմե-

ղականների ունեցած միակ հյուրատունն էր:

էջ 184

16. Մնոյալ ծովը մաս է կազմում Ղաուրին, Ասորիքի մուտքի մոտ և Զուղարին մոտիկ: Մնոյալ է կոչվել, քանզի նրանում կենդանի արարածի ոչ մի նշան չկա [...]:

էջ 185-186

17. Ինչ վերաբերում է Ասորիքի ճանապարհներին, ապա դա երկարությամբ ընթանում է Մալաթիայից մինչև Ռաֆհ (Եգիպտոսի սահմանը):

Ճանապարհը Մալաթիայից Մանբիջ չորս օր է, Մանբիջից Հալեր՝ երկու օր, Հալեբից Եմեսա (Հիմս)՝ հինգ օր, Եմեսայից Դամասկոս՝ հինգ օր, Դամասկոսից Տիբերիա՝ չորս օր, Տիբերիայից Ռամլա՝ երեք օր, Ռամլայից Ռաֆհ՝ երկու օր: Ընդամենը քսանհինգ օր:

Իսկ լայնությամբ ընթացող ճանապարհը որոշ տեղերում ավելի է, քան այլ վայրերում: Նրա առավելագույնը գտնվում է երկու ծայրերում:

Նրա մի ծայրն սկսում է Եփրատից Ջիսր Մանբիջի վրայով Մանբիջ, ապա Կուրուս, որը Կիննասրինում է, ապա Ավասիմ Անտիոքի՝ սահմանի վրա, անցնում է Ամանոս (Լուքքամ) լեռնաշղթան դեպի Բայաս ու հասնում Տինատ, հետո Մուսակկաբ, Մամեստիա, Աղանա, Տարսոն: Այս բոլորը տասը օթևան (մարհալա) է:

Իսկ մյուս ծայրն սկսվում է Պաղեստինից: Նախ Հոբբեից (Յաֆա), որը ծովի ափին է, ճանապարհը հասնում է Ռամլա, ապա Սուրբ քաղաքը (Երուսաղեմ), Երիքով (Ռիհա, Արիհա), Զուղար, Ջիբալ (լեռներ) Շուրատ, մինչև որ հասնում է Մաան: Նրա արձանագրված չափը վեց օթևան է:

Այս երկու ճանապարհների միջև Ասորիքը շատ նեղ է և Հորգանանի, Դամասկոսի ու Եմեսայի [ջունդերը] երեք օթևանից ավելի չեն: Դամասկոսից Բեյրութ, որը Ռումի (Միջերկրական) ծովի վրա է, երկու օրվա ճանապարհ է [ոտքով] դեպի արևմուտք: Դամասկոսից մինչև Ղութայի հեռավոր ծայրը, որը արևելքում հասնում է անապատ՝ մեկ օր է: Եմեսայից Տորտոսա (Անթարթուս), որը Ռումի ծովի վրա է՝ երկու օր է ոտքով դեպի արևմուտք, Եմեսայից Սալամիա, որն անապատի վրա է դեպի արևելք՝ մեկ օր, Տիբերիայից Տյուրոս (Սուր), որն արևմուտքում ծովի վրա է՝ մեկ օթևան (մարհալա): Նրանից հետո անցնելով Ֆիկր դեպի Բանու Ֆազարայի հողերը արևելք՝ մեկ օթևանից պակաս:

Էջ 186-187

18. Միջանկյալ տարածությունների համար սկսենք Պաղեստինով, քանզի նա Ասորիքի առաջին ջունդն (ռազմական գոտի) է արևմուտքի (մաղրիբ) կողմից: Նրա գլխավոր քաղաքը (կասաբա) Ռամլան է: Նրանից Հորբև (Յաֆա) մեկ օթևան է, Ռամլայից Ասկալոն (Ասկալան)՝ մեկ օթևան, այնտեղից Ղազզա՝ մեկ օթևանից պակաս, Ռամլայից Սուրբ քաղաք (Երուսաղեմ)՝ մեկ օր, Սուրբ քաղաքից Մասջիդ (մզկիթ) Իբրահիմ՝ մեկ օր, Սուրբ քաղաքից Երիքով (Ռիհա, Արիհա)՝ մեկ օթևան, Սուրբ քաղաքից Բալկա՝ երկու օթևան, Ռամլայից Կեսարիա՝ մեկ օթևան, Ռամլայից Նարուլուս՝ մեկ օթևան, Երիքովից Զուղաբ՝ մեկ օթևան, Զուղարից Ջիբալ ալ-Շարատ՝ մեկ օթևան, Ջիբալ Շարատից դեպի ալ-Շարատի վերջը՝ մեկ օթևան:

Հորդանանի գլխավոր քաղաք (կասաբա) Տիբերիայից Տյուրոս (Սուր) մեկ օր է, այնտեղից Ակաբատ Ֆիկ՝ մեկ օթևան, սրանից Բիսան՝ երկու թեթև օթևան, իսկ սրանից Ակրա (Աքքա)՝ մեկ օր: Հորդանանը Ասորիքի ամենափոքր ջունդն է, ամենակարճ ճանապարհներով և արդեն երկար տարիներ է, որ կառավարվում է Աբու Մանսուր Ահմադ իբն ալ-Աբբասի ձեռքով ավելի շատ ազատ կառավարմամբ քան պայմանագրով, երկու հարյուր հազար դինար [հարկերի] դիմաց:

Դամասկոսի ջունդի գլխավոր քաղաքը Դամասկոսն է և նրանից Բաալբեկ երկու օր է, սրանից Բեյրութ՝ երկու օր, Բեյրութից Տրիպոլիս՝ երկու օր, Բեյրութից Սիդոն՝ երկու օր, Դամասկոսից Ազրիատ՝ չորս օր և մինչև Ղութայի վերին մասը՝ մեկ օր և դեպի Հաուրան ու Բասնիյա՝ երկու օր:

Կիննասրինի ջունդի մեծ քաղաքը Կիննասրինն է, սակայն կառավարչությունը (իմարա), շուկաները, հիմնական բնակչությունը և որոշ վարչական ծառայություններ փոխադրվել են Հալեբ: Հալեբից Բալիս երկու օր է, Հալեբից Կիննասրին՝ մեկ օր, Հալեբից Ասարիբ՝ մեկ օր, Հալեբից Կուրուս՝ մեկ օր, Հալեպից Մանբիջ՝ երկու օր, Հալեբից Խունասիրա՝ երկու օր:

Էջ 187-188

19. Արդեն հիշել ենք, Ավասիմի մասին պատմելիս, թե ի՞նչ էր կատարվել նրա հետ, ընկնելով հոռոմների ձեռքը, ուստի ավելորդ է կրկնել: Ավասիմի գլխավոր քաղաքն (կասաբա) է Անտիոքը, որտեղից մինչև Աղանա երեք օթևան (մարհալա) է, նրանից Բաղրաս՝ մեկ օր,

նրանից Ասարիր՝ երկու օր, նրանից մինչև Եմեսա՝ չորս օթևան, նրանից Մարաշ՝ երկու օր, նրանից Հադաս՝ երեք օթևան:

Սահմանային ամրությունների գոտին չունի [ընդհանուր] գլխավոր քաղաք (կասարա) և ամեն քաղաք ինքնուրույն է: Մանրիջը Սահմանային ամրություններին մոտիկ է և նրանից մինչև Եփրատ մի թեթև օթևան է: Մանրիջից մինչև Կուրուս երկու օթևան է, նրանից մինչև Մալաթիա՝ չորս օր, մինչև Սամոսատ՝ երկու օր, մինչև Հաղաս՝ երկու օր: Սամոսատից մինչև Շիմշաթ՝ երկու օթևան, Շիմշաթից Հիսն Մանսուր՝ մեկ օր, Հիսն Մանսուրից Մալաթիա՝ երկու օր, Հիսն Մանսուրից Զապտրա (Զիրաթրա)՝ մեկ օր, մինչև Հաղաս՝ մեկ օր. Մալաթիայից Մարաշ՝ երեք մեծ օթևան, իսկ Մարաշից Հաղաս՝ մեկ օր:

Սրանք են Ջազիրայի (Վերին Միջագետքի) Սահմանային ամրությունների ճանապարհները:

Ինչ վերաբերում է Ասորիքի Սահմանային ամրությունների գոտուն, ապա Ալեքսանդրեկից մինչև Բայաս մեկ թեթև օթևան է, Բայասից Մամեստիա՝ երկու օթևան, Մամեստիայից Անարզարա՝ մեկ օթևան, Մամեստիայից Ադանա՝ երկու օթևան, Ադանայից Տարսոն՝ մեկ օթևան, Տարսոնից Աուլաս, որը Ռումի (Միջերկրական) ծովի ափին է՝ երկու օր, Տարսոնից Ջաուզատ՝ երկու օթևան, Տարսոնից Բայաս, որը Ռումի ծովի ափին է՝ երկու փարսախ, Բայասից Քանիսա և Հարունիյա՝ մեկ օրից պակաս, Հարունիյայից Մարաշ, որը Ջազիրայի սահմանային ամրություններից է՝ մեկ օթևան:

Սրանք են Սահմանային ամրությունների գոտու բոլոր ճանապարհները:

էջ 188–189

20. Արդեն վերջացրել եմ այն, ինչ ուզում էի ասել Ասորիքի մասին, այն բանից հետո, երբ խոսել էի Մաղրիբի, Եգիպտոսի (Միսր) և Ասորիքի մասին, որպես Ռումի (Միջերկրական) ծովի վրա ընկած երկրների և վերջացրի նաև այս նկարագրությունը:

Հնարավորություն չկա հիշելու այն [հոդերի] հարկերը, որոնք արդեն Ասորիքի ժողովրդի ձեռքում չեն, իսկ Ասորիքի մնացածը, որը մահմեդականների ձեռքին է, որի վրա նրանց տիրապետությունը իրական է և հրամանը գործադրվում է, ապա դա այն է, որ գտնվում է Ռումի (Միջերկրական) ծովի ափին Տրիպոլիսից և Անաֆայից մինչև Հոբբեի (Յաֆա) և Ասկալոնի կողմերը, քանզի Լաոդիկեն և ինչ որ նրան է պատկանում ու նրա դիմաց է գտնվում, նրանց հարկատվության (գլխահարկի վճարման) և տիրապետության տակ է: Ահա այս մնացածը հոռոմների ձեռքին է և նրանց իշխանության ու բռնակա-

լության տակ է, որը սրով են նվաճել և նրանց իշխանության տակ: Նրա (Ասորիքի) բնակիչներից շատերը համակերպվել են գլխահարկ վճարել, սակայն կարծում եմ, որ նրանք ի վերջո քրիստոնյա կդառնան, աղատվելու գլխահարկի նվաստացումից և կամենալով բարեկարգ ու հանգիստ կյանք վարել:

Մնացածների (Ասորիքում) հարկերի քանակը չեմ կարող հիշատակել, քանզի երկար տարիներից ի վեր ոչ մի իսկական օրենք (կանոն) չի եղել կամ պատշաճ ու արդարադատ ձևով ոչինչ չի արվել: Բանն այն է, որ [նրանք հարյուր] քառասուն (951-952) թվականից ի վեր ամեն մարդ մյուսի վրա ձեռք է գցում, ամեն մեկն ուզում է մի բան ձեռք բերել, ինչ էլ որ այդ օրը հնարավոր է. ոչ ոք չի ուզում մտածել չենացման մասին և ոչ էլ դրան ուշադրություն է դարձնում:

Հնում նրա հարկերի քանակը, այն բանից հետո, երբ նրանից հանվում էին կառավարիչների կարիքները, զորքերի ռոճիկը, պաշտոնյաների, քարտուղարների, վարչական ասպարեզի աշխատողների վարձքերը, երեսունինը միլիոն հինգ հարյուր հազար դիրհեմ էր լինում:

Ես պրպտել եմ Ասորիքի հասույթի հաշիվները, որոնք պարունակում են գավառների ու ջունդերի (ռազմական գոտիներ) հարկերը և ինչպես տեղեկացել եմ Ալի իբն Իսայի ու Մուհամմադ իբն Սուլայմանի պաշտոնյաներից երկու հարյուր իններորդվեց (908-909) և երեք հարյուր վեց (918-919) տարիների համար ամեն ինչով, ներառյալ արքունի գանձարանի (բայտ ալ-մալ) իրավունքը, ավելորդ հարկերը և առանց հաշվելու պաշտոնյաների վարձքը, գումարը դառնում էր երեսունինը միլիոն դիրհեմ:

ՀԱՅԱՍՏԱՆ, ԱՏՐՊԱՏԱԿԱՆ ԵՎ ԱՌԱՆ

էջ 331 - 355

Այժմ դառնանք արևմուտք դեպի Հոռոմների երկիրը և նկարագրենք նրա արևելյան սահմանների վրա ընկած իսլամի* վերջին [մասերը]: Այն որից կսկսեմ, Հայաստանն է, Առանն ու Ատրպատականը (Ադարբայջան): Այս ամենը մի երկրամաս (իկլիմ) համարեցինք այն պատճառով, որ դա, ինչքան ես տեսել եմ, իմ ամբողջ կյանքում և ինձանից առաջ եղածները հաղորդել են, մի մարդու թագավորություն

* Այս տողերը գրելու ժամանակ թեև Բագրատունյաց Հայաստանը լրիվ անկախ պետություն էր, այսուհանդերձ արաբ մատենագիրները այն տեսականորեն համարում էին իսլամի (խալիֆայության) երկրների մեջ և հենց այդ հիման վրա Հայաստանը միացնում էին մահմեդական աշխարհին:

Լ*, ինչպես Իբն Աբու-լ-Սաջի[55], նրա ծառա (ղուլամ) Մուֆլիհի, Դայսամ իբն Շազալավայհի և ալ-Մարզուբան իբն Մուհամմադի** օրոք, որը հայտնի է որպես ալ-Սալլար, մոտիկ ժամանակներում ու հին ժամանակներում, ինչպես Ֆաղլ իբն Յահիան և Աբդալլահ իբն Մալիք ալ-Խուզային և ուրիշներ:

Նրան շրջապատում են արևելքից Ջիբալը. Դայլամը և Խաղարաց (Կասպից) ծովը, իսկ արևմտյան կողմից նրան սահմանակից է Հայոց երկիրը (ռիլադ ալ-Արման)*** և Ջաղիրայի մի մասը: Հյուսիսային կողմից նրան սահմանակից է Ալանաց երկիրը (ալ-Լան) և Կովկասի (Կաբկ) լեռները, իսկ հարավից՝ Իրաքի սահմանները և Ջաղիրայի մի մասը:

Իսկ սա Հայաստանի, Ատրպատականի և Առանի քարտեղն (սուրատ) է:

[Հայաստանի], Ատրպատականի և Առանի քարտեզի վրա գտնվող քաղաքների ու գրվածքների բացատրությունը.

Քարտեզի վերևում գրված է՝ Հայաստանի, Ատրպատականի և Առանի քարտեզ, իսկ ղրանից ձախ, անկյունում՝ Հյուսիս:

Աջ կողմի վերևում նկարված է ծովը, որի ափին կա Դարբանդը (Բաբ) և Շապորան (Շաբուրան): Դարբանդի մոտից սկսում է մի լեռնաշղթա, որն այստեղից ուղղվում է ձախ և նրան զուգահեռ դրված է՝ Ալանաց կողմերը, Կովկաս լեռները, Սարիրը և հարևան ազգերը: Ներքևի մասում կան հետևյալ քաղաքները՝ ալ-Լայիջան, Կաբիսի, Շաքքի (Շաքն), Կապաղակ (Կարալա): Դրա ներքևում կա Կուր (Քուռ) գետը, որը թափվում է ծովը: Այս գետի վրա են և Լեռների հետ կապված են՝ Տփղիս (Տաֆլիս, Տիֆլիս) քաղաքը և Բարդաջը[56]; Ապա Շապորանից մի ճանապարհ անցնելով Շիրվան (Շարուան) ու Շամախի (Շամախիյա) քաղաքներով հասնում է Բարդաջ, ապա Պարտավ (Բարդաա): Պարտավից մի ճանապարհ գնում է Տփղիս և այդ ճանապարհի վրա են Դանձակը (Ջանզա), Շամխորը, Հունարակերտը[57] (Խունան) և ալ-Կալաան: Այստեղ բաց տեղում գրված է Առան (ալ-Ռան):

---

* 10-րդ դարի արաբ աշխարհագրագետները համարում են, որ Հայաստանը (և Առանը) Ատրպատականին ենթակա երկրներ են եղել: Առանն իրոք ենթակա է եղել, իսկ Հայաստանի պարագային թե՛ Սաջյաները, թե՛ Սալարյանները նկրտումներ ունեին Հայաստանի հանդեպ, որը պատմիչների մոտ արտահայտվել է որպես տիրապետություն:

** Մարզուբանը հիմնադիրն է Ատրպատականում Սալարյանների (941-983) ամիրության:

*** Հայոց երկիր (ռիլադ ալ-Արման) արտահայտությունը արաբ պատմիչների մոտ տարբեր իմաստներով է օգտագործված: Այս պարագային նշանակում է Արևմտյան (բյուզանդական) Հայաստանը (Փոքր Հայք, Բարձր Հայք և այլն):

Առան գավառի (նահիա) սահմանը հարավից Արաքսն (ալ-Ռաս) է, որի վրա է Վարդանակերտը (Վարսան), իսկ Վարդանակերտից աջ, գետի մոտ կա Բարզանդը: Ճանապարհը Պարտավից Բարդանդ շարունակվում է դեպի Արդաբիլ, Մայանիջ, Խունաջ[58], մինչև Զանջան: Բաց տեղում, Արաքս գետի վերևում գրված է Ատրպատական (Ադարբայջան), իսկ ցամաքից մի մասի վրա, որը մտնում է ծովի մեջ, այս գրության վերջում կա՝ Մուղան (Մուկան): Այս գրվածքից ցածր, ներքև թեքվող գրով, ծովի ու լեռների միջև, տարածության վրա կա ալ-Ջիլ (Ջիլան), իսկ ներքևում՝ Դայլամ: Դրանից ներքև լեռանը կպած է Դինավարը: Արդաբիլից ձախ կա մի լեռ, որի վրա գրված է Սավալան (Սարուլան) լեռ: Արդաբիլից ձախ գնում է մի ճանապարհ դեպի Մայմաղ, Ահար և Վարզական, ապա դեպի Դվին (Դարիլ): Իսկ Դվինը կպած է մի լեռան, որի վրա գրված է Մեծ Մասիս (Հարիս) և Փոքր Մասիս (Հուայրաս) լեռները: Այս լեռանը աջից կպած է Նախճավան (Նաչավա) քաղաքը: Լեռից աջ տարածության վրա գրված է Հայաստան (Արմինիա):

Արդաբիլից մի ճանապարհ գնում է Բաղեշ (Բաղիս) քաղաքը, որը լեռների ներքևի հետ է կապված: Այս ճանապարհի վրա կան՝ Սարահ, Մարաղա, Դալսառական, Դավրեժ (Տաբրիզ), Սալմաստ, Խոյ (Խուվայ), Բերկրի (Բարքարի), Արճեշ (Արջիշ), Խլաթ (Խիլաթ): Մարաղայի ու Վարզականի միջև կա Մարանդ քաղաքը: Մարաղայի կողքին, ոչ գրչի ձեռագրով գրված է՝ Հուլաղուի[59] (Հուլաքու) աստղադիտարանը, որը կառուցել է վեց հարյուր հիսունյոթ (1258-1259) թվականին*: Դրանից ցածր նկարված է Կապուտան (Քարուդան) լիճը, որից ցածր Ուրմիա քաղաքը, նրանից ցածր՝ Ուշնու (Ուշնուհ), իսկ նրանից ձախ մի քաղաք, ի նշան որի անուն չկա: Լճից աջ, նրա ու Միանաջի միջև կա Ջարարուան քաղաքը: Խունաջից ցածր Դավրեժ (Տաբրիզ) քաղաքն է:

Բաղեշից աջ, նրա և լեռնաշղթայի միջև նկարված է Խլաթի լիճը, իսկ տակին գրված է՝ Վանի ու Ոստանի[60] (Վասթան) կողմերը: Դրանից ձախ, լեռան վրա կա Արզն (Արղան) քաղաքը, իսկ նրանից ձախ լեռներից դուրս կա Նփրկերտը (Մայափարիկին): Նրանից ցածր անկյունում գրված է՝ արևմուտք:

Քարտեզի ներքևում լեռն են ճեղքում երկու գետեր՝ Մեծ Զարը և Փոքր Զարը, իսկ Փոքր Զարից աջ կան երկու քաղաքներ՝ Աուհրավարդ և Շահրազուր: Քարտեզի աջ անկյունում գրված է՝ հարավ:

Այս կողմերի ամենահարուստ երկիրը (նահանգը) Ատրպատականն է, որի ամենամեծ և ամենալավ քաղաքն Արդաբիլն է, թեև մեր օրերում նրա վիճակը վատացել է: Նրանում է զորքի կայանը (մուաս-

* Ըստ երևույթին Իբն Հաուկալի ինագրում հավելումներ են եղել ոչ միայն ԺԲ, այլև ԺԳ դարում:

քար) և կառավարչի նստավայրը (դար ալ-իմարա) ու դիվանները և սա մի քաղաք է, որի գավառները տարածվում են երեսունով երեսուն փարսախ: Նրա շինքերի մեծամասնությունը կառուցված է կավով (թին) և աղյուսով (աջուր):

Նրա շուրջը անառիկ պարիսպ կար, որը Մարդուրան իբն Մուհամմադ իբն Մուսաֆիր ալ-Սալլարը կործանեց, երբ վրեժ լուծեց նրա ժողովրդից այն բանի համար, որ ապաստան էին տվել Դայսամ իբն Շաղլավայհին [երեք հարյուր] երեսունմեկ (942-943) թվականին: Եվ քանի որ նրանց հետ կնքած պայմանագրի մեջ խոստացել էր, որ պարիսպը չպետք է քանդի, ապա այն քանդեց նրա վաճառականների և մեծամեծների (արբաբ) ձեռքով:

Եվ ահա պատվական, բարեկեցիկ մարդը դալիս էր իր ընտիր զգեստներով, որով մետաքսեղեն (բազզ) կամ անուշահոտություն և կամ այլ բան էր վաճառում և առնելով բրիչը (քլունգ) քանդում էր պարիսպը և նրա նման վաճառականը սրա քանդած հողը և քարերը վերցնում էր իր պատմուճանի, թիկնոցի կամ վերարկուի մեջ և տանում էր [թափում]: Նրանց թույլատրված էր այդ աշխատանքը կատարել միայն այդպիսի զգեստներով, որոնցով նրանք զարդարվում և փայլում էին: Նրանց հագուստեղենը բաղկացած էր Մերվի թանկարժեք գործվածքեղենից ու փայլուն կտորներից: [Պարիսպը] ամբողջովին քանդվեց ու անհետ դարձավ: Բնակիչները աղքատացան, նրանց ունեցվածքը վերցվեց, բռնագրավվեց: Նրանք ցրվեցին տարբեր երկրներում, լեռներում և անապատներում: Դարձան անգործ թափառականներ, խռովարարներ, ոչ մի իշխանության չէին ենթարկվում, ապավինելով սատանային և ձգտելով միայն վնասարարության և ըմբոստության: Օտարականների փողերը վերցնում էին, ունեցվածքը կողոպտում և արյունը անպատիժ կերպով թափում էին: Մի քանի հոգի ինձ պատմել են, թե մեկը մսագործին խնդրել է տալ ոչխարի այն մասը, որն ինքը նախընտրում է և նա հաճախորդի թիկնոցից կտրել է մի կտոր ու մսի հետ դրել է կշեռքի նժարին, կամ մեկ ուրիշը կտրել է հաճախորդի հագուստի թեզանիքը, իսկ մեկ ուրիշը կտրել է թաշկինակը, որպես Ալլահի դեմ խռովարարության, անիրավության և հանդգնության նշան:

Սակայն Ալլահը խղճաց [քաղաքին] այն բանից հետո, երբ ճնշեց նրանց և կարեկցեց: Մեր օրերում նա հիվանդի նման է, համեմատելով այն ժամանակվա հետ, երբ կար շենություն և կարավաններն աշխույժ առևտուր էին կատարում:

Սա մի բարեբեր քաղաք է, էժան գներով և ունի բարեկարգ արվարձաններ և գավառներ: Ունի մի լեռ, ուր բարձրանալն ու վայրէջքը երեք փարսախ է, և կոչվում է Սաբալան, որը մեծ է, բարձր և արևմտյան կողմից նրա (քաղաքի) վրա է նայում. նրա վրայից ձյունը

Երբեք չի վերանում՝ ամառ թե ձմեռ: Քաղաքն ունի վաղող գետեր, իսկ ջրհորների ջուրը քաղցր է: Հաճախ նրանում հացը թվով է ծախվում, ընդ որում հիսուն նկանակը՝ մեկ դիրհեմ:Նրա միսը մաննով է վաճառվում մեկուկես մաններ՝ մեկ դիրհեմ: Մեղրը, յուղը, ընկույզը, չամիչը (գարիր) և ամեն ուտելիքներն էժան են, ձրի լինելու աստիճան: Բոլոր այն վայրերից, որոնք հռչակված են իրենց էժանությամբ, նրա հետ չեն կարող համեմատվել, քանզի նրանում կյանքը հեշտ է և ամեն ինչ առատ:

Արդարիլին իր մեծությամբ հաջորդում է Մարաղան, որը հին ժամանակներում նահանգի (նահիա) ռազմական կայանն (մուասքար) էր եղել, կառավարչի նստավայրը (դար ալ-իմարա) և դիվանների գանձատունը: Աբու-լ-Կասիմ Յուսուֆ իբն ալ-Դաուդաղ իբն ալ-Դաուդաշտը[61] այս ամենը փոխադրեց Արդարիլ, որպես երկրում միջին տեղ գրավող վայր: Թեև Մարաղան [գեղեցիկ է] իր առողջ կլիմայով, բազմաթիվ պարտեզներով, դետերով, ջրերով, լավորակ պտուղներով, բարիքներով և ամեն տեսակ բերքերով հարուստ քաղաք է. միաժամանակ ունի բազմաթիվ գավառներ (ռուստակ), ցանքատարածություններ, բարեկեցիկ վիճակ և այն ամենը, ինչ որ այլ երկրներ ունեն, դրա վրա ավելացրած նրա կառավարողների խոհականությունը, կալվածատերերի ու հոգևոր պետերի բազմությունը:

Նրա գյուղերից մեկում, որը կոչվում է Արդահար, կա ձմերուկի [տեսակ], որը նրա անվամբ կոչվում է ալ-Արդահարի, երկար ձևով, տգեղ տեսքով, սակայն ծայր աստիճան քաղցրությամբ ու համեղությամբ, որով նմանվում է Խորասանի հայտնի ձմերուկին:

Մարաղան ուներ պարիսպ, որը քանդեց Յուսուֆ իբն Աբու-լ-Աջը[62], այնպես ինչպես Սալլարը քանդեց Արդաբիլի պարիսպը:

[Դավրեժը (Տաբրիզ) գեղեցիկ, շեն քաղաք է, հոծ բնակչությամբ, լի բարիքներով, բազում շուկաներով, առք ու վաճառքով: Այսօր Ատրպատականի գլխավոր քաղաքն (կասաբա) է և ամենից շենը:

Խոյը միջին մեծության քաղաք է, սակայն շեն է, լի բնակչությամբ, առատ բարիքներով, պտուղներով ու պարտեզներով: Աղյուսից պարիսպ ունի և նրա բնակիչները բնավորությամբ ավելի հաճելի են քան Դավրեժինը:

Սալմաստը նույնպես մեծ քաղաք չէ, սակայն շեն է, բազմամարդ, մրգառատ և քարաշեն ամուր պարիսպ ունի]*:

Մարաղայից հետո, ըստ մեծության, դալիս է Ուրմիան, որն առողջարար քաղաք է: Բազում խաղողի որթատունկեր ու հոսող ջրեր կան քաղաքում, կալվածքներում ու գավառներում: Հարուստ է իր առևտրով, բերքերով: Նրա և Մարաղայի միջև կա Կապուտան լիճը, ընդ

* Այստեղ և հետագայում քառակուսի փակագծերի մեջ այն հատվածներն են, որոնք հետագայում են ավելացվել Իբն Հաուկալի շարադրանքի մեջ:

որում Մարաղան լճից արևելք է. իսկ Ուրմիան՝ արևմուտք: Ունի ընդարձակ արվարձաններ ու բարեբեր գավառներ:

Ուրմիայի կազմում և նրա գավառում է Ուշնու քաղաքը, որը նույնպես ունի բաղում ծառաստաններ, բանջարեղեն, բարիքներ, պտուղներ, բերքեր, խաղողի այգիներ ու հոսող ջրեր, առատ կերպով ունենալով նույնը, ինչ ունեն Ուրմիան ու Մարաղան: Դա Հադրանիյա քրդերի շնորհիվ է, որոնք այնտեղ ամառն են անցկացնում և օգտագործում շրջակայքի արոտավայրերը: Այնտեղ է նրանց ամբողջ ունեցվածքը և նրանց պաշարները: Նրանում կան վաճառականների շուկաներ, տարվա որոշ ժամանակներում գալիս են մեծ շահույթների համար և թեև վաճառքը դժվար է, շահույթը մեծ է: Նրանից և նրա սահմանից (սավադ) բերում են հոտեր, արջառ, մեղր, նուշ, ընկույզ, մոմ և նման վաճառքի ապրանքներ, մինչև Մոսուլ քաղաքը և Ջազիրայի նահանգները, ինչպես Հաղիսա և այլուր:

Մայանիջը, Խունաջը, Դավսառականը, Խոյը, Սալմաստը, Մարանդը, Դավրեժը, Բարզանդը, Վարդանակերտը, Մուղանը, Բայլականը, Ջաբրավանը մանր քաղաքներ են, մոտավորապես նույն մեծությամբ ու տարածությամբ: Նույնն են նաև Աբու-լ-Հայջա իբն ալ-Ռավվադի գավառները՝ Ահարը և Վարզականը, որոնք բոլորը ծառաչատ են, լի բարիքներով ու մրգերով: Ոչ մի այլ վայր այսքան հարուստ չէ գետերով, պարտեզներով, մրգերով, ջրաղացներով: Մշակությունը զարգացած է, քանզի շատ են հողի մշակները և շինականները: Այս շրջանները լի են բարիքներով, օրհնությամբ, նրանց պտուղները թափված են, ուտելիքը՝ ձրի:

Դավսառականը, Դավրեժը մինչև Ուշնու ալ-Ազարիյա իրենց շրջակայքով ընդհանրապես կոչվում են Բանու Ռուդայնի և այդ բոլորը նրանց կալվածներն էին: Դրանք շնորհիվ իշխանությունների բարյացակամության, միշտ ապահով են եղել ավարառությունից, սակայն երբ ժամանակը փոխվեց, իշխանությունը քայքայվեց, հարևանները ձեռք գցեցին և դրանք պատկանեցին ամենահզորին: Ռուդայնիների[63] տոհմը արաբներ էին և ճակատագիրը նրանց հարվածեց և ժամանակը նրանց աննպաստ էր և նրանք քայքայվեցին: Նրանց հետքը կորավ և նրանց հիշատակներից քիչ բան մնաց:

Իսկ Դուինը (Դաուին)* մի մեծ քաղաք է հարուստ բարիքներով, պարտեզներով, մրգատու ծառերով, ցանքատարածություններով և ունի կավե պարիսպ: Նրանում կան ջրի աղբյուրներ և հոսող ջրեր: Հիմնականում ցանում են բրինձ ու բամբակ: Նրա բնակիչների (մահմեդականների) վիճակը վատացավ այս ժամանակներում վրացիների հարևան լինելու պատճառով, քանզի վերջիններս կողոպտեցին քա-

* Այստեղ Դվինը ոչ թե Դարիյ, այլ Դուին է կոչվում:

դաքը, հրկիզեցին և ամեն առթիվ արշավանքներ են կատարում: Այժմ քաղաքի կենտրոնում վերակառուցված է մայր մզկիթը և շրջապատված այլ պարսպով և նրա շուրջը խրամատ կա: Նրա մզկիթի մեջտեղում կա ջրի աղբյուր: Այնտեղ են ապաստանում, երբ վրաց զորքերը* հարձակվում են: Նրա և Արաքսի միջև երկու փարսախ է:

Պարտավ քաղաքը Առանի մայրաքաղաքն է և այդ երկրի ամենակարևոր քաղաքը. հնագույն դարերից մեծ քաղաք է եղել: Երկարությունը կլինի մեկ փարսախ, իսկ լայնությունը փարսախից պակաս: Առողջարար կլիմա ունի, բերքառատ է մրգերով, ծառերով ու գետերով և առաջնակարգ ու բացառիկ դիրք է գրավում: Իրաքում ու Թարարիստանում Ռեյից ու Սպահանից բացի չկա ավելի մեծ ու բարեբեր քաղաք և ոչ էլ ավելի լավ դիրքով, հարմարություններով, շուկաներով, պանդոկներով (ֆունդուկ), իջևանատներով (խան), բնակարաններով, բաղնիքներով, ունեցվածքով և ապրանքներով:

[Սակայն նրա վիճակը վատթարացավ վրացիների հարևանության պատճառով]:

Նրանում ևս մյուսների նման, տիրակալները ադահության, ապիկար քարտուղարների միջամտության պատճառով բռնագրավվեց ժողովրդի ունեցվածքը, կալվածատերերը (արբար) նեղեցին ապօրինի բռնաղրավումներով և պահանջկոտությամբ, գործադրելով ամենավատ միջոցները հարկահավաքության գործում: Ափսոս այդ քաղաքին ու նրա բնակիչներին: Լսել եմ, որ մեր ժամանակներում վատ վիճակում է և անդորրությունը խանգարված է այն աստիճանի, որ նրանում միայն հինգ հացթուխ է մնացել, մինչդեռ նախկինում հազար երկու հարյուրից ավելի էին:

Նրանից մեկ փարսախից պակաս հեռավորության վրա կար մի վայր, որը կոչվում էր Անդարար[64] Քանզայի ու Տասուբի միջև, որն իմ տեսած վայրերից ամենահաճելին է: Նրա երկարությունը և լայնությունը մեկ օրվա քայլելու ճանապարհ է: Մրգաստաններն ու չինությունները իրար են միահյուսված, զբոսավայրերով ու հաճելի պարտեզներով: Ունի առատ միրգ և հարուստ բերք, բազում ապրանքներ, որոնք մեծ շահույթ և օգուտ են բերում: Երբ ես տեսա, ծաղկեփնջի պես գեղեցիկ էր, այգիներում կային կաղին, շագանակ, հազվագյուտ պտուղներ, այլատեսակ ուտելիքներ: Կար մի տեսակ միրգ՝ ռուկալ կոչված, որը խոշոր սնձենու չափ էր և ուներ քաղցրահամ միջուկ եթե հասուն էր, սակայն դառն էր, երբ խակ վիճակում էր քաղված: Պարտավում կա թուզ, որը Տասուբից էր բերվում և բոլոր թզերից գերազանց էր:

---

* Նկատի ունի Վրաց Բագրատունիների թագավորությունը, որի վրաց-հայկական բանակը մեծ նվաճումներ կատարեց ԺԲ դ. վերջին և ԺԴ դարի սկզբին:

Այնտեղ շատ մեծ քանակությամբ մետաքսաթել է արտադրվում: Բանն այն է, որ թթենիները որոշակի տեր չունեն և մատչելի են բոլորին, ոչ վաճառվում են, ոչ էլ գնվում: Բնակիչների մեծամասնությունը մետաքսի որդն է աճեցնում և ստանում հում մետաքս, որը մեծ քանակությամբ արտահանվում է Ֆարս և Խուզիստան և շատ շահավետ է:

Պարտավը Կուր գետից երեք փարսախ հեռավորության վրա է: Կուր գետում կա Սուրմահի կոչված ձուկը, որը կա նաև Արաքս գետում Վարդանակերտի մոտ և այլ վայրերում: Սա տարվում է Արդարիլ, Ռեյ և Իրաք նրա հաճելի և համեղ լինելու շնորհիվ: Բնակիչները և վաճառականները այն նվեր են տալիս: Կուրի և Արաքսի մեջ կա նաև մի ձուկ, որը կոչվում է դարակին և այն քչերն են մարսում հաստ ճարպի պատճառով: Նրանց մեջ կա նաև մի ձուկ Կուչուբա կոչված, որը բոլորովին այլ տեսակ է և համեղ:

Պարտավի դռներից մեկն է Բաբ ալ-Աքրադը (քրդերի դուռ), որի ետևում կա մի չուկա Սուկ ալ-Քուրքի (կիրակիի չուկա) կոչված և տարածությունը մեկ փարսախ է: Ամեն կիրակի մարդիկ հավաքվում են և գալիս ամեն կողմերից: Հավաքվում են գյուղերի բնակիչներն այնքան, որ Քուրսարայի չուկային է նմանվում: Չուկայի անունը (Քուրքի) իշխել է օրվա անվան վրա, շարունակ հիշվելու հետևանքով և ասում են քուրքի (կիրակի) օրը: Այնպես որ շատերը, երբ շաբաթվա օրերն են հաշվում, ասում են՝ ուրբաթ (ջումա), շաբաթ (սաբտ), քուրքի (կիրակի), երկուշաբթի (իսնայն): Քուրքի ասելով հասկանում են կիրակի (ահադ):

Պարտավն ունի գեղեցիկ, ընդարձակ մայր մզկիթ, ուր գտնվում է նահանգի պետական գանձարանը (բայտ ալ-մալ), ճիշտ այնպես, ինչպես Օմայանները Եգիպտոսում և այլուր ունեցել էին: Այն կառուցվել է տեղացիների կողմից:

Պարտավի չուկաները նրա արվարձանում էին: Այնտեղ խճողում էր լինում և իրար էին հրում: Չուկաների ներսում կային պանդոկներ (ֆունդուկ), իջևանատներ (խան), բաղնիքներ և այս բոլորը միշտ բազմամարդ էին, իսկ ռուսների մտնելուց հետո շատ կանոնավոր էին:

[Սակայն նրա վիճակը վատացավ վրացիների (քուրջ) հարևանության պատճառով: Գանձակը մի գեղեցիկ քաղաք է, լի բարիքներով, չեն և բազմամարդ: Նրա բնակիչները քաջ են և լավ բարքի տեր, մարդկանց գոհացնող, օտարների և գիտության մարդկանց նկատմամբ սիրալիր]:

Դարբանդ (Բաբ ալ-Աբուաբ) քաղաքը գտնվում է Խազարաց ծովի վրա: Նրա կենտրոնում նավահանգիստ կա: Նավահանգստում ծովից դուրս է գալիս մի չինություն, որն ամբարտակի նման է նավա-

հանգստի ջրերի վրա իշխող և զտնվում է երկու լեռների միջև, իսկ նրա ջրերը Խաղարաց ծովից են: Այս ամբարտակի վրա կա մի կողպած դուռ, որը փակված է ծովի կողմից, նրա հիմքը ամրացված է մի կամարով, որը ջրի վրա է:

Նավերն ունեն դռան կողմից մի մուտք, իսկ նավահանգստի մուտքի բերնին ձգված է մի շղթա, այնպես ինչպես Ասորիքի Տյուրոսում (Սուր) և Բեյրութում, ինչպես նաև Կոստանդնուպոլսի նեղուցում: Նրա վրա կողպեք կա, որի տերը ծովի վրա հսկում է և ոչ մի նավ դուրս գալ չի կարող առանց կողպեքի տիրոջ հրամանի: Այս ամբարտակը ժայռից ու կապարից է: Խաղարաց ծովը Թաբարիստանի ծովն է:

Դարբանդ քաղաքը Արդաբիլից ավելի բերք ունի, սակայն պտուղները քիչ են և այլ նահանգներից են բերում: Քաղաքն ունի քարե ամուր պարիսպ քարից, աղյուսից ու կավից: Սա Խաղարաց ծովի, Սաբիրի, ալանների, Թաբարիստանի ու Վրկանի (Ջուրջան) տարբեր կողմերի, անհավատների երկրի և Դայլամի նավահանգիստն է: Նրանից քթանե (վուշ) ղղեստներ են բերում թիկնոցի հասակով: Առան, Հայաստան, Ատրպատական երկրամասի միակ քաղաքն է, ուր քթանե ղգեստներ են պատրաստում: Այնտեղ կա առատ քրքում (զաֆարան) և սահմանակից անհավատների երկրներից բազմաթիվ ստրուկներ (ռակիկ) են այստեղ բերվում:

Տփղիսն ավելի փոքր քաղաք է, քան Դարբանդը: Ունի կավից երկու պարիսպ և երեք դուռ: Սա մի ամրացված քաղաք է, հողը բարեբեր է, լի բարիքներով, գներն էժան են, ավելի առատ է քան բոլոր այն երկրները, որոնք հայտնի են էժանությամբ և հեշտ ապրուստով: Մեկը, որ այնտեղ մի օր մեղր էր գնել քսան ռաթլը մեկ դիրհամով:

Դա մի կարևոր սահմանային ամրություն (սաղր) է, ամեն կողմից թշնամիներով շրջապատված: Ունի բաղնիքներ, Տիբերիայի բաղնիքների նման, ուր ջուրը տաքացվում է առանց կրակի: Նա Կուր գետի վրա է և ունի ջրաղացներ, ուր ցորեն են աղում, ինչպես անում են Մոսուլում ու Ռակկայում՝ Տիգրիսի ու Եփրատի վրա:

[Այժմ [Տփղիսը] վրացիների (քուրջ) ձեռքում է, որոնք գրավեցին հինգ հարյուրական թվականների (1106-1107-ից) առաջին տասնամյակում: Վրաց թագավորը* թեև անհավատ է, սակայն հոգատար է ժողովրդի նկատմամբ և արգելում է վնաս հասցնել. իսլամի կոչը (ողջույնի նշանը՞) մնում է այնպես, ինչպես եղել էր: Մայր մզկիթը զերծ է ամեն պղծումից, ինքը՝ թագավորը մոմ և կանթեղ է վառում և ինչ որ պետք է անում է: Բոլոր մզկիթներում ազանը (կոչը մինարեթից) ազատ կերպով հնչում է և ոչ ոք վնաս չի հասցնում և այժմ մահմեդականն ու վրացին խառնվել են]:

---

* Հավանաբար նկատի ունի Վրաց Դավիթ Շինարար թագավորին (1089-1125):

Նրա [մահմեդական] բնակչությունը խաղաղասեր բնավորություն ունի, օտարներին սիրալիր է ընդունում, ցանկանում է, որ օտարականները գան իրենց մոտ: Նրանք բարյացակամ են այնպիսիների նկատմամբ, որոնք թեկուզ քիչ զարգացում ունեն և կամ որոշ զարգացումով են: Նրանք մահմեդական սուննային կապված մարդիկ են, ըստ հին ծեսերի, ամեն ինչից վեր դասելով հադիսների գիտությունը և պատվում են նրա գիտակներին [.....]

Առանի ամենամեծ քաղաքներն են Պարտավը, Դարբանդը, Տփղիսը, իսկ Բայլականը, Վարդանակերտը, Բարդիջը, Շամախին, Շիրվանը, Լայիջանը, Շապորանը, Կապաղակը, Շաքեն, Դանձակը, Շամխորը և Խունանը փոքր տիրույթներ (մամալիք) են, հաճելի քաղաքներ, մեծությամբ իրար նման, բարեբեր հող ունեն և առատ միջոցներ (աղբյուրներ):

Ինչ վերաբերում է Դվինին ու Նախճավանին, ապա Դվինն ավելի մեծ քաղաք է քան Արդաբիլը և Ներքին Հայաստանի (Արմինիա ալ-դախիլա) ամենակարևոր նահանգն ու քաղաքն է: Դա Հայաստանի մայրաքաղաքն (կասաբա) է, ուր կառավարչի նստավայրը (դար ալ-իմարա) կա, որին ենթակա են Հայաստանի բոլոր նահանգները (նահիա), ինչպես Առանում Պարտավի կառավարչի նստավայրը և Ատրպատականում՝ Արգաբիլինը: Դվինը շրջապատված է պարսպով: Քրիստոնյաներն այնտեղ բազմամարդ են: Մայր մզկիթը [քրիստոնեական] տաճարի կողքին է, ինչպես Եմեսայի մզկիթը, որը տաճարին կից է ու կպած:

Դվինից արտահանում են այծի նուրբ բրդից (միրիզզա) և բրդից գործվածքները, ինչպես գորգեր (բուսութ), բարձեր (վասաիդ), նստելու բարձեր (մակաիդ), ծածկելու (թամբի) գորգեր (անմաթ), չալվարի գոտիներ (տիքաք) և այլ հայկական արտադրանքի (ասնաֆ ալ-արմանի) տեսակներ, որոնք ներկվում են որդան կարմրով (կիրմիզ): Սա մի կարմիր ներկ է, որով ներկվում են այծի նուրբ բուրդն ու բուրդը, և ստացվում է մի որդից, որն իր վրա է հյուսում, ինչպես շերամը իր վրա մետաքսի բոժոժ է հյուսում:

Այստեղ արտադրում են նաև մեծաքանակ մետաքսեղեն (բազյուն): Նրանց մետաքսն իր նմանը չատ ունի հոռոմների երկրում, թեպետ սա բերվում է [Հայաստանից]: Իսկ հայկական (արմանի) անվամբ հայտնի նրանց արտադրանքը, ինչպես հաստ գործվածքեղենը (բուտուտ), նստելու բարձերը, գորգերը, վարագույրները (սուտուր), երկար գորգերը (անխաս), կաշվե հենաբարձերը (մասավիր), բարձերը, ծածկելու (թամբի) գորգերը (անմաթ), ոչ մի տեսակետից իր նմանը չունի աշխարհի որևէ մասում:

Անցյալում [քաղաքը] պատկանում էր բոլոր հայերի (հայոց) թագավոր (մալիք ալ-Արման) Սմբատին (Սինբաթ) Աշոտի (Աշոթ) որ-

ղուն ու նրա պապերին: Սա մնաց նրանց (տոհմի) մեծամեծների ձեռքում, մինչև որ այն նրանցից վերցրեց Աբուլ-լ-Կասիմ Յուսուֆ իբն Աբու-լ-Սաջը և խլեց նրանց ձեռքից: Նրանց ձեռքում հին ժամանակներից կային նրանց գոյավիճակը հաստատող ու նրանցից վերցված ղլխահարկը (ջիզիա) ըստ պայմանավորվածության որոշող պայմանագրեր (ահդ): Սմայաններն ու Արբասյանները հաստատել էին նրանց գոյավիճակը իրենց նստավայրերում (սուքնատ) տարրեր հարկեր վճարելու պայմանով: Իսկ սա (Յուսուֆը) նեղեց նրանց ու հարձակվեց: Այդ օրվանից նրանք հաջողություն չունեցան և նրանց ղրոշը չբարձրացավ մինչև օրս:

Հայաստանում տիրապետողը քրիստոնեությունն (նասրանիյա) է և նրանք (հայերը) ամեն տարի տիրակալին (խալիֆա) տալիս են հոզահարկ (խարաջ). այժմ նախկինի նման ուխտ ունեն [խալիֆայության հետ], սակայն ըստ էության դա իրական չէ: Հարևան տիրակալները (ամիրները) հարձակվում են նրանց վրա, գերեվարում, վնասներ հասցնում և արհամարհում նրանց հովանավորյալի (ղիմմի) իրավունքները: Նախկինում նրանց ստրուկները (ռակիկ) Բաղդադում չէին վաճառվում: Ես գիտեմ որ նրանք այդ վիճակում էին մինչև երեք հարյուր քսանհինգ (936-937)* թվականը: Ոչ ոք իրավունք չուներ այդ բանն անելու, քանզի նրանք որոշակի հովանավորության (ղիմմա) տակ էին [խալիֆայության կողմից] և ունեին մեկից ավելի պայմանագրեր**:

Երկու Հայաստան կա, մեկը հայտնի է որպես Ներքին, իսկ մյուսը՝ Արտաքին (խարիջա)[60]: Արտաքինի որոշ մասերում կան մահմեդականներին պատկանող քաղաքներ և այժմ էլ մնում են նրանց ձեռքում: Հին ժամանակներում դրանք հայերի իշխանության տակ են եղել հարկ վճարելու պայմանով: Այժմ մահմեդական իշխողների ձեռքում են[66], ինչպես Արճեշը, Մանազկերտը և Խլաթը:

Նրա (Հայաստանի) սահմանները հստակորեն հայտնի են: Մի սահմանն արևելքից մինչև Պարտավ, իսկ արևմուտքից մինչև Ջաղիրա, հարավից մինչև Ատրպատական, իսկ հյուսիսից մինչև Հոռոմների երկիրը (Բյուզանդիա) Կարնո քաղաքի կողմից: Կարնո քաղաքը Հոռոմների երկրի մեջ (ղիմաց) մի կարևոր սահմանային ամրություն էր Ատրպատականի, Ջիբալի և Ռեյի ու հարակից նահանդների բնակչության համար և Ներքին Հայաստանի գլխավոր քաղաքն է:

* Հայտնի չէ, թե ինչ փոփոխություն է կատարվել այդ թվականին: Գիտենք միայն, որ 937-ին Ատրպատականից բախտախնդիր Լաչքարին ներխուժեց Հայաստան, հասնելով Անձևացյաց գավառ և այնտեղ խիստ ջարդ կրեց:

** Հայ նախարարները, Հայոց իշխանները և Հայ եկեղեցին թե՛ Օմայան, թե՛ Արբասյան խալիֆաների և նրանց ներկայացուցիչների հետ պայմանագրեր էին կնքել նախարարների հողատիրական իրավունքների, եկեղեցական իրավունքների և այլ հարցերի մասին:

Նախապես ասվեց, որ երկու Հայաստաններ կան, Ներքինը՝ Դվինը, Նախճավանը և Կարնո քաղաքը հյուսիսում, իրենց հարակից նահանգներով, և Արտաքինը՝ Բերկրին, Խլաթը, Արճեշը, Ոստանը (Վասթան), Անձևացիքը (ալ-Զավազան) ու սրանց միջև ընկած տիրույթները, ամրոցները, գավառներն ու նահանգները:

Նրանք մի գուռ (մուտք) ունեն դեպի հոռոմների երկիրը, որը հայտնի է Տրապիզոն անվամբ: Սա մի քաղաք է, ուր հավաքվում են վաճառականները իսլամի երկրից և այնտեղից մտնում հոռոմների երկիրը առևտուր կատարելու համար և ապա այնտեղից են դուրս գալիս: Այս նավահանգիստը գտնվում է Կոստանդնուպոլսի ծոցից եկող ջրերի վրա, որոնք [մյուս կողմից] հասնում են մինչև Սվկիանոս: Մեր ժամանակներում Հոռոմների տերը (կայսրը) Տրապիզոնի կառավարչից դրամական մեծ գումարներ է վերցնում և մեծ հարկեր է դրել նրա վրա, որն առաջ շատ ավելի քիչ է եղել: Այս մասին նախապես խոսել ենք հոռոմների երկրի (Բյուզանդիայի) մասին պատմելիս: Իսլամի երկիրը և քաղաքները արտահանվող դիպակի (դիրաջ), մետաքսի (բազյուն), բյուզանդական (ռումի) վուշե (քթան) գործվածքների, բրդե գործվածքեղենի ու բյուզանդական պատմուճանների (աքսիա) մեծամասնությունը Տրապիզոնից է [ստացվում]:

Նախճավանի, Բերկրիի, Խլաթի, Մանազկերտի, Բաղնշի, Կարնո քաղաքի, Արզնի, Նփրկերտի և Սարուջի միջև մեծ տարբերություն չկա, քանզի նրանք մեծությամբ իրար նման են:

[Սակայն Խլաթը ծավալվելով քաղաքից դուրս, մի քանի անգամ կրկնապատկվել է: Նրա բնակիչները հարստության և բարօրության մեջ են և այժմ այնտեղ կան վաճառատներ (մատաջիր), հրաշալի շուկաներ և վաճառականների հավաքավայրեր: Նրա բնակիչների բարքերի մեջ տիրապետողը կոպտությունն է և օտարի հանդեպ թշնամանքը]

Դրանցից ոչ մեկը նման չէ Դվինին, իր մեծությամբ ու ընդարձակությամբ, թեև բոլորն էլ բարեբեր են, շեն և լի բարիքներով: Այլ երկրների նման նրանց էլ հասան ժամանակի ավերածությունները, իշխանության խախտում վիճակի ու ժամանակի մարդկանց բարքերի փոխվելու հետևանքով:

Երկրների սահմաններին իրաղեկ գիտնականների մեծամասնությունը գտնում է, որ Նփրկերտը (Մայափարիկին) մաս է կազմում Հայաստանին, իսկ ոմանք էլ այն համարում են Ջազիրայի նահանգներից: Նա Տիգրիսի արևելյան կողմում է և երկու օթևան հեռավորության վրա է և այս պատճառով է, որ Հայաստանում է համարվում:

Այս քաղաքներում ու նրանց գավառներում արտադրվում են ապրանքներ (տիջարատ) արտահանման համար և անհրաժեշտ շատ բաներ, ինչպես արջառ ու ոչխար և գործվածքեղեն, որոնք ամեն կողմ

ուղարկվում են, հայկական կոչված բնտիր կահավորանքի (ֆարշ), չալվարի գոտիներ (տիքաք), որոնք Սալմաստում արտադրվածի նման են և վաճառվում են ամեն մեկը մի դինարից մինչև տասը դինար և աշխարհի ոչ մի մասում նմանը չկա. նաև հայկական (արմանի) թավշակերպ (մահֆուր) նստելու բարձեր (մակաիդ) Մարանդից ու Դավրեժից, երկար գորգեր (անխաս), որոնք նմանը չունեն իրենց քանակով ու որակով, ինչպես կանացի քողեր (սաբանիյատ), վարագույրի բրդե կտորներ (մակարիմ), դվխի թաշկինակներ (մանադիլ), որոնք պատրաստվում են Նփրկերտում և Հայաստանի այլ մասերում։

Իսկ այս երկրամասի գետերը, որոնք նավարկելի են հետևյալներն են. Կուրը մի մեծ գետ է և կլինի Փոքր Զարի չափ, որը Տիգրիս է թափվում և կամ Պիրամոսի (Զայհուն) ու Բարդանի մեծությամբ, որոնք սահմանային ամրությունների երկրում (Կիլիկիա) են: Ապա գալիս է Արաքս գետը: Այս երկուսը ջրի առատությամբ իրար նման են: Իսկ Աֆիդուղն գետը, որը Արդաբիլի ու Զանջանի միջև է, իր փոքրության պատճառով նավարկելի չէ:

Կուրը քաղցր ջրով, հաճելի, թեթև գետ է: Բխում է Կովկաս լեռան կողմից, Դանձակի ու Շամխորի սահմաններում, գալով Տփղիսի կողմերից և նախքան այդ քաղաքը հասնելը, անցնում է անհավատների երկրների շատ բերդերի մոտով ու թափվում է Խաղարաց լիճը Պարտավի կողմերում:

Արաքսը նույնպես քաղցր ջուր ունի, թեթև ու հաճելի գետ է: Բխում է Ներքին Հայաստանի կողմերից ու հասնում մինչև Վարդանակերտի դուռ (Բաբ ալ-Վարսան), ապա անցնում է և մի մասով թափվում է Կուր, իսկ մյուս մասով՝ Թաբարիստանի լիճը (Կասպից ծով): Սա Արաքսն է, որի մասին բարձրյալն Ալլահը հիշել է, թե ի՞նչ է կատարվել նրա ժողովրդի հետ[67]: Նրա հոսանքն ի վեր բարձրացողը եթե ուշադիր նայի և անցնի նրա ափերով Վարդանակերտ քաղաքից վերև ու ներքև, կտեսնի շուռ եկած ու ավերված քաղաքներ, մի քանիսը կործանված ու գլխիվայր շուռ եկած:

Ատրպատականի լիճը, որը կոչվում է Կապուտան (Քաբուդան), աղի ջուր ունի և նրանում ոչ կենդանիներ կան, ոչ էլ ձուկ: Այստեղ շատ նավեր կան, որ զբաղվում են ապրանքների փոխադրությամբ տարբեր քաղաքների միջև՝ Դավրեժի ու Դախառականի գավառներում ու նրանց շրջակայքում և տարբեր ուղղություններով: Լիճը ամեն կողմից չեն է, գյուղերով շրջապատված ու երկրագործական շրջաններով: Ուրմիայի ու նրա միջև երկու փարսախ է արևմտյան կողմից և նրա ու Մարաղայի միջև հինգ փարսախ է արևելյան կողմից, իսկ Դախառականի մատույցների և այս լճի ափի միջև չորս փարսախ է:

Նրա (լճի) երկարությունը անասունի քայլվածքով չորս օթևան է

հյուսիսից մինչև հարավ, իսկ լայնությունը այնքան է, ինչքան Մարաղայի և Ուրմիայի միջև՝ մոտավորապես քառասուն փարսախ: Ձմռանը այնտեղ լինում են հսկայական ալիքներ և մեծ դժբախտություններ են պատահում: Նրա մեջտեղում կան բնակչություն ունեցող լեռներ, որը սնվում է քաղցր ջրով և աղքատիկ կյանք են վարում: Նրա բնակիչները նավակների տերեր ու նավաստիներ են, որոնք մեկ ափից մյուսը ապրանքներ և ուղևորներ են տանում: Նրանք ունեն այծեր, որոնք մի կերպ նրանց գոյությունն են ապահովում և բացի դրսից բերվածից, իրենց մոտ ոչինչ չունեն:

Բերկրիի, Խլաթի և Արճեշի հարավում կա մի լիճ, որը ձգվում է արևելքից արևմուտք և երկարությունը կլինի ինչ որ մի քանի տասնյակ փարսախ: Նրանից թզաչափ փոքրիկ ձկներ են բռնում, որը հայտնի է տառեխ (թիռիխ) անվամբ և աղում ու տանում են բազում երկրներ, ինչպես Մոսուլ, Ջաղիրայի, Իրաքի կողմերը և Ասորիքի գավառները: [Այս լճի մեջ մի կղզի կա, որը կոչվում է Ախթամար]: Նրա ափին կա բորակ աղը, որը նույնպես արտահանվում է Իրաք և այլ տեղեր, հացթուխների համար: Լճին մոտիկ, ավելի ճիշտ նրանից հարավ մի լեռան վրա կա մկնդեղի (զիրնիխ) հանքեր, որը տարվում է աշխարհի տարբեր կողմերը: Սա մկնդեղի բուն աղն է և լինում է կարմիր ու դեղին:

Կապուտան (լճի) ափերից ևս հանում են ոսկերչական բորակը, որն օգտագործվում է արծաթի ու ոսկու զոդման համար: Սա, ըստ էության, ստացվում է նրանից, որ նրա ջրերի որոշ մասերը նպաստում են ինչ որ բաների քարացմանը և այսպիսով գոյանում է այս բորակը, որը տարվում է երկրի հովիտներն ու խոր ձորերը և դաշտերն ու լեռները: Վաճառականները նրանից առատ շահույթ են ձեռք բերում:

Իսկ Անձևացյաց և Հայաստանի ու Առանի որոշ մասերից Իրաք, Ասորիք, Խորասան և այլ վայրեր են ուղարկվում ընտիր ջորիներ, որոնք հայտնի են առողջությամբ, տոկունությամբ, ճկունությամբ ու համբերությամբ, ինչպես նաև այլ բաներ, որոնց հուշակն ավելորդ է դարձնում նկարագրել, կամ հատուկ ընդգծել այն: Անձևացիքը մի գավառ է, որն ունի բերդեր և տիրույթներ և այնտեղ տիրապետողը լեռներն են: Բուծում են հրաշալի ձիեր (չահարի), որոնց հատուկ է գեղեցկությունն ու արագաշարժությունը ու կարելի է համեմատել Թաբարիստանի ձիերի հետ և գուցե նրանցից էլ գերազանց են, ինչպես նաև Ջուրջանի ձիերից:

Նրանց լեռները Մեծ Մասիսի և Փոքր Մասիսի կողմից կապված են Ահրի ու Վարզկանի լեռներին: Նրանք հյուսիսում անցնում են դեպի Տիգրիս և այնտեղ միանում են Կովկաս լեռանը, Սիահ Քուհի դիմաց: Սա մի հսկա լեռնաշղթա է, որի վրա, ասվում է թե երեք հարյուր և ավելի տարբեր լեզուներ կան: Ես չեմ հավատում, մինչև որ այցելեցի

Արդարիլի Սաբալան լեռը, ուր անսա մնկից ավելի գյուղեր, որոնցից ամենն մնկը իր լեղվով էր խոսում, որը տարբեր էր պարսկերենից (ֆարիսիյա) և ատրբերենից (ազարիյա)։ Կովկասի լեռները կպչում են Սիահ Քուհի (Քուայհ) լեռանը, որը Խաղարաց երկրից այն կողմում է, օղուզների (Ղուզղիյա) կողմերը և այնտեղից վերադառնում է արևելք Խորեղմի լճի նեռից միանալու Խորեղմի ու Ֆերղանայի լեռներին։ Բանն այն է, որ, ինչպես հիշել եմ, բոլոր լեռները դասավորված ու ճյուղավորված են Չինաստանից դուրս եկող լեռներից, ուղիղ գծով ընթանալով դեպի Օվկիանոս ծովը, Մաղրիբում գտնվող Աուդանի վրայով։

Վարդանակերտի ու Պարտավի կողմերում և Խաղարաց լճի մեջտեղում գտնվող Դարբանդի երկու կողմերում կա չափազանց առատ և բարձր որակի տորոն (ֆուվվա), որը Խաղարաց ծովի վրայով ուղարկվում է Վրկան (Ջուրջան) և ցամաքի ճանապարհով՝ Հնդկաստան (Հինդ)։ Այս տորոնը գտնվում է ամբողջ Առանի երկրում՝ Դարբանդից մինչև Տփղիս ու Արաքս գետի մոտերքը և Վիրքի (Ջուրզան) կողմերը։

Այս ամբողջ նահանգը մի իշխանություն է, որը գտնվում է Ատրպատականի տիրոջ ձեռքի տակ և տեղավորված է լեռներում, որոնք կապվում են Թարոմի լեռներին, Խաղարաց ծովի արևմուտքի կողմում կպչում են Ռեյի, Թաբարիստանի ու Վրկանի լեռներին, մինչև Նիշապուր։

Այս բոլոր լեռների լանջերին կան թագավորներ (մուլուք) ու տերեր (ասհաբ), որոնք հսկայական հարստություն ունեն, տիրույթներ, հզոր ամրոցներ, ձիավորներ ու խոշոր անասուններ, ինչպես նաև իրենց նստավայր քաղաքները, բարեբեր գյուղական շրջանները (ռուստակ), շեն գավառները (ակալիմ), որպես սեփականություն (միլք), որից ստանում են հարուստ բերք ու մեծ հասույթ։ Այս բոլոր լեռներում, նահանգներում (նահիա), քաղաքներում ու դաշտավայրերում կա էժանություն, բերքառատություն, արոտավայրեր՝ լի ոչխարների հոտերով ու արջառով, գյուղատնտեսական բարիքներ, հարստություն, ծառաստաններ, գետեր, թարմ ու չոր պտուղներ, ամենն տեսակ փայտեր, ինչպես խալանջը, որթատունկի ու ընկուզենու փայտը և հնարավոր չէ այս ամենը իմանալ ու հաշվել։

Այստեղի թագավորները հարուստ են, վայելում են կյանքի բարիքները ու հաճույքները, սիրում են օծանելիքներ, չքեղ զգեստներ, գեղեցիկ ներքինիներ (խաղամ), նժույգներ և ջորիներ, ոսկի ու արծաթե ասպանդակներով, դեռատի գեղեցիկ հարճեր (ջավարի), որոնք երգչուհիներ, նվագածուներ ու խոհարարուհիներ են։ Նրանց հասույթները առատ են, անհատնում, ունեն ոսկի ու արծաթե առարկաներ, ծանրակշիռ սեղանասպասք, դրոշմված սև զարդանկարներով, ինչ-

պես սկուտեղներ, ափսեներ, չչեր, թասեր (թուսուտ), ջրամաններ (իբրիկ), ջրանոթներ, զարմանալի արվեստով, արծաթե (լուջայն) ու ոսկե (ասջադ), հաստ ապակիով (զուջաջ), ժայռի մշակված բյուրեղապակիով (բալլուր), թանկարժեք քարերով, ինչպես հատիկը (հաբր) և հակինթը (յակուտ):

Այս թագավորների մեծամասնությունը մշտական հարկեր էր վճարում և հավելյալ հարկեր, որոնք ամեն տարի տարվում էին Ատրպատականի թագավորներին (մուլուք): Այս հարկերը չէին գագարում կամ ոչ մի խանգարում չէր լինում: Բոլորը հպատակվում էին նրան, ով տիրում էր և կառավարում նահանգը:

Իբն Աբու-լ-Սաջը հաճախ գոհանում էր նրանցից ստանալով փոքր գումարներ, որն ստանում էր ընծաների ձևով: Սակայն երբ իշխանությունն (մամլաքա) անցավ Մարդուբան իբն Մուհամմադ իբն Մուսաֆիրին, որը հայտնի է Սալլար անվամբ, ապա նա նշանակեց հարկերի հաշվառման գրասենյակներ (դիվան), օրենքներ (կավանին) և հավելյալ հարկեր (լավաղիմ), հարկի տակ դրեց հարակից տնտեսությունները (մարաֆիկ) և մնացորդների (բակայա) համար պայմանավորվեց:

Այժմ նրանց ամենահայտնի թագավորներն են՝ Շիրուան շահ Մուհամմադ իբն Ահմադ ալ-Ազդին, ապա Լայիջանի թագավորը (մալիք), որի թագավորությունը (տիրույթները) կպած է Կովկասի լեռների որոշ մասերին և նրա նահանգները կոչվում են Լայիջան շահի [երկրներ]: Նրա կողքին է նաև ծանարցին (Սանարի), որը հայտնի է Սենեքերիմ (Սինհարիբ) անվամբ և կրոնով քրիստոնյա է, ինչպես Դերանիկի (Դայրանի, Դիբանի) որդին՝ Անձևացյաց (ալ-Զավազան), Վանի ու Ոստանի (Ասթան) տերը[68]:

Սրանցից ամեն մեկին ևս հիշելու եմ, թե ինչպիսի պարտավորություններ ունի վճարելու, ինչպես դրամ (մալ, ունեցվածք), հարկեր և ընծաներ, երբ հիշատակեմ այս նահանգի հարկերը, ճանապարհները թվարկելուց հետո:

Ատրպատականի բնակչության և Հայաստանի բնակչության մեծամասնության լեզուն պարսկերենն է, որն ընդհանուր լեզու է, սակայն արաբերենը ևս օգտագործվում է նրանց միջև: Շատ հազվադեպ է այն, որ պարսկերեն խոսողը չհասկանա արաբերեն, մի լեզու, որը ճարտարորեն խոսում են վաճառականները և հողատերերը (կալվածատերեր, ասհաբ ալ-դիաա): Հայաստանի ծայրամասային սահմաններում (աթրաֆ) և նման շրջաններում կան համայնքներ (մարդկանց խմբեր, թավաիֆ), որոնք խոսում են այլ լեզուներ, ինչպես հայերենը (ալ-արմանիյա) Դվինի ու Նախճավանի և նրանց շրջակա նահանգների բնակիչների համար, իսկ Պարտավի բնակչությունը խոսում է առաներեն (առանիյա):

Այստեղ է Կովկաս (ալ-Կարկ) կոչված նշանավոր և հայտնի լեռը, որի շուրջն ապրում են անհավատներ, որոնք խոսում են տարբեր ու բազմաթիվ լեզուներ, ինչպես արդեն ասվեց: Սակայն նրանցից շատերը մի ընդհանուր լեզվով են խոսում:

Ատրպատականի, Առանի ու Հայաստանի դրամը ոսկին է ու արծաթը: Նրանց մեծամասնությունը քաջառոգջ է և ազնվաբարո. հակում ունի բարիք գործելու ու հարգելու պարկեշտ մարդկանց, ապրուստի միջոցները լավ են և զսպվածություն են ցուցաբերում իրենց վրա հասած դժբախտությունների ու փորձանքների հանդեպ:

Այժմ նրանց (մահմեդականների) մեջ կան իսլամական ավանդությունների (հադիս) և [Ալլահի] մարդակերպության (հաշվ) կողմնակիցներ, ինչպես նաև Բակլիյա (կարմատյան) Բաթինիներ (իսմայիլականներ)[69]: Ամբողջ Ատրպատականում, Հայաստանում և երկու Առաններում չկան աստվածաբանության (քալամ) դիտակներ, կամ աստվածախոսության (նազար) ջերմեռանդ հետևորդներ:

Նրանց մոտ կան շնորհալի բժիշկներ, որոնց այցելել եմ. բժշկական հարուստ փորձ ունեն և բժշկության կիրառությամբ (սինաաթ ալ-թիբը) հարստացել են, կալվածների, հարստության և անասունների տեր են դարձել:

Նրանք համոզված են, որ տրամաբանությունը (մանթիկ) անհավատություն (քուֆր) է և աստվածաբանական հայեցողությունը (սանաատ ալ-նազար) ուշադրությունը շեղում է կարևոր բաներից ու խանգարում է կյանքի վարվեցողության տարբեր միջոցներն ըմբռնելու:

Այս երկրամասի ճանապարհների ու երկարությունների նկարագրությունը:

<u>Պարտավից Արդաբիլ ճանապարհը</u>: Պարտավից Մույան գյուղը յոթ փարսախ է, Մույանից Բայլական քաղաքը՝ յոթ փարսախ: Բայլականը մի հաճելի քաղաք է, առատ ջրերով, պարտեզներով (աջինա), ծառերով ու դեղերի վրա գործող ջրաղացներով: Բայլականից Վարդանակերտ (Վարսան) յոթ փարսախ է: Վարդանակերտը Բայլականից մեծ քաղաք է, առավել ընդարձակ և ավելի բնակչությամբ և շուկաներով ու ապրանքներով: Նա մեծ քաղաքների նման շատ ենթակա վայրեր ու իջևանատներ (ֆանադիկ) ունի: Նրա շուրջը պարիսպ կա և ունի արվարձան շուկաներով: Վարդանակերտից Բալխաբ յոթ փարսախ է: Սա բնակչությամբ շեն գյուղ է, ունի հյուրատներ (ռիբաթ) և իջևանատներ ճանապարհորդների համար, ուր կանգ են առնում կարավանները (սայարա): Բալխաբից Բարզանդ յոթ փարսախ է: Սա Բայլականին հավասար կարևորություն ունեցող քաղաք է: Բարզանդից Արդաբիլ տասնհինգ փարսախ է, որի ճանապարհն անցնում է գյուղերի և աջ ու ձախ տների միջով, որոնք

չեն վերջանում և չարունակ երևում են:

Ճանապարհը Պարտավից Դարբանդ (Բաբ ալ-Աբուաբ): Պարտավից Բարդիջ տասնութ փարսախ է: Սա մի բարգավաճ քաղաք է Կուր գետի վրա, ուր կան տեղական ու դրսից բերված (մաջալիբ) ապրանքներ (մատաջիր): Բարդիջից Շամախի (Շամմախիյա) Կուրն անցնելուց հետո տասնչորս փարսախ է, Շամախիից Շիրվան երեք օրվա ճանապարհ է, Շիրվանից Լայիջան՝ երկու օրվա. Լայիջանից Սամուրի կամուրջը տասներկու փարսախ է, Սամուրի կամուրջից Դարբանդ՝ քսան փարսախ: Այս ամենը դառնում է մոտավորապես իննսուն փարսախ:

Ճանապարհը Պարտավից Տփղիս: Պարտավից Դանձակ ինը փարսախ է: Սա բարգավաճ քաղաք է: Դանձակից Շամխոր տասը փարսախ է, Շամխորից Խունան քաղաքը՝ քսանմեկ փարսախ, Խունանից Կալաատ (բերդ) իբն Քանդաման՝ տասը փարսախ, Կալաայից Տփղիս՝ տասներկու փարսախ: Այս ամենը վաթսուներկու փարսախ է:

Ճանապարհը Պարտավից Դվին: Պարտավից մինչև Կաղանկատույք (Կալկաթուս) ինը փարսախ է, Կաղանկատույքից Հաթերք (Հատրիս, Մատրիս)՝ տասներեք փարսախ, նրանից Զավղեք (Զաուտեք, Դաումիս)՝ տասներկու փարսախ, Զավղեքից Դեղարքունիք (Քայլաքուին)՝ տասնվեց փարսախ, Դեղարքունիքից Սիսական՝ տասնվեց փարսախ: Սա հաճելի, միջին մեծության քաղաք է: Սիսականից Դվին տասնվեց փարսախ է:

Այս ճանապարհը Պարտավից Դվին՝ անցնում է Հայաստան (Հայոց) երկրի (ալ-Արման) միջով և այս բոլոր գյուղերն ու քաղաքները հայազգի Սմբատի՝ Աշոտի որդու (Սինբաթ իբն Աշութ ալ-Արմանի) թագավորության (մամլաքա) մեջ էին: Սակայն Յուսուֆ իբն Աբու-լ-Սաջը նրանից խլեց դավաճանությամբ ու բռնությամբ և հակառակ Ալլահի ու նրա առաքյալի կամքի, քանզի ասել է [Ալլահը]. «Ես ամենքից ավելի իրավասու եմ պահանջելու, որ հովանավորության (զիմմա) պայմանները հարգվեն: Եթե իմամը կամ իմամին ենթակա որևէ մեկը իրեն թույլ տա, վնասելու նպատակով, կամ կրոնական մոլեռանդությամբ, ավելացնել հովանավորյալների (զիմմի, ահլ ալ-Զիմմա) հարկերը (ասաար), պետք է պատժվի և սաստվի»: Իսկ ասել է, խաղաղություն նրան, [մարգարեն] թե. «Մահմեդականները իրար հավասար են իրենց արյան արժեքով, նրանցից նույնիսկ ամենափոքրը պետք է պահպանի [զիմմիների] պայմանագրային պարտավորությունները, սակայն այլոց հետ նրանք (մահմեդականները) պատերազմական (հարբ) դրության մեջ են: Ուստի եթե որևէ մահմեդական ընտրվի նրանց ինչ որ խմբի կողմից, որոնք ապրում են սահմանային ամրությունների գոտում, ընտրվի որպես կառավարիչ և նրան փորձելուց հետո գտնեն, որ նա իմաստուն ու արդար է և այնպես է իշ-

խում, որ հոգում է նրանց կարիքները, ինչպես նաև այն մահմեդականների, որոնք նրանցից այն կողմ են ապրում, ապա նման պայմաններում նա պետք է արդարացի լինի նաև այդ նահանգի ոչ մահմեդականների հանդեպ: Ոչ ոքի չի կարելի թույլատրել, որ խախտի այդ պայմանները, խորամանկությամբ ու ամբարշտությամբ և վայրենությամբ մարդուն անվայել արարքներ գործելով: Առավել ևս երբ այն վերաբերում է հին ժամանակաշրջանին (ալ-սադր ալ-կադիմ) և արդար ու առատաձեռն վեհանձն իմամին, խաղաղություններ նրա հետ, որն ինքը կնքել է մի պայմանագիր (իկդ) և առաջարկել է մի կարծիք, որը մահմեդականների օգտին է և ի պատվի է մնալու մինչև վերջին դատաստանի օրը (յաում ալ-դին): Ինչպես կարելի է գլխահարկ վերցնել մի հզոր թագավորից (մալիք ազիմ) և օգտագործել նրա մարդկանց ու նրա զորքերին այն պարտականության մեջ, որոնք կարող են վնասել մահմեդականներին, այս կամ այն պայմաններում: Այսպիսի դեպքը ըմբոստություն է կատարված մի ամբարիշտի կողմից, որն իր պատասխանատվություններ վերաբերում է այնպես, ինչպես դինով հարբածը, տգետ հիմարի աչքերով, համարձակվում է խախտել [պայմանագրերը], գիտակցաբար հարատևելով իր ապստամբ ընթացքը և մահմեդականներին հասցնելով այն վիճակին, որի մեջ ղտնվում են: Երանի թե մնանք այնտեղ, առանց մեղքի ծանրացման»:

<u>Ճանապարհը Արդաբիլից Զանջան</u>: Արդաբիլից մինչև Սաբիդդուդի կամուրջը մեկ օթևան է (մարհալա), Սաբիդդուդից Սարահ՝ մեկ օթևան, Սարահից Տավա՝ մեկ օր, Տավայից Զանջան՝ երկու օթևան:

<u>Ճանապարհը Արդաբիլից Մարաղա</u>: Արդաբիլից գնում է Քուրսարա: Սա մի ամրոց է հզոր կերպով ամրացված, որին ենթակա է մի ընդարձակ նահանգ (իկլիմ) ու մի կարևոր ու ընդարձակ գավառ (ռուստակ): Ամեն ամիս լինում են շուկաներ ու տոնավաճառներ տարվա ամեն ամսվա սկզբին: Ես վաղուց եմ ճանաչել ու այցելել այս ամրոցը երիտասարդ ժամանակ: Մեծ բազմություն էր հավաքվել շուկայի օրը, իր հետ ունենալով տարբեր առարկաներ, վաճառքի ապրանքներ, ինչպես քթանի զգեստ (ռաղզ), համեմունք (սակաթ), հնդկական համեմունք (բարբահար), անուշահոտություն (իթր) և կահավորանքի (ֆարշ) լավ պաստառ, թամբագործների (սառաջ) համար հում նյութ, թամբագործության տարբեր տեսակներ՝ թամբեր, սրեր, գոտիներ, թամբի ծածկոցներ, Մարաղայի փոկեր և ամեն տեսակ զենքեր: Այնտեղ կարելի էր գտնել պղնձե ամանեղեն Իրաքից բերված, այլ ամանեղեն ձուլված ոսկուց ու արծաթից, ձիեր, ջորիներ, ավանակներ, կովեր ու ոչխարներ:

Եթե որևէ մեկն ասեր, թե այս հողը (շուկան) շատ ավելի ընդարձակ է [Արաբիայի] Մավկիֆի հողից, իր ցածր հովիտներով, լեռներով,

բլուրներով, բնակիչներով և Մավկիֆից ավելի բազմամարդ է այն ազգերով (աջնաս), որոնց նկարագրել եմ, ապա ես առանց հաստատման և ստուգման չէի ընդունի. թեև Մավկիֆի հողը իր լեռներով Արաֆատից երեք փարսախ հեռավորության վրա է, ուր կանգ են առնում տարբեր ազգեր (ումամ)՝ Եմենի, Եգիպտոսի, Իրաքի, Մաղրիբի, Ասորիքի, Խորասանի ժողովուրդները, ինչպես նաև նրանք ովքեր հարևան երկրներից միանում են:

Այնտեղ (այդ շուկան) այցելողներից էր Աբու Ահմադ իբն Արդ ալ-Ռահման ալ-Շիզի ալ-Մարաղին՝ Ատրպատականի վաճառականների պետը և նրա հաճախորդներից: Նրա քարտուղար Աբու-լ-Ֆատհ իբն Մահդին ասել էր նրան, թե Աբու Իսհակ ալ-Մաջարղանին իր անասունները ծախել է ու հեռացել և մեր նրան հանձնած անասունները մեզ չի վերադարձրել: Հարցրել է Աբու Ահմադը, թե ինչքան է վաճառել: Ասել է՝ հարյուր հազար գլուխ: Ես այս բանը մի քանի անգամ ստուգեցի Աբու Ահմադի մոտ և նա ասաց՝ հասկացա՞ր, նա հեռացել է Ալլահի ողորմածությամբ այդ վայրից, ուր չկա շուկա, մեկ միլիոն ոչխարներով: Ես կրկին հարցրեցի և նա ասաց՝ այո, և Շուայբ իբն Միհրանը ևս նույնքան [ոչխարներով] հեռացել է:

Ապա ես այս շուկայի և այդ վայրի մասին նրանից շատ պատմություններ լսեցի Յուսուֆ իբն Աբու-լ-Սաջի օրոք կատարված դեպքերի վերաբերյալ, որոնք անհարմար է հիշել այս գրքում: Ինչ որ արդեն հիշել եմ, լրիվ բավական է պատկերացում կազմելու այս շուկայի վիճակի մասին, եթե ընթերցողը հավատա:

Արդաբիլից Քուրսարա տասներկու փարսախ է, Քուրսարայից Մարաղա՝ տասներկու փարսախ:

Սարատ քաղաքը, որը Քուրսարայի ու Արդաբիլի՝միջև է, հաճելի է, բազում երկրագործական բարիքներով, լի ամբարներով, այգիներով, ջրերով, պտուղներով, մշակելի հողերով ու ջրաղացներով: Ունի բարեկարգ շուկաներ ու մաքուր իջևանատներ (ֆանադիկ): Այնտեղ եղել են մեծ հողատերեր, ինչպես Զանբուռ տոհմը և ուրիշներ, որոնք բոլորն էլ մեռած են կամ անհայտացած: Ես ծանոթացել եմ նրանց հներին (ծերերին, մաշայիխ), երբ քաջությունը նրանց մոտ հատկանշական էր և երբ հարաբերությունները Սալլարի հետ մտերմական էին:

Արդաբիլից Միյանիջ քսան փարսախ է: Սա մի բարեկարգ քաղաք է, ինքն իր մեջ ամփոփված, հարուստ բնակչությամբ և ընկերական բնավորությամբ մարդկանցով, էժանությամբ ու բարիքներով: Միյանիջից Խունաջ, որը նույնպես քաղաք է, կա մաքսային կայան (մարսադ), ուր մաքս են վերցնում Ատրպատականից Ռեյ տարվող ապրանքներից, հարկեր (լավազիմ) ստրուկներից (ռակիկ) և գրաստից և ամեն տեսակ վաճառքի առարկաներից, ինչպես ոչխարներից ու կովերից: Այս մաքսատան եկամուտը (մուկաթաա) միշտ տարեկան

հարյուր հազար դինար է եղել և երբեմն բարձրացել է մոտավորապես սեկ միլիոն դիրհեմի, ապա եղել են պակաս եկամուտով տարիներ: Նրանում և նրան հարակից մասերում եղած չրջանառության նմանը չկա այլ երկրներում:

Ճանապարհը Արդաբիլից Ամիդ և Միջագետքի Սահմանային ամրությունների գոտու չրջանները: Արդաբիլից Մարաղա մոտավորապես քառասուն փարսախ է, Մարաղայից Ուրմիա, ցամաքով ու ծովով, մոտավորապես երեսուն փարսախ է, Ուրմիայից Սալմաստ՝ երկու օթևան, Սալմաստից Խոյ՝ ինը փարսախ, Խոյից Բերկրի՝ երեսուն փարսախ, Բերկրիից Արճեշ՝ երկու օր, Արճեշից Խլաթ՝ երեք օր, լաթից Բաղեշ՝ երեք օր, Բաղեշից Արզն, Նփրկերտ (Մայաֆարիկին)՝ չորս օր, Նփրկերտից Ամիդ՝ երկու օր, Ամիդից Խառան ղազիների (հավատի ռազմիկներ) ու կամավորների ճանապարհով Շիմշաթ և Սամոսատի վրայով Մալաթիա՝ մոտավորապես հինգ օր:

Ճանապարհը Մարաղայից Դվին Ուրմիայի ու Սալմաստի վրայով: Խոյ են հասնում հիսուներեք փարսախ գնալուց հետո, Խոյից Նախճավան (Նաչավա) հինգ օր է, Նախճավանից Դվին՝ չորս օթևան (մարհալա):

Մարաղայից Դինավար վաթսուն փարսախ է, առանց որևէ մինբարի (մգկիթի) հանդիպելու:

Ահա այս է երկրամասի ճանապարհների ամբողջությունը և ճանապարհների նկարագրությունն ու վիճակը:

Իսկ այդ [երկրամասի] վիճակը, ինչքան կարող եմ հավաստել, ապա նրա տուրքերը (ջիբայատ) և հարկերը (դարայիբ), որ դրված են նրա սահմանամերձ թագավորների (մուլուք ալ-աթրաֆ) վրա, բացահայտում են նրա վիճակը և վկայում նրա նկարագրության ճշմարտացիության մասին: Թեև երբեմն [հարկերը] բարձրանում կամ իջնում են: Հավաքված հարկի միջինը և ամենաբարձր չափը, որ ստացվել էր երեք հարյուր քառասունչորս (955-956) տարում, ըստ այն պայմանավորվածության (մուվակաֆատ), որ կայացրել էր Աբու-լ-Կասիմ Ալի իբն Ջաաֆարը՝ Աբու-լ-Կասիմ Յուսուֆ իբն Աբու-լ-Սաջի տնտեսական կառավարիչը (սահիբ զիմամ) և հետագայում Մարզուբան իբն Մուհամմադի վեզիրը.

Նա (Մարզուբանը) պայմանավորվեց Մուհամմադ իբն Ահմադ ալ-Ազդիի՝ Շիրուանշահի տիրոջ ու թագավորի հետ մեկ միլիոն դիրհեմ վճարով:

Շաքեի (Շաքքի) տեր Իշխանիկի* հետ, որը հայտնի է Աբու Աբդ ալ-Մալիք անվամբ, որոշ պայմանավորվածության եկավ:

Ռաբի տեր Սենեքերիմի (Սանհարիբ)** հետ, որը հայտնի է Իբն

* Շաքե – Կամրեճանի տեր Իշխանիկն է Սահլ Սմբատյանի տոհմից:
** Փառիսոսի թագավոր Հովհաննես Սենեքերիմն է, որդի Սևադայի:

Սավադա անվամբ, պայմանավորվեց երեք հարյուր հազար դիրհեմով ու հավելյալ ընծաներով (ալթաֆ):

Ջուլդի (Խազա՞ր) տեր Վաչագան (Վաչական)* իրն Մուսայի (որդի Մովսեսի) հետ՝ երկու հարյուր հազար դիրհեմով:

Վայոց Ձորի (Վայզուր) տեր Աբու-լ-Կասիմ Վայզուրիի** (Վայոցձորեցի) հետ պայմանավորվեց հիսուն հազար դինարով և ընծաներով:

Աբու-լ-Հայջա իրն Ռավվադից, նրան պատկանող Ահր և Վարզական գավառներից՝ հիսուն հազար դինար և ընծաներ:

Աբու-լ-Կասիմ ալ-Ջիդանիից, նրան պատկանող գավառներից ու մնացորդներից (բակայա), որ պարտական էր՝ չորս հարյուր հազար դիրհեմ: Սակայն նա փորձեց պակասեցնել, բայց անհաջող եղավ իր խնդրանքի մեջ (ձանձրացրեց իր խնդրանքով) և որպես իր արարքի համար պատիժ, պայմանավորվածի վրա ավելացվեց երեք հարյուր հազար դիրհեմ և հարյուր կտոր ռումի (բյուզանդական) դիպակ (դիբաջ):

Նա (Մարզուբանը) պարտավորեցրել էր Դերանիկի որդիներին (բանու ալ-Դայրանի)*** ըստ նախկին պայմանավորվածության տարեկան հարյուր հազար դիրհեմ վճարել: Սակայն նրանց չորս տարով վճարումից ազատեց ի վարձատրություն այն բանի, որ նրանք Դայսամ իբն Շաղլուայիին իրենն էին հանձնել, որը նրանց մոտ պաշտպանություն էր խնդրել, սակայն հետո հանձնել ու դավաճանել էին:

Սմբատի որդիների (բանու Սինբաթ)[70] հետ համաձայնել էր, որ Ներքին Հայաստանի (Արմինիա ալ-դախիլա) իրենց նահանգներից երկու միլիոն դիրհեմ վճարեն, սակայն հետագայում զեղչել էր հարյուր հազար դիրհեմ:

Խաչենի (Խաջին) տեր Սեննքերիմի (Սանհարիբ)[71] հետ համաձայնել էր հարյուր հազար դիրհեմ և ընծաներ ու ձիեր, հիսուն հազար արժեքով:

Այսպիսով հարկերը (մուակաթա) ոսկով ու արծաթով, հավելվածներով և ընծաներով, ինչպես ջորիներ, ձիեր ու զարդարանքներ, հասնում էին տասը միլիոն դիրհեմի:

Իսկ խարաջը ամբողջ Ատրպատականի, Հայաստանի և երկու Առանների իրենց շրջակայքով և հարակից (հավելյալ) հարկերով և ընծաներով, հասնում էր հինգ հարյուր հազար դինարի:

Սա է այն ամեն ինչը, որ իմացել եմ նրա (այդ երկրամասի) դրության մասին, ըստ իմ ձեռքի տակ եղած տեղեկությունների ու մանրամասնությունների և իմ կարողությունների ու հնարավորությունների:

---

* Ջուլդի կամ Ջուրուդի տերը հավանաբար Գոռոդի բերդի տեր պիտի կարդալ, որը Վաչագանն է, որդի Մովսեսի, որդի Եսայի Արու Մուսեի:

** Աբու-լ-Կասիմ Վայզուրին հավանաբար Վայոց Ձորի իշխան Սմբատի որդի Վասակն է:

*** Դերենիկի որդիները Արծրունիներն են:

ԻԲՆ ՀԱՈՒԿԱԼ

ԵՐԿՐԻ ՊԱՏԿԵՐԸ
(ՍՈՒՐԱՏ ԱԼ-ԱՐԴ)

ԾԱՆՈԹԱԳՐՈՒԹՅՈՒՆՆԵՐ

[1] Ջայհանի – Արու Արդալլահ Մուհամմադ իբն Ահմադ իբն Նասր ալ-Ջայհանին ԺԳ դարի մատենագիր է: Նա եղել է Սամանիների պետության (Բուխարա կենտրոնով) վեզիրը: Գրել է աշխարհագրական երկ, որն ըստ երևույթին ավանդական ձևով կոչվել է «Քիտար ալ-Մասալիք ուա ալ-Մամալիք», որտեղ մեծապես օգտվել է Իբն Խորդադբեհի երկից: Ջայհանիի այս երկը, որը ստեղծվել է հավանաբար մինչև 922 թվականը և որից հաջորդ դարերում օգտվել են բազմաթիվ մատենագիրներ, ցավոք մեզ չի հասել: (Крачковский, т. 4, стр. 219-226):

[2] Ռաս ալ-Ջումջումա (Գանգի հրվանդան) - Գուցե այժմ «ալ-Հաղ» կոչված հրվանդանն է:

[3] Կալարրիա – Պատմական երկրամաս Իտալիայի հարավում:

[4] Լոմբարդիա – Պատմական երկրամաս Իտալիայի հյուսիսում: Հնում կոչվում էր Ինսուբրրիա: Ե դարում այն գրավեցին Լանգոբարդները, որտեղից էլ առաջացավ Լոմբարդիա անվանումը: (Сов. Ист. Энц., т. 8, стр. 765):

[5] Հավանաբար նկատի ունի Հունաստանի Պելոպոնես թերակղզին:

[6] Սինդ – Տե՛ս Իբն ալ-Ֆակիհ, ծնթգր. 6:

[7] Միհրան դետ – Տե՛ս Իբն Ռուստա, ծնթգր. 15:

[8] Մուլտան - Արաբներն այսպես են կոչել Փենջաբի հին քաղաքներից մեկը՝ Մուլտանը: Արաբական նվաճումից հետո Մուլտանը դարձավ կարևոր առևտրական քաղաք: (Multan, Y. Friedmann, EOI, CD-ROM, (VII: 5485)):

[9] Սիջիստան – Տե՛ս Վակիդի, ծնթգր. 12:

[10] Զարահ լիճ – Կասպից ծովի ևս մեկ անվանումը: Ցակուտը իր Աշխարհագրական բառգրքում «Բահր ալ- աղար» հոդվածում գրում է «Նույնն է, որ կոչվում է նաև Բահր Թարարիստան, Բահր Ջուրջան և Բահր Արասքուն: Նաև ընդարձակ մի ծով է, որն ուրիշ ծովի միացած չէ: Կոչվում է նաև Խորասանի ծով, Ջիլի ծով, ոմանք էլ կոչում են Խորասանի ավազարյուր: Համդան ասում է, թե նրա պարսկերեն անունն է Զարահ Աքֆուդա, կոչվում է նաև Աքֆուդա-Գարիու, իսկ Արիստոտելը կոչում է Հիրքանիա»: (Հակոբ Նալբանդյան, Արաբական աղբյուրները, էջ 30)

[11] Թուխայրիստան – Թոխարիստան, տե՛ս Խալիֆա իբն Խայյաթ, ծնթգր. 57:

[12] Գունկուլա – Տե՛ս Ֆարղանի, ծնթգր. 21:

[13] Վերին Սաղ – Տե՛ս նաև Սաղ, Իբն ալ-Ֆակիհ, ծնթգր. 11:

[14] Բարկա – Տե՛ս Խալիֆա իբն Խայյաթ, ծնթգր. 9:

[15] Տրիպոլիս (Թարարուլուս) – Աֆրիկայի Տրիպոլիսի մասին է:

[16] Իֆրիկիա նահանգը – Տե՛ս Վակիդի, ծնթգր. 18:

[17] Գոգ ու Մագոգ – Արաբ. Աջուջ-Մաջուջ (Յաջուջ Մաջուջ)- Խոսքը երկու բարբարոս ցեղախմբերի մասին է, որոնք, ըստ մուսուլմանական ավանդության, սերված են Նոյի երրորդ որդուց՝ Հաբեթից: Ըստ ոմանց, նրանք հսկաներ են, ըստ ուրիշների՝ անծանոթ բարբարոսներ, որոնք բնակվում են աշխարհի ծայրում: Նույնն են ինչ եղեկիելի գրքի և Հովհաննու հայանության Գոգ և Մագոգը: (Հակոբ Նալբանդյան, Արաբական աղբյուրները, էջ 160):

[18] Սլավոններ (սակալիբա) – Տե՛ս Խալիֆա իբն Խայյաթ, ծնթգր. 42:

19 Բուլղարներ (Վոլգայի) - Զչփոթել Բուրջանի հետ. Խալիֆա իբն Խայյաթ. ծնթգր. 43:

20 Բաչջիրդ - կամ Բաչկուրտ անվանումը Ժ-ԺԴ դարերի արաբ մատենագիրները տալիս են երկու տարբեր երկրների՝ մեկը Հարավային Ուրալում, որտեղ բնակվում էին ներկայիս բաչկիրների (բաչկորտ) նախնիները, իսկ մյուսը՝ Հունգարիան էր: Այս երկուսը ծագումով ցեղակից էին: (Новосельцев, Хазарское государство, стр. 96):

21 Բուրթաս - Սրանք բնակվում էին Պովոլժիեի հյուսիսում, որտեղ, հավանաբար, չէր հասնում Խաղարական պետության ազդեցությունը: Բուրթասները ուգրո-ֆիննական ծագում ունեին և հանդիսանում են ներկայիս մորդվաների ու սրանց ցեղակից ժողովուրդների նախնիները: (Новосельцев, Хазарское государство, стр. 197):

22 Խաղարներ - Տե՛ս Խալիֆա իբն Խայյաթ. ծնթգր. 44:

23 Պածինակներ - Տե՛ս Իբն Ռուստա, ծնթգր. 41:

24 Բուլղարներ (Դանուբի)- Տե՛ս բուրջան, Խալիֆա իբն Խայյաթ. ծնթգր. 43:

25 Խարյուխյա - Տե՛ս Իբն Խորդադբեհ. ծնթգր. 9:

26 Սևերի (Սուդան) երկիրը - Սուդան երկրի անվանումը ծագում է արաբերեն Բիլաղ ալ-սուդան՝ «Սևերի երկիր» արտահայտությունից:

27 ...ամենարնդարձակը Պարսից ծովն է - Սովորաբար արաբաղիր մատենագիրներն այսպես էին կոչում Պարսից ծոցը, բայց տվյալ դեպքում աչխարհագրագետը հավանաբար նկատի ունի Արաբական ծովը, կամ դուցե Հնդկական օվկիանոսը:

28 .. այն նեղուցից, որ Մաղրիբի ու Անդալուսի միջև կա - Այբորան ծովը:

29 Իթիլ (Ատել) - Վոլգա գետը:

30 [Ֆաթիմյան խալիֆա] Մանսուրը - Ֆաթիմյան խալիֆա Մանսուրը իշխել է 946-953 թվականներին: (Fatimides, M. Canard, EOI, CD-ROM, (II: 860a)).

31 Իդրիս իբն Իդրիսը - կամ Իդրիս Բ-ը Իդրիսիների դինաստիայի տիրակալներից էր: 803 թվականին 11 տարեկան հասակում հռչակվեց իմամ: Նա մահացավ 828 թվականին պաաահարի հետևանքով, 38 տարեկան հասակում: (Idris II, D. Eustachc, EOI, CD-ROM, (III: 1031b)):

32 Ադլաբիների - Ադլաբիներ (կամ Բանու լ-Ադլաբ) մահմեդական դինաստիա էր, որը ողջ 9-րդ դարի ընթացքում իր ձեռքում էր պահում Իֆրիկիա նահանգը Աբբասյանների անունից: Դինաստիայի հիմնադիր է համարվում Իբրահիմ իբն ալ-Ադլաբը, որին Հարուն ալ-Ռաչիդ խալիֆան 800 թվականին նշանակեց Զաբի կառավարիչ: Շարունակելով համարվել Աբբասյանների վասալներ, միաժամանակ Ադլաբիները ձեռք բերեցին ժառանգական իրավունքներ և իշխեցին Իֆրիկիայում: Ավելի քան հարյուր տարի իշխելուց հետո Ադլաբիների ստեղծած պետական միավորը 10-րդ դարի սկզբին (909) անցավ հղորացող Ֆաթիմյան խալիֆայության տիրապետության տակ: (Aghlabides, G. Marcais Aast, EOI, CD-ROM, (I: 247b)):

33 Աբդ ալ-Ռահման իբն Մուհամմադ [խալիֆան] - Մահմեդական Իսպանիայի խոչորագույն տիրակալներից մեկը և այնտեղ իշխած Օմայան տոհմի առաջին խալիֆան: Աբդ ալ-Ռահման իբն Մուհամմադը, կամ Աբդ ալ-Ռահման Գ-ը, իշխեց բավական երկար՝ 912-961, որով նշանավորվեց ամենափառավոր դահակալությունը Մահմեդական Իսպանիայի պատմության մեջ: (Abd al-Rahman, E. Levi-Provencal, EOI, CD-ROM, (I: 81b)):

34 Ֆուսթաթ - Տե՛ս Բալաղուրի, ծնթգր. 193:

35 Ամր իբն ալ-Աս - Տե՛ս Վակիդի. ծնթգր. 16:

36 Աբու-լ-Աբբաս Ահմադ իբն Թուլուն - Թուլունների դինաստիայի հիմնադիրը: Սա թյուրք ստրուկների մի դինաստիա էր: Նրանք դեռևս Հարուն ալ-Ռաչիդի ժամանակներից ծառայելով որպես դինվորականներ, աստիճանաբար բարձրացան և դարձան Եգիպտոսի կառավարիչներ: Ահմադը Եգիպտոսում բարձր դիրքեր գրավեց 868 թվականին և աստիճանաբար դարձավ փաստացի ինքնուրույն տիրակալ՝ Եգիպտոսին

սիացնելով նաև Սիրիան և իշխեց մինչև 884 թվականը: (Ahmad ibn Tulun, Zaky M. Hassan, EOI, CD-ROM, (I: 278a)):

37 ...Ջաուհարը, մադրիրցիների զորավարը – Ֆաթիմյան խալիֆայության զորավար և պետական գործիչ: Նրա ամբողջական անունն էր Ջաուհար իբն Արդ Ալլահ, որի վրա ավելացվում էր ալ-Սակլաբի (սլավոն) և ալ-Սիկիլլի (սիկիլիացի): Նրա հայրը, ըստ երևույթին, սլավոն կամ այլ եվրոպական ծագումով ստրուկ էր: Բայց Ջաուհարը հենց սկզբից հիշատակվում է որպես ազատ մարդ: Ջաուհարն արդեն իրեն դրսևորել էր որպես տաղանդավոր զինվորական, երբ Ֆաթիմյան խալիֆա ալ-Մուիզզը որոշեց ուժով տիրանալ ողջ Հյուսիսային Աֆրիկային ու Եգիպտոսին և հենց Ջաուհարին վստահեց արշավանքը ղեկավարելու պատիվը: Մի չարք այլ հաղթանակներից հետո, ալ-Մուիզզը Ջաուհարին ուղարկեց նվաճելու Եգիպտոսը: 969 թվականի հուլիսի 1-ին Ջաուհարը իր զորքով արդեն Ֆուսթաթում էր և տիրում էր ամբողջ Եգիպտոսին: Հաջորդ իսկ օրը Ջաուհարը հիմքը դրեց մի նոր քաղաքի՝ Կահիրեի, Ֆուսթաթից ոչ հեռու, որը մի բանի տարի անց դարձավ Ֆաթիմյան հսկայածավալ տերության մայրաքաղաք և այդ ժամանակից ի վեր անփոփոխ մնաց իբրև Եգիպտոսի մայրաքաղաք: (Djawhar al-Sikilli, H. Mones, EOI, CD-ROM, (II: 494b)):

38 Տիննիս – Տե՛ս Ֆարդանի, ծնթգր. 54:

39 Ադիզ [խալիֆա] – ալ-Ադիզ Բիլլահ Ֆաթիմյան հինգերորդ խալիֆան էր և առաջինը որ հենց սկզբից իշխում էր Կահիրեից: Նա հաջորդեց իր հորը՝ Մուիզզին: Հռչակվեց խալիֆա 976 թվականին: Նրա հարկային գործերը վարում էր Յակուբ իբն Քիլլիսը, որին տրվեց վեզիրի կոչում: Թեև այստեղ Իբն Հաուկալը բացասաբար է խոսում վեզիրի մասին, սակայն համարվում է, որ նա կարգավորել է Հարկահանությունը Ֆաթիմյան պետության մեջ: (al-Aziz Billah, M. Canard, EOI, CD-ROM, (I: 823a)):

40 Այստեղ և հետագայում քառակուսի փակագծերով տրվում են այն հատվածները, որոնք Իսթախրիի բնագրում ավելացվել են հետագայում, հավանաբար 12-րդ դարում:

41 Սվետիա (Սուայդիյա) – Գտնվում է Անտիոքից 26 կմ դեպի հարավ-արևմուտք, Միջերկրականի ափին մոտ, Որոնտես գետից 6 կմ հյուսիս: Միջնադարում այն առաջին անգամ հիշատակվում է նկատի ունենալով նույնանուն նավահանգիստը գետաբերանում: Հայտնի էր նրանով, որ ոչ հեռու գտնվում են սուրբ Սիմեոն Սյունակյացի վանքի ավերակները: Սուայդիյան նոր ժամանակներում մտնում էր Սիրիայի Ալեքսանդրեթի դավառի մեջ և միայն 1939 թ. փոխանցվեց Թուրքիային: (al-Suwaydiyya, E. Honigmann [D. W. Morray], EOI, CD-ROM, (IX: 910a)).

42 Քանիսա – Քանիսատ ալ-Սաուդա: Տե՛ս Խալիֆա իբն Խայյաթ, ծնթգր. 85:

43 Բաալբաք – կամ Բաալբեք, տես Բալաղուրի, ծնթգր. 19:

44 Սիմակ լեռ – Սիմակի լեռ: Լեռ Հայկական լեռնաշխարհում: Հիշատակվում է սեպագիր արձանագրություններում: Տեղադրվում է Ուրմիա լճի մոտակայքում: (ՀՀՇՏԲ, հ. 4, էջ 603):

45 Ռուսաֆ (Ռուսաֆա) – Տե՛ս Բալաղուրի, ծնթգր. 81:

46 Կալինիկում (Ռակկա) – Տե՛ս Ռակկա, Բալաղուրի, ծնթգր. 31:

47 Արտաքին Հայաստան (Արմինիա ալ-խարիջա) և Ներքին Հայաստան (Արմինիա ալ-դախիլա) – Հայաստանի նման բաժանումը վերաբերում էր Բուն Հայաստանին (ոչ թե Արմինիա ոստիկանությանը) և ընդգրկում էր՝ Արտաքին Հայաստան հասկացությունն մեջ մոտավորապես Հարավ-արևմուտքը (Բերկրի, Խլաթ, Ոստան և Արճեշ), իսկ Ներքին Հայաստանի մեջ Հյուսիս-արևելքը (Գվին, Նախճավան, Կարին և այլն) (Տե՛ս Հակոբ Նալբանդյան, Արաբական աղբյուրներ, էջ 133): Ինչ վերաբերում է լեռներին, ապա նույն այդ տրամաբանությամբ Հայաստանի այս երկու մասերն իրարից բաժանում են, հիմնականում, Հայկական Պարն ու Վասպուրականի լեռները, որոնք էլ իրենց հերթին, մի կողմից միանում են Եփրատի ու Տիգրիսի ավազանի լեռներին, մյուս կող-

մից գնում-միանում Ատրպատականի յեռերին: (Վ. Տ.-Ղ.):

48 Ղուրա - Տե՛ս Բալադուրի, ծնթգր. 13:

49 Սարիներ - Տե՛ս Արու Յուսուֆ, ծնթգր. 17:

50 Հուսայն իբն Ալի - Տե՛ս Յակուբի (պ.), ծնթգր. 30:

51 Հսկայական սյուների վրա կառուցված - Հավանաբար նկատի ունի Բաալբեկի (Հելիոպոլիս) Յուպիտերի տաճարի հսկա սյուները, որոնք մինչև այսօր էլ կանգուն են:

52 Սայֆ ալ-Դաուլա - Աբու լ-Հասան Ալի իբն Աբու լ-Հայջա Աբդ Ալլահ իբն Համդան իբն Համդուն իբն ալ-Հարիս Սայֆ ալ-Դաուլա ալ-Տաղլիբին Հալեբի. Հյուսիսային Սիրիայի, ինչպես նաև Մայաֆարիկինի և արևմտյան Ջազիրայի տիրակալն էր 945-967 թվականներին: Նա հռչակ է ձեռք բերել արաբական պատմության մեջ որպես Բյուզանդիայի դեմ ջիհադի քաջարի առաջնորդ: Նա առատաձեռն մարդ էր և մեծ գումարներ էր ծախսում գերիներին ազատելու համար: Սայֆ ալ-Դաուլան պատմության մեջ է մտել նաև որպես լուսավորյալ մարդ, որն իր արքունիքը վերածել էր բանաստեղծների ու գիտնականների հավաքատեղի: Միևնույն ժամանակ, միշտ չէ որ նա հաջողակ էր, այդ թվում և արտաքին թշնամիների դեմ պայքարում: Ամեն դեպքում նա պատմության մեջ մնացել է որպես ասպետական մի կերպար: Մինչդեռ Իսթախրին նկարագրում է նրան միայն բացասական դույներով: Հայտնի է, որ Սայֆ ալ-Դաուլան մեծ համակրանքով էր վերաբերվում չիաներին (գուցե դա է պատճառը մատենագրի նման գնահատականի): (Sayf al-Dawla, Th. Bianquis, EOI, CD-ROM, (IX:103a)):

53 Ավասիմ (ապաստան) - Տե՛ս Բալադուրի, ծնթգր. 22:

54 Ռումի տեր Մասուդ իբն Կիլիջ Արսլան ալ-Սալջուկի - Խոսքը Իկոնիայի (Ռումի) սելջուկյան սուլթան Ռուքն ալ-Դին Մասուդ իբն Կիլիջ Արսլանի մասին է: Տե՛ս նաև Արամ Տեր-Ղևոնդյանի հետևյալ ծանոթագրությունը «Իկոնիայի պետությունը արաբ պատմիչների մոտ կոչվում է Ռումի (Բյուզանդիային տրվող Ռում հոռոմ բառից) սուլթանություն: Առաջացավ ԺԱ դ. վերջում սելջուկյան պետության քայքայմանը զուգընթաց: Ատիճանաբար ծավալվեց, նախ 1157-ին գրավելով Դանիշմանդյանների որոշ հողեր (Փոքր Հայքում), 1207-ին Անթալիան և այլն: Այա ալ-Դին Քայ Կուբադի օրոք (1219-1236) հզորության գագաթնակետին հասավ: Նրա քաղաքներն էին Իկոնիան, Կեսարիան, Սեբաստիան և այլն: Մոնղոլական արշավանքներից (1243) հետո դարձավ Իրանի Հուլագյան իլխանության ենթակա, իսկ 1307-ին մանր միավորների տրոհվեց»: (Իբն ալ-Ասիր, էջ 399-400):

55 Իբն Աբու-լ-Սաջ - Տե՛ս Իսթախրի, ծնթգր. 2:

56 Բարդաջ - կամ Բարդիջ, Տե՛ս Բալադուրի, ծնթգր. 150:

57 Հունարակերտ - Խունան, Տե՛ս Բալադուրի, ծնթգր. 128:

58 Խունաջ - Տե՛ս Իսթախրի, ծնթգր. 3:

59 Հուլագու - Խոսքը Ջինգիզ խանի թոռ Հուլագուի (1217-1265) մասին է, որը 1256-1258 թթ. մոնղոլական բանակով նվաճեց Իրանն ու Իրաքը: 1258-ին վերացրեց Աբբասյան խալիֆայությունն ու մահապատժի ենթարկեց վերջին խալիֆա Մուսասիմին: Ստեղծեց մոնղոլական ինքնուրույն պետություն՝ Հուլագյան իլխանությունը, որի մայրաքաղաքը դարձավ Մարաղան: Հենց այստեղ էլ, Հուլագուի օրոք, Նասրեդդին Թուսիի ղեկավարությամբ կառուցվեց Մարաղայի աստղադիտարանը: (Сов. Ист. Энц., т. 15, стр. 685, հայկ. սովետ. հանրագիտարան, հ. 7, էջ 296-297):

60 Ուստան (Վասթան) - Տե՛ս Իբն Ռուստա, ծնթգր. 34:

61 Աբու-լ-Կասիմ Յուսուֆ իբն ալ-Դաուդաղ իբն ալ-Դաուդաչտ - Աբու-լ- Կասիմ Յուսուֆը Սաջյան տոհմից, որը մայրաքաղաքը Մարաղայից տեղափոխեց Արդաբիլ: Տե՛ս նաև Իսթախրի, ծնթգր. 2:

62 Յուսուֆ իբն Աբու-լ-Սաջ - Տե՛ս Իսթախրի, ծնթգր. 2:

63 Ռուդայնիներ - Սա արաբական մի տոհմ էր, որ խալիֆայության կողմից Ատրպատականի նվաճումից հետո, հաստատվեցին այստեղ: Ուրմիայից դեպի Մարա-

այա տանող ճանապարհի վրա նրանք հիմնեցին Նիրիզա քաղաքը: Իսկ հետագայում՝ Թ դարում, Ռուդայնիների ներկայացուցիչներից ոմանք խալիֆայի կողմից նշանակվեցին Ատրպատականի կառավարիչներ: (Niriza, V. Minorsky, EOI, CD-ROM, (VIII: 526)):

64 Անդարար – Տե՛ս Կուդամա, ծնթդր. 5:

65 Ներքին և Արտաքին Հայաստան – Ըստ երևույթին Ներքին Հայաստան ասելով հեղինակը նկատի ունի այն տիրույթները, որոնք Հայոց Բագրատունի թագավորների անմիջական իրավասության տակ էին Հյուսիսային Հայաստանում, իսկ Արտաքին Հայաստանը ընդգրկում էր Վասպուրականի թագավորությունը, արարական ամիրությունները և այլն (Ա. Տ.-Ղ.):

66 ... այժմ մահմեդական իշխողների ձեռքում են – Հավանաբար նկատի ունի արաբական (մահմեդական) ամիրություններին:

67 ...թե ինչ է կատարվել նրա ժողովրդի հետ – Սա մի ավանդություն է, որի մասին խոսում են տարբեր արար մատենագիրներ վկայակոչելով՝ Ղուրանի մի տողը, ուր ասում է. «եվ Ավոտը և Թեմոտը և Ռասի ընակիչները և ուրիշ ազգեր» (Ղուրան, XXV, 40): Օրինակ այդ մասին խոսում է Յակուբին, իսկ Յակուտը իր Աշխարհագրական բառգրքի «Ար-Ռաս» (Արաբ) հոդվածում գրում է «Ադարպատականի (Ադրբեջան) հովիտը ար-Ռաս գետի այն կողմի ափի վրա է տարածվում: Պատմում են, թե Առանում, Ար-Ռասի շուրջը հաղար քաղաք գոյություն ուներ: Այլահը նրանց ուղարկեց Մովսես կոչված մի մարգարե, որը տարբեր է Ամրանի որդի Մովսեսից: Սա հրավիրեց նրանց աստծո հավատքին, բայց նրանք չհավատացին նրան, ուրացան և դեմ դնացին նրա հրամաններին: Այն ժամանակ մարգարեն անիծեց նրանց և Այլահը Մեծ ու Փոքր Մասիսները փոխադրեց Թաիֆից (Հիջազի- Հ. Ն.) դեպի Առան և նրանց տակ թաղվեցին ար-Ռասի բնակիչները: (Հակոբ Նայրանդյան, Արարական աղբյուրներ, էջ 69) (Տե՛ս նաև շատ ավելի մանրամասն. Ա. Տեր-Ղևոնդյան, Մասիս լեռան մասին արարական դրոյցը, հոդվածների ժողովածու, էջ 222-229):

68 Դեռանիկի որդին Անձևացյաց, Վանի ու Ոստանի տերը – Խոսքը հավանաբար Դերենիկ Արծրունու մասին է:

69 Բակլիյա (կարմատյան) Բաթինիներ (իսմայիլիաններ) – Իսլամի երեք հիմնական ուղղություններից (սուննա, շիա, խարիջի) ամենամեծ թվով ճյուղեր ու ենթաճյուղեր ունի շիա ուղղությունը: Այդ ուղղություններից ամենախոշոր ու կարևորներից է Իսմայիլական ճյուղը, որը անցյալում կոչվում էր նաև «Բաթինիյա»: Իր հերթին Իսմայիլական ճյուղի մի թևն են կարմաթները, որոնք Ժ-ԺԱ դարերում ստեղծեցին ուժեղ և ազդեսիվ մի պետություն Իրաքի հուրավում և Արարիայի մի մասում: Ահա սրանց մի մասը կոչվում էր «Բակլիյա»: Վերջիններս բնակվում էին Սավադում (Հարավային Իրաք) և կապված էին Կարմաթների հետ: Սրանց ղեկավարներից էր Արու Հատիմը՝ Ժ դարի սկզբին: «Բակլիյա»ի հետևորդները դյուխ բարձրացրին Քուայում և Վասիթում: Նրանց ղեկավարները էին Մասուդ իբն Հուրայբը և Իսա իբն Մուսան: Սկզբնական որոշ հաջողությունից հետո սակայն, նրանք ճնշվեցին Մուկտադիր խալիֆայի զորավար Հարուն իբն Ղարիբի կողմից: (Bakliyya, M. G. S. Hodgson. EOI, CD-ROM, (I: 962b), Batiniyya, M. G. S. Hodgson. EOI, CD-ROM, (I: 1098b)):

70 Սմբատի որդիների (բանու Սինբաթ) – Խոսքը Բագրատունիների մասին է: Սմբատի որդիներ ասելով մատենագիրը նկատի ունի Սմբատ Ա-ին ու նրա հաջորդներին:

71 Խաչենի տեր Սենեքերիմ – Ժ-ԺԱ դարերում Խաչենը և հարևան գավառներն ընդգրկում հայկական մի իշխանություն, որը նաև կոչվում էր Փառիսոսի իշխանություն: Ժ դարի կեսին Սահակ Սևադայի որդի Սենեքերիմը (Հովհաննես-Սենեքերիմ) իրեն հռչակեց թագավոր: Հայոց Բագրատունյաց կենտրոնական թագավորության թուլացմամբ շահագրգռված Բյուզանդական կայսրությունը ճանաչեց այս թագավորությունը՝ Սենեքերիմին ուղարկելով արքայական թագ և ծիրանի: Փառիսոսի թագավորությունն իր գոյությունը պահպանեց մինչև ԺԱ դարի կեսերը: (Հայկ. սովետ. հանրագիտարան, հ. 12, էջ 311):

ՄՈՒԿԱԴԴԱՍԻ
(946/947 - 1000)

Շամս ալ-Դին Արու Արդալլահ ալ-Մուկադդասին ծնվել է Երուսաղեմում (դրանից էլ նրա Երուսաղեմացի՝ Մուկադդասի մականունը) 946/947-ին: Ճանապարհորդել է գրեթե բոլոր մահմեդական երկրներում: Իր «Ահսան ալ-Տակասիմ ֆի Մաարիֆատ ալ-Ակալիմ» (Լավագույն բաժանումները երկրամասերի (կլիմաների) ճանաչման համար) աշխարհագրական երկը շարադրել է 10-րդ դարի ութսունական թվականներին: Մահացել է մոտավորապես 1000 թվականին:

Նա, ինչպես դասական դպրոցի բոլոր աշխարհագրագետները, նկարագրել է միայն մահմեդական աշխարհը, որը նա երկու հստակ մասերի է բաժանել՝ արաբական երկրների և ոչ-արաբական (աջամ) երկրների: Երկրորդ խմբի մեջ է նաև Հայաստանը, որն «Ընդարձակ հովիտների երկրամաս» հասկացության մեջ միացվել է Առանին ու Ատրպատականին:

Թարգմանությունը կատարվել է Դե Գուեի մատենաշարի երկրորդ հրատարակությունից: Descriptio imperii Moslemici autore Al-Mokaddasi, Bibliotheca Geographorum Arabicorum, v. III, Lugduni Batavorum, 1967.

(Տե՛ս **Кречковский**, *т. IV, стр 210-218,* **A. Miquel**, *al-Mukaddasi, (VII:492b), EOI, CD-ROM)*

ՄՈՒԿԱԴԴԱՍԻ

ԼԱՎԱԳՈՒՅՆ ԲԱԺԱՆՈՒՄՆԵՐԸ ԵՐԿՐԱՄԱՍԵՐԻ ՃԱՆԱՉՄԱՆ ՀԱՄԱՐ (ԱՀՍԱՆ ԱԼ-ՏԱԿԱՍԻՄ ՖԻ ՄԱԱՐԻՖԱՏ ԱԼ-ԱԿԱԼԻՄ)

ԸՆԴԱՐՁԱԿ ՀՈՎԻՏՆԵՐԻ ԵՐԿՐԱՄԱՍԸ (ԻԿԼԻՄ ԱԼ-ՌԻՀԱԲ)

Նկատի ունենալով, որ երկրամասը (իկլիմ) կարևոր է, ունի շատ առավելություններ, նրանում առատ են մրգերը, խաղողի որթերը. նրա քաղաքները Իրաքի նման հաճելի են, ինչպես Մուղանը. Խլաթը, Տարրիղը, նրանում գները ցածր են, ծառերը խիտ, նրա միջով գետեր են հոսում, լեռների վրա մեղր կա. իսկ դաշտերում արհեստանոցներ, տափաստանները լի են ոչխարների հոտերով, իսկ մենք նրա բոլոր գավառների համար մի ընդհանուր անուն չգտնելով. այն կոչեցինք Ընդարձակ Հովիտների երկրամաս (Իկլիմ ալ-Ռիհաբ): Այս երկրամասը Իսլամի [թագավորության] համար մի գեղեցկություն է, [թեև] մահմեդականներն այնտեղ սլաշարման են ենթարկվում հոռոմների կողմից, երկրամաս, որը բրդե դործվածքներ է արտադրում և զարմանահրաշ գոտիներ, ուր որդերը կարմիր (կիրմիզ) ներկ են տալիս[1]:

Հնարավոր չէ տալ նրա նկարագրությունը: Մեկ ոչխարի գինը երկու դիրհեմ է, հացի երկու նկանակը մեկ դանկ է. իսկ պտուղները ոչ հաշվում են, ոչ կշռում: Միաժամանակ սա մի կարևոր սահմանային ամրություն է (սաղր) և աղնիվ երկիր: Նրանում են Արաքսի [եղերարնակ] մարդիկ (ասհար ալ-Ռաս), որոնք Մեծ Մասիս (Հարիս) և Փոքր Մասիս (Հուվայրաս) լեռների տակ են մնացել[2]: Նրանում կա Թաիֆի [լեռների] մի մասը և զրաստի հետ նմանություն ունի: Սա իսլամի պարծանքն է և զազիների (հավատի ռազմիկների) հանգստավայրը: Ունի օգտակար ապրանքներ, հին գավառներ, հորդառատ գետեր, արժեքավոր գյուղեր, հրաշալի առանձնահատկություններ ու հյութեղ մրգեր:

Նրա [մահմեդական] բնակիչները սուննային դիտակ են, ճարտասան և պատկառելի: Այնտեղ կան մանանա, տորոն, չուչան (զանրակ), աշուրա՞ (կասրույա) ձուկը, ծով և լճեր, Դարբանդը (ալ-Բաբ). մահմեդական մենաստաններ (ռիբաթ), կրոնական հավատ ու բարեգործություններ: Սակայն ամեն մեկն իր հավատալիքների (մազհաբ) մեջ

ջերմեռանդ է: Միաժամանակ նրանք ծանր են, նրանց լեղվի մեջ կա գորով և պարծենկոտություն ունեն: Այնտեղ հասնելու ճանապարհները դժվար են, և քրիստոնյաները նրանում մեծամանություն են կաղմում: Ահա այս է երկրամասի ձևն ու պատկերը:

Այս երկրամասը մենք բաժանել ենք երեք նահանգների: Առաջինը, որը լճից (Կասպից ծովից) է սկսում, Առանն է, հետո Հայաստանը և ապա Ատրպատականը:

Ինչ վերաբերում է Առանին, ապա դա երկրամասի մեկ երրորդն է և նման է կողոտ՝ լճի (Կասպից ծովի) ու Արաքս գետի միջև: Նահը ալ-Մալիքը (Սամուր) նրան ճեղքում է երկարությամբ: Նրա մայրաքաղաքն է Պարտավը: Նրա քաղաքներից է Տփղիսը, ալ-Կալաան (Կալաատ իբն Քանդաման), Շամխորը, Խունանը, Գանձակը (Ջանգա), Բարդիջը, Շամախին, Շիրուանը, Բաքուն, Շապորանը, Դարբանդը (Բաբ ալ-Աբուաբ), ալ-Աբխազը (ալ-Լայիջան), Կապաղակը (Կաբալա), Շաքեն (Շաքիի), Մանաղկերտը[3] և Տաբլան[4]:

Իսկ Հայաստանը մի մեծ նահանգ է, որը հիմնել է Նոյի որդի Հաբեթի որդի Թորգոմի որդի Արմինին (Արմինի Իբն Լանթա իբն Յաֆիս իբն Նուհ): Այստեղ արտադրվում են վարագույրներ, բրդե բարձրարժեք գորգեր (դալալի): Նա ունի բազում հատուկ արտադրանքներ: Նրա մայրաքաղաքն է Դվինը (Գաբիլ) և նրա քաղաքներն են Բաղեշը, Խլաթը, Արճեշը, Բերկրին, Խոյը, Սալմաստը, Ուրմիան, Դալսաոականը, Մարաղան, Ահրուն, Մարանդը, Սինջանը, Կարնո քաղաքը, Կանդարիյան, Կալաատ Յունիսը և Նուրինը:

Ատրպատականը մի նահանգ է, որի տարածությունը սահմանագծել է Ատրպետը (Ադարբադ) որդի Բյուրասպի (Բայվարասֆ) որդի Ասուաղի, որդի Սեմի որդի Նոյի: Նրա մայրաքաղաքը Արդաբիլն է, որն ամբողջ երկրամասի կենտրոնն է: Նրանում կա մի լեռ, որի երկարությունը հարյուր քառասուն փարսախ է և ամբողջովին ծածկված է գյուղերով ու մշակված դաշտերով: Ասվում է, որ այնտեղ կան յոթանասուն լեզուներ: Այս լեռից է գալիս Արդաբիլի բարիքների առատությունը: Նրանց տները մեծ մասամբ գետնի տակ են: Նրանց քաղաքներն են Ռասբան, Տաբրիզը, Ջարրավանը, Խունաջը, Մայանիջը, Սաբատը, Բարուան, Վարդանակերտը (Վարսան), Մուղանը, Միմադը և Բարգանդը:

Եթե որևէ մեկը ենթադրի, որ Բաղեշը (Բաղլիս) Ակուր (Ջազիրա) նահանգում է, ապացույց բերելով այն, թե Համդանիների տոհմի (Բանու Համդան) տիրույթներից էր եղել, ես կպատասխանեմ, որ նկատի ունենալով, թե երկու նահանգների (վիլայատ) ժողովուրդն էլ այդ բանը ենթադրել է, ապա մենք այս երկրամասում դրեցինք, քանզի մենք նրան մի համանման անուն ենք գտել, որը Տաֆլիսն (Տփղիս) է: Ինչ վերաբերում է որևէ մեկի տիրույթը լինելուն, ապա դա չի կա-

բելի ապացույց համարել: Զկ որ Սայֆ ալ-Դաուլայինն էին նաև Կին-նասրինն ու Ռակկան և ոչ ոք չի ասել, թե Ռակկան Ասորիքի մեջ է գտնվում:

Պարտավը մի մեծ մայրաքաղաք է, քառակուսի ձևով, դաշտի մեջ: Ունի ընդարձակ բերդ (միջնաբերդ). նրա շուկաները ամբողջովին ստվերի տակ են: Շուկայի ետևում է մայր մզկիթը: Սա (Պարտավը) այս երկրամասի Բաղդադն է: Տները գեղեցիկ են, կառուցված աղյուսով ու գաջով (ջասս): Նա հաճելի է և սիրուն: Մրգերն առատ են: Մզկիթի որոշ սյուներ աղյուսից են և որոշ սյուներ՝ փայտից: Ունի մի գետ, որը միջով է անցնում, իսկ Կուր գետը երկու փարսախ հեռավորության վրա է: Գետակները նրան մոտիկ են և օգտակար նրա համար, սակայն նրանց ափերն ավեր վիճակում են, բնակիչներից դատարկված և նրա բերդն ավերված է:

Տփղիսն ամրացված քաղաք է, լեռների մոտ: Նրա միջով անցնում է Կուր գետը: Նա կառուցված է երկու ափերի վրա, որոնք կամուրջով միանում են: Նրա պատերը (պարիսպները) քարաշեն են, փայտով ծածկված:

Կալաան մի քաղաք է առանց բերդի (միջնաբերդի) կառուցված դաշտում, Լաքզան լեռան մոտ:

Շամախին մի լեռան ստորոտին է: Կառուցված է քարով ու գաջով, ունի հոսող ջրեր, պարտեզներ ու զբոսավայրեր:

Շիրուանը (Շարուան) մեծ է, կառուցված դաշտում, քարաշեն և մզկիթը շուկաների մեջ է: Նրա միջով մի գետ է անցնում:

Մուղանը այս երկրամասի սահմանի ծայրին է: Եղել է մարդաշատ, սակայն նրա բնակիչները պակասել են: Նա մեծ ճանապարհի վրա է:

Բաքուն (Բաքուհ) լճի (Կասպից ծովի) վրա է և այս երկրամասի նավահանգիստներից մեկը:

Շապորանը (Շարաբան) բերդ չունի: Քրիստոնյաներն այնտեղ մեծամասնություն են: Սա ևս երկրամասի սահմանի ծայրին է:

Կապաղակը (Կաբալա) ամրացված քաղաք է, գետը քաղաքից դուրս է, իսկ մզկիթը հեռու է, մի բլրի վրա:

Շաքեն (Շաքքի) դաշտում է կառուցված: Քրիստոնյաները այնտեղ մեծամասնություն են: Մայր մզկիթը մահմեդականների շուկայում է:

Վարդանակերտը (Վարսան) դաշտում է, նրա շուկան հաճախ են այցելում: Նրա ետևում կա մի գետակ ու մայր մզկիթ, որոնք իրարից հեռու են:

Բայլականը փոքրիկ քաղաք է, նրա բնակիչները հրաչալի մարդիկ են: Այստեղ կա մի նշանավոր օշարակ (նաթիֆ):

Մանազկերտը (Մալազգիրդ) մի ամրացված քաղաք է: Ունի մի քանի աղոթքի բեմեր (մինբար) և բազմաթիվ պարտեզներ: Մայր մզկիթը շուկայի եզրին է:

Տարյան (Տայյա, Թելավ) մի [քաղաք] է, ուր մահմեդականները հինգ հարյուր ընտանիք (տուն) ունեն, սակայն բնակչության մեծամասնությունը քրիստոնյաներ են: Սա հաճելի [քաղաք] է:

Արխաղը (Աբխան, Լայիջան) հաճելի [դավառ] է: Այդպիսին են նաև այս գավառի քաղաքները:

Յունիս գյուղը (կարիատ Յունիս) Դերանիկի (Դայրանի, Դիրանի) քաղաքն (բալաղ) է, ուր կան մահմեդականներ:

Դարբանդը (Բաբ ալ-Աբուաբ) Խաղարաց (Կասպից) ծովի վրա է, ամրացված պարսպով, որը խազարների կողմն է: Ունի երեք դռներ (դարպասներ)՝ Մեծ դուռը, Փոքր դուռը և մի ուրիշ դուռ ծովի կողմը, որը կողպած է և չի բացվում: Կան մի քանի դռներ ծովի և իսլամի երկրների կողմը: Պարիսպն սկիզբ է առել (ձգվել) լեռնից մինչև լճի (ծովի) մեջտեղը և վրան եղել են աշտարակներ: Նրանում կան մզկիթներ և պահապան ղորք (հուռաս): Մայր մզկիթը շուկաների մեջտեղում է, ուր կա ջրի աղբյուր: Շենքերը քարից կառուցված, տները գեղեցիկ և հոսող ջրեր ունեն:

Դվինը կարևոր քաղաք է, ունի անառիկ բերդ (միջնաբերդ): Նրանում շատ են բարիքները, անունը հռչակված է, բուրդը նշանավոր է, գետը հորդառատ: Սակայն այժմ նրա պարտեզները չորացել են: Ունի հինավուրց արվարձան և ամրակուռ բերդ: Նրա շուկաները խաչաձև են ու նրա գյուղական մերձակա հողերը (սավադ) հրաշալի: Մայր մզկիթը բարձր բլրի վրա է և նրա կողքին է եկեղեցին՝ Նրան (քաղաքը) պահպանում են քրդերը: Ունի միջնաբերդ: Նրանց շենքերը կավից ու քարից են: Բազմաթիվ դռներ ունի, որոնցից են Քայդարի (Քինդար) դուռը, Տփղիսի դուռը և Անիի դուռը: Սակայն նրա [բնակչության] մեծամասնությունը կազմում են քրիստոնյաները և նրանց ազնվականները: Բայց նրա բնակչությունը պակասել է և նրա բերդն ավերվել:

Բաղեշը մի խորունկ հովտի մեջ է, ուր երկու գետ է հոսում, որոնք քաղաքում իրար են խառնվում: Ունի երկու կողմեր (թաղամասեր): Նրանում կա քարաշեն միջնաբերդ երկու ցուլերի նմանողությամբ:

Խլաթը մի քաղաք է դաշտում կառուցված և ունի գեղեցիկ պարտեզներ: Նրա շուրջը կավե պարիսպ կա: Մզկիթը շուկաների մեջ է: Նրանում մի գետ կա:

Սալմաստը հաճելի [քաղաք] է: Ունի կավից ու քարից կառուցված բերդ և նրանում կա մի հորդառատ գետ: Նրա մայր մզկիթը շուկայի կողմի վրա է: Նա շրջապատված է քրդերով:

Ուրմիան գեղեցիկ [քաղաք] է բարեկարգ միջնաբերդով: Նրա մայր մզկիթը գտնվում է կերպասավաճառների (բաղդագ) շուկայում: Ունի բերդ ու մի գետ:

Մարաղան հրաշալի է, ունի բերդ (հիսն) ու միջնաբերդ (կալաա) և

արվարձան: Նրա բերդերը կավից են:

Մարանդը ամրակուռ քաղաք է շրջապատված պարիսպներով: Ունի չեն արվարձան, իսկ մայր մզկիթը շուկայի մեջ է:

Կանդարիյան մի քաղաք է հիմնադրված քրդերի կողմից և նրանում կա վայելչագեղ մայր մզկիթ:

Նուրինը ամրակուռ քաղաք է, ունի միջնաբերդ և մայր մզկիթի ղռանը կա ջրի աղբյուր, ինչպես նաև բազմաթիվ պարտեզներ և հաճելի է:

Կալաատ Յունիսը (Յունիսի ամրոցը) Դերանիկի (Դիրանի) քաղաքն է և նրանում կան մահմեդականներ:

Արդաբիլը Ատրպատականի մայրաքաղաքն է և երկրամասի գլխավոր քաղաքը: Նրանում կա անառիկ բերդ: Նա Դվինից փոքր է, նրա շուկաները խաչաձև են և չորս փողոցների (դարբ) ուղղությամբ են ձգվում, իսկ մայր մզկիթն այս խաչմերուկում է. մի բարձունքի վրա, բերդի ետևում կա մի բազմամարդ արվարձան: Նրա շենքերի մեծամասնությունը կավից է, բազմաթիվ լուսամուտներով: Ունի առատ պտուղներ և շատ փողոցի աղբ: Կան հոսող ջրեր ու մշտական կայազոր (ասքար), բաղում բարիքներ և հրաշալի բաղնիքներ: Սակայն բնակիչները ժլատ են, ծանրաշարժ, նրանց մոտ քիչ են գիտուն մարդիկ: Սա մի հակակրելի քաղաք է, գարշահոտ, աշխարհի զուգարաններից (քանաֆ) մեկը: Բնակիչները ննեգ են, անտարբեր, անհնատես և անձնական կարիք ունեցողներին կարևորություն չեն տալիս: Նրանց մոտ չկա ոչ մի հիշատակելի իրավագետ (ֆակիհ), ոչ աչքի ընկնող պետ, ոչ զարգացած մարդ, ոչ էլ հմուտ բժիշկ:

Տաբրիզը, ինչ հաճելի քաղաք է Տաբրիզը: Դա մաքուր ոսկի է, հազվագյուտ քիմիա, ընտիր քաղաք, կարելի է գերազանցել Խաղաղության քաղաքից (Բաղդաղ), որով իսլամի ժողովուրդը հպարտանում է: Նրա միջով գետեր են անցնում և նրա շրջակա հողերի վրա (սավադ) ծառերը խիստ շատ են, կարիք չկա հարցնելու նրա էժան գների, մրգերի առատության մասին: Մայր մզկիթը քաղաքի կենտրոնում է, իսկ նրա (քաղաքի) հմայքը անսահման է:

Մուզանը մի քաղաք է շրջապատված երկու գետերով և չուրջը զեղնցիկ այգիներով, կարծես ամեն կողմ պարտեզներ են: Տաբրիզի հետ երկու ծաղկանոցներ են և ընդարձակ հովիտների երկրամասի (Ռիհաբ) երկու հպարտություններն են: Նա գտնվում է Արդաբիլի ու Ջիլանի (Դեղան) միջև: Նրանից մինչև Պարտավ ութ (օթևան) է: Սա հաճելի քաղաք է բազմաթիվ դաշտավայրերով: Այնտեղ երկու գետ է հոսում: Նրա երևելիները մարգարտի ու բուստի (մարջան) նման են, առատաձեռն ու ազնիվ:

Բարգանդը փոքր քաղաք է: Սա հայերի շուկան է և նահանգի առևտրական կենտրոնը, հրաշալի է և օգտաշատ:

Սիանան փոքր քաղաք է դաշտավայրում, առատ բարիքներով:

Զանջանը այս երկրամասի ծայրին է. մի գետ նրան բաժանում է մասերի: Այնտեղից անցնում է մի մեծ հանապարհ:

Այս երկրամասի բոլոր քաղաքները հաճելի են, լի բարիքներով, էժան արտադրանքի աղբյուր (հանք) են, մրգերով, մսով ու հաճելի բարիքներով:

ԵՐԿՐԱՄԱՍԻ ԱՌԱՆՁՆԱՀԱՏԿՈՒԹՅՈՒՆՆԵՐԻ ՀԱՆՐԱԳՈՒՄԱՐԸ

Սա ցուրտ երկրամաս է, առատ ձյունով ու անձրևներով: Բնակիչները որոշ ծանր նկարագիր ունեն, սառն են և դանդաղաշարժ, ունեն երկար մորուքներ: Նրանց լեզուն գեղեցիկ չէ: Հայաստանում խոսում են հայերեն, Առանում՝ առաներեն (առանիյա), իսկ նրանց խոսած պարսկերենը (ֆարսիյա) հասկանալի է ու մոտիկ Խորասանի [բարբառին], իր ձայներով (տառերով):

Նրանք [մահմեդականների] իրավագիտական (մաղհաբ) հարցերում ուղղահավատ են, սակայն հադիսի մասնագետները հանրալիներ[5] են: Դվինում ղերիշխող է Աբու Հանիֆայի մազհաբը[6] (կրոնաիրավագիտական դպրոցը), որի հետևորդները գտնվում են որոշ քաղաքներում, սակայն մեծամասնություն չեն:

Մի օր ներկա էի Աբու Ամր ալ-Խուայիի հավաքույթին (մաջլիս) և նա լսում էր [մահմեդական] ավանդություններ (հագիս): Ասաց՝ հարցեր տվեք: Ինձ հետ մի ընկեր կար և մենք հարց տվեցինք «Հրապարակային պարգև» [գլխից]. սկզբում այն քննարկեցինք, ապա մենք տկարացանք [վեճի մեջ] և ահա մի երիտասարդ, որ այնտեղ էր, սկսեց հիանալի դատողություններ անել և երբ խոսքը վերջացրեց ես ասացի նրան՝ Աստված իմ, ինչ արտակարգ դատողություններ ես անում, և ավելացրի, որ հաճախ գալու եմ նրա մոտ ուսանելու: Ասաց՝ ես ձեր բարեկամներին հավասար չեմ: Ես ասացի՝ այդ ինչպե՞ս, չէ՞ որ իմ բարեկամները ավելին չեն ասում ինչ որ դուք եք ասել, բայց այս հարցը դժվարին է: Ասաց՝ այն ինչ ասացի, լսել եմ Խորասանի վերատեսուչ (նաղզար) Հաքիմ Աբու Նասր իբն Սալհից, որի հետ հաճախ եմ զրուցել այսպիսի հարցերի շուրջ:

Իսկ ինչ վերաբերում է աստվածաբանությանը, ապա այդ մասին չեն խոսում և չիներ[7] չեն:

Դվինում կար մի մենաստան (խանակահ), ուր սուֆիզմի[8] մասին հարուստ տեղեկություններ ունեին, սակայն աղքատ կյանք էին վարում: Մի օր ներկա եղա Աբու [...] ալ-Արդաբիլիի հավաքույթին և նրա մոտ մեծ բազմություն էր կուտակվել, կանգնած և նստած ու տարբեր նյութերի շուրջ հարցեր էին տալիս: Ասացի՝ ի՞նչ կասես, Ալլահը քեզ ողորմի, այն մարդու մասին, որն ուներ սիրտ շատ մտերիմ, սակայն

կորցրեց այն, ու՞ր կարող է այն փնտրել:

Ասաց՝ թող նորից վերադառնա նույն միջոցին (եղանակին), որի օգնությամբ նախկինում այն ձեռք էր բերել և նրանով թող գորանա:

Ասացի՝ նա արդեն կորցրել է այդ միջոցից օգտվելու կարողությունը:

Նա պատասխանեց՝ թող նա այդ միջոցի տիրոջը խնդրի, որ այն նորից իրեն տրամադրի:

Ասացի՝ նա արդեն չի արժանանում այդ միջոցի տիրոջ նվազագույն ուշադրությանը, որպեսզի նրանից խնդրի:

Ասաց՝ թող դուռը ծեծի, մինչև որ բացվի և թող գիշերային խավարի մեջ աղաղակի, մինչև որ նա ողորմի:

Գետերը, որոնք հիշված են այս երկրամասում, երեքն են՝ Արաքս գետը, Մալիք գետը[9] և Կուրը: Վերջինս նրանցից ամենաթեթևն է. բխում է լեռան կողմից Գանձակի ու Շամխորի սահմաններում մինչև Տփղիսի՝ մոտերքը, ապա ընկնում է անհավատների երկիրը: Ապա քաղցրությամբ ու թեթևությամբ նրան հաջորդում է Արաքս գետը, որը ձգվում է Առանի սահմանների երկայնքով, բխելով Հայաստանից ու վերջապես հասնում է Վարդանակերտ, ապա ուղղվում Մուղանի ետևի կողմը և թափվում [Կասպից] ծովը: Իսկ Մալիք (թագավոր) գետը բխում է Հոռոմների երկրից, որի ետևում կա Առան նահանգը և թափվում է ծովը:

Այս երկրամասի հետ կապված է միայն Խազարաց (Կասպից) ծովը: Կան երկու լճեր, մեկն Ուրմիայի մոտ, երկարությունը մոտավորապես չորս օր է անասունի քայլվածքով, սակայն կարելի է [լիճն] անցնել առագաստանավով մեկ օր ու գիշերում: Հայաստանում կա մի ուրիշը, որ կոչվում է Արճեշի (Վանա) լիճ:

Ապրանքներ, որոնք այստեղ արտադրվում են: Պարտավից արտահանվում է մեծ քանակությամբ մետաքս: Դարբանդից վուշ (քթան) զգեստներ, ստրուկներ, քրքում (զաաֆարան) և ընտիր ջորիներ: Դվինից արտահանում են բրդե զգեստներ, գորգեր, երեսի բարձեր, թամբի կարպետներ (անմաթ), գոտիներ: Պարտավից՝ վարագույրներ: Պարտավում կիրակի օրը լինում է մի շուկա, որը կոչվում է քուրքիյ (կիրակի), ուր ամբողջ նահանգի ու այլ շրջանների ժողովուրդն է հավաքվում, այնքան, որ [այս շուկայի անունով] մարդիկ ասում են՝ ալ-սաբտ (շաբաթ), քուրքիյ*, ալ-իսնայն (երկուշաբթի): Այստեղ վաճառվում է մետաքս և գործվածքներն:

Նրանց գոտիների, թավշապատ գործվածքների, որդան կարմիր ներկի (կիրմիզ), թամբի կարպետների, ներկերի, դուկալ (ոուկալ) կոչված պտղի, կասբուլա ձկան, տառեխ (թիռիխ) կոչված ձկան նմանը

* Հեղինակը չիմանալով հայերեն չի կռահում, որ դա կիրակի օր է նշանակում հայերենով: (Ա. Տ.-Ղ.):

չկա: Ունեն թուզ և չագանակ, որոնք շատ ընտիր են:

Այս երկրի հրաշալիքները: Դրանցից է Դարրանդը, որը մի բերդ է Տյուրոսի (Սուր) և Ակրայի (Աքքա) բերդերի նման, որոնց հիշել ենք: Սա չղթայով փակված է, կառուցված ժայռից ու նրա չաղախը կապարն է: Տփղիսում կան բաղնիքներ, որոնք տաքացվում են առանց վառելիքի Տիրերիայի մասին խոսելիս (նմա՞ն): Մասիս լեռն իսլամի երկրի բոլոր լեռներից բարձր է և ոչ ոք կարող է վերև բարձրանալ: Ասվում է, որ Փոքր Մասիսի հետ միասին Թաիֆի լեռներից է: Ասվում է, որ Արաքս գետի վրա եղել են հազար քաղաքներ, որոնք այժմ այս երկու լեռների տակ են:

Արդաբիլի մայր մզկիթում կա մի հսկա քար, որին եթե մուրճով հարվածեն, ոչ մի հետք չի մնա: Սա երկնքից է ընկել քաղաքից որոշ հեռավորության վրա, ապա տարվել է մայր մզկիթ: Լսել եմ ներքինի Զարիֆից, թե երբ մենք Արդաբիլի մոտ քայլում էինք, տեսանք որ երկնքից մի բան է իջնում, մի հսկա վահանի նման, որն ընկավ երկիր և մենք նկատեցինք, որ քար է: Հավանաբար սա է այն քարը: Այս քարը ներկարարների (սարբաղ) [գործածած] փայլեցնողի նման է, որը երկու ծայրում բարակում է:

Մուզանից երկու օթևան այն կողմ կա մի հսկա ամրոց, որը կոչվում է ալ-Հասրա, որի վերևում կան տներ, պալատներ, ուր մեծ քանակությամբ կան ոսկի, թռչուններ և վայրի գազանների պատկերներ: Մի քանի թագավորներ հնարքներ են մտածել այդ բաները ձեռք բերելու, սակայն չեն կարողացել բարձրանալ:

Դվինից երեք փարսախ հեռավորության վրա կա մի սպիտակ վանք, կառուցված կոփված (քանդակված) քարով և նման է երկար գլխանոցի (կալանսուա): Նրա ներսում կա Մարիամ [Աստվածածնի] պատկերը: [Շենքը] նստած է ութ սյուների (մույթերի) վրա, որոնց միջև գտնվում են դռներ: Որ դռնից էլ մտնես, կտեսնես Մարիամի պատկերը:

Նրա մոտ կա մի սև ժայռ, որից յուղ է ծորում, որով բուժվում են: Նրա (ժայռի) մոտ լինում է որդան կարմիր (կիրմիզ): Սա մի որդ է, որը երկրի վրա երևում է, և կանայք գնալով նրա մոտ, քաղում են պղնձե [ասեղով], որն իրենց հետ է լինում, ապա դնում են փռի մեջ:

Արդաբիլի հողագործական չրջաններում (ռուստակ) հերկում են ութ եզներով և չորս առջևից ընթացող [ձիերով], ամեն երկու եզան առջևից ընթանում է մեկը: Ես հարցրեցի, թե արդյոք հողի կարծրության պատճառո՞վ է դա: Նրանք պատասխանեցին՝ չէ, այլ սառույցների պատճառով է:

Արդաբիլի մաններ հազար երկու հարյուր [դիրհեմ] է, Խոյի ռաթլը երեք հարյուր [դիրհեմ] է, իսկ նրանց մանները՝ վեց հարյուր [դիրհեմ]: Այսպես է նաև Ուրմիայում: Ապա գալիս են մյուս բազդադյան ռաթլ-

ները: Մարաղայի կաֆիզը և մուդդը հավասար են տասը մաննի. իսկ քայլաջան հավասար է մեկ վեցերորդ կաֆիզի:

Տաբրիզում պետական պաշտոնյաները (ասհաբ ալ-սուլթան) սովորույթ ունեն կնքելու ոսկե կնիքով:

Ուրմիո ծովում (լճում) կան բնակելի լեռներ: Այնտեղ երեխաների ոտքերը կապում են չղթաներով ու պարաններով. որպեսզի լճի մեջ չգլորվեն:

Ուրմիայում կա մի զառիվեր, Մոսուլի ճանապարհին. ուր մարդիկ իրար ուսին են նստում, կենդանի հեծնելու պես. վերելքը դժվար լինելու պատճառով:

Ճանապարհների երկարությունները: Ուր էլ գնաս. Պարտավից Յունան կամ Բարդիջ (Բարզանջ) կամ Գանձակ և կամ Կաղանկատույս, ամեն մի քաղաքից մյուսը մեկ օթևան է:

Կարող ես գնալ Յունանից Բայլական՝ մեկ օթևան, ապա մինչև Վարդանակերտ՝ մեկ օթևան, ապա Տալլսաբ (Բալլսաբ)՝ մեկ օթևան, հետո Բարզանդ՝ մեկ օթևան, ապա Արդաբիլ՝ երկու օթևան:

Կարելի է գնալ Բարդիջից Շամախի՝ երկու օթևան, ապա Շիրուան (Շարուան)՝ երեք օթևան, ապա Արխազ (Լայիջան)՝ երկու օթևան, հետո Ջիսր Սամուր (Սամուրի կամուրջ)՝ երկու օթևան, ապա Դարբանդ (Բաբ ալ-Աբուաբ)՝ երեք օթևան:

Կարելի է գնալ Գանձակից Շամխոր մեկ օթևան, հետո Խունան երեք օթևան, ապա Կալաատ իբն Քանդաման մեկ օթևան, ապա Տփղիս երկու օթևան:

Կարելի է գնալ Կաղանկատույսից Հաթերս՝ երկու օթևան, ապա Ջավդիս՝ երկու օթևան, ապա Գեղարքունի՝ երկու օթևան, հետո կընկնես Հայոց երկիրը մինչև Դվին: Դվինից Նախճավան՝ չորս օթևան, ապա Խոյ՝ երեք օր, հետո Սալմաստ՝ երկու օթևան, ապա Ուրմիա՝ մեկ օթևան, ապա Խառական՝ երկու օթևան, հետո Մարաղա՝ նույնքան, ապա Արդաբիլ՝ քառասուն փարսախ:

Կարելի է Մարաղայից գնալ Կանդարիյա՝ երկու օթևան, ապա Կարյա՝ երեք օթևան, հետո Կալաատ ալ-Հասան իբն Ալի՝ մեկ օթևան, ապա Շահրազուր՝ երեսուն փարսախ:

Կարելի է Մարաղայից գնալ Նուրին՝ մեկ օթևան, ապա Մարանդ [...]

Կարելի է Խոյից գնալ Կալաատ Յունիս՝ վեց օթևան, ապա Ասաբիյատ գյուղը՝ մեկ օթևան, ապա [...], հետո Տփղիս՝ մեկ օթևան, ապա Տարլա, ապա Շաքի, ապա Լաքզան՝ երկու օթևան, ապա Դարբանդ՝ երեք օթևան:

Կարելի է Մարաղայից գնալ Խառական՝ երկու օթևան, ապա Տարրիզ՝ մեկ օթևան, հետո Մարանդ՝ մեկ օթևան:

Կարելի է Արդաբիլից գնալ Նիր՝ մեկ օթևան, ապա Սարատ՝ մեկ

օթևան, հետո Քուլսարա՝ մեկ օթևան, ապա Մարաղա՝ նույնքան:

Կարելի է Մարաղայից գնալ Խարահ Ռուդ՝ մեկ օթևան, ապա Մուսա Արադ՝ մեկ օթևան, հետո Բարզա՝ երկու փոստի կայան (բարիդ), ապա Տփղիս՝ մեկ փոստի կայան, հետո Ջաբրավան՝ մեկ օթևան, ապա Նարիդ՝ երկու փոստի կայան, ապա Ուրմիա՝ մեկ օթևան:

Կարելի է Մարանդից գնալ Նախճավան՝ երկու երկար օթևան, ապա Դվին՝ երկու երկար օթևան:

Կարելի է Մարաղայից գնալ Աբուրխաստ՝ մեկ օթևան, ապա Բարդա՝ մեկ օթևան, ապա Բայլական՝ մեկ օթևան, ապա Սիսար՝ մեկ օթևան, հետո Տալլ Վան (Վանի բլուր)՝ մեկ օթևան, ապա Խաբարջան՝ մեկ օթևան, ապա Դինավար՝ մեկ օթևան:

Կարելի է Արդաբիլից գնալ Մայանիջ՝ երկու օթևան, ապա Սաբիդ Ռուդի կամուրջը՝ մեկ օթևան, հետո կամուրջից Սարատ՝ մեկ օթևան, ապա Նուա՝ մեկ օթևան, ապա Զինջան՝ մեկ օթևան:

Կարելի է Մայանիջից գնալ Խունաջ՝ մեկ օթևան, ապա Քուլսարա՝ մեկ օթևան, հետո Մարազա՝ մեկ օթևան և Մարազայից Խառական կամ Ուրմիա՝ երկու օթևան ամեն մեկի համար, ապա Սալմաստ՝ նույնքան, հետո Խոյ՝ մեկ օթևան, ապա Բերկրի՝ հինգ օթևան, ապա Արճեշ՝ երկու օթևան, ապա Խլաթ կամ Բաղեշ՝ երեքական օթևան, Բաղեշից Ամիդ, կամ Նփրկերտ՝ չորսական օթևան:

Մարաղայից Դինավար վաթսուն փարսախ է, Արդարիլից Տաբրիզ [...], ապա մինչև Բառկավա [...], ապա մինչև Մանազկերտ երեք օր է, ապա Արզն՝ վեց օր, ապա մինչև Ամիդ՝ չորս օր:

ԼԱՎԱԳՈՒՅՆ ԲԱԺԱՆՈՒՄՆԵՐԸ ԵՐԿՐԱՄԱՍԵՐԻ ՃԱՆԱՉՄԱՆ ՀԱՄԱՐ (ԱՀՍԱՆ ԱԼ-ՏԱԿԱՍԻՄ ՖԻ ՄԱԱՐԻՖԱՏ ԱԼ-ԱԿԱԼԻՄ)

ԾԱՆՈԹԱԳՐՈՒԹՅՈՒՆՆԵՐ

[1] ... ուր որդերը կարմիր (կիրմիզ) ներկ են տալիս – Նկատի ունի որդան կարմիր ներկը:

[2] .... որոնք Մեծ Մասիս և Փոքր Մասիս լեռների տակ են մնացել – Տե՛ս Իբն Հաուկալ, ծնթգր. 67:

[3] Մանազկերտ – Տե՛ս Իսթախրի, ծնթգր. 14:

[4] Այստեղ մի փոքր տարօրինակ է թվում այն քաղաքների գանկը, որոնք Իսթախրին համարում է Առանի (Աղվանք) մեջ: Բանն այն է, որ այստեղ բացի Բուն Աղվանքի, մերձկասպյան շրջանների, ինչպես նաև Արցախ-Ուտիքի քաղաքներից, կան նաև այնպիսիք, որոնք Աղվանք հասկացության մեջ երբևէ չեն մտել, ինչպես օրինակ Տփղիսը, Մանազկերտը, մինչև անգամ հեռավոր Արիադիան: (Վ. Տ.-Ղ.):

[5] Հանբալիներ են – Մահմեդական կրոնա-իրավագիտական չորս գպրոցներից (մազհաբ) մեկը: Ահմադ իբն Հանբալ (մահ. 855-ին) կրոնագիտության, իրավունքի և բարոյագիտության գպրոցի հետևորդները: Համարվում է բավականաչափ դոգմատիկ և անդիջում ուղղություն: Թշնամաբար էին տրամադրված այլ ուղղությունների, օրինակ սուֆիզմի նկատմամբ: (Hanabila, H. Laoust, EOI, CD-ROM, (III: 158a)):

[6] Դվինում գերակշռում է Աբու Հանիֆայի մազհաբը – Տե՛ս Աբու Յուսուֆ, ծնթգր. 14:

[7] Շիիներ – Տե՛ս Յակուբի(պ.), ծնթգր. 31:

[8] Սուֆիզմ – Սուֆիզմ, կամ Թասավվուֆ հասկացությունը Իսլամի ներսում գոյություն ունեցած միստիցիզմի անվանումն է: (Tasawwuf, J. O. Hunwick, EOI, CD-ROM, (X: 313a)):

[9] Մալիք գետը – կամ Նահր ալ-Մալիք (Ամուր) - Գետ Կովկասյան լեռներից հյուսիս, որը թափվում է Կասպից ծովը:

ՀԱՄԱՌՈՏԱԳՐՈՒԹՅՈՒՆՆԵՐ

Ադոնց, Պատմ. ուսումնասիրություններ - Ն. Ադոնց, Պատմական ուսումնասիրություններ, Փարիզ, 1946:

Ասողիկ – Ստեփանոսի Տարօնեցւոյ Ասողկան Պատմութիւն Տիեզերական, Ս. Պետերբուրգ, 1885:

Երեմյան, Աշխարհացույց – Ս. Տ. Երեմյան, Հայաստանը ըստ աշխարհացույցի, Երևան, 1963:

Թեոփանես Խոստովանող - Թեոփանես Խոստովանող, Բյուզանդական աղբյուրներ, Դ, թարգմ. Հ. Բարթիկյանի, Երևան, 1983:

Թովմա - Թովմայի վարդապետի Արծրունւոյ Պատմութիւն Տանն Արծրունեաց, Ս. Պետերբուրգ, 1887:

Իբն ալ-Ասիր - Իբն ալ-Ասիր, Արաբական աղբյուրներ, Բ, թարգմ. Ա. Տեր-Ղևոնդյանի, Երևան, 1981:

Կոստանդին Օիրանածին - Կոստանդին Ծիրանածին, Բյուզանդական աղբյուրներ, Բ, թարգմ. Հ. Բարթիկյանի, Երևան, 1970:

ՀՀՇՏԲ - Թ. Հակոբյան, Ստ. Մելիք-Բախշյան, Հ. Բարսեղյան - Հայաստանի և հարակից շրջանների տեղանունների բառարան, հինգ հատորով, հ. 1, Երևան 1986, հ. 2, 1988, հ. 3, 1991, հ. 4, 1998, հ. 5, 2001:

Հայկ. սովետ. հանրագիտարան – Հայկական սովետական հանրագիտարան, 1-12 և «Սովետական Հայաստան» հատորներ, Երևան, 1974-1987:

Ղևոնդ - Պատմութիւն Ղևոնդեայ մեծի վարդապետի Հայոց, Ս. Պետերբուրգ, 1887:

Մովսես Կաղանկատվացի – Մովսեսի Կաղանկատուացւոյ Պատմութիւն Աղուանից աշխարհի, Մոսկվա, 1860:

Նալբանդյան, Արաբական աղբյուրներ - Հ. Նալբանդյան, Արաբական աղբյուրները Հայաստանի և հարևան երկրների մասին, Երևան, 1965:

Տեր-Ղևոնդյան, Արաբ. սահմ. ամր. գոտին - Արամ Տեր-Ղևոնդյան, Արաբական սահմանային ամրությունների գոտին (Սուղուր), Պատմաբանասիրական հանդես, 1981, 2, էջ 134-149: Տե՛ս նաև Արամ Տեր-Ղևոնդյան, Հոդվածների ժողովածու, Երևան, 2003, էջ 471-486:

Տեր-Ղևոնդյան, Արմ. ոստիկանների ժամանակագրությունը - Արամ Տեր-Ղևոնդյան - Արմինիայի ոստիկանների ժամանակագրությունը, Պատմաբանասիրական հանդես, 1977, 1, էջ 117-128: Տե՛ս նաև Արամ Տեր-Ղևոնդյան, Հոդվածների ժողովածու, Երևան, 2003, էջ 385-396:

Ուլուբաբյան, Խաչենի իշխանությունը - Բ. Ուլուբաբյան, Խաչենի իշխանությունը X-XVI դդ., Երևան, 1975:

Артамонов, История хазар — М. И. Артамонов, История хазар, Ленинград, 1962.

Большаков, Ист. халифата - О. Г. Большаков История халифата, Москва, т. 1, 1989, т. 2, 1993 (2002), т. 3, 1998.

Ислам, энц. словарь - Ислам, энциклопедический словарь, Москва, 1991.

История Ирана — Н. В. Пигулевская, А. Ю. Якубовский, И. П. Петрушевский, Л. В. Строева, А. М. Беленицкий, История Ирана с древнейших времен до XVIII века, Ленинград, 1958.

Крачковский, т. IV — И. Ю. Крачковский, Избранные сочинения, т. IV, Москва-Ленинград, 1957.

Новосельцев, Хазарское государство — А. П. Новосельцев, Хазарское государство и его роль в истории Восточной Европы и Кавказа, Москва, 1990.

Тер-Гевондян, Армения — А. Н. Тер-Гевондян, Армения и Арабский Халифат, Ереван, 1977.

Хинц, Меры и веса — В. Хинц, Мусульманские меры и веса, с переводом в метрическую систему, перевод с немецкого Ю. Э. Брегеля, Москва, 1970.

Beladsori – Liber expugnationis regionum auctore al-Beladsori, ed. M. J. de Goeje, Lugduni Batavorum, 1866.

Denys de Tell Mahre – Chronique de Denys de Tell Mahre, tr. J. B. Chabot, Paris, 1895.

EOI, CD-ROM – Encyclopaedia of Islam, CD-ROM edition, Leiden, Brill.

Hitti, History of the Arabs - Ph. Hitti, History of the Arabs, from the earliest times to the present, sixth edition, London, 1958.

Ibn Taghribirdi - Ibn Taghribirdi, an-Nudjum az-Zahira fi muluk Misr w al-Qahira, 1-12, Qahira, 1929-1956.

Minorsky, Sahl ibn Sunbat - V. Minorsky, Sahl ibn Sunbat of Shakki and Arran, Caucasica, IV, BSOAS, 1953, XV/ 3.

Shorter Enc. of Islam – Shorter Encyclopaedia of Islam, ed. by H. A. R. Gibb and J. H. Kramers, Leiden, 1953.

Tabari – Tarikh at-Tabari, Le Caire, I-X, 1960-1969.

Yaqubi – Yaqubi, Tarikh, Beyrouth, I-II, 1960.

SUMMARY

On the eve of the Arab conquest Armenia was divided and dominated by two empires of the time: The Byzantium and the Sasanian state. The two giants were weakened by a long struggle with each other and were soon defeated by the young and energic Moslem state within hardly a decade (633-642).

In a very short period Syria. Mesopotamia, Egypt and the greater part of Iran were conquered by the Arabs. Armenia took much longer. The first campaigns were undertaken in 40-50s of the 7th century right after the occupation of neighbouring Northern Mesopotamia (Djazira) and Atropatena (Adharbaydjan). But these campaigns were followed by half a century of struggle between the Caliphate and Byzantine empire with varying success, which provided an opportunity for the Armenian princes to manoeuvre between two superpowers. This balance came to an end at the end of the 7th and the beginning of 8th centuries, during the powerful caliph Abd al-Malik of the Umayyad dynasty. Together with former Persian Armenia and the great part of the Byzantine Armenia, the lands of Iberia (Djurzan), Albania (Arran), Sharwan and the mountainous regions of Caucasus up to the pass of Darband were definitely subjugated. These lands formed a province within the Arab Caliphate called "Arminiya". In the beginning the center of the province was Dwin (arab. Dabil), and from the 2nd part of the 8th c. there were two centers - Dwin and Partav (Bardaa).

The province of "Arminiya" together with Adharbaydjan, Djazira and the so called "Thughur" (Arab-Byzantine frontier region) formed Northern territories of the vast empire, which had an exceptional role in the almost incessant wars of the Caliphate against its two principal rivals - the Byzantine empire and the Khazar state.

At the 2nd half of the 9th century, especially after the death of the Abbasid Caliph Mutawakkil (861), the process of dismemberment of the Caliphate advanced increasingly. Together with Maghrib, Egypt, Iranian and Central Asian provinces, Armenia also, under the Bagratuni (Bagratid) dynasty, proclaimed its independence (previously lost in 428) in 885 and was recognized a sovereign state both by the Caliphate and Byzantium.

In spite of that, in the first decades of the 10th century the Sadjid rulers of Adharbaydjan tried, in the name of the Caliph, to subdue Bagratid Armenia, and succeeded for a short time, but finaly failed in their policy after 928. After that, there were no new attempts to dominate Armenia, as the Caliphate itself was not only decreased, but soon (945) was submitted to the Iranian Buwayhid dynasty.

As early as in the late 8th century, during the reign of Harun al-Rashid (786-

809) some Arab tribes settled in various regions of Armenia, creating emirates on lands which formerly belonged to Armenian rebel princes. These emirates survived after the end of the Caliphate domination in Armenia, and even after the fall of the Bagratid kingdom (1045). In the same time, especially after the Seljuk invasions (11th c.) the ethnic image of the emirates was changed. For that period one can already speak about them as Moslem, rather than Arab, emirates, since during centuries instead of Arabs Kurds, Turks and other Moslem peoples settled there.

After the Seljuk invasions, and mainly, after the battle of Manazkert (Mantzikert) in 1071, which was disastrous for the Byzantine empire, huge masses of Armenians fled from Armenia to the inner provinces of the Empire and to the closest Arab countries. So already at the end of the 11th century there was solid Armenian population and even Armenian principalities, not only in some provinces of Asia Minor, but also in Northern Syria and Djazira (Northern Iraq). Lesser by number, but equally important Armenian communities were settled in Central and Southern Syria and Egypt. Some representatives of the latter were even promoted to the position of Fatimid vizirs, such as Badr al-Djamali (or al-Gamali), Bahram (Vahram) al-Armani and others.

In the Eastern Mediterranean the fates of two nations crossed once again, when a new Armenian state emerged and survived for three centuries in Cilicia (11-14th cc.). Armenian-Arab contacts are worth mentioning in the 12-13th cc. during the Crusades: the complex relationship of the Armenian kingdom of Cilicia with the state of Nur al-Din, with Salah al-Din Ayvubi, and in the 13-14th cc., the mostly hostile relations of Armeno-Cilicia with the Mameluk sultanate. Finally, from the beginning of 16th c. both Arabs and Armenians were dominated by the Ottoman Turks, and, for about 400 years, the two nations shared the same destiny within the Ottoman empire until the end of the World War I.

These contacts, spanning more than a millennium, from the 7th c. to the 17-18th cc., gave birth to various cultural interchanges. The recreation of a nation-state in 885 only signified political separation of Armenia and Armenians from the Arab world. As for cultural ties between the two nations, they became closer after the end of Arab domination than were during the Caliphate rule. This has its explanation that Arab literature, science and culture had developed and reached their peak in 9-10th cc. as the political and military power of the Caliphate was coming down.

The Armenian-Arab relations can be followed more significantly in fields as medicine, botany, chemistry, veterinary science etc. One can also add literary and religious contacts (mutual translations of historical and religious works, fairy tales, fables etc.), which refer first of all to Armenian-Arab Christian contacts during the Middle Ages. As a result of these translations an important number of

borrowings (mainly medical terms, plants' names etc) from Arabic were included in the lexicon of Middle Armenian (12-16th cc.), of which the majority is no longer used in modern literary Armenian language.

Finally an important field of Armenian – Arab exchanges comprises the works of medieval historians and geographers. On the one hand we come across Armenian scholars of the 7-14th cc: Sebeos, Ghevond, Hovhannes (John) Drasxanakertci, Thovma (Thomas) Artcruni, Grigor (Gregory) Tathevatci and others, whose writings include notable remarks on Prophet Muhammad, Koran, the creation of the Caliphate, the Arab conquests. They have especially abundant references to the history of Armenia under Arab domination, the governers and generals of "Arminiya" province, the revolts of Armenian princes against the Caliphate and the wars of the Caliphate against the Byzantine empire and the Khazars.

On the other hand the works of Arab historians and geographers of the 7-16th centuries contain rich facts about the history of Armenia and Armenians, including the history of a) "Arminiya" province as a part of the Caliphate; b) the Bagratid Armenian kingdom and the smaller Armenian states of the same age; c) the Cilician Armenian kingdom, and d) the Armenian communities and prominent Armenians in the Arab world.

We can confirm with confidence that, together with the Armenian, Syriac, Greek, Latin, Byzantine, Georgian, Persian and Turkish sources, the writings of Arab authors have an indispensable significance for the investigation of political, military, economic and cultural history of medieval Armenia.

The writings of Arab authors were used for composing the Armenian history already at the end of the 18th c. and during the 19th c., when the first investigations of the new age on Armenian history appeared. But a really deep scientific research of medieval Arab Sources started in Armenia in the 20th c., especially in the 2nd half of the century. From 1961 a series of publications appeared in Yerevan by the Academy of Sciences of Armenia called "Foreign sources about Armenia and Armenians". Till 1990 15 volumes of these series appeared. Together with translations from other languages, two of the series volumes were dedicated to Arab sources. The first was a volume translated and edited by prominent orientalist Hakob Nalbandian, which includes passages from the works of Yaqut al-Hamawi, Abu-l-Fida and Ibn Shaddad (13-14th cc.). The next volume on Arab sources was completely dedicated to the prominent historian of the 13th c. Ibn al-Athir. Dr. Aram Ter-Ghevondian translated and published passages from the famous "al-Kamil fi-l-Tarikh" and the "History of the Atabegs of Mosul". This book appeared in 1981.

The notable armenologist and orientalist Aram Ter-Ghevondian (1928-1988) apart from the mentioned volume, made a huge contribution during the last 3

decades of his life (9 monographs and about a hundred articles) to the investigation of the history of Armenia under Arab rule and Armenian-Arab relations in general. Among them are "Arab emirates in Bagratid Armenia" (Yerevan, 1965, in Arm., Lisbon, 1976, in Eng., Aleppo, 2003, in Arab.), "The new Arab edition of Agathangelos" (Yerevan,1968, in Arm.), "Armenia and Arab Caliphate" (Yerevan, 1977, in Rus.), "Armenia in the 6-8th centuries" (Yerevan, 1996, in Arm.), etc.

The last unpublished volume included translations from several Arab sources. Professor Aram Ter-Ghevondian had envisaged a whole series of translations done chronologically beginning from the 9th c. Unfortunately this vast undertaking was interrupted with the passing away of the prominent orientalist. He managed to complete only the first volume with translations of passages from original Arab texts and an important introduction.

Thanks to the **Calouste Gulbenkian Foundation (Lisbon, Portugal)** and the noble initiative of **Director of the Department of Armenian Affairs Dr. Zaven V. Yegavian** the publication of the present volume was made possible. The present volume embodies a continuation of the series "Foreign sources about Armenia and Armenians" as its 16th volume and the third one dedicated to Arab sources.

It includes passages from the works of historians and geographers of the 9-10th cc. Beginning from Abu Yusuf's "Kitab al-Kharaj", Wahb ibn Munabbih's and Ibn Hisham's "Kitab al-Tijan", Wakidi's "Futuh al-Sham", Khalifah ibn Khayyat's "Tarikh", Ibn Kutayba's "Kitab al-Maarif", Abu Hanifa al-Dinawari's "Kitab al-Akhbar al-Tiwal", Baladhuri's "Futuh al-Buldan" and "Tarikh" of Yaqubi.

Geographers are presented by the works of prominent figures of 9th c., such as Khorezmi (Kitab Surat al-Ard), Djahiz (al-Tabassur bi-l-Tijara), Ibn Khordadbeh (Kitab al-Masalik wa l-Mamalik),Yaqubi (Kitab al-Buldan), Ibn al-Faqih (Kitab al-Buldan), Ibn Rusta (Kitab al-Alak al-Nafisa), Farghani (Kitab al-Harakat al-Samawiya wa Ilm al-Nujum), Kudama ibn Jaafar (Kitab al-Kharaj wa Sinaat al-Kitaba) and finally three famous geographers of the 10th century - Istakhri (Kitab Masalik al-Mamalik), Ibn Hauqal (Surat al-Ard) and al-Mukaddasi (Ahsan al-Takasim fi Maarifat al-Akalim). On the whole it presents 19 works of 18 scholars, including valuable reports on the 7-10th cc. history of Armenia, province of "Arminiya"(Armenia, Iberia, Albania, Sharwan, Darband), "Thughur" (Arab-Byzantine frontier region) and the neighbouring countries.

These works include abundant facts on the political and economic history of Armenia, its legal and administrative situation within the system of the Caliphate, information about mountains, rivers, lakes, flora and fauna, as well as notable remarks about cities, crafts and trade of medieval Armenia.

ՑԱՆԿԵՐ

ԱՆՁՆԱՆՈՒՆՆԵՐ*

Ա

Արբան իբն Սադուկա – 179
Արբան իբն Օսման – 310
Արբաս իբն Աբու Մութթալիբ – 286
Արբաս իբն Զուֆար իբն Ասիմ ալ-Հիլալի – 230, 376, 381
Աբբաս իբն Մասուն (խալիֆայի որդի) – 215, 385, 389
Աբբաս իբն Մուհամմադ իբն Ալի իբն Ուբայդալլահ իբն Աբբաս – 179, 255, 369, 371
Արբաս իբն Մուհամմադ իբն Մուսա ալ-Զաաֆար – 380, 381
Աբբաս իբն Զաբիբ իբն Յաղիզ իբն Զաբիբ իբն Աբդալլահ ալ-Բաջալի – 374
Աբբաս իբն ալ-Վալիդ իբն Աբդ ալ-Մալիք – 150-154, 157, 158, 242, 260, 359
Աբդալլահ (Բաբեկի եղբայր) – 217, 218
Աբդալլահ ալ-Մամուն իբն Հարուն ալ-Ռաշիդ – 380, 472
Աբդալլահ Շիբլ ալ-Ահմաս – 295
Աբդալլահ իբն Աբդ ալ-Մալիք – 147, 148, 236, 256, 368
Աբդալլահ իբն Ալի – 174, 178, 263, 363, 365, 366
Աբդալլահ իբն Ամիր իբն Քաբիդ – 128, 202,
Աբդալլահ իբն Ամբ ալ-Հիմյարի – 146
Աբդալլահ իբն Ասադ իբն Քաբաղ ալ-Կիսբի – 146
Աբդալլահ իբն Բաղիլ իբն Վաբկա ալ-Խուզաին – 345
Աբդալլահ իբն ալ-Բաթթալ – 167, 362
Աբդալլահ իբն Զիյադ իբն Աբու Լայլա ալ-Խասաամի – 471
Աբդալլահ իբն Զուբայր – 306, 308
Աբդալլահ իբն Թահիր իբն ալ-Հուսայն – 216, 237, 252, 256
Աբդալլահ իբն Խադիմ ալ-Տամիմի – 380
Աբդալլահ իբն Կայս – 352
Աբդալլահ իբն Հայսամ – 372
Աբդալլահ իբն Հատիս իբն ալ-Նուման ալ-Բահիլի – 148, 149, 275, 498
Աբդալլահ իբն ալ-Հաքամի – 149
Աբդալլահ իբն Հուզայֆա ալ-Սահմի – 283
Աբդալլահ իբն Հումայդ – 179
Աբդալլահ իբն Մալիք ալ-Խուզաի- 214, 622
Աբդալլահ իբն Մասաադա – 145, 352
Աբդալլահ իբն Մաբուան – 364
Աբդալլահ իբն Մութի – 353
Աբդալլահ իբն Մուհամմադ իբն Ալի իբն Աբդալլահ իբն Աբբաս – 364, 366
Աբդալլահ իբն Մուհրիզ – 466, 468
Աբդալլահ իբն Մուսա – 151
Աբդալլահ իբն Մուսլիմ – 173, 213,
Աբդալլահ իբն Զաաֆար ալ-Համադանի – 299
Աբդալլահ իբն Ռաբիա ալ-Մախ-զումի – 307
Աբդալլահ իբն Սալիհ իբն Ալի – 181, 184, 187, 289
Աբդալլահ իբն ալ-Վալիդ իբն Հիշամ իբն ալ-Ղադ – 235
Աբդալլահ իբն Օմար իբն Աբդ ալ-Ազիզ – 353, 357, 364
Աբդ ալ-Աալա իբն Մայմուն իբն Միհրան – 173

* *Այբբենական դասակարգման մեջ արաբերենի «ալ» որոշիչ հոդը հաշվի չի առնված*

Աբդ ալ-Ազիզ իբն Զուֆար – 183
Աբդ ալ-Ազիզ իբն Մուհամմադ իբն Մաբուան – 172
Աբդ ալ-Ազիզ իբն Հայյան ալ-Անթաքի – 238
Աբդ ալ-Ազիզ իբն ալ-Հաջջաջ իբն Աբդ ալ-Մալիք – 363
Աբդ ալ-Ազիզ իբն Հատիմ իբն Նուման ալ-Բահիլի – 148, 149, 156-158, 275
Աբդ ալ-Ազիզ իբն Հաբիս իբն ալ-Հաքամ իբն Աբու-լ-Աս – 158
Աբդ ալ-Ազիզ իբն ալ-Վալիդ - 153
Աբդ ալ-Համիդ ալ-Քաբիր – 173
Աբդ ալ-Համիդ իբն ալ-Դահհաք – 181
Աբդ ալ-Համիդ իբն Յահիա - 291
Աբդ ալ-Համիդ իբն Ջաաֆար - 269
Աբդ ալ-Մալիք – 172
Աբդ ալ-Մալիք (խալ.) – 147, 149, 150, 153, 213, 231 - 233, 236, 252, 259, 264, 276, 284, 300, 306-310, 352, 355
Աբդ ալ-Մալիք իբն Խալիֆա ալ-Հարաշի - 374
Աբդ ալ-Մալիք իբն Հիշամ – Տես Իբն Հիշամ
Աբդ ալ-Մալիք իբն Հումայդ - 179
Աբդ ալ-Մալիք իբն Մաբուան իբն Մուհամմադ - 168, 172
Աբդ ալ-Մալիք իբն Մուսլիմ ալ-Ուկայլի – 277, 360
Աբդ ալ-Մալիք իբն Ջահհաֆ ալ-Սուլամի - 381
Աբդ ալ-Մալիք իբն Սալիհ – 181, 183, 184, 187, 241, 255, 373, 376-378
Աբդ ալ-Յաղիդ - 156
Աբդ Շամս – 122, 250, 616
Աբդ ալ-Ջաբբար իբն Աբդ ալ-Ռահման ալ-Ազդի – 179, 469
Աբդ ալ-Ռահման ալ-Բահիլի – 494
Աբդ ալ-Ռահման իբն Աբդ ալ-Մալիք իբն Սալիհ – 183, 184,
Աբդ ալ-Ռահման իբն Աուֆ – 97, 107
Աբդ ալ-Ռահման իբն Խալիդ իբն ալ-Վալիդ - 144, 212, 351
Աբդ ալ-Ռահման իբն Մասլամա - 246
Աբդ ալ-Ռահման իբն Մուհամմադ (Աբդ ալ-Ռահման Գ. Իսպանիայի) – 597, 599-600
Աբդ ալ-Ռահման իբն Մուհամմադ իբն ալ-Աշաաս ալ-Քինդի – 291
Աբդ ալ-Ռահման իբն Սաբիթ ալ-Ջումահի – 307
Աբդ ալ-Ռահման իբն Սաիդ իբն Կայս ալ-Համադանի – 353-354
Աբդ ալ-Ռահման իբն Սուլայմ ալ-Քալբի – 159
Աբդ ալ-Ռահման իբն Սուլայման ալ-Քալբի - 359
Աբդ ալ-Վահհաբ իբն Իբրահիմ իբն Մուհամմադ իբն Ալի - 176, 177, 258, 259; 467
Աբդ ալ-Վահիդ - 175
Աբդ ալ-Քաբիր իբն ալ-Համիդ իբն Աբդ ալ-Ռահման իբն Յազիդ իբն ալ-Խաթթաբ - 180, 373
Աբդ ալ-Սալամ ալ-Յաշքարի – 182
Աբդ ալ-Սամադ իբն Ալի – 181
Աբբահա - 124
Աբբահամ – 607
Աբու-լ-Աբբաս Ահմադ իբն Աբու Յակուբ իբն Ջաաֆար իբն Վահբ իբն Վաղիհ ալ-Քաթիբ ալ-Աբբասի ալ-Յակուբի – Տե՛ս Յակուբի
Աբու-լ-Աբբաս Ահմադ իբն Թուլուն – 602
Աբու-լ-Աբբաս Ահմադ իբն Մուհամմադ իբն Քասիբ ալ-Ֆարդանի – Տե՛ս Ֆարդանի
Աբու-լ-Աբբաս ալ-Սաֆֆահ (խալիֆա) – 173, 174, 178, 237, 251, 263, 280, 364 - 366, 462, 500, 516
Աբու Աբդ ալ-Ռահման ալ-Կինի – 145
Աբու Այյուբ - 145
Աբու Այյուբ ալ-Մաուրիյան – 179, 305
Աբու Բաքր Ահմադ իբն Մուհամմադ

իբն ալ-Ֆակիհ – Տե՛ս Իբն ալ-Ֆակիհ
Արու Բաքր Սիդզիկ (խալիֆա) – 104, 115, 116, 129, 140, 203, 224, 225, 285, 303, 306, 330, 339, 347
Արու-լ-Զուայդաա - 149, 150
Արու. Իսհակ Իբրահիմ իբն Մուհամմադ ալ-Ֆարիսի – Տե՛ս Իսթախրի
Արու Իսհակ ալ-Մուտասիմ Բիլյահ (խալիֆա), տես նաև Մուտասիմ- 189, 190, 215, 216, 263, 382, 384, 385
Արու. Իսհակ ալ-Մաջարդանի - 640
Արու Խասիբ - 179
Արու. Հանիֆա (իրավաղեա)- 95, 99, 100, 107, 301, 302, 310, 655
Արու Հանիֆա ալ-Դինավարի – 205, 206, 254
Արու-լ-Հուդայլ Մուհամմադ իբն Հուդայլ ալ-Ալլաֆ – 215
Արու Հուբայրա, Արու Հուբայրա - 182, 186
Արու Մանսուր Ահմադ իբն ալ-Աբբասի - 619
Արու Մանսուր ալ-Քատիբ - 179
Արու Միինաֆ – 225
Արու Մուսա ալ-Աշաարի – 110, 128, 138, 139, 202, 248, 345
Արու Մուսլիմ – 178, 216
Արու Մուսլիմ ալ-Շարի (խարիջի)- 364, 374, 474
Արու Յուսուֆ – 95, 96, 111, 116, 254, 301, 302
Արու Յուսուֆ (սենեկասլետ) – 150
Արու Նաաիլ Ռիյահ իբն Արդ ալ-Ղասսանի – 149
Արու Շայխ իբն Արդալլահ ալ-Ղանավի – 147
Արու Ջաաֆար ալ-Մանսուր (խալիֆա) – 174-179, 181, 213, 234, 258, 260, 263, 280, 365-368, 379, 422, 423, 462, 463, 465, 469, 500, 516
Արու Սաիդ ալ-Հասան իբն Բահրամի - 591
Արու Սաիդ Մուհամմադ իբն Յուսուֆ (կառ.) – 238, 393
Արու Սուր – 187
Արու Ուբայդա իբն ալ-Ջառահ - 112-115, 129, 135-138, 141, 142, 163, 203, 224, 226-231, 235, 243, 244, 259, 311, 339-343, 515
Արու Ումամա ալ-Սուդա իբն Աջլան ալ-Բահիլի – 225
Ադի իբն Այաշ – 150
Ադի իբն Ադի – 156, 157, 276
Ազաղբիհ - 285
Ազիդ (ֆաթ. խալ.) – 605
Աթա իբն Յասար (մաուլա) – 158
Ալա իբն Ահմադ- 263, 282
Ալամ – 206
Այեքսանդր Հոռոմ - Տե՛ս Երկկոտոչավորը
Ալի Հուսայն իբն Նումայր ալ-Սուքունի – 146
Ալի ալ-Մուսայյիբ իբն Զուհայր – 181
Ալի իբն Արու Թալիբ (խալ.) – 101, 116, 275, 286, 296, 297, 311, 330, 342, 377
Ալի իբն ալ-Հուսայն իբն Սիրա ալ-Կայսի (կառ.) – 354, 388
Ալի իբն Յահիա ալ-Արմանի – 242, 388, 396, 399
Ալի իբն Սուլայման իբն Ալի – 181, 251, 261
Ահմադ իբն Հարուն ալ-Շայբանի – 187
Ահմադ իբն Մուհամմադ ալ-Աշաարի – 133
Ահմադ իբն Մուհամմադ ալ-Մուստաին - 396
Ահմադ ալ-Մուաամիդ Ալալլահ (խալ.) - 398
Ահմադ իբն Սաիդ իբն Մուսլիմ ալ-Բահիլի – 190, 391
Ամիր իբն Իսմայիլ - 468
Ամր իբն ալ-Աս իբն Վաիլ ալ-Սահմի – 129, 138-140, 142, 203, 213, 224, 225, 231, 283, 339, 340, 341, 344, 347, 349, 350, 515, 602

Ամր իբն Կայս ալ-Սուքուտի – 157, 357, 358
Ամր իբն Մանսուր – 184
Ամր իբն Մուհրիզ ալ-Աջատի – 149
Ամր իբն ալ-Սադի ալ-Ղանավի – 147
Այյուր իբն Սուլայման իբն Աբդ ալ-Մալիք – 156
Անաստաս (Նասթաս) – 184
Անաստասիոս (Անասթասիուս) - 334, 335
Աշաաս իբն Կայս ալ-Քինդի – 275, 294, 296, 299, 349, 493, 499
Աշոտ, Գադիկի որդի Համադասպի որդի – 282, 394
Աշտար – 212,
Աշրաս իբն Աբդալլահ ալ-Սուլսմի – 163, 164
Ասլոլոնիոս (Բուլունիուս) – 523
Ապոլոնիոս (Բալինաս) Հոռոմ - 501
Աջնադին – 129, 203, 339
Ասիմ իբն Աբդալլահ իբն Յազիդ ալ-Հիլալի – 161, 171, 173, 177, 362, 364
Ասիմ իբն Զայդ - 172
Ատրներսեհ
Ատրպատ իբն Բյուրասպ (Բայուրասֆ)- 492
Ատրպատ իբն Իրան իբն ալ-Ասուադ իբն Սեմ իբն Նուհ - 492
Արմին, Նոյի որդի, Հաբեթի որդի Թորդոմի որդի, կամ Արմին իբն Լանթա (Հաբեթի որդի Յունանի որդի) - 494, 651
Արս իբն Կայս իբն Շուբա իբն ալ-Աբկամ ալ-Քինդի – 160
Արտաշիր Պապական – 209
Արտավան (Արդաուան) - 337
Աքբամ Դիա ալ-Օմարի – 133
Աֆշին Հայդար իբն Քաուս – 189, 190, 216-218, 281, 282, 383, 387-390, 447, 492, 493

Բ

Բաբեկ – 189, 190, 215-218, 297, 386, 387, 389, 447, 473, 492, 493
Բադարատ Աշոտի որդի (Խլաթի պատրիկ) – 256, 282, 393
Բաթթալ (Արդալլահ իբն ալ-) – 162, 167, 169, 361, 362
Բալադուրի – 223, 224
Բալջա - 124 .
Բակիյ իբն Մախլաղ - 133
Բահրամ Գոռ (Բահրամ Ջուր) - 445
Բահրամ Ջուշնաշ – Տե՛ս Վահրամ Վշնասպ
Բասիր – 186
Բենդուլ (Բինդավայհ) – 210, 211
Բիզար – 185, 186
Բիշր իբն Աբդ ալ-Մալիք - 311
Բիշր իբն Մայմուն - 251
Բիշր իբն Սաֆուան Մուհամմադ իբն Աբու Բաքրի – 160, 162
Բիշր իբն ալ-Վալիդ - 154
Բիսր (Բիշր) իբն Արու Արթատ ալ-Ամիրի – 139, 351, 352
Բիսթամ իբն Լայս ալ-Սաալարի – 172
Բիսթամ իբն Նարսի (Ներսեհ) - 290
Բիսթամ իբն ալ-Սուլուս ալ-Ռաբիա - 381
Բուխարի – 133
Բուխտունուսսուր – Տե՛ս Նարուղոդոնոսոր
Բուղա Ավաղ (Բուղա ալ-Քաբիր, Ավաղ Բուղա) - 274, 282, 389, 393, 394, 499
Բուղա Կրտսեր (Բուղա ալ-Սաղիր) - 298, 392, 395

Գ

Գուստեհեմ (Բիսթամ) – 210

Դ

Դայսամ իբն Շաղալավայհ – 622, 624, 642
Գարեհ (Դարահ), Դարեհի որդի Դարեհ (Դարեհ Գ) – 336, 481, 562
Դաւհհաք (երկվիչաւգ)- 501
Դահհար իբն Կայս ալ-Ֆիհրի – 173, 212, 280

Դահհաք իբն Կայս ալ-Հարուրի – 364
Դաուդ իբն Արդ ալ-Հասիդ - 238, 243, 246
Դաուդ իբն Իսսայիլ – 186
Դաուդ իբն ալ-Նուսան - 376
Դաուդաշտ, Արու-լ-Կասիս Յուսուֆ իբն ալ-Դաուդաղ իբն ալ-Դաուդաշտ - 625
Դեբանիկի որդին, Անձևացյաց, Վանի ու Ոստանի տերբ - 636
Դինավարի – Տե՛ս Աբու Հանիֆա ալ-Դինավարի:

Ե

Եղդան Վշնասպ (Յազդան Զուշնաս), մեծ վզուրկ – 208 - 210
Եղիդ իբն Արդ ալ-Մալիք - 309
Եղիդ իբն Արու Սուֆիան (Դասաս. կաս.) - 129, 203, 224, 225, 243, 311, 339, 341, տե՛ս նաև Յազիդ իբն Աբու Սուֆիան
Եղիդ իբն Հունայն ալ-Թաի ալ-Անթաքի – 236
Եղիդ իբն Մաղիաղ ալ-Շայբանի – Տե՛ս Յաղիդ իբն Մաղիաղ ալ-Շայբանի
Եղիդ իբն Մուավիա (Խալ.) - Տե՛ս Յաղիդ իբն Մուավիա
Եղիդ իբն Ուսայդ - Տե՛ս Յազիդ իբն Ուսայդ
Եվկլիդես – 214
Երկկոտոչավորբ (Ալեքսանդբ Հոռոմ, Ալեքսանդբ Մակեդոնացի) - 123, 124, 336, 452, 476, 501, 503, 504, 535, 553, 562, 563

Զ

Զայդ իբն Ամբ – 287
Զայդ իբն ալ-Խաթթաբ - 373
Զայդ իբն Մուսա իբն Զաաֆաբ իբն Մուհամմադ - 381
Զայդ իբն Սաբիտ – 310-312
Զավազանի պատբիկը – 247, 636
Զենոն (կայսբ) - 334
Զիհլ իբն Ամբ ալ-Ուզբի – 145
Զիյաղ իբն ալ-Զառահ – 148, 351
Զբաղաշտբ (Զաբադուշտ) – 298, 337, 446, 493
Զուբայբ իբն ալ-Ավվամ – 139, 140
Զուֆաբ իբն Ասիմ իբն Աբդալլահ իբն Յաղիդ ալ-Հիլալի – 177, 183, 369

Թ

Թաբիկ (զոբավաբ) – 152
Թաբիկ ալ-Ահդաբ - 172
Թաբսիոսբ (Նվտիքես)- 334
Թեոդոս (Մավբիկիոս կայսեբ ոբդին) - 211
Թեոդոսիոս (Սիուզուսուս), Թեոդոսիոս Ա - 333
Թեոդոս Փոքբ (Թեոդոսիոս Բ) – 334
Թեուիիլոս (Տուֆիլ) կայսբ – 383
Թուլայհա իբն Խուայլադ (Խուվայլիդ) ալ-Ասադի – 288, 290
Թուլուն, Աբու-լ-Աբբաս Ահմադ իբն Թուլուն – 602

Ի

Իբն Ալի - 264
Իբն Աուֆ – 158
Իբն Աֆֆան – Տե՛ս Օսման իբն Աֆֆան խալիֆա
Իբն ալ-Բաիսի - 446
Իբն ալ-Բուայս – 386, 392
Իբն Զուբայդա - 549
Իբն Թաբաթբա - 380
Իբն Խոբդադբեհ – 330, 431, 509, 583
Իբն Հուբայբա - 251, 309, 359
Իբն Մալիք իբն Ադհամ ալ-Բահիլի – 239
Իբն Մասուդ - 309
Իբն Մաբջանա - 353
Իբն Մութի – 353
Իբն ալ-Մուկաֆֆա - 305
Իբն Մուջահիդ - 397
Իբն Յազիդ - 300
Իբն ալ-Նուֆայլ – 300
Իբն Զաաֆաբ ալ-Հասանի - 591

Իբն Ռուստա - 509
Իբն Սալիհ – 235
Իբն Սալմ ալ-Բահիլի – 280
Իբն Սերապիոն – 410
Իբն ալ-Ֆակիհ – 419, 479
Իբն Աբու Ալիյա - 140
Իբն Աբու Զիբ - 301, 302, 310
Իբն Աբու-լ-Սաջ – 572, 622, 636
Իբն Աբու Սաբհ – 143
Իբն ալ-Զուբայր – 231, 276, 307, 353-355
Իբն Կուտայբա - 201, 202
Իբն Հանբալ – 133
Իբն Հաուկալ - 581
Իբն Հիշամ - 121, 122
Իբն Հումայդ ալ-Թուսի - 178, 189
Իբն Մուքառիզ - 145
Իբն Սաադ - 223
Իբն Սավադա - 641-642
Իբն ալ-Քալբի – 135-138, 145, 146, 148, 160, 161, 163, 165, 167, 294, 296
Իբրահիմ – Տե՛ս Աբրահամ
Իբրահիմ (Մուհամմադի որդի) – 138
Իբբահիմ իբն Խազիմ – 185
Իբրահիմ իբն ալ-Կասիմ - 376
Իբրահիմ իբն Մալիք իբն ալ-Հաբիս ալ-Աշտար – 213, 353-355
Իբբահիմ ալ-Մուայյադ Բիլլահ – 392, 397
Իբբահիմ իբն Մուհամմադ ալ-Ֆաղաբի - 466
Իբբահիմ իբն Մուսա իբն Ջասֆար - 381
Իբբահիմ իբն Ջիբբիլ – 187
Իբբահիմ իբն Սալիհ իբն Մուջալիդ - 179, 182
Իբբահիմ իբն ալ-Վալիդ - 171, 362-363
Իբբահիմ իբն Օսման իբն Նահիք – 373, 376, 377
Իդրիս իբն Իդրիս - 595
Իլջան (Նոյի որդի Հաբեթի որդի) – 123
Իյադ իբն ալ-Հարիս - 352
Իյադ իբն ալ-Ղանմ ալ-Ֆիհրի – 104, 129, 138, 139, 142, 203, 243-249, 256, 261, 270, 301, 343, 484
Իյադ իբն Ջաաֆար – 376
Իյաս իբն Կաբիսա ալ-Թաի - 286
Իչա - 524, 525
Իսա իբն Ալի – 180, 260, 371
Իսա իբն Մուսա ալ-Խորասանի – 182, 370
Իսա իբն Նաջիհ – 179
Իսա իբն ալ-Շայխ – 397, 398 - 399
Իսա իբն Քասիր ալ-Նակկաշ – 176
Իսհակ իբն Աբու Ֆարուա - 248
Իսհակ իբն Իբրահիմ – 386, 387
Իսհակ իբն Իսմաիլ իբն Շուայբ - 281, 282, 385, 388, 390, 392, 394, 452
Իսհակ իբն Մուսլիմ ալ-Ուկայլի – 129, 172, 173, 277, 280, 362, 364, 365
Իսհակ իբն Սալիհ իբն Մուջալիդ - 179
Իսհակ իբն Սուլայման ալ-Հաշիմի (կառ.) – 376, 377
Իսմաիլ իբն Զուֆար – 213
Իսմաիլ իբն Իբրահիմ – 310
Իսմաիլ իբն Շուաբ -՝377
Իսմաիլ իբն Սուբայհ ալ-Հառանի – 380
Իսմայիլ իբն Ալի իբն Աբդալլահ իբն Աբբաս իբն Աբդ ալ-Մութթալիբ – 471
Իսմատ ալ-Քուրդի – 386
Իսմատ իբն Աբու Իսմատ – 380
Իսմատ իբն Իսամ – 185
Իսքանան – 122
Իրմին (Արմին), որդի Նաուրաջի, որդի Սեմի – 206

Լ

Լևոն կայսր – 334, 362

Խ

Խազիմ իբն Խուզայմա ալ-Տամիմի - 175, 298, 367, 373, 375, 471
Խալիդ իբն Աբդալլահ ալ-Բաջալի – 309

Խալիդ իբն Բարմաք - 471
Խալիդ իբն Յազիդ իբն Մազիաղ - 281, 388, 390, 394, 500
Խալիդ իբն Յազիդ իբն Մուավիա - 284, 285
Խալիդ իբն Յազիդ իբն Ուսայդ ալ-Սուլամի - 374
Խալիդ իբն Սաիդ իբն Ասի իբն Ումայա - 224
Խալիդ իբն ալ-Վալիդ իբն ալ-Մուղիրա ալ-Մախզումի - 115, 116, 129, 135, 136, 138, 139, 203, 225-227, 244, 249, 259, 285, 286, 339-341, 345, 351, 515
Խալիֆա իբն Խայյաթ — 133, 134, 178
Խաբիջա իբն Հանաֆա - 139
Խոսրով (Քիսրա) Անուշիրուան — 97, 206, 265, 474, 495, 535
Խոսրով Պարուեզ - 209, 210, 211, 212, 248, 285, 286, 289, 305, 341, 342, 436, 553
Խոբեդմի - 409
Խուզայմա իբն Խազիմ ալ-Տամիմի (կառ.) - 175, 188, 281, 298, 373, 375, 376, 471, 500
Խուռազադ - 212, 290

Կ

Կաբիսա իբն Զուայբ ալ-Խուզաի — 150
Կալի — 268, 498
Կահթան — 122
Կամբիզ - 501
Կայս իբն Համզա ալ- Համադանի — 145
Կայս իբն Մաքշուհ - 288
Կայս իբն Սինան ալ-Մինկաբի - 285
Կասիմ (Հաբունի որդի) - 187, 373, 377
Կասիմ իբն Ռաբիա ալ-Սակաֆի — 275, 499
Կասիմ իբն Ռաշիդ - 243
Կավատ (Կուբադ) — 124, 206, 265, 338, 486, 490, 494, 495, 560
Կիսսա (Իբենե կայսրուհի)- 187
Կյուրեղ(Ալեքսանդրիացի) - 334
Կոստանդին(Կուսթանթին) բռնակալ (Կոստանդին Ե կայսր), Լևոնի որդի - 167, 173, 175, 255, 257, 258, 260, 362, 366
Կոստանդին, Հերակլի որդի, (Կոստաս Բ) - 283, 335
Կոստանդին (Կոստանդին Ա կայսր) — 333, 520
Կուսսամ իբն Ավանա ալ-Քալբի — 162
Կուտայբա իբն Մաան իբն Մալիք — 142
Կուաայբա իբն Մուսլիմ — 151, 152, 274, 490

Հ

Հաբեթ — 122, 124, 332, 338, 494
Հաբիբ իբն Մասլամա ալ-Ֆիհրի — 141-144, 228, 231, 246, 247, 254-256, 261, 262, 268 - 273, 275, 344, 345, 351, 494, 498, 499
Հադաբ Թաբխան — 168
Հադկեբա, Պաբսից թագավոր (Հադկեբտ Գ) — 288-290, 292, 342, 490, 535
Հաթիբ իբն Աբու Բալտա - 140
Հայդաբ իբն Քաուս ալ-Աֆշին — Տես Աֆշին Հայդաբ իբն Քաուս
Հայյան ալ-Նաբաթի — 155
Հանի իբն Կուբայսա (Կաբիսա) իբն Մասուդ ալ-Շայբանի - 286
Հաջջաջ իբն Աբդալլահ — 165
Հաջջաջ իբն Յուսուֆ — 147, 153, 233, 239, 291, 292, 300, 306-308, 355, 436, 466, 469, 474, 490
Հասան Հուսնի իբն ալ-Վահհաբ - 419
Հասան իբն Ալի ալ-Բաղդիսի (կառ.) - 281, 500
Հասան իբն Կահթաբա - 176, 180, 240, 255, 258, 260, 261, 281, 366, 367, 371, 500
Հասան իբն Մուսաաբ - 189
Հասան իբն Սալիհ — 305, 306
Հասան իբն Սահլ - 382
Հասան իբն Օմար իբն ալ-Խաթթաբ

ալ-Տազլիբի – 251
Հատիմ իբն Զուրայք - 397
Հատիմ իբն Նուման ալ-Բահիլի – 213, 276
Հարիս իբն Արբաղ իբն Զիյաղ - 212
Հարիս իբն Աբդալլահ իբն Ռարիա ալ-Մախզումի - 307
Հարիս իբն Աբդ ալ-Ռահման ալ-Հարաշի – 174
Հարիս իբն Ամր ալ-Թաի – 161, 162, 276, 361
Հարիս իբն Միսքին - 383
Հարուն ալ-Ռաշիդ (խալ.) – 95, 180-184, 187, 188, 214, 230, 234, 239, 242, 250, 370 - 372, 376, 380, 472
Հարուն ալ-Վասիկ Բիլլահ իբն Աբու Իսհակ – Տես Վասիկ խալիֆա
Հեղինե (Հայլանա)- 484
Հերակլ կայսր – 137, 140, 228, 229, 235, 283, 306, 335
Հերմես (Հիրմիս)- 481
Հիշամ ալ-Քալբի – 133
Հիշամ իբն Աբդ ալ-Մալիք (խալ.)- 161, 163-167, 170, 237, 238, 251-253, 257, 277, 309, 359, 360, 362, 439
Հիշամ իբն Ամր ալ-Տաղլիբի - 466
Հովհաննես (Ցահիա)- 335
Հովնան որդի Թոռնիկի (Ցունան իբն Տուրնիկ) – 393, 494
Հովսեվ (Հակոբի որդի) - 501
Հուբայրա իբն ալ-Սարաջ ալ-Հադրամի – 148
Հուզայֆա - 141
Հուզայֆա իբն ալ-Ցաման ալ-Աբսի – 275, 293-296, 343, 346, 474, 499
Հուլաղու - 623
Հուլուան Ամադեկացի - 501
Հումայդ իբն Կահթաբա - 178, 369
Հուսայն (Ալիի որդի) – 353, 354, 611
Հուսայն իբն Մուսլիմ ալ-Անթաքի – 242
Հուսայն իբն Նումայր ալ-Սուքույնի – 354, 355
Հուսայն ալ-Խադիմ – 252, 398
Հուստինոս (Ցուսթուս) երկրորդ - 335
Հուստինոս երրորդ - 335
Հուրմուզդ Զուրաբիզին – 207, 208

Ղ

Ղամր իբն Ցազիդ իբն Աբդ Արդ ալ-Մալիք իբն Մարուան – 171, 252, 362, 369
Ղիսսա (Ազուսթա), Իրենն կայսրուհի – Տե՛ս Կիսսա

Մ

Մաայուֆ իբն Ցահիա - 177, 178
Մաղաինի – 133, 223, 285, 291, 295, 304, 305, 307
Մաղիար – 215
Մալալա իբն Հիքմա - 180
Մալիհ ալ-Արմանի (հայադզի Մլեհը)- 555
Մալիք իբն Աբդալլահ ալ-Խասասամի – 262, 351, 352
Մալիք իբն Անաս – 95, 254, 301
Մալիք իբն ալ-Աշտար - 341
Մալիք իբն Թաուկ իբն Ատտար ալ-Տաղլիբի - 251
Մալիք իբն Հուբայրա - 145, 351
Մալիք իբն Ուբայդալլահ ալ-Հանաֆի – 149,
Մահդի (Մուհամմադ ալ-Մահդի) խալիֆա - 179-182, 234, 237-240, 242, 243, 247, 250, 260, 261, 264, 367, 368, 370, 371, 373, 469-472, 484, 593, 640
Մամուն (խալ.) – 127, 129, 203, 214-216, 237, 238, 251, 256, 263, 281, 298, 372, 378-385, 409, 431, 472, 500, 531, 617
Մայմունա - 158
Մայմուն ալ-Զուրջումանի – 148, 232
Մայմուն իբն Համզա - 251
Մանի իբն Համմադ ալ-դինդիկ - 337
Մանսուր (Ֆաթ. խալ.) - 594
Մանուել (ներքինի) – 142, 283, 284

Մանուել պատրիկ - 382
Մանուչիհր (Մանուջիհր) - 336
Մասլամա իբն Աբդ ալ-Մալիք (կառ.) — 148-156, 161-163, 165, 166, 169, 170, 232, 238, 255, 277, 278, 357, 359, 361, 488
Մասլամա իբն Հիշամ — 167, 168, 362
Մասլամա իբն Ցահիա - 176, 239
Մասուդ իբն Աբու Մասուդ - 352
Մասուդ իբն Կիլիջ Արսլան ալ-Սալջուկի (Ռումի տեր) — 615
Մարդուբան - 216
Մարդուբան իբն Մուհամմադ - 622, 624, 636, 641, 642
Մարիամ (կայսեր դուստրը) — 211
Մարիամ (Մուհամմադի որդի Իբրահիմի մայրը)- 138
Մարիամ (Աստվածածին) — 333, 657
Մարուիք իբն Խաքան — 162
Մարուան իբն ալ-Հաքամ — 231, 259, 271, 310, 348
Մարուան իբն Մուհամմադ (խալիֆա) - 160, 166-174, 237, 239, 260-262, 271, 278, 280, 291, 297, 298, 360, 362, 363, 377, 472, 492, 498, 499
Մարուան իբն Մուսա իբն Նուսայր — 151
Մարուան իբն ալ-Վալիդ - 152
Մաուրիան ալ-Ռումի — 269, 338
Միլակ (Միլաք) իբն Սուֆյան (Սաֆֆար) ալ-Բահրանի — 158, 160, 276
Միկլաս (սակլար, սլավոն) — 173
Միհրան (մաուլա) — 213
Մինհալ իբն Ումբան իբն Կինան ալ-Քիլաբի — 182
Միքայել (Միխայիլ) պատրիկ — 179, 180
Միքայել — 260, 261, 383
Մովսես (Մուսա), Իմրանի որդի - 495, 501
Մուամմար իբն Իսա ալ-Աբդի — 186
Մուավիա Ա (խալ.) — 144, 145, 212, 225, 231-233, 235, 236, 243, 245, 249, 254, 256, 259, 261, 268, 269, 275, 283, 306, 311, 312, 330, 345-351, 498, 499, 516
Մուավիա իբն Հիշամ — 161-163, 165, 167-170, 361, 362
Մուաֆիք իբն Ցաաֆուր — 122
Մութահհար — 216
Մուլարրադ իբն Հարմալա - 175
Մուխալլադ իբն Մուկատիլ — 174
Մուխալլադ իբն Ցազիդ իբն Օմար իբն Հուբայրա - 184
Մուխարիկ իբն ալ-Ակկաբ — 178
Մուխտար (մաուլա) — 146
Մուխտար իբն Աբու Ուբայդ ալ-Սակաֆի — 353, 354
Մուկադդասի - 649
Մուկաաիլ իբն Հաքիմ ալ-Անաքի — 174, 178
Մուկաուկիս, Մուկաուկաս (պատրիարք) — 140, 142, 283
Մուհամմադ (մարդարե) — 96, 104, 116, 121, 127, 133, 223, 272, 303, 312, 330, 335
Մուհամմադ (Ամրի որդի) - 347
Մուհամմադ ալ-Ամին կամ Մուհամմադ իբն Հարուն (խալ.) - 214, 372, 377-380, 472
Մուհամմադ ալ-Մուստանսիր — 392, 395
Մուհամմադ իբն Աբդալլահ ալ-Մանսուր - 369
Մուհամմադ իբն Աբդալլահ իբն Աբդ ալ-Ռահման իբն Աբու Ամրա ալ-Անսարի — 255
Մուհամմադ իբն Աբդալլահ իբն Թահիր - 397
Մուհամմադ իբն Աբդ ալ-Ռահման - 352
Մուհամմադ իբն Աբու Բաքր — 160
Մուհամմադ իբն Ալի — 392, 399
Մուհամմադ իբն Ալի Աբու Թալիբ - 353
Մուհամմադ իբն Ահմադ ալ-Ազդի — 636, 641

Մուհամմադ իբն Աշաաս - 255
Մուհամմադ իբն Ատտաբ - 381
Մուհամմադ իբն ալ-Բաիս – 298, 493
Մուհամմադ իբն ալ-Բուայս – 386, 392
Մուհամմադ իբն Զահրա - 381
Մուհամմադ իբն Զուհայր իբն ալ-Մուսայիբ ալ-Դաբբի – 376, 380
Մուհամմադ իբն Իբրահիմ – 188, 259, 261 - 263, 369, 371, 376, 380
Մուհամմադ իբն Իդրիս իբն Աբդալլահ իբն Հասան իբն Հասան - 564
Մուհամմադ իբն Խալիդ Բուխարախուդահ (կառ.) - 216, 388, 390
Մուհամմադ իբն Խալիդ իբն Բարմաք – 188
Մուհամմադ իբն Խալիդ իբն Յազիդ իբն Մազիադ ալ-Շայբանի (կառ.) - 394
Մուհամմադ իբն ալ-Կասիմ – 147, 153, 233, 239
Մուհամմադ իբն Համզա իբն Մալիք – 380
Մուհամմադ իբն Համմադ - 389
Մուհամմադ իբն ալ-Հասան – 180, 301-302, 381
Մուհամմադ իբն Հիշամ – 169
Մուհամմադ իբն Հումայդ ալ-Համադանի - 381
Մուհամմադ իբն Մալիք – 352, 355
Մուհամմադ իբն ալ-Մահդի - 462
Մուհամմադ իբն Մարուան - 146-151, 153, 158, 169, 259, 271, 276, 300, 355, 356, 362, 483, 498
Մուհամմադ իբն ալ-Մուխայիս ալ-Խիլաթի (Խլաթեցի) – 265
Մուհամմադ իբն Մուհամմադ իբն Զայդ - 380
Մուհամմադ իբն Մուսա ալ-Խորեզմի – Տե՛ս Խորեզմի
Մուհամմադ իբն Յազիզ իբն Մազիադ - 281, 500
Մուհամմադ իբն Յուսուֆ ալ-Մաբուադի – 238
Մուհամմադ իբն ալ-Նադր իբն Յարիմ ալ-Հիմյարի – 174
Մուհամմադ իբն Ջամիլ – 188
Մուհամմադ իբն Ռաշիդ - 230, 240, 255-256
Մուհամմադ իբն ալ-Ռավվադ ալ-Ազդի – 381, 446
Մուհամմադ իբն Սուլ - 365
Մուհամմադ իբն Սուլայման ալ-Ազդի ալ-Սամարկանդի – 388, 621
Մուհամմադ իբն ալ-Վասիկ (խալ.) – 398
Մուհամմադ իբն Ուբայդալլահ ալ-Վարսանի – 388, 389
Մուհամմադ իբն ալ-Ֆայրաջ - 384
Մուհրիդ իբն Աբու Մուհրիզ - 146
Մուդիրա իբն Աբու Բուրդա ալ-Արդի – 149
Մուդիրա իբն Շուբա - 141, 275, 287, 292, 294, 295, 304, 345, 346, 373, 492, 499
Մունարբիհ – 121
Մուշեղ (Մուսիլ ալ-Արմանի), Մուշեղ Մամիկոնյան, Զ դար- 211
Մուշեղ (Մուշայիլ ալ-Արմանի), Մուշեղ Մամիկոնյան, Ը դար – 281, 500
Մուսա ալ-Ակթա - 217
Մուսա ալ-Հադի (խալիֆա) – 182, 261, 370, 371, 373, 378, 380, 472
Մուսաար իբն Սաաղ իբն Մալիք – 158
Մուսաբ ալ-Զուբայր – 223, 231, 306, 308
Մուսա իբն Զուբարա - 282, 394
Մուսա իբն Իսա - 374
Մուսա իբն ալ-Մուրարաք ալ-Յաշքարի - 381
Մուսա իբն Մուսաար - 179, 181
Մուսա իբն Նուսայր – 149, 151, 152
Մուսա իբն Սուլայմ – 179
Մուսա իբն Քաար ալ-Մարա - 174, 257, 366
Մուսալլա- 252
Մուսայիբ իբն Զուհայր – 181, 259, 262, 466, 468

Մուսաննա իբն Հադիսա (Հարիսա) ալ-Շայբանի – 285, 287, 339, 341
Մուսավիր իբն Ուկբա - 172
Մուսաֆիր իբն Բուջայր – 173
Մուսաֆիր իբն ալ-Կասսար - 173, 280
Մուսաֆիր իբն Քասիր- 365
Մուսլիմ իբն Ռաբիա ալ-Ուկայլի – 213
Մուտադիդ (խալիֆա)- 616
Մուտազզ (խալիֆա)- 396, 397
Մուտաֆիդ (խալիֆա)- 330, 398, 431
Մուտամիր իբն Սուլայման ալ-Բասրի – 240, 263
Մուտասիմ (խալ.) – 129, 190, 203, 215, 216, 218, 236, 238, 243, 263, 270, 274, 281, 298, 385-391, 441, 472, 499, 500, 555, 558
Մուտավաքքիլ Ալալլահ, խալ. – 223, 226, 233, 234, 242, 255, 281, 282, 298, 391-396, 399, 499, 500, 531
Մուֆլիհ, ծառա (դուլամ)- 622

Ց

Ցագդան (սաս. վեզիր) – 208-209
Ցագդան Վշնասսլ - Տե՛ս Եդդան Վշնասսլ
Ցազիդ իբն Աբդալլահ - 397
Ցազիդ (Եզիդ) իբն Աբդ ալ-Մալիք (խալ.) - 157, 158, 160, 170, 239, 276, 358
Ցազիդ իբն Աբու Սուֆիան – 129, 203, 224, 225, 243, 311, 339, 341
Ցազիդ իբն Աբու Քաբշա ալ-Սաքսաքի – 149
Ցազիդ իբն Անբասա - 376
Ցազիդ իբն Ասադ ալ-Բաջալի – 348
Ցազիդ իբն Բիլալ ալ-Ցամանի - 381
Ցազիդ իբն Թայիֆ ալ-Շաբի – 184
Ցազիդ իբն Հատիմ – 366
Ցազիդ իբն Հիսն - 388
Ցազիդ իբն Հունայն – 148
Ցազիդ իբն ալ-Հուռ ալ-Աբսի – 144
Ցազիդ իբն Մազիադ ալ-Շայբանի (կառ.) - 184, 185, 188, 214, 281, 373 – 375, 500
Ցազիդ իբն Մուավիա (խալ.) - 212, 259, 352, 353, 515-516
Ցազիդ իբն ալ-Մուռ – 145
Ցազիդ իբն Մուխալլադ ալ-Ֆազարի – 241
Ցազիդ իբն Մուհալլաբ - 154, 155, 239
Ցազիզ իբն Ցաալա իբն Դախս ալ-Աբսի – 171
Ցազիդ իբն Շաջարա - 352
Ցազիդ իբն ալ-Վալիդ - 172, 363
Ցազիդ իբն Ունս - 354
Ցազիզ իբն Ուսայդ ալ-Սուլամի (կառ.) – 148, 153, 177, 178, 274, 276, 278, 280, 366, 367, 369, 500
Ցազիդ իբն ալ-Ֆայդի – 179
Ցազիդ Վազարշ (Բալաշ) - 338
Ցահիա ալ-Հարաշի – 185, 374
Ցահիա իբն Աբու Իսհակ - 141
Ցահիա իբն Աբու-լ-Հուռ – 172
Ցահիա իբն Բաքիբ իբն Աբու Ռիբահ իբն Աբու Ումաբա - 173
Ցահիա իբն ալ-Հաքամ – 356
Ցահիա իբն Մուհամմադ իբն Ալի – 365
Ցահիա իբն Ռավվադ - 392
Ցահիա իբն Սաիդ - 377
Ցահիա իբն ալ-Վալիդ - 471
Ցասաբ իբն Սակլաբ - 184
Ցուբարա(Բուզբարա)- 216, 217
Ցուսուֆ իբն Աբու-լ-Սաջ – 625, 631, 638, 640, 641
Ցունան իբն Տուբնիկ - Տե՛ս Հովնան որդի Թոռնիկի
Ցուսուֆ իբն Մուհամմադ ալ-Մաբուադի (կառ.)- 282, 500
Ցուսուֆ իբն Ռաշիդ ալ-Սուլամի – 373
Ցուսուֆ իբն Օմար - 309

Ն

Նաբիհ իբն Աբդալլահ ալ-Անազի - 147

Նաբուդոդոնոսոր (Բուխտունուս-սուր) - 535
Նեսաոր (պատրիարք) - 334
Նիկեփոր (Նիկիֆուր) կայսր – 187, 612
Նոյ (որդի Ղամեքի որդի Մաթուսա-դայի) – 123, 124, 128, 202, 206, 332, 338, 492, 501, 516, 550, 651
Նուսան իբն Ասր իբն Մուկրան ալ-Մուզսնի – 292
Նուման իբն Զուրաա - 252
Նուման իբն Մուկրան – 292, 293
Նուման իբն ալ-Մունզիր - 286

Շ

Շաղդաղ իբն Աադ - 123
Շահրիար (Որմզդի որդի) – 211, 288, 535
Շամմսիխ իբն Դարար ալ-Սաալարի - 297
Շամմսիխ իբն Շուջա - 280
Շամմար իբն ալ-Աթթաֆ ալ-Հիմյա-բի – 123
Շամմար Յուրիչ իբն Նաչիր ալ-Նաամ Թագավոր – 124
Շասլուհ (Սաբուր)- 337, 429
Շիհաբ Լբն Աբդալլահ (ծովա-կալ) - 177
Շիհաբ իբն Քասիր - 466
Շիրուան շահ Մուհամմադ իբն Ահ-մադ ալ-Ազդի – 636
Շուբահբիլ իբն Զու-լ-Քիլա ալ-Հիմ-յարի - 354
Շուբահբիլ իբն Հասանա - 129, 136, 203, 224, 340

Ո

Որմիդդ (Հորմուզդ) – 207 - 210, 534

Պ

Պտղոմեոս – 409, 410, 431, 433, 434, 535, 590

Ջ

Ջաաֆաբ ալ-Քուրդի – 215
Ջաաֆար իբն Աբդալլահ իբն Հաշիմ ալ-Տաղլիբի – 185
Ջաաֆար իբն Ահմադ ալ-Հադդա (Հադդա) - 391
Ջաաֆար իբն Դինար (ալ-Խայյսաթ) – 216, 217, 396
Ջաաֆար իբն Հանդալա - 175
Ջաաֆար իբն ալ-Մանսուր – 251, 377, 492
Ջաաֆար իբն ալ-Մուտասիմ – Տե՛ս Մուտասիմ խալիֆա
Ջաբալա իբն ալ-Այհամ – 228, 235, 340, 341
Ջաբան – 159, 437
Ջայհանի – 509, 583
Ջաջա - 124
Ջառահ, իբն Աբդալլահ ալ-Հաքամի (կառ.) - 158-161, 163-165, 170, 273, 276, 277, 358, 359, 361
Ջարաշա իբն Շայբան – 186, 187
Ջաբիր – 163
Ջարիր իբն Աբդալլահ – 290, 297, 346-347
Ջարիր իբն Յաղիդ ալ-Բաջալի - 378
Ջաուհար ալ-Սիկիլլի - 603
Ջիբրիլ իբն Յահիա - 175, 176, 367
Ջիդար իբն Կայս (կառ.)- 172
Ջունադա իբն Աբու Ումայա - 144, 352
Ջունայդ իբն Աբդ ալ-Ռահման ալ-Մուռի – 164

Ռ

Ռաիչ – 123
Ռաչիդ - տես Հարուն ալ-Ռաչիդ
Ռավանդ իբն Բիուարասֆ (Բիու-բասպ) - 483
Ռաուհ իբն Հատիմ ալ-Մուհալլի-բի – 262, 281, 367, 500
Ռում (որդի ալ-Ցաֆարի, որդի Սա-մի) – 206
Ռուստամ – 287, 288, 290, 341, 342

Ս

Սաադ իբն Աբու Վաքքաս – 96, 287, 289, 342
Սաադ իբն Ասբ իբն Հարամ ալ-Անսարի - 250
Սաադ իբն ալ-Աս – 128, 129, 143, 202
Սաադ իբն Զայդ իբն Ամր իբն Նուֆայլ ալ-Ադավի – 287, 340
Սաադ իբն ալ-Հաքամ իբն Ուտբա - 296
Սաադ իբն Մալիք – 142
Սաբիտ իբն Խասիա – 165
Սաբիա իբն Նուայմ ալ-Ջուզամի – 280, 362
Սաիդ ալ-Խայբ - 250
Սաիդ իբն Աբդ ալ-Մալիք – 161, 250, 300, 359, 361
Սաիգ իբն Ամիր իբն Հուդայմ (ալ-Հիդյամի) – 137, 142, 244, 248, 249
Սաիդ իբն Ամր ալ-Հաբաչի – 158, 164-166, 170, 277, 278, 359, 360
Սաիդ իբն ալ-Աս – 143, 268, 296, 297
Սաիդ իբն Բուհյուլ – 171
Սաիդ իբն Հայսամ - 375
Սաիդ իբն Հիշամ – 164, 361
Սաիդ իբն Մուհամմադ ալ-Հառանի ալ-Լահբի – 373
Սաիդ իբն Սալիհ - 398
Սաիդ իբն Սալիմ – 281
Սաիդ իբն Սալմ իբն Կուտայբա ալ-Բահիլի – 375, 500
Սաիդ իբն Սաբիա Խուդաի – 296
Սաիդ իբն Սաբհ - 378
Սակելլարիոս (Սակիլլաբ) – 137
Սահիմ իբն ալ-Մուջահիբ – 232
Սալիհ իբն Աբդ ալ-Ռահման – 291, 292, 305
Սալիհ իբն Ալի – 174 - 176, 233, 237, 239, 240, 258, 260, 369
Սալիհ իբն Բայհասի ալ-Քիլաբի – 187
Սալիհ իբն Իբադա ալ-Համադանի – 299
Սալիհ իբն Սուբայհ ալ-Քինդի – 365
Սալիս ալ-Բարալլուսի - 237
Սալիս ալ-Բուբնուսի – 180
Սալման ալ-Խայլ – 268, 269
Սալման իբն Ռաբիա ալ-Բահիլի – 142, 143, 268, 269, 273, 274, 288, 345, 476, 494, 498, 499
Սալման ալ-Ֆարիսի – 474
Սահլ Սմբատի որդի (Սահլ իբն Սինբաթ) – 218, 281, 387, 388
Սահսահ – 186, 379
Սայֆ ալ-Դաուլա - 581, 612, 614, 615, 652
Սարջուն իբն Մանսուր Հոռոմ (ալ-Ռումի) – 145, 149
Սավադա Աբու-լ-Սաբահ իբն Սավադա ալ-Քինդի – 157, 159, 642
Սաֆֆահ - Տե՛ս Աբու-լ-Աբբաս (խալ.)
Սաֆֆահ իբն Քուրդուս – 213
Սեմ (Սամ) - 206, 338, 492, 651
Սենեքերիմ, Սինհարիբ (ծանաբցի) - 636
Սենեքերիմ (Խաչենի տեր) - 641, 642
Սմբատ (Սինբադ) - 175
Սմբատ Աշոտի որդի – 575, 577, 630, 638, 642
Սողոմոն Դավթի որդի - 520
Սուլայման իբն Աբդ ալ-Մալիք (խալիֆա) - 154, 156, 276, 357
Սուլայման իբն Աբդալլահ ալ-Աստամ – 182
Սուլայման իբն Աբու Ջաաֆար – 188, 376, 469
Սուլայման իբն Աբու Սաիդ - 591
Սուլայման իբն Աթա ալ-Կուբաչի – 243, 244
Սուլայման իբն Հիշամ – 168 - 170, 362, 363
Սուլայման իբն Մուջալիդ - 179, 466, 468
Սուլայման իբն ալ-Ցադիդ իբն ալ-Ասամ ալ-Ամիրի - 376
Սուլայման իբն Ռաշիդ ալ-Սակաֆի – 184
Սուլայման իբն Սաադ - 149, 264

Սուլայման իբն Սարդ ալ-Խուզաի – 353, 354, 357
Սումամա իբն ալ-Վալիդ իբն ալ-Կաակաա իբն Խալիդ ալ-Արսի – 178, 180, 260, 371
Սուֆիան իբն Աուֆ ալ-Ղամդի (Ղամիդի) – 144, 259, 346, 352
Սուֆիան իբն Ումայա իբն Արդ Շամս - 311

Վ

Վաղդահ – 155, 161, 361, 467, 468
Վաղիհ (մաուլա) – 329, 367, 466, 468
Վալիդ իբն Արդ ալ-Մալիք (խալիֆա) – 149, 151, 153, 154, 232, 233, 239, 356
Վալիդ իբն Արդ ալ-Մալիք – 146, 149, 151, 154, 363, 490
Վալիդ իբն Թաբիֆ ալ-Շարի – 184, 185
Վալիդ իբն ալ-Կաակաա ալ-Արսի - 277
Վալիդ իբն Հիշամ – 157, 359
Վալիդ իբն Յազիդ (խալ.) - 171, 172, 173, 239, 262
Վալիդ իբն ալ-Վալիդ - 171, 185
Վալիդ իբն Ուկբա իբն Աբու Մուայթ – 142, 143, 251, 295, 296
Վակիդի – 127, 128, 224, 226, 233, 236, 240 - 242, 244, 246, 248, 249, 254, 256, 257, 260, 262, 269, 270, 276, 287, 288, 289, 294, 297, 300, 301, 307, 308, 310-312, 340, 345, 356
Վահան(Բահան) – 137, 340
Վահբ իբն Մունաբբիհ – 121, 122, 123, 128, 163, 202, 504
Վահրամ Ջուբին – 207-212
Վահրամ Վշնասսլ (Բահրամ Ջուշնաշ) – 207
Վասիկ Բիլլահ (խալ.) – 233, 390, 409, 452, 453, 472, 504
Վասսաբ (մաուլա) – 158
Վարդան (մաուլա) – 213, 283, 347, 348, 350
Վարդան Խուդահ (Թաղավոր) – 151
Վրթանես (Վարտանիս, Վարտանիս) – 168

Տ

Տուման չահ – 167, 169

Ու

Ուբայդա իբն Արդ ալ-Ռահման ալ-Ջաքուանի – 163, 165
Ուբայդ իբն Աուս ալ-Ղասսանի – 145
Ուբայդալլահ ալ-Հարիսի - 364
Ուբայդալլահ իբն ալ-Ակթա - 256
Ուբայդալլահ իբն Զիյադ - 212, 308, 353, 354, 355
Ուբայդալլահ իբն ալ-Մահդի – 281, 500
Ուբայդալլահ իբն Ռիբահ – 144
Ուկբա իբն Ամիր ալ-Ալի ալ-Ջահնի - 283
Ումայր իբն Հուբաբ ալ-Սուլամի – 213, 255, 277
Ումայր իբն Սաաղ - 245, 248-250, 254
Ումայր իբն Սաիդ ալ-Անսարի – 142
Ումայր իբն Վահբ ալ-Ջամհի – 139
Ումմա Ջաաֆար Զուրայդա - 251, 297, 492
Ումրան իբն ալ-Մինհալ – 181, 397
Ումրան իբն ալ-Վաղդահ – 466, 468
Ուջայֆ իբն Անբասա – 189, 384
Ուարա իբն Ֆարկաղ ալ-Սուլամի - 139, 141, 294 - 296, 299, 300, 301, 483

Փ

Փիլիպպոս - 535

Ք

Քաաբ իբն Համիդ ալ-Արսի (ալ-Ուրսի)– 149, 170, 361
Քաուսար իբն ալ-Ասուադ ալ-Ղանավի – 173

Քաուսար իբն Զուֆար իբն ալ-Հարիս ալ-Քիլարի - 260
Քեյ Խոսրով – 336
Քուշ, Քամի որդի - 501
Քուսան (Գուսան) պատրիկ, ալ-Արմանի – 174, 270

Օ

Օմար իբն Աբդալլահ ալ-Ակթա - 396
Օմար իբն Արդ ալ-Աղիզ (խալ.) - 106, 156, 157, 236, 238, 250, 276, 309, 358, 436, 616
Օմար իբն Այյուբ ալ-Քինանի - 373
Օմար իբն ալ-Խաթթաբ (խալիֆա) – 96-99, 101, 104-107, 110, 114, 116, 129, 135, 137-143, 202, 203, 226, 227, 243, 246, 248, 250, 252, 253, 274, 286, 290, 292, 294, 296, 299, 300, 309-311, 340, 343, 350, 358, 436, 475, 483, 484, 499, 515
Օմար իբն Հարիս – 150
Օմար իբն Հաֆսուն - 497
Օմար իբն Հուրայրա ալ-Ֆիզարի (ալ-Ֆազարի)- 155, 156, 158, 309, 357-359
Օմար իբն Սաադ ալ-Անսար – 235, 354
Օմար իբն Ումրան իբն Ջամիլ ալ-Ֆազարի – 186
Օսման իբն Աբու Ուրայդա - 163
Օսման իբն Աֆքալ - 381
Օսման իբն Աֆֆան (խալիֆա) – 116, 128, 142-144, 148, 202, 249, 254, 268, 269, 273, 275, 295, 311, 350, 473, 498, 499, 612
Օսման(Ուսման) իբն Հայյան ալ-Մուռի – 158, 159, 359
Օսման իբն Հանիֆ – 105, 106, 359
Օսման իբն Հունայֆ – 343
Օսման իբն Սումամա ալ-Արսի - 381
Օսման իբն Վալիդ իբն Ուկբա իբն Աբու Մուայթ - 276
Օսման իբն Ումարա իբն Խուրայմ (կաո.) – 281, 500

Ֆ

Ֆադիլ իբն Աբու Սաիդ - 186
Ֆադլ իբն ալ-Աբբաս – 376, 377
Ֆադլ իբն Մուհամմադ - 376
Ֆադլ իբն Յահիա - 187, 281, 371, 373, 374, 500, 622
Ֆադլ իբն ալ-Ռաբիա - 378, 380, 471
Ֆադլ իբն Սալիհ – 181, 369, 371, 376
Ֆադլ իբն Սահլ – 381
Ֆադլ իբն Սուլայման - 468
Ֆաթիմա (Աբու Մուսլիմի դուստր) – 216
Ֆաթիմա (Մուհամմադի դուստր) – 216
Ֆաիզ իբն Մուհամմադ ալ-Քինդի - 160
Ֆարաղղակ – 163
Ֆարաջ ալ-Խիսիյ – 183
Ֆարաջ իբն Սուլայման ալ-Խադիմի - 241
Ֆարիս (որդի Ասուարի, որդի Սեմի)- 206
Ֆուղալա իբն Ուբայդ ալ-Անսարի – 145, 351, 352

ՏԵՂԱՆՈՒՆՆԵՐ

Ա

Արիդոս – 442, 488
Արյան Ադեն – 482
Աղանա - 176, 188, 239-240, 335, 383, 389, 441, 443, 512, 513, 515, 537, 548, 554, 558, 607, 616, 618-620
Աղարմա - 546
Աղեն – 536, 592
Աղնուն – 556, 607
Աղրիական (ծով) - 510
Աղիլա - 584
Ազկալա - 146
Աղրասմա - 251
Ալանաց երկիր, Ալանք (ալ-Լան)– 160, 168, 335, 338, 359, 361, 449, 452, 476, 500, 502, 512, 526, 527, 538, 572, 589, 609, 622

Ալանաց դոներ. Դրունք Ալանաց (Բաբ ալ-Լան) – 160. 163. 168. 265. 266. 273. 278. 280. 338. 359. 448. 494. 495, 500. 526
Ալեքսանդրեկ – 232. 235, 440. 548, 607, 615. 620
Ալեքսանդրիա - 140. 142. 283. 284. 333 - 335. 344, 424, 513. 537. 552. 563. 603,-607
Ալիեսիրաս (ալ-Ջազիրա)- 596
Ալմերիա - 596
Ալուսա - 250. 416, 438
Ախրամ բերդ - 149
Ակրա (Աքքա) – 226, 513, 537, 556, 607, 619, 657
Ակրահռուդ (Մարաղա) - 298
Ահար – 623, 626
Ահրար հովիտ - 271
Ահուազ - 128, 202, 206-208, 252, 337, 345, 350, 427, 451, 462, 475, 513, 514, 537, 550, 551
Ամանոս (Լուքքամ) լեռներ – 230-232, 238, 416, 453, 481, 608. 609, 614, 615, 617, 618
Ամիդ - 139, 182, 185, 186. 206, 207. 212, 213, 247, 249, 255 345, 397, 416, 427, 439, 440, 484. 513, 515, 537, 546. 547, 552, 578, 609, 641, 659
Ամիդ Բալաղ - 416
Ադրակ – 282, 394, 448
Ադմաթ - 587
Ադուան (ալ-Ռան, Առան) դետը – 159, 265, 266, 358, 454, 501, 512
Ամասիա - 335, 513, 538
Ամկ – 146, 259 - 261, 361, 440
Ամկ Տիդին – 233
Ամմույա - 537
Ամորիոն (Ամմուրիյա) – 129, 151, 180, 190, 203, 215, 235. 238, 263, 335, 385, 389, 442-444, 488, 513, 537, 555, 558
Ամուլ - 425
Այլաա – 224, 593
Այն Զարբա - Տե՛ս Անազարբա
Այն ալ-Համիդա - 247
Այն Շամս (Հելիոսլոլիս) – 142
Այն ալ-Ռումիյա - 251. 440. 547
Այն ալ-Վարդա - 247. 248
Այն ալ-Ջար (Այնձար)- 363
Անազարբա. Անարզարբա (Այն Զարբա) - 188, 241, 441, 515, 554, 607
Անաչ – 160
Անատ – 115. 212, 250. 253
Անատոլիկոն (Նաթիուս)- 443. 554. 558
Անբար – 174, 250. 300, 311, 365. 416. 438. 462, 466. 513. 516. 537
Անբարի դուռ – 379, 472
Անդալուս (Իսպանիա) – 151, 152, 331, 425. 451, 479 - 481, 485, 488. 510, 513. 549. 564. 581, 585. 587-591, 595 - 599
Անդարաբ - 446, 545. 573, 627
Անդուրան գյուղ – 179
Անթաբուլս – 140. 141
Անթարթուս – 556. 607, 612, 618
Անթարսուս - 548
Անկարա - 190, 382, 443, 444
Անձևացիք (Զավաղան) – 632, 636
Անսինաս - 536
Անտիոք(Անթաքիա) – 137, 138, 145, 148. 150, 153, 223, 228-242, 333-336. 351. 356. 359, 439. 440, 450, 453, 481, 485, 488. 492, 513, 515, 537, 548, 554, 608. 613, 618. 619
Անֆա - 607
Աշտաֆիրա - 536
Աշուշ (Աշոցք)- 271
Ասպահունիք. Ասպահունիս (Բաջունայս) - 265, 271, 413. 448, 495, 515, 551
Ասլամեա (Ֆամիա) - 515, 608
Աջդաբիա - 586
Աջնադին – 129, 203, 339
Առան (Ադվանք) - 265, 269, 273. 274, 282. 338, 388, 448, 454, 476,

494, 495, 497, 501, 512, 515, 551, 572, 574, 576, 577, 585, 587, 589, 599, 621, 622, 623, 627, 629, 630, 634, 635, 637, 642, 649, 651, 655, 656
Առան գետ – Տե՛ս Աղուան գետ
Առաջին Արմենիա – 265, 448, 494
Ասրիջար – 513, 586
Ասիա երկիր – 415
Ասիա, Փոքր Ասիա – 143
Ասիա, Միջին Ասիա – 531
Ասկալոն – 345, 513, 517, 537, 556, 607, 619, 620
Ասորիք (Շամ)- 96, 97, 104, 111, 115, 122-124, 127-129, 141, 143, 144, 150, 161, 170-172, 174, 202, 212, 214, 215, 223-226, 228-234, 236, 239, 240, 243, 249, 250, 252-254, 256, 258, 261, 263, 264, 268, 269, 275, 277, 287, 292, 297, 301, 305, 311, 331, 339, 346, 349, 351, 352, 354, 355, 367, 368, 369, 371, 392, 431, 435, 453, 462, 465, 470, 481, 482, 485, 491, 492, 499, 512-516, 537, 547, 548, 554-557, 573, 585, 588, 590, 591, 593, 597, 606-614, 616, 617-621, 629, 634, 640, 652
Ասորիքի ծով – 443, 488, 510-513, 537, 557, 558
Ասորիքի դուռ – 463-466, 468, 469, 516
Ասուան – 536, 548
Ասֆիջան – 537
Ավսաիմ – 230, 235, 264, 335, 351, 378, 381, 439, 442, 515, 552, 554, 608, 613, 618, 619
Ատաալիա – 517
Ատրպատական (Աղարբայջան) – 122, 123, 141, 142, 149, 152, 156, 157, 161 – 164, 166, 167, 171, 172, 174, 185, 206, 207, 210, 211, 274, 275, 277, 280, 294-300, 337, 344, 349, 350, 352, 358, 359, 361, 366, 367, 374, 375, 381, 386-389, 392, 415, 428, 435, 437, 445-447, 462, 471, 482, 489, 490-494, 499, 501, 512-515, 537, 545, 547, 548, 550, 552, 572, 574-577, 581, 585, 587, 609, 617, 621-623, 625, 629, 630, 631, 633, 635-637, 640, 642, 649, 651, 654,
Արարա – 225, 383, 482, 490, 584, 587, 590, 608
Արարական խալիֆայություն – 133
Արարիա, Արարաց երկիր – 100, 121, 124, 330, 331, 479, 536, 571, 639
Արածանի – 453
Արակա – 556, 607
Արարադ (Ջուզի) լեռ – 128, 202, 206, 332, 550, 609
Արաքս (ալ-Ռաս) գետ – 159, 162, 218, 265, 274, 277, 454, 475, 499, 501, 502, 511, 512, 575, 576, 585, 590, 623, 627, 628, 633, 635, 650, 651, 656, 657
Արդ ալ-Բայդա – 247, 438, 484, 485
Արդաբիլ – 163-165, 277, 280, 294, 297, 361, 446, 447, 473, 490, 515, 545, 547, 550, 572, 574-578, 623, 625, 628-630, 633, 635, 637, 639-641, 651, 654, 657-659
Արդաբիլի դաշտ (Մարջ Արդաբիլ) – 165, 547
Արդաբիլի դեպ – 358, 454
Արդիսաթ (Արտաշատ)- 271
Արդն (Արդան) – 151, 185, 186, 247, 393, 439, 440, 484, 513, 515, 537, 546, 547, 550, 552, 575, 623, 632, 641, 659
Արթան – 282
Արիշ – 556
Արճեշ (Արջիշ) – 265, 271, 448, 495, 515, 551, 576, 578, 623, 631, 632, 634, 641, 651, 659
Արճեշի (Վանա) լիճ – 656
Արմինիա, տես Հայաստան – 148, 149, 151,
Արմինիակուս – 444

Արչակ – 164, 297
Արջ լեռ. – 453, 481
Արջ համաստեղություն – 123, 473
Արջան – 490, 514
Արջիլ ալ-Սուդրա - 280
Արջիլ ալ-Քուբրա - 280
Արջիչ – Տե՛ս Արտեչ
Արսուֆ – 537, 556, 607
Արտահան (Արթահալ) - 273
Արտաքին Հայաստան (Արմինիա ալ-Խարիջա) - 609
Արուլիյա (Աղրուլիյա) – 161
Արքիդոնա - 597
Արևելյան ծով – 450, 454
Արևելյան ծովի կլզիներ - 437
Արևմայան ծով – 124, 450
Աքրադ դետ - 271
Աքքա (Ակրա) - 226, 513, 537, 556, 607, 619, 657
Աուդալասա – 586, 589, 596, 610
Աուզաի – 227, 233, 254, 301, 611
Աուլիյա - 149
Աֆլաջունիա (Պափլագոնիա) – 167, 442
Աֆրիկա (Արրիկ). Փոքր Ասիայում – 144
Աֆրիկա (Իֆրիկիա) – 129, 435

Բ

Բաազրա - 299
Բաալբեք, Բաալբեկ – 136, 227, 231, 233, 340, 515, 611, 619
Բաադրա - 550
Բաարբայա -185, 439, 550
Բաբար - 295
Բաբելոն (Միջագետքի) – 122, 124, 206, 290
Բաբելոն, Բաբիլոն (Եգիպտոսի), Այլուն – 139, 516, 563
Բաբելոնիա - 588
Բաբ ալ-Աբուաբ - Տե՛ս Դարբանդ
Բաբ Բաբիկա - 266
Բաբ Լազիկա - 266
Բաբ ալ-Խորասան - 368
Բաբ Սայուա - 512
Բաբ Սասասիի (Սամսախի) - 266
Բաբ Վակ - 367
Բաբ Ֆիրուզ Կուրազ - 266, 448, 495
Բագարվան (Բաջարուան)-280, 294, 295, 297
Բաղալիս - 300
Բաղդ (Բաղդ) – 216, 217, 366, 387, 446-448, 473, 494
Բաղրանտ - 587
Բազաբդա - 206, 247, 439, 485, 515, 550, 552
Բազալեթ (Բաղալիտ) – 273, 498
Բաթիհա - Տե՛ս Բաթահ
Բաթնա - 180
Բաինասա - 546
Բալադ -172, 185, 251, 301, 439, 153, 482, 484, 485, 513, 515, 537, 546
Բալադ Բաարբայա - 550
Բալադ Նուման – 186,
Բալադ ալ-Ջամիայն - 548
Բալանջար – 143, 158-160, 168, 274, 275, 338, 346, 358, 448, 449, 494-496, 499
Բալինիաս – 556, 607
Բալիս – 335, 416, 439, 442, 513, 537, 551, 608, 614, 619
Բալիաբ - 577, 637, 658
Բալիխ (դավառ) – 335, 416, 551, 608
Բալկա - 608, 619
Բալհարա - 437
Բալջա - 124
Բալուանքահ – 297
Բալուանքիրջ - 446
Բաթահ (ճահճուտ)– 416, 453, 475
Բահլ - 537
Բահրա - 439, 445, 608, 609
Բահրայն – 144, 207, 331, 316, 350, 462, 474, 536, 553, 591
Բահուդրա - 299
Բահուրասիր - 288
Բալաիր- 527
Բաղասական – 274, 294, 437, 447, 499
Բաղդաղ - 95, 102, 127, 133, 189, 201,

213-215, 223, 241, 242, 250, 251, 255, 329, 330, 368, 370, 372, 378, 379, 381-383, 387, 388, 393, 396, 397, 399, 416, 431, 435, 438, 449-451, 453, 461-463, 465, 468-472, 474, 475, 482, 484, 492, 513, 516, 537, 543, 545, 546, 553, 571, 581, 597, 598, 602, 631, 652, 654
Բաղնչ (Բաղլխա) – 247, 282, 394, 547, 575, 578, 623, 632, 641, 651, 653, 659
Բայրասի լեռնանցք – 235, 238
Բամակդա - 440, 546
Բասիանի լեռներ - 586
Բայաս – 230, 554, 607, 618, 620
Բայդա - 163, 168, 238, 449, 484, 485, 496
Բայդակ - 515
Բայլական (Տե՛ս նաև Փայտակարան) – 143, 164, 165, 265, 273, 274, 276, 277, 280, 281, 345, 365, 374, 447, 448, 454, 473, 476, 499-501, 512, 545, 574, 577, 626, 630, 637, 652, 658, 659
Բայա ալ-Մակդիս – 537, 607
Բայա այ-Սարիր (Գահի տունը) ամրոց – 169
Բանդանիջին – 186, 491
Բանիաս - 607
Բանուհադրա - 483
Բաչջիրդ - 587
Բաջա - 548, 563, 587, 588, 596
Բաջալ - 515
Բաջարմա - 182, 301, 483, 484, 515
Բաջարուան – 439, 440, 446, 449, 495, 515, 546
Բաջուդդա - 245
Բաջունայս – Տե՛ս Ապահունիք (Ապահունիս)
Բառան – 153,
Բառանջար - 143, 158-160, 168, 274, 275, 338, 346, 358, 448, 449, 494-496, 499
Բառիյա - 185, 251
Բառկավա - 659
Բասիա - 416
Բասրա - 95, 97, 102, 121, 133, 144, 201, 212, 233, 243, 263, 287, 292, 295-297, 346, 347, 355, 366, 368, 378, 380, 381, 398, 419, 435, 451, 461, 462, 470, 474, 475, 491, 501, 502, 513, 537, 543, 591
Բասրայի ծով – 513, 536, 537
Բասրայի դուռ – 463, 465, 466, 467, 516
Բասֆուռաջան – Տե՛ս Վասպուրական
Բավաղիջ – 550, 552
Բատրուն - 607
Բարդիջ – 274, 499, 574, 630, 638, 651, 658
Բարզա - 299, 446, 447, 493, 545, 546, 659
Բարզանդ - 216, 298, 387, 447, 473, 492, 493, 545, 551, 572, 574, 577, 623, 626, 637, 651, 654, 658
Բարղանջ – 512, 658
Բարկա - 140, 513, 537, 564, 586
Բարկաիդ - 546
Բարջամսա - 155
Բեյրութ – 134, 556, 607, 611, 618, 619, 629
Բերկրի – 493, 575, 578, 623, 632, 634, 641, 651, 659
Բիբլոս – 556, 607
Բիկաա, Բեկաա - 136
Բիհլար - 545
Բիրու - 536
Բյուզանդիա - 154, 174, 177, 223, 207, 331, 394, 431, 451, 575, 588, 590-591, 631, 632
Բոլոնիա (Բուլունիա) – 168
Բուխարա - 151, 331, 469, 481, 513, 514, 537, 563, 586, 614
Բուխխ - 267
Բուկա - 230, 238, 239, 439, 608
Բուհայրա կողի – 154
Բուսֆուռաջան – Տե՛ս Վասպուրական

Բուվվա (Մուվվա) - 163
Բուրթաս - 587
Բուրջան – 332, 333, 338, 444, 491, 513, 514, 538, 557

Գ

Դալիսիա (Ջալիկիա) - 587
Դաղատիա - 415
Գանա - 586
Դանձակ - բաժանել Ատրպ. և Ուտիքը – 446, 447, 493, 574, 575, 577, 622, 628, 630, 633, 638, 651, 656, 658
Գեղան (Ջիլան) – 294, 297, 298, 338, 362, 428, 446, 449, 493, 495, 561, 590, 609, 654
Գեղարքունի (Քիլքուն) – 577, 638, 658
Գոհարեղենների կղզիներ (Ջաղիրատ ալ-Ջաուհար) - 410
Գոր (Ջուր) - 427

Դ

Դարիլ – Տե՛ս Դվին
Դարիկ – 175, 243, 260, 357, 599, 605
Դաբսա - 157, 184
Դահան Շիր - 496
Գահխառական (Խառական) – 545, 658, 659
Դամասկոս – 129, 134, 135, 136, 203, 223, 224, 226, 227, 231, 232, 235, 240, 264, 275, 335, 339, 340, 343, 351, 352, 363, 382-384, 419, 451, 453, 499, 513, 515, 516, 537, 552, 556, 608, 610, 611, 613, 618, 619
Դամիեթ – 335, 393, 513, 537
Դամիր – 300, 605
Դայրուլ - 536
Դայրուր - 550
Դայլամ (Դելումք) – 155, 512, 537, 561, 572, 574, 586, 587, 590, 609, 622, 623, 629
Դայր ալ-Ակդահ – 282, 363
Դայր ալ-Ատիկ – 461
Դասին – 225, 483, 550, 609
Դասիր – 299
Դարա - 139, 185, 186, 207, 212, 247, 439, 440, 484, 485, 515, 546, 550, 562
Դարարաղ - 515, 550
Դարաբաջիրդ - 514
Դարր ալ-Հադաս – 260, 261
Դարր ալ-Ռահիր (վանականի լեռնանցք) – 178
Դարրանդ (ալ-Բար, Բար ալ-Արուար) – 123, 152, 153, 159, 162, 165, 265, 274, 277-280, 338, 359, 360, 362, 364, 373, 375, 390, 415, 447-449, 453, 476, 481, 488, 489, 494, 497, 498, 502, 511, 515, 527, 547, 560, 574, 576, 577, 599, 609, 622, 628-630, 635, 638, 650, 651, 653, 656-658
Դարուադ - 216, 217
Դիար Բաքր – 439, 585
Դիար Մուղար – 249, 311, 335, 351, 373, 381, 383, 438, 439, 462, 484, 485, 515, 551, 552, 585
Դիար Ռարիա - 249, 251, 351, 388, 390, 439, 462, 484, 515, 550, 552, 585
Դիդոյք (Դուղանիյա) – 279, 338
Դիդուրե (Դիղունա) - 273
Դիմմիմա - 214
Դինավար – 201, 216, 265, 350, 435, 446, 447, 513, 537, 545, 576, 578, 623, 641, 659
Դմավանդ - 427, 513, 537
Դորիլիում (Դուրաուլիյա) – 236, 442, 444
Դորոտեոս (Դուրիտուիյուս) - 480
Դվին (Դարիլ) նաև Դուին – 148, 265, 266, 269, 271, 272, 275, 281, 374, 390, 447, 448, 475, 476, 494, 495, 498, 500, 512, 515, 546, 547, 551, 574, 576, 577, 578, 623, 630, 632, 636, 638, 641, 651, 653, 654, 655, 656, 657, 658, 659

Դվինի գետ - 358, 454
Դուրրիյա - 225
Դուդանիյա, տե՛ս Դիդոյք – 266, 273, 495
Դուլուք (Տլուք)- 262, 439, 440, 515, 556, 608
Դունկուլա - 536, 586
Դուրդուկիյա - 266, 495

Ե

Եգիպտոս – 97, 121, 129, 139, 140, 141, 142, 144, 203, 223, 225, 226, 227, 283, 284, 329, 330, 334, 344, 346, 348, 349, 350, 355, 368, 378, 382, 383, 386, 392, 393, 397, 425, 426, 427, 431, 435, 451, 462, 470, 479, 480, 481, 513, 531, 534, 536, 537, 548, 549, 552, 554, 556, 571, 581, 584, 586, 588, 589, 590, 591, 593, 596, 597, 599, 602, 603, 604, 605, 606, 607, 609, 614, 616, 617, 618, 620, 628, 640
Եգիպտոսի ծով – 510-511
Եդեսիա (Ռուհա) – 138, 213, 244, 245, 246, 247, 249, 251, 254, 263, 335, 343, 345, 376, 438, 440, 484, 485, 515, 546, 547, 551, 614
Եգեսիայի դուռ – 244-245
Եկրատան – 537, 609
Եմեն – 99, 107, 121, 144, 224, 240, 292, 331, 346, 351, 377, 378, 381, 423, 426, 428, 435, 451, 480, 482, 515, 536, 545, 553, 590, 592, 593, 599, 602, 603, 617, 640
Եմեսա (Հիմս) – 136, 160, 164, 223, 227, 229, 230, 232, 233, 244, 247, 260, 264, 275, 335, 340, 341, 345, 351, 357, 363, 439, 453, 481, 499, 513, 515, 537, 552, 556, 608, 609, 611, 612, 618, 620, 630
Եպիփանիա (Համա)- 439, 515, 608, 612
Երկրորդ Արմինիա - 265, 448, 494
Երջանկության կղզիներ - 488
Երրորդ Արմինիա - 265, 448, 494
Երուսագեմ (Իլլիյա), տե՛ս նաև Սուրբ քաղաք – 129, 138, 203, 263, 264, 341, 342, 343, 513, 537, 607, 610, 618, 619, 649
Եփրատ – 122, 123, 124, 184, 186, 213, 247, 250, 253, 258, 269, 287, 335, 366, 368, 416, 439, 450, 453, 454, 462, 463, 467, 470, 471, 475, 482, 483, 485, 489, 490, 512, 547, 548, 549, 550, 551, 552, 575, 585, 587, 606, 608, 609, 614, 618, 620, 629

Զ

Զարադանի - 608
Զարի (ճակատ.) - 174, 186
Զարեր (Մեծ և Փոքր), գետեր – 484, 512, 623, 633
Զարիջ - 437
Զանկա - 585
Զանջան – 446, 493, 575, 576, 577, 623, 633, 639, 655
Զայտունա - 251
Զապետրա (Զիբաթրա) – 129, 203, 252, 262, 263, 388, 389, 440, 513, 515, 537, 547, 555, 620
Զավդիս – 577, 658
Զատ ալ-Լուջում (Սանձերի վայր)- 271, 272
Զարահ լիճ - 586
Զարան – 300
Զարանջ - 514
Զարիքրան (Զարուրիքրան) երկիր – 169, 267, 360
Զաֆար - 536
Զիմար – 121
Զինջ - 428, 587
Զինջան – 446, 473, 489, 490, 501, 502, 515, 547, 659
Զինջիների ծովը – 501

Թ

Թարարիյա - 136

Թաբարիստան – 128, 155, 202, 215, 338, 367, 425, 431, 435, 445, 446, 489, 491, 510, 511, 513, 515, 537, 552, 574, 586, 587, 590, 609, 617, 627, 634, 635
Թաբարիստանի ծով (Կասպից) – 512, 513, 514, 576, 586, 629, 633
Թաբարջի – 555
Թաբարսարան – 169, 267, 277, 279, 338, 360, 449, 494
Թաիֆ – 224, 311, 536, 650, 657
Թայլասան – 295, 338, 446, 561
Թայր – Տե՛ս Տայք
Թարաբուղանդայի (Տրապիզոն) ծով- 266
Թարոմ – 493, 576, 635
Թարաբուլուս – 586
Թարսուս – Տե՛ս Տարսոն
Թեոդոսիոպոլ (Կարին, Կարնո քաղաք, Կալիկալա) – Տե՛ս Կարնո քաղաք, Կալիկալա
Թին – 162
Թիոիխի(Տաոեխի) լիճ, Վանա լիճ – 271, 498
Թիրհան – 301, 483, 515, 550, 552
Թոխարիստան – 163, 438, 490
Թռեղք (Տարիալիտ) – 273
Թուբբուս (Թուլուս) – 154
Թուլաս – 524
Թուխայրիս – 586
Թուս – 189, 377, 381, 441, 513, 514, 537
Թուր Արդին – 247, 439, 484, 485
Թուրքաց երկիրը – 208, 435, 437, 538

Ի

Իբն Ռահուան (բեբդ) – 555
Իբն Սակլարի (մզկիթ) – 601
Իբն Օմար դետ – 475
Իբն Օմար – 550, տես Ջայիրա
Իբրահիմի մզկիթ – 619
Իթիլ (Ատուլ) – 590
Իլղամ – 159
Իլջան – 123
Իխմիմ – 536
Իկոնիա (Կոնիա) – 177, 336
Իկրիթիա (Կրետե)- 183, 510
Իկրիտիս ծոց, ծով – 124
Իսթախր – 143, 337, 345, 490, 513, 514, 537, 571, 581
Իսնայ – 536
Իսրայել – 585, 606, 607
Իսֆահան – 292, 337, 435, 482, 509, 537, 609, 617
Իրան – 223, 435, 439, 479, 481, 549, 553, 571
Իրանչահր – 208, 514, 588
Իրաք – 96, 97, 124, 133, 157, 206, 207, 209, 223, 225, 231, 240, 254, 285, 287, 291, 305, 309, 334, 337, 339, 341, 342, 345, 350, 351, 353-355, 358, 364, 373, 380, 384, 399, 436, 449, 453, 454, 461, 479, 484, 490, 491, 513, 515, 537, 549, 550, 563, 571-573, 576, 581, 585, 587, 590, 591, 594, 599, 605, 609, 612, 614, 617, 622, 627, 628, 634, 639, 640, 650
Իրկավատ (Իրկուբայ) – 206
Իֆրիկիա – 129, 140, 160, 162, 163, 165, 203, 435, 444, 451, 488, 510, 513, 536, 537, 563, 564, 586
Իֆրիկիայի ու Ասորիքի ծով (Միջերկրական) – 413, 488, 510-513, 537, 557, 558

Լ

Լաղակիյա (Լաղակիյա) – 537
Լայիկա – 266, 448, 511
Լայիջան – 574, 576, 577, 622, 630, 636, 638, 651, 653, 658
Լեպե (Լաբ) – 596
Լիրանան – 231-233, 453, 481, 607, 609
Լիրիա – 451, 480
Լոմբարդիա – 585, 587
Լոս Պեդրոքես (Ֆահս սլ-Բասլութ)- 597

Լուլուա - 129, 147, 203, 384, 385, 441
Լուդար - 521
Լուրյա - 190
Լուքյաս լեռներ – Տե՛ս Ասանոսյան լեռներ

Խ

Խարուր (գետ) – 250, 550
Խազարաց ծով, լիճ (Կասպից) – 177, 442, 453, 475, 481, 502, 527, 557-559, 572, 574, 586, 590, 609, 622, 628, 629, 633, 635, 653, 656
Խաղաղության բուդաք – Տե՛ս Բաղդաղ
Խաղտիք – 443, 555, 556, 559
Խամլիջ – 449, 451
Խայդաջ – 169
Խանասիրա, Խունասիրա - 157, 608
Խան Բարաք - 545
Խանիկին – 289, 435
Խանջարա - 152, 162, 361
Խաչդան (դավառ) – 161
Խառան (Հառան) – 138, 139, 178, 212, 213, 245-247, 252, 257, 335, 345, 363, 364, 373, 410, 438, 440, 484, 485, 513, 515, 537, 546, 547, 551, 641
Խարբերդ (Հիսն Զիյաղ) – 448, 495
Խարյուս, Խարլուվսիյա - 437, 587
Խարսիանոն (Խարչանա) – 129, 165, 203, 335, 443, 476, 513, 537, 555, 558, 559
Խաֆֆան - 285
Խիրխիզ - 587
Խիրս (Խիրչ) – 279, 367
Խլաթ (Խիլաթ) – 185, 186, 247, 249, 256, 265, 270, 276, 282, 355, 448, 476, 495, 501, 513, 515, 537, 547, 551, 575, 578, 585, 623, 631, 632, 634, 641, 650, 651, 653, 659
Խլաթի (Խիլաթի) լիճ (Վանա լիճ) - 501, 585, 623
Խոյ – 300, 446-448, 473, 493, 546, 572, 578, 623, 625, 626, 641, 651, 657-659
Խորասան – 123, 128, 144, 158, 179, 182, 201, 202, 206, 208, 213, 239-242, 250, 258, 259, 261, 280, 329, 337, 339, 355, 364, 365, 368, 369, 371, 375, 378, 379, 381, 385, 392, 431, 435, 437, 446, 452, 462, 463, 465-467, 469, 481, 484, 489-491, 513-515, 537, 549, 551, 560, 561, 573, 586, 587, 589, 590, 596, 625, 634, 640, 655
Խորեղմ – 409, 410, 427, 469, 491, 502, 513, 537, 560, 581, 586, 587, 635
Խումրին – 168, 169
Խունան (Հունարակերտ) – 273, 498, 574, 577, 622, 630, 638, 651, 658
Խունաջ – 493, 572, 578, 623, 626, 640, 651, 659
Խուջանդան – 513, 537
Խուռաղաղ - 212, 290
Խուրջան - 545

Ծ

Ծանարք (Սաննարիյա) – 273, 269, 448
Ծոց (Խալիջ) Կոստանդնուպոլսի - 181, 558, 587

Կ

Կաբալա (Կապաղակ) - 265, 274, 380, 476, 622, 651, 652
Կարիսի - 622
Կաղիսիյա - 212, 287-289, 342, 454, 548
Կաղուին – 489, 513, 515, 537, 548, 561
Կալաատ իրն Քանդաման – 577, 638, 651, 658
Կալաբրիա - 585, 587
Կալամուն - 607
Կալանիկուս (Կալինիկոս) - 438
Կալաուզիյա ամրոց - 258
Կալինիկում (Ռակկա) - 608
Կախեթ (Խախիթ) – 273, 278

Կաղանկատույս (Կաղանկատույք)- 577, 638, 658
Կամախ (Քամախ) — 176, 255, 257, 367, 440, 453, 489, 547
Կամբիզան (Կամբեճան) - 266
Կայրուան — 488, 513, 537, 563, 584, 593, 594, 595, 603
Կանաղ ծով - 510
Կանաչ ծով — 536, 563
Կանրա - 177
Կանդահար — 513, 536
Կասր Բանի Նաղի — 440, 546
Կարդա, Կարդա գյուղ (Սասանին, Թամանին) - 171, 172, 202, 206, 247, 439, 515, 550, 552
Կարդա լեռ — 128, 202
Կարիաա ալ-Կիրմիզ - 271
Կարիատ ալ-Ֆուրատ - 551
Կարիթան ծով (Միջերկրական) — 153
Կարկիսիա, Կիրկիսիա - 213, 246, 247, 250, 251, 412, 438, 484, 513, 515, 537
Կարմա - 176
Կարնո քաղաք (Կալիկալա), տե՛ս Թեոդոսիոսոլոլ — 256, 265, 268-270, 275, 338, 448, 453, 454, 475, 476, 481, 489-491, 495, 498, 501, 511-513, 537, 547, 551, 556, 558, 575, 631, 632, 651
Կարուն - 520
Կեսարիա (Կայսարիյա) - 129, 146, 159, 161, 164, 167, 203, 513, 537, 556, 607, 619
Կիլիկիա - 385, 633
Կիննասրին — 138, 229, 230, 236, 239, 244, 259 — 261, 264, 335, 341, 351, 357, 363, 378, 381, 439, 440, 513, 515, 516, 537, 548, 552, 608, 612, 613, 618, 619, 652
Կիրկիսիա - Տե՛ս Կարկիսիա
Կխոեթ (Կուհուիթ) - 273
Կղարջք (Կալարջիտ) — 273, 498
Կողոնիա - 351, 443
Կոստանդնուպոլիս — 156, 215, 228, 229, 333-335, 348, 352, 357, 370, 371, 385, 413, 442-444, 450, 485, 488, 509, 511, 513, 517, 518, 522, 523, 538, 557, 581, 585, 587, 629, 632
Կովկասյան լեռներ — 167, 267, 448, 453, 572, 577, 585, 609, 622, 637
Կորդովա - 564, 597, 598
Կորսիկա - 161, 510
Կուրակիր գետ - 258
Կուդդա - 177
Կուլզում (Կլիսմա) — 421, 450, 451, 480, 491, 492, 513, 536, 537, 584, 588, 590, 593, 607-609
Կուհիստան — 514, 586
Կում — 206, 481, 513, 515, 537, 552
Կումամ - 546
Կումիս — 292, 425, 427, 513, 515, 536, 537, 552
Կուռա ամրոց — 129, 187, 203,
Կուր (ալ-Քուռ) գետ — 159, 161, 166, 274, 276, 375, 416, 454, 475, 499, 501, 512, 573, 575, 577, 585, 590, 622, 628, 629, 633, 638, 652, 656
Կուրուս — 335, 381, 439, 510, 515, 554, 618-620

Հ

Հաալա - 301
Հաղաս — 181, 241, 252, 260, 261, 262, 370, 377, 440, 515, 547, 555, 607, 608, 615, 620
Հաղասի լեռնանցք — 143, 116, 178, 179, 183, 261, 515
Հաղիր (Հալերի) — 230,
Հազիսա - 250, 300, 416, 454, 483, 512, 515, 550, 626
Հաղրա - 439, 483
Հաղրամաուտ — 482, 536, 592
Հազ Բահազրա - 550
Հաթերս (Հաթերք) — 577, 658
Հալեր - 137, 138, 228, 230, 341, 363, 381, 439, 440, 513, 515, 537, 518, 608, 612, 613, 614, 618, 619
Համադան — 187, 287, 294, 345, 316,

350, 435, 479, 489, 490, 491, 513, 515, 537, 552, 561, 563, 609
Հուսդին (Խուսրին) երկիր – 169, 276, 279, 360, 373
Հայաստան (Արմինիա) – 122-124, 142, 144, 147-151, 153, 156-158, 160, 161, 163, 167-174, 185, 187, 206, 207, 211, 214, 218, 223, 228, 230, 248, 254, 263, 265-269, 274, 275-277, 280-282, 298, 300, 329, 331, 337, 338, 345, 354, 355, 359, 362-367, 373-377, 380, 381, 387, 388, 390, 392, 393, 396, 398, 428, 431, 435, 443, 445, 447-449, 452-454, 462, 471, 475, 476, 481, 482, 489-495, 497, 498-502, 504, 511-516, 537, 546, 548, 549, 551, 552, 559-561, 572, 574, 575-577, 581, 585, 587, 599, 609, 621, 622, 623, 629, 630-634, 636-638, 642, 649, 651, 655, 656
Հայկական ծով (Վանա լիճ) - 511
Հանի – 551, 556
Հանձիթ – 416, 549
Հաչիմիյս - 264, 462
Հաջար – 536, 591
Հավերժության կղզիներ - 510
Հարավային ծով – 431, 451, 480
Հարաք - 270
Հարիս – 416, 548, 576, 623, 650 - Տե՛ս Մեծ Մասիս լեռ
Հարճանք (Հարջալիան) - 274, 499
Հարունիյա (Հարունիա) – 242, 441, 515, 554, 607, 609, 615, 620
Հաուլայա - 185
Հաուփ - 383
Հաուրան – 339, 556, 619
Հերակլիա - 214, 335, 376, 377, 441, 442, 513, 538
Հերատ – 207, 208, 438, 481, 514, 537, 563
Հիրտուն – 299, 483
Հիղան (Խայլան, Հայզան) – 143, 159, 166
Հիսս (Հոմս) - Տե՛ս Եմեսա
Հիյանա - 299
Հիջազ - 224, 240, 254, 296, 344, 353, 471, 509, 536, 591, 593, 617
Հլան ալ-Հաղիդ (Երկաթե բերդ) – 155, 357
Հիսն Մանսուր – 263, 440, 515, 547, 555, 615, 620
Հիսն ալ-Մարաթ – 144, 357
Հիսն ալ-Ջադիդ (Նոր բերդ) – 152
Հիսն Սարֆանդ - 556
Հիվար լեռ – 233
Հիտ – 187, 212, 250, 416, 438, 513, 537, 553
Հիրա - 100, 111, 115, 285-287, 308, 311, 365, 462, 490
Հիրյաղա - 556
Հիրտանա լեռնանցք – 179
Հոբբե (Յաֆա) - 556, 607, 610, 618-620
Հոմս (Հիմս)- Տե՛ս Եմեսա
Հոռոմների դուռ (Բաբ ալ - Ռում)- 185, 186
Հորդանան (Ուրդուն) – 136, 165, 224, 225, 226, 240, 264, 335, 340, 341, 351, 482, 516, 552, 556, 608, 610, 618, 619
Հորդանան դետ - 607
Հռոմ (Ռումիյա)- 451, 474, 513, 517, 537
Հուեսկա (Ուիշկա) - 596
Հուլուան – 185, 289, 290, 292, 350, 416, 428, 435, 436, 454, 490, 513, 537, 551, 576, 609
Հուսայնիյա - 555
Հուսայն փողոց (որտեղ) - 465
Հուր - 300

Ղ

Ղադիրա (Գադիրա) կղզի - 510
Ղաղալա - 153, 166
Ղազզա - 225, 513, 556, 619
Ղաթթասին – 162, 442
Ղարիու - 586

Ղաֆիկ - 597
Ղութա (Դամասկոսի)- 226, 339, 610, 618, 619
Ղուսիկ – 169, 526

Մ

Մաաղան ալ-Զաջ – 230, 374
Մաալլա - 299
Մաան – 608, 618
Մաանբա լեռ. - 416
Մաառատ Միսրայն – 439, 608
Մաառատ ալ-Նուման - 608
Մաասուֆ – 214
Մաղաին – 435, 453, 512
Մաղինա (Յասրիբ) - 95, 96, 99, 100, 127, 133, 138, 144, 224, 244, 285, 287, 292, 293, 295, 306, 310-312, 331, 345, 346, 354, 356, 381, 453, 481, 491, 509, 535, 552, 591
Մաղինատ ալ-Սալամ (Խաղաղության քաղաք) – Տե՛ս Բաղդաղ
Մաղյան – 537
Մաղիհ - 249
Մաղիհ Օմար - 551
Մաղնիյա - 547
Մազքութք (Մասկաթ) – 143, 166, 265, 267, 274, 277, 345, 360, 495, 499, 502, 560, 584
Մաթբակ – 180, 465
Մալագա (Մալկա) - 596
Մալաթիա - 144, 146, 152, 161, 165, 169, 173, 175, 176, 184, 255, 256-259, 261, 262, 270, 335, 356, 357, 362, 366, 396, 397, 416, 440, 443, 453, 463, 481, 489, 513, 515, 537, 547, 549, 555, 558, 607, 608, 614, 618, 620, 641
Մալլին - 556
Մահ – 187, 207
Մահար - 536
Մահդիյա - 584, 593
Մահին - 292
Մահրուրան - 537
Մահուղ - 395, 607
Մաղրիբ - 129, 149, 160, 203, 223, 237, 329, 331, 349, 355, 368, 392, 425, 426, 431, 435, 438, 450, 462, 473, 479, 489, 513, 536, 537, 546, 550, 553, 563, 564, 584-586, 588-590, 591, 593, 595, 597, 603, 617, 620, 635, 640
Մալրիբի ծով – 510, 511, 513, 514, 537, 538
Մամեստիա (Մասսիսա) – 143, 146-148, 175, 177, 184, 235, 236, 237- 239, 241, 243, 355, 356, 368, 441, 443, 453, 463, 481, 512, 513, 515, 537, 548, 554, 558, 607, 616, 618, 620
Մայմաղ - 277, 294, 623
Մայսփարիկին – Տե՛ս Նվիրկերտ
Մայորկա (Մայուրկա) կղզի – 151, 599
Մանազկերտ – 575, 631, 632, 651, 652, 659
Մանբիջ (Մամբուկ) – 137, 138, 247, 259, 262, 341, 376, 416, 439, 484, 513, 515, 537, 548, 549, 556, 608, 614, 618-620
Մանգլիս – 272, 273
Մանսուրա - 435, 463, 536, 591
Մանսուրա (Հայաստանի) – 447, 547
Մանսուրա գետ – 511
Մանսուրիյա - 594
Մասղար երկիր – 169
Մասիսա - Տե՛ս Մամեստիա
Մասկաթ - Տե՛ս Մաղքութք
Մասֆինա լեռ - 549
Մավերաննահր – 331, 438, 571, 587, 588
Մարակիա - 607
Մարաղա - 298, 446, 417, 473, 492, 493, 515, 545, 547, 572, 575, 577, 578, 623, 625, 626, 633, 634, 639-641, 651, 653, 658, 659
Մարայիս - 548
Մարանդ - 298, 386, 392, 446, 447, 473, 493, 515, 545, 546, 550, 572,

623, 626, 633, 651, 654, 658, 659
Մարաշ – 146, 177, 180, 259, 260, 261, 361, 370, 440, 515, 547, 555, 607-609, 615, 620
Մարրայա - 270
Մարբոդ - 537
Մարդին – 247, 484, 550
Մար ալ-Հասա - 270
Մարդուրանայն – 154
Մարի - 551
Մարիասի վանք - 524
Մարիս - 481
Մարոկկո – 133, 451
Մարջ (Խառանի ու Ռակկայի միջև)- 171, 212, 226, 299, 483, 515, 559
Մարջ Արդարիլ - 165
Մարջհայնաս - 483
Մարջ Հուսայն - 242
Մարջ ալ-Հիջարա - 158
Մարջ ալ-Շահմ – 184, 356, 443
Մարջ Սարալան – 164
Մարջ ալ-Վարակ – 270
Մարջ ալ-Ուսկուֆ - 442
Մարվոուդ - 537
Մաուսիլ - Տե՛ս Մոսուլ
Մեծ Իսա դևտ (Նահր Իսա ալ-Ադիմ)- 470
Մեծ Իրանք, Մեծ Առանք (Միսրիան) – 274, 499
Մեծ Կուենք (Միսկուան) – 274, 499
Մեծ Հայք (Արմինիա ալ-Քուրրա) – 123,
Մեծ Հոոս – 513, 537
Մեծ և Փոքր Մասիսներ (Հարիս և Հուայրաս) - 416
Մնոտիս – 410, 511
Մնրոյն (Մարայիս) - 548
Մեքքա - 100, 124, 133, 144, 174, 224, 306, 307, 311, 331, 332, 346, 369, 453, 473, 474, 481, 491, 509, 535, 536, 545, 552, 584, 591, 599
Միանիջ – 293, 294, 299, 366, 446
Միհրան դևտ – 511, 585, 587
Միմաս - 607
Մինորկա (Մինուրկա) կղզի - 151
Միջագետք – 97, 186, 207, 330, 331, 431, 453, 484, 485, 489, 555, 581, 585, 614, 620, 641
Միջերկրական ծով – 233, 410, 511, 517, 585, 587, 590, 591, 603, 604, 611, 615, 616, 617, 618, 620
Մծրին (Նասիբին) – 138, 139, 172, 178, 182, 185, 186, 207, 212, 213, 246, 247, 249, 343, 364, 381, 390, 427, 439, 440, 484, 513, 515, 537, 546, 517, 550, 581
Մոսուլ –139, 164, 171, 172, 175, 186, 212, 214, 240, 249, 269, 294, 299-301, 332, 350, 353-355, 364, 365-368, 378, 381, 415, 416, 428, 437, 462, 471, 482-484, 513-515, 537, 546, 548, 550, 552, 609, 626, 629, 634, 658
Մուավիա ալ-Աուդի - 294
Մուդայբար - 551
Մուլտան – 153, 585
Մուկաթթամ լեռ - 609
Մուդիլյա - 550
Մուսա Արադ - 447, 659
Մուսակկար բերդ - 238, 616, 618
Մուաավաքքիլիյա - 274, 547
Մուհամմադիյա - 261, 367, 537
Մուզան (Մուկան) – 294, 362, 623
Մուրսիա - 596
Մուքս (Մոկս) - 270

Ց

Ցաղու ոուսաակ (չրջան) – 159
Ցամամա - 350, 462, 474, 536, 553
Ցասրիբ - Տե՛ս Մադինա
Ցարմուք – 137, 138, 228-230, 340, 341
Ցունա - 280, 393, 596
Ցունան - 280, 577, 658

Ն

Նարուլուս – 607, 619
Նաիմա - 607

Նահր գետ – 300, 438
Նահրարան – 454, 475
Նահրայն – 290, 379
Նահրաուան (Նահրավան) դեւ – 379, 453, 454, 470, 512
Նահր ալ-Մալիք (Սասուր) գետ – 651
Նահր Սաիդ. գետ – 438
Նախճավան (Նաչավա) – 148, 266, 271, 276, 281, 388, 416, 447, 448, 490, 494, 495, 500, 513, 515, 537, 546, 551, 575, 578, 623, 630, 632, 636, 641, 658, 659
Նաջդ – 224, 292, 536
Նաջրան – 100, 109
Նասդին – 607
Նասիբին – Տե՛ս Մծբին
Նավիսա – 250
Նավաքիս – 537
Նարիզ դյուղ – 299, 366, 446, 447, 493, 546, 659
Նարիր – 294
Նարսարաղ – 301
Նեհավենդ, Նիհավանդ – 123, 187, 513
Ներքին Հայաստան (Արմինիա ալ-Դախիլա) – 609, 630, 631, 633, 642
Նիեբլա (Լիրլա) – 596
Նիկիա – 333, 335, 442, 443, 517
Նիկոպոլիս – 554
Նինվե – 299, 483, 550
Նիչապուր – 454, 513, 514, 537, 635
Նիր – 545
Նվրկերտ (Մայաֆարիկին) – 185, 186, 206, 207, 212, 213, 246, 247, 381, 396, 439, 440, 484, 515, 546, 550, 552, 575, 578, 609, 623, 632, 633, 641, 659

Շ

Շաբթա – 510
Շաբուրան (Շապորան) – 265, 448, 622
Շաթի ալ-Ֆուրաւ – 551
Շակաչեն (Շակաչին) – 274, 499
Շահարունս (Շահապունս, Շահապոնք) – 266
Շահրզուր, Շահրազուր – 172, 294, 301, 416, 490, 515, 548, 550, 552
Շամախի (ալ-Շամմախիյա) – 638
Շամմասիյա (Բաղդադի արվարձ.) – 393, 471
Շամքոր (Շամքու) – 274, 498
Շայդար – 439, 515, 608, 612
Շաչ – 152, 415, 481, 513, 514, 537, 562, 586
Շաչ և Թարբանդ (Դարբանդ) երկիրը – 415
Շավեթ (Շաուչիտ) – 273, 498
Շապուր – 490, 514
Շարան – 483
Շարկիյա Նահանդ – 140
Շաքան (Շաքե) – 266
Շիզ – 294, 446, 447, 473, 493
Շիկկ ալ-Ֆուֆա – 288
Շիմշաթ – 254-256, 260, 262, 265, 274, 397, 413, 416, 440, 448, 453, 476, 481, 495, 513, 515, 537, 546, 547, 549, 555, 608, 620, 641
Շինկան լեռներ – 511
Շիրազ – 425, 490, 513, 514, 537, 576, 577, 609
Շիրակ (Սիրաջ) – 265, 271, 448, 494, 515, 551, 575
Շիրվան, Շարվան, Շարուան – 153, 494-496, 499, 622, 630
Շնհեր (Ֆիլար) ամրոց – 266, 365, 374, 495

Ո

Ողնուց (Կանոպուս) – 434

Զ

Զինաց երկիր – 512, 536, 563, 587-589
Զինաց ծով – 510, 589
Զորրորդ Արմինիա – 174, 254, 265, 338, 359, 448, 495
Զոդ (Սուլ) – 153, 154

Պ

Պայսիրա (Տաղնոր) - 608
Պաղեստին (Ֆիլասթին) – 224, 225, 228, 262, 264, 280, 329, 335, 340, 348, 350, 355, 377, 378, 397, 398, 516, 552, 556, 607, 608, 610, 618, 619
Պարսից ծով (ծոց) – 410, 510, 584, 587, 589-593, 609
Պարսկական Հայաստան - 490
Պարտավ (Բարդաա) – 142, 143, 148, 164, 173, 265, 274 – 278, 280, 281, 345, 360, 374, 388, 416, 427, 447, 448, 473, 475, 476, 490, 493-495, 498, 500, 502, 512, 513, 537, 546, 547, 550, 573, 574-577, 622, 623, 627, 628, 630, 631, 633, 635-638, 651, 652, 654, 656, 658
Պավղագոնիա (Աֆլաջունիա)- 167
Պելուզիում - 607
Պեչինա (Բաջանա) - 596
Պեքինա (Բիջանա) - 599
Պիրամոս (Ջայհան) դետ – 180, 183, 237, 258, 260, 370, 441, 512, 616, 633
Պոնտոսի ծով(Սև ծով) – 510, 511, 548
Պոտանդոն (Բաղանդուն) դետ – 129, 203, 215, 385, 441, 442

Ջ

Ջաաֆարիյա - 395
Ջարալ (Ջիրալ) – 128, 155, 202, 206, 214, 298, 350, 368, 381, 385, 387, 392, 422, 462, 489, 490, 514, 515, 547, 608
Ջարալատա - 453
Ջարալա - 556, 607
Ջարարուան – 299, 546, 548, 623
Ջարիրսա ու Ջարիրկա - 123
Ջազիրա, տե՛ս նաև Վերին Միջագետք - 97, 124, 128, 129, 138, 139, 142, 149, 151, 153, 157, 160, 164, 166-168, 171, 172, 174, 176, 178, 181, 182, 186, 188, 202, 203, 206, 213-215, 223, 226, 228, 234, 236, 243, 244, 246, 248-251, 254, 256-258, 260, 261, 263, 268, 270, 271, 275, 280, 300, 335, 337, 343, 346, 351, 357, 363, 364, 366-368, 378, 383, 410, 431, 435, 439, 462, 471, 479, 482, 484, 485, 489, 492, 500, 512, 514-516, 550, 572, 575, 576, 581, 585, 587, 591, 597, 602, 608, 614, 617, 620, 622, 626, 631, 632, 634, 651
Ջալուլա - 212, 289, 290
Ջալուտի (Գողիաթ) որդու երկիր - 587
Ջամահ - 556
Ջայհան (Ջեյհան)գետ – Տե՛ս Պիրամոս
Ջաննարա - 513, 537
Ջաջա - 124
Ջավախք (Ջավախիթ) – 273, 498
Ջար – 163, 363, 450
Ջարարլուս - 608
Ջարաշ - 536
Ջարրուլ - 454
Ջարդաման (Գարդմսն) – 266, 273, 448
Ջարմա - 536
Ջարնի (Գառնի) - 271
Ջարջումա - 230, 231, 233
Ջիրալ նահանդ - Տե՛ս Ջարալ
Ջիրտուն – 550
Ջիրրալկո (Ջարալ ալ-Ույուն)- 596
Ջիդդա - 450, 536, 591
Ջիլբայա - 493
Ջիհ - 607
Ջիսր Մանրիջ – 549, 614, 618
Ջիրուֆտ – 513, 514, 537
Ջուլլար - 440, 546
Ջուդի լեռ - Տե՛ս Արարատ
Ջումա - 439, 554
Ջումրան – 153
Ջունիա - 607
Ջուսիա ալ-Լարուա - 608

Ջուրգան - Տե՛ս Վիրք
Ջուրնան - 546
Ջուրջան – 128, 155, 180, 202, 427, 428, 491, 497, 513, 515, 537, 552, 563, 574, 629, 634, 635
Ջուրջանի ծով (Կասպից)- 510, 511, 512, 537
Ջուրսումա - 150

Ռ

Ռաաբան – 262, 515, 556, 608
Ռաբաթ – 133
Ռաբիաաթ Բանի Տամիմ - 551
Ռադան – 186
Ռաիչ - 123
Ռակամ - 608
Ռակկա - 129, 203, 212, 214, 251, 257, 263, 264, 276, 343, 345, 366, 378, 416, 438-440, 462, 470, 482, 484-485, 512, 515, 537, 546, 547, 593, 629, 652
Ռակկադա - 593, 595, 603
Ռահբա - 251
Ռամլա - 391, 451, 513, 515, 516, 537, 607, 609, 610, 618, 619
Ռամմ դետ – 167
Ռանհիս - 526
Ռաս ալ-Այն – 182, 184, 185, 247, 248, 250, 439, 484, 485, 513, 515, 537, 550
Ռաս ալ-Ջումջումա (Գանգի հրվանդան) – 584
Ռաաուֆ - 513
Ռասբայֆա, Ռաս Քայֆա - 247, 252, 484, 515
Ռաֆիկա - 250, 366, 416, 438, 462, 482, 484, 485, 594, 608
Ռաֆհ – 526, 556, 606, 610, 618
Ռեգիո (Ռայու) – 531, 597
Ռեյ – 128, 175, 202, 209, 210, 287, 292, 331, 345, 350, 427, 435, 445, 454, 482, 489, 490, 491, 512, 513, 515, 537, 552, 561, 563, 573, 575, 609, 617, 627, 628, 631, 635, 640
Ռիքաբ լեռնանցք – 183
Ռուաս - 608
Ռուբաս գետ - 358
Ռում, Ռումի երկիր (Բյուզանդիա) – 113, 129, 137, 142, 144-119, 152-158, 160-165, 167-169, 173-175, 177-180, 182, 183, 187-190, 203, 206, 207, 211, 214, 215, 218, 228, 232, 234, 235, 239-242, 253, 256, 259-263, 266, 268, 270, 275, 284, 285, 333, 335, 337, 344, 346, 349, 351, 352, 356, 357, 359, 362, 369, 371, 376, 382-385, 389, 391, 394, 396, 436, 441, 443, 444, 451, 453, 476, 479, 485, 486, 488, 489, 494, 510, 512, 513, 538, 546, 549, 553, 555-560, 575, 585, 587-591, 606, 608, 609, 615-617
Ռումի ծով (Սև ծով) – 514, 538, 585, 590, 591, 603, 604, 606, 607, 611, 615-618, 620
Ռումիյա - 335, 395, 451, 474
Ռույան – 374, 425, 445, 489, 548
Ռուսաֆա - 251, 257, 439, 469, 470, 471, 484, 598, 608
Ռուսիս – 232

Ս

Սաալաբիյա - 287
Սաբա - 536, 592, 607
Սաբալանի դաչա (Մարջ Սարալան) – 164, 294
Սաբալան լեռ – 572, 624, 635
Սաբաթ - 288
Սարիդոուդ - 575, 639
Սարինսու Մանդլիս - 273
Սարուրխաստ – 446, 447, 545, 659
Սաիդ իբն Հիշամ – 164, 361
Սաիդ, Վերին Սաիլ (Եվիլիյու.)- 536, 586, 604, 609
Սալամիա - 513, 537, 608, 618
Սալմաստ – 300, 446, 447, 473, 493, 546, 572, 578, 623, 625, 626, 633, 641, 651, 653, 658, 659

Սալսալայի լեռներ - 453
Սալուս - 252
Սախրա - 607
Սակարիա գետ - 444
Սահմանային ասրությունների գոտի (Սուղուր) — 129, 187, 203, 207, 243, 268, 366, 369-371, 378, 383, 391, 394, 462, 476, 499, 515, 546, 555, 574, 606, 608, 610, 612, 614-617, 620, 641
Սասա - 586
Սամալու — 129, 203, 242, 370, 371, 382, 443
Սամանդար — 168, 268, 448, 449, 495, 502
Սամանին (Թասանին), տես Կարդա — 128, 332, 609
Սամառա - 215, 282, 298, 331, 386, 387, 390, 392, 394-397, 416, 431, 452, 453, 471, 472, 504, 513
Սամարկանդ - 123, 427, 513, 514, 537, 561-563, 586
Սամաղան - 515
Սամղան — 550, 552
Սամչուլդա (Շամչուլդե) — 266, 495
Սամոսատ (Սումայսաթ) — 138, 139, 213, 246, 247, 262, 335, 365, 371, 413, 416, 438, 440, 453, 482, 484, 485, 489, 513, 515, 537, 547, 549, 556, 608, 609, 614, 620, 641
Սամորա (Սաուրա) - 596
Սամցխե (Սամասխի) — 266, 273, 449, 495, 498
Սամուր դետ - Տե՛ս Մալիք գետ
Սայքարա - 167
Սայհուն դետ (Կիլիկիայում) - 240
Սայսար - 545
Սանաա - 96, 121, 482, 536, 592
Սանդարա - 152,
Սավադ (Ստորին Միջագետք) - 98, 100, 102, 106, 129, 186, 202, 207, 285, 290, 291, 301, 330, 337, 343, 350, 358, 431, 435, 436, 453, 470, 475, 476, 489, 514, 516, 549, 550, 551, 553
Սատրուդան - 294
Սարագոսա (Սարակուսա) - 596
Սար Աչին - 525
Սարախս — 454, 513, 514, 537
Սարատ — 294, 299, 368, 446, 447, 453, 493, 545, 577, 640, 651, 658, 659
Սարատ դետ — 461, 467
Սարաֆանդա - 607
Սարբաթ — 185
Սարդա - 167
Սարդաուսալ — 155
Սարդինիա - 161, 510
Սարսար դետ- 379, 483
Սարուջ (Սրուճ) — 247, 251, 343, 438, 440, 484, 485, 515, 547, 551, 632
Սաուսանա - 148
Սաֆիդռուդն գետ - 633
Սաֆսաֆի լեռնանցք — 183, 184, 187,
Սելևկիա (Սալուկիա) — 176, 336, 443, 476, 481, 554, 558
Սիրանա (Սիփան) - 270
Սիդոն — 510, 537, 556, 607, 619
Սիլվե (Շալար) - 596
Սիկիլիա - 149, 151, 163, 165, 335, 444, 485, 488, 510, 581, 596, 601
Սիմակ լեռ - 608
Սիմլա - 163
Սինդ - 144, 233, 239, 279, 437, 450, 451, 463, 474, 480, 512, 513, 536, 537, 585, 587, 588
Սինդ դետ — 511, 536
Սինդարադ - 187
Սիննան բերդ — 147
Սինն — 483, 512, 515, 550, 552
Սինն Սումայրա - 446, 545
Սինջար — 212, 213, 246, 248, 249, 439, 483, 484, 485, 550
Սինտրա (Շինտրա)- 596
Սիջիլմասա - 587, 610
Սիջիստան — 128, 144, 202, 206, 291, 437, 438, 489, 513, 514, 537, 551, 586, 587, 617

Սիսական (Սիսաջան) – 148, 265, 266, 268, 271, 276, 280, 282, 338, 413, 448, 494, 495, 513, 515, 537, 551, 560, 577, 638
Սիսրիղ - 537
Սիսարա- 159
Սիսիյա (Սիս) - 241
Սիրակուղա (Սարակուս) – 163
Սիրաջ – Տե՛ս Շիրակ
Սիրաջան – 513, 514
Սիրաֆ – 513, 537, 593
Սիրիա - Տե՛ս Ասորիք
Սիֆֆինի (ճակատամարտ) – 212
Սկիթիա - 452, 481
Սղերդ - 549
Սպահան – 206, 292, 331, 337, 345, 397, 425, 427, 462, 482, 489, 490, 513, 515, 537, 551, 563, 573, 609, 617, 627
Սվետիա (Սուայդիյա) - 607
Սուղկանիյա - 185
Սուհրավանդ - 623
Սուղդարիլ – 266, 448, 494, 495, 515
Սուղուր – Տե՛ս Սահմանային ամրութիւնների դոտի
Սունհ ալ-Լուլու – 233
Սուս, Հեռավոր Սուս (Սուս ալ-Ակսա) – 151, 451, 488, 490
Սուրան երկիր – 166
Սուր և Լաքղ - 502
Սուրիա (Հյուսիսային Ասորիք) – 146, 147, 151,
Սուրբ քաղաք (Երուսաղեմ) – 129, 137, 203, 341-343, 513, 607, 609, 610, 618, 619
Սուրտ - 586
Սևերի (Սուդան) երկիրը - 588

Վ

Վաղդահիյա - 161, 361
Վադի այ-Կուրա - 275
Վադի ալ-Սիրա - 438
Վայենսիա (Բալանսիա) - 596
Վահշի ու Արչակի կամուրջներ - 297
Վասպուրական (Բասֆուրաջան, Բուսֆուրաջան) – 148, 265, 266, 270, 271, 282, 338, 448, 494, 495, 551
Վարակ - 270
Վարդանակերտ (Վարսան) - 159, 162, 165, 277, 280, 297, 360, 388, 389, 446, 447, 448, 454, 473, 475, 492, 493, 494, 501, 512, 515, 546, 547, 550, 572, 574, 575, 577, 623, 626, 628, 630, 633, 635, 637, 651, 652, 656, 658
Վարդանի չուկա (Սուկ Վարդան)- 283
Վարզական – 623, 626
Վայս (Վայք) – 266, 495
Վասիթ – 243, 251, 364, 378, 381, 397, 416, 426, 435, 462, 474, 475, 513, 537
Վերա (Ավարի) - 273
Վերին Միջազետք - Տե՛ս Ջազիրա
Վերին Ոստան (Իստան ալ-Ալա) – 206
Վիրք (Ջուրզան) – 143, 265, 266, 272, 273, 281, 282, 338, 345, 360, 375, 377, 413, 416, 448, 476, 494, 513, 515, 538, 551, 635
Վրթանեսի հողը - 168
Վրկան (Ջուրջան)– 128, 154, 155, 180, 202, 427, 428, 449, 451, 491, 497, 502, 537, 552, 561, 563, 574, 629, 635
Վրկանա ծով (Կասպից)- 451, 454, 501, 510-513, 537, 538

Տ

Տաբալա - 536
Տարրիդ (Թարրիդ)- 298, 366, 446, 473, 493, 545, 572, 573, 623, 625, 650, 651, 654, 658, 659
Տարուկ – 224
Տալբաս - 250
Տալլ Արդա - 440, 547
Տալլ Արու-լ-Ջաուզա - 185
Տալլ ալ-Հիսն – 236

Տալլ Ղաֆրան - 252
Տալլ Մաղարա - 252, 438
Տալլ Մահրա - 440, 546
Տալլ Մաուղան – 551
Տալլ Ջաուֆար – 546, 547
Տալլ Վ.ան – 446, 545, 659
Տալլ Ֆարուղա - 546
Տայսիս – 162
Տաղաղղուլ երկիր - 538
Տասառա - 435, 454, 512
Տայղա - 607
Տայք (Թայր)- 265, 271, 448, 494, 551
Տանախ – 451, 511
Տանհամատ - 585
Տանժեր(Թանջա) – 152, 451, 480, 537, 584, 586, 589
Տասուր - 627
Տարոն (Թարուն) – 282, 551, 552
Տարենտե(Թուրանղա) – 148, 256, 257
Տարսոն (Թարսուս)– 129, 183, 203, 215, 235, 236, 240-242, 261, 335, 352, 371, 372, 385, 391, 394, 412, 441, 443, 488, 513, 515, 518, 537, 548, 554, 558, 607, 616-618, 620,
Տաքրիտ – 301, 515
Տալլ Մաուղա - Տե՛ս Տալլ Մաուզան
Տիանա (Թուանա) – 129, 148, 150, 174, 176, 184, 188, 203, 232, 441
Տիրեթ – 123, 424, 435, 513, 537, 562, 587, 588
Տիրերիաղ, Տիրերիա (Թարարիյա) – 136, 513, 537, 574
Տիղրիս գետ – 171, 185, 212, 214, 239, 288, 290, 299, 305, 350, 365, 368, 379, 386, 389, 415, 439, 440, 450, 453, 454, 461, 462, 466, 467, 468, 469, 470-472, 474, 475, 482, 483, 490, 501, 512, 516, 549, 575, 576, 585, 587, 609, 629, 632, 633
Տիղրոն (Մաղահն) – 137, 207, 209-212, 288, 289, 342, 393, 435, 446, 453, 461, 474, 490
Տիհամա - 451, 480, 536
Տիննիս – 335, 513, 537, 605
Տիքրիտ (Տաքրիտ) – 230, 416, 483, 550, 552, 609
Տյուրոս (Սուր) – 226, 449, 510, 513, 537, 556, 607, 618, 629, 657
Տորտոզա (Թուրթուշա)- 596
Տրապիզոն – 266, 537, 575, 587, 607, 632
Տրի (Տիար) - 274
Տրիպոլիս (Ասորիքի)– 488, 513, 537, 556, 619, 620
Տրիպոլիս (Աֆրիկայի) – 586, 607
Տրտու (Սարսուր) գետ - 274
Տուլակ (Բուլակ)բերդ - 149
Տուլիա - 485, 488
Տումանի երկիր – 169
Տփղիս (Տաֆլիս) – 163, 265, 272, 273, 278, 367, 376, 388, 394, 447, 448, 452, 475, 476, 494, 512, 524, 546, 547, 574-577, 599, 622, 629, 630, 633-635, 638, 651-653, 656-659
Տևրիկ - 512

Ու

Ուբուլլա - 368, 398, 450, 454, 462, 474, 492
Ուղայք - 287
Ութրար - 537
Ուլուա - 586
Ուչնու – 573, 623, 626
Ուշրուսանա - 338, 481, 513, 514, 537
Ուջան - 572
Ուսֆուկա - 597
Ուտի (Ուզ) – 274, 499
Ուրմ – 297, 446, 494
Ուրմիա (քաղաք) – 298, 299, 446, 447, 473, 493, 546, 572, 575, 578, 623, 625, 626, 633, 634, 641, 651, 653, 656-659

Փ

Փայտակարան (Տե՛ս նաև Բայլա-կան) - 447, 448, 454, 473, 476, 493-495, 499, 500, 512, 545, 546
Փոքր Ասիա - 143

Ք

Քաաբա - 435, 584
Քաբուլ – 152, 437, 469, 490, 513, 537
Քաղմ - 586
Քաղկեդոն – 513, 538
Քայսում – Տե՛ս Քեսուն
Քանզա - 627
Քանիսատ (Քանիսա) ալ-Սաուդա (Սև եկեղեցի)- 188, 243, 441, 537
Քասալ – 431, 498
Քասմիլի - 587
Քարալ - 536
Քարդաբիլ ծով (Կասպից) - 496
Քաֆարբայա - 236, 512, 607, 616
Քաֆար Տուսա - 213, 251, 381
Քաֆր Թաբ - 608
Քաֆր Հադդա - 252
Քաֆր Հաջար – 439, 484
Քեսուն (Քայսում) – 262, 381, 383, 440, 555
Քիլաբ (Շնհեր) ամրոց - 266, 365, 374, 495
Քիլիս - 556
Քիսալ – 273, 278, 448, 498
Քիրան – 169
Քիրման – 128, 202, 206, 355, 364, 427, 437, 451, 489, 490, 513, 514, 537, 551, 585, 587, 591, 617
Քուլսարա - 446, 493, 545, 573, 578, 659
Քուղա - 586
Քուստի (Քուստասջի) - 273
Քուսսի Փառնես (Քուսֆարնիս) - 498
Քուֆա - 95, 97, 102, 139, 141-144, 158, 174, 201, 250, 264, 268, 269, 274, 292, 294-297, 303, 304, 308, 343, 346, 353, 368, 378, 380, 381, 416, 424, 435, 451, 453, 461-463, 465-468, 470, 475, 482, 491, 499, 512, 513, 516, 537, 591

Օ

Օման – 421, 422, 427, 451, 462, 474, 482, 490, 501, 502, 536, 553, 584, 592
Օտրանտո - 587

Ֆ

Ֆայյում – 513, 537, 585, 605
Ֆասա - 425, 427, 490, 513, 514, 537
Ֆասիրա - 607
Ֆարմա - 450, 491, 492, 513, 556
Ֆարղանա - 152, 164, 338, 513, 531, 537, 562, 590, 591
Ֆարս – 124, 128, 147, 202, 206, 207, 211, 337, 350, 368, 426, 427, 451, 462, 489, 495, 514, 548, 551, 571, 573, 581, 585-587, 591, 593, 609, 617, 628
Ֆիլա ռուսական (շրջան) – 159
Ֆիլան – 169, 267, 338, 345, 449, 452, 494, 502
Ֆիղամ (Ֆիկսմ)- 150
Ֆուսթաթ – 283, 513, 531, 537, 602-604, 609
Ֆուրսան լիճ - 150

ՑԵՂԱՆՈՒՆՆԵՐ, ՏՈՀՄԱՆՈՒՆՆԵՐ, ԿՐՈՆԱԿԱՆ ՀԱՄԱՑՆՔՆԵՐ, ԱՂԱՆԴՆԵՐ

Արրասյաններ, Արրասի տուն – 172, 214, 280, 329, 330, 331, 364, 369, 595, 631
Ալաններ – 160, 167, 527
Ալմոհադներ –
Աղլաբիներ – 595, 603
Արաբներ – passim
Արամեացի (նաբթ) – 231, 232, 237, 256, 288, 543
Անապատի բնակիչներ - 98
Արչակունիներ - 553

Բ

Բաթինիներ (իսմայիլականներ) - 637
Բակլիյյա (կարմատյան) - 637
Բայալիկա (պավլիկյաններ) - 555
Բայհասիներ - 172
Բանու Ամիր իբն Լուի տոհմ – 145, 277
Բանու Խաչին ցեղ (Կուդաայի սի հյուղը) – 149
Բանու Ջուսամ ցեղ – 224
Բանու Սաադ - 158
Բանու Ումայյա - Տե՛ս Օսսյաններ
Բարմաքի տոհմը – 372, 471
Բուլղարներ (ղուրջան) Գանուրի – 156, 509, 587, 589

Գ

Գոգ ու Մագոգ (Յաջուջ Մաջուջ) – 123, 589
Գոթերը – 124

Դ

Գահսաս (ցեղ) - 527

Ե

Եմենի թագավորը – 124, 592
Եմենի ցեղ – 179, 224, 435, 602

Զ

Զայդ ցեղ – 172,
Զութթեր - Տե՛ս ծաթեր

Թ

Թարարսարանշահ – 267, 277, 279, 449
Թաթարներ - 538
Թուլունիներ - 329
Թուրքեր, տե՛ս նաև խազարներ – 123, 124, 151, 152, 157, 159, 164, 165, 207, 208, 215, 332, 338, 358, 361, 395-398, 452, 480, 481, 489, 491, 500, 504, 518, 524, 561-563, 588, 589

Ի

Իրադիներ - 564
Իդրիսի – 330
Իյադ ցեղ – 235
Իսմայիլի որդիներ(արարներ) – 444
Իսրայելցիներ - 329

Լ

Լախս ցեղ – 228
Լեզգիների թաղավոր, Ջարչանշահ - 267
Լիրանի թաղավոր, Լիրանշահ - 267

Խ

Խազարներ – 156, 158, 159, 160, 162, 163, 164, 165, 166, 168, 207, 435, 437, 452, 499, 500, 502, 513, 524, 525, 537, 556, 560, 635
Խարիջիներ (չուրստ) – 280, 355, 364, 564
Խոսրովներ (Սասանյաններ) - 561
Խուզերը – 124
Խութեցիներ (ալ-խուայթիյա) - 282
Խուռամիներ (խուռամյաններ) խուռամիյա, տես մուհամմարաներ – 188, 189, 214, 216

Ծ

Ծաթեր (ալ-զութթ) – 124, 189, 233
Ծանարներ – 280, 367, 375, 376, 388, 390, 391, 394, 498, 500

Կ

Կայս ցեղ – 172, 263
Կուղաա ցեղ – 137, 149
Կուրայշ ցեղ, տոհմ – 307, 311, 348, 379
Կուրաք ցեղ - 311

Հ

Հարեթի որդիներ (Նոյի որդի) – 122, 124, 333
Հակորիկներ (Յաակուբիյա)- 335

Հայեր – 123, 147, 148, 256, 297, 312, 338, 500, 524, 555, 575, 577, 588, 615, 630, 631, 636, 654, 655
Հայյ իրն Ասր տոհմ – 184
Հանաֆիների (հանիֆիական) մազ-հար - 95
Հանբալիներ - 655
Հաշիմ ցեղ, Հաշիմիներ – 230, 354, 364, 365, 369, 397
Հիսյար ցեղ – 146, 150, 592
Հոռոմներ – passim

Ղ

Ղանմ ցեղ- 186, 235, 335
Ղասսան (ցեղ և իշխանություն) - 228
Ղումիք ժողովուրդ - 276

Մ

Մաաֆիր ցեղ - 602
Մալիքի (մազհաբ) - 383
Մահմեդականներ – passim
Մարդայիտներ (ջարաջիմա) – 230, 231, 232, 233, 238
Մարուանի որդիներ (Մրվանյաններ), տես նաև Օմայաններ – 226
Մուհամմարաներ (աղանդ)– 180

Ց

Ցամիմ ցեղ – 182
Ցաջուջ – Տե՛ս Գոգ ու Մագոգ

Ն

Նիմր իրն Կասիթ ցեղ – 171

Շ

Շայբան, Շայբանի ցեղ – 172, 185, 186,
Շիիներ – 353, 655

Պ

Պաձինակներ (պեչենեգներ) – 525, 587
Պարսիկներ – 124, 208, 212, 227, 237, 248, 267, 285, 286, 287-290, 292-293, 295-297, 304-306, 308, 309, 329, 336, 338, 341, 342, 351, 420, 438, 448, 461, 473-475, 534, 549, 553, 588, 591

Ջ

Ջաաֆարիների տոհմ – 182
Ջամհ տոհմ – 160
Ջավիղաններ – 473
Ջարաջիմա - 356
Ջուղամ – 228

Ռ

Ռաբիա ցեղ – 172, 175, 249, 355, 373
Ռուղայնիներ - 626

Ս

Սարիներ – 100, 102, 103, 107, 610
Սակի ցեղ – 232
Սամարացիներ – 100, 102, 103
Սարիրի աեր – 267, 449, 452, 494, 502, 574
Սիյարիջաներ – 233
Սիրիացիներ – 228, 347, 348
Սլավոններ (Սակալիրա) – 156, 167, 237, 278, 332, 335, 357, 394, 437, 449, 462, 480, 485, 500, 509, 514, 538, 588, 589, 595
Սմբատի որդիներ (բանու Սինրաթ) Բագրատունիներ - 642
Սուլայմ ցեղ – 163, 164, 257
Սուղդեր սողդեր – 124, 151, 158,
Սևորդիք (Սիավարդիյա)- 274, 499

Վ

Վահրարդանչահ, լեռան խաքան - 267

Տ

Տամիմ ցեղ – 186, 249, 291

Տաննուվա ցեղ – 230, 235, 609
Տաղլիր ցեղ - 99, 100, 109, 110, 184, 185, 186, 252-254
Տուսանի ժողովուրդ - 279

Ք

Քիլար ցեղ - 275
Քրդեր – 124, 147, 218, 274, 294, 299, 483, 499, 573, 626, 628, 653, 654

Օ

Օմայաններ – 133, 234, 238, 261, 281, 297, 298, 309, 330, 363, 492, 516, 563, 598, 611, 628, 631

Ֆ

Ֆաթիսյաններ – 603, 605
Ֆերղանացիներ – 124

ԱՐԱԲ ՄԱՍՏԵՆԱԳԻՐՆԵՐ
Թ-Ժ ԴԱՐԵՐ

Կազմի ձևավորում	Գ. Մարիկյան
Համակարգչային շարվածք	Վ. Տեր-Ղևոնդյան Մ. Ցավրումյան
Համակարգչային ձևավորում	Ա. Աղուզումցյան
Սրբագրիչ	Վ. Դերձյան

Ստորագրված է տպագրության 21.11.05 թ.:
Թուղթը՝ օֆսեթ: Տպագրությունը՝ օֆսեթ: Չափսը՝ 60x84 $^1/_{16}$:
Հրատ. 38.5 մամուլ, տպագր. 44.0 մամուլ = 41.0 պայմ. մամուլի:
Տպաքանակ՝ 300: Պատվեր՝ 101:

Երևանի համալսարանի հրատարակչություն, Երևան, Ալ. Մանուկյան 1

Երևանի համալսարանի տպարան, Երևան, Աբովյան 52