ԱՄԻՆԵ ԱՎԴԱԼ

ԱՆԴՐԿՈՎԿԱՍՅԱՆ ՔՐԴԵՐԻ ԿԵՆՑԱՂԸ

Հրատարակվում է
Հոկտեմբերյան Սոցիալիստական
Մեծ ռեվոլյուցիայի 40-ամյակի առթիվ

АКАДЕМИЯ НАУК АРМЯНСКОЙ ССР
Институт истории

АМИНЕ АВДАЛ

БЫТ КУРДОВ ЗАКАВКАЗЬЯ

Издательство АН Армянской ССР
ЕРЕВАН — 1957

ՀԱՅԿԱԿԱՆ ՍՍՌ ԳԻՏՈՒԹՅՈՒՆՆԵՐԻ ԱԿԱԴԵՄԻԱ
Պատմության ինստիտուտ

9(91.57)
Ա-78

ԱՄԻՆԵ ԱՎԴԱԼ

ԱՆԴՐԿՈՎԿԱՍՅԱՆ ՔՐԴԵՐԻ ԿԵՆՑԱՂԸ

1287

Հայկական ՍՍՌ ԳԱ Հրատարակչություն
ԵՐԵՎԱՆ — 1957

Տպագրվում է Հայկական ՍՍՌ
Գիտությունների ակադեմիայի խմբագրական-հրատարակչական
խորհրդի որոշմամբ

10808

ՆԱԽԱԲԱՆ

Քուրդ ժողովուրդը Առաջավոր Ասիայի հնագույն ժողովուրդներից մեկն է։ Քրդերը ներկայումս ապրում են Իրանում, Թուրքիայում, Իրաքում, Սիրիայում, Սովետական Միությունում՝ Անդրկովկասի և Միջին Ասիայի ռեսպուբլիկաներում։

Քրդերի ծագման մասին մեզ հասած պատմական գրավոր տեղեկությունները կցկտուր են. հայտնի են զանազան դիցաբանական առասպելներ և ավանդություններ, որոնք ներկա աշխատության լուսաբանման համար իրենց էությամբ կարող են օգտակար լինել։

Մինչև այսօր քուրդ ժողովրդի պատմական անցյալի մասին չկա մարքսիստորեն շարադրված մի ամփոփ աշխատություն։ XIX դարի սկզբներից արդեն բուռն հետաքրքրություն է առաջանում քրդերի կյանքի ուսումնասիրման նկատմամբ, և մինչև մեր օրերը արդեն կուտակվել է զգալի գրականություն։

Ռուս-պարսկական և ռուս-թուրքական պատերազմների ժամանակ Պարսկաստանից ու Թուրքիայից բավականաչափ քրդեր գաղթում են Ռուսաստան և ապաստան գտնում ռուսական պետության հարավ-արևմտյան ծայրամասերում՝ Արևելյան Հայաստանում և Հյուսիսային Ադրբեջանում։ Սակայն քրդերի հոսանքը դեպի Անդրկովկաս շատ ավելի վաղ էր սկսվել։ Դեռևս 1595 թվականին առաջին անգամ քրդական որոշ ցեղեր Թուրքիայից և Պարսկաստանից, Թուրքիայի նվաճողական քաղաքականության նկատառումներով, տեղափոխվում են Լեռնային Ղարաբաղ (այժմյան Լաչինի ջրջան)։ 1608—1617 թվականներին Իրանի Շահ Աբասը, հետևելով Թուրքիայի օրինակին, հայ-քրդական ընդհարումներ առաջ բերելու և Զանգեզուրը իրեն ենթարկելու նպատակով, քրդական բավականաչափ ցեղեր տեղափոխում է Լեռնային Ղարաբաղ։ Այ-

Նուհետև բազմաթիվ ցեղեր Անդրկովկաս են տեղափոխվում XIX և XX դարերի ընթացքում, հատկապես 1813 թվականին՝ Գյուլիստանի պայմանագրի հիման վրա։ Տեղափոխված ցեղերից աչքի էին ընկնում հետևյալները՝ Հասանլար, Ալամշակլար, Վալիլար, Ալվադլար, Մոմալար, Սիպկա, Հասանա, Մահմդա, Հեջնկա, Ջալալիա, Բուուկա, Շամսկա և այլն։ Այդ ցեղերը հետզհետե տարածվում են Արևելյան Հայաստանի, Հյուսիսային Ադրբեջանի, մասամբ էլ Վրաստանի տարբեր վայրերում և մշտական բնակություն հաստատում, իսկ հետագայում՝ ռուս-թուրքական պատերազմից հետո (1877—1878), Անդրկովկաս փոխադրված քրդերի հիմնական բնակավայրը դառնում է Հայաստանը, որովհետև այդ ժամանակ Թուրքիայից (Այնթաբից) դարձյալ մեծ քանակությամբ քրդեր (եզդիներ) գաղթեցին Ղարսի մարզը և Երևանի նահանգը։

Իրենց նոր բնակավայրերում քուրդ աշխատավորությունը հայերի և անդրկովկասյան մյուս ժողովուրդների, ինչպես նաև ռուսների հետ հաստատել է եղբայրական սերտ հարաբերություններ։

Այդ բարեկամությունը մշակվել է դարերով, չնայած որ տիրող դասակարգերը ամեն կերպ խոչընդոտ են հանդիսացել դրան։ Թուրքիան, Իրանը և ցարական կառավարությունը միշտ աշխատել են քրդերին օգտագործել իրենց շահերի համար։ Ռուսական բանակի կապիտան Պ. Ավերյանովը գրում է, որ «19-րդ դարի ընթացքում Ռուսաստանին վիճակվել է մղել երկու պատերազմ Պարսկաստանի և չորսը՝ Թուրքիայի դեմ։ Այդ պատերազմների ժամանակ, կովկասյան ռազմական գործողությունների թատերաբեմում քրդերը միշտ մասնակցություն են ունեցել նախ մեր թշնամիների և ապա մեր զինակիցների շարքում»[1]։

Չնայած քրդերի հետամնացությանը, նրանց կրոնական ֆանատիզմին և այն բանին, որ նրանց ճնշող մեծամասնությունը գտնվում էր, այժմ էլ գտնվում է, Թուրքիայում և Իրանում, այնուամենայնիվ, քուրդ ժողովրդի համակրանքը, ինչպես առաջ, այնպես էլ հիմա ռուս մեծ ժողովրդի կողմն է։ Այս առթիվ հետաքրքրքրական տեղեկություններ են հաղորդում Խաչատուր Աբովյանը և Պ. Ավերյանովը։

«Նեղված և ջլատված լինելով թուրք կառավարության կողմից,—ասում է Խ. Աբովյանը,—նրանք (քրդերը՝ Ա. Ա.), սակայն, չեն թաքցնում իրենց ատելությունը թուրքերի հանդեպ և նվիրվածությունը ռուսների նկատմամբ»[1]։

Քիչ չեն փաստերը, երբ ռուս-թուրքական պատերազմների ժամանակ քրդական բազմաթիվ ցեղեր անցել են ռուսների կողմը և նպաստել ռուս զորքերի հաղթանակին։

1829 թվականին Էրզրումի վրա հարձակվելու համար կոմս Պասկևիչի կազմած ռազմական պլանների մասին խոսելիս Պ. Ավերյանովը նշում է, որ այդ պլաններում մեծ հույս էր դրվում Թուրքիայի քրդերին ռուսների կողմը գրավելու վրա և նրանց ներգրավելու ռազմական միասնական գործողությունների մեջ ընդդեմ Թուրքիայի[2]։ Պասկևիչը, լավ ուսումնասիրած լինելով քրդերի կյանքը Թուրքիայում, գիտեր, որ քրդերը ընդհանուր առմամբ համակրում են ռուսներին և ըստ այնմ էլ նա կազմում էր իր ռազմական պլանները։

Ռուս ժողովրդի նկատմամբ քրդերի ունեցած համակրանքը ցայտուն կերպով դրսևորված է քրդական հետևյալ ասացվածքում՝ «մյութե ուրըս ճարա բեճարանա» (ռուս ժողովուրդը անճարների համար ճար է)։

Բուրժուական գիտնականներից, ճանապարհորդներից և միսիոներներից շատերը քրդերին անվանել են «ավազակներ», «ավազակարար ժողովուրդ», «թալանչիներ», «մարդասպաններ» և այլն[3]։

Այդպիսի թյուր կարծիք քրդերի մասին դառնում ենք հայ և այլազգի բուրժուական որոշ գիտնականների ու գրողների մոտ ևս։ Նման մոտեցումը արտացոլումն է բուրժուական գիտության ռեակցիոն ներկայացուցիչների կողմից զարգացրած այն հակագիտական տեսակետի, ըստ որի, որոշ, հատկապես տիրող ժողովուրդներ ի բնե կոչված են ստեղծելու և կերտելու մարդկային կուլտուրան ու քաղաքակրթությունը, իսկ մյուս, փոքր ժողովուրդներն ամենաշատը կարող են ընդօրինակել և կամ հետևել նրանց։

---

[1] *Պ. Ավերյանով*, Курды в войнах России с Персией и Турцией в течение XIX столетия, Тифлис, 1900, էջ 1։

[1] Խ. Աբովյան, Քրդեր, «Սովետական գրականություն», Երևան, 1941, № 9—10, էջ 102։

[2] Տե՛ս *Պ. Ա. Аверьянов*, Курды в войнах России с Персией и Турцией в течение XIX столетия, Тифлис, 1900, էջ 1։

[3] Տե՛ս մասնավորապես M. Streck—Armenien, Kurdistan und Westpersien, München, 1808, էջ 46 և Fr. Bodenstedt, Die Völker des Kaukasus, Berlin, 1855, էջ 385։

Ազգագրական, բանահյուսական և պատմական մի շարք նյութեր կան, իհարկե, նաև այն մասին, որ եղել են ավազակային խմբեր, որոնք միշտ էլ կազմավորվել և գլխավորվել են քուրդ բեկերի և աղաների կողմից, սակայն դրանք չեն, որ որոշում են քուրդ ժողովրդի դեմքը։

Քուրդ ժողովուրդը, ի դեմս աշխատավորության («ռայա»), միշտ էլ ապրել է իր ազնիվ վաստակով և ստեղծել է իր ինքնատիպ կուլտուրան։

Այս հանգամանքն իր արտացոլումն է գտել բոլոր այն ուսումնասիրողների մոտ, որոնք քրդերին մոտեցել են անաչառորեն և փորձել են օբյեկտիվորեն վեր հանել ժողովրդի դարերով ստեղծած կուլտուրան։ Այսպիսի փայլուն օրինակ է տվել հայ մեծանուն գրող և լուսավորիչ Խաչատուր Աբովյանը, նույնպիսի մոտեցում է ցուցաբերել նաև պրոֆ. Ս. Եղիազարյանը։ Նրանք մեծ սիրով և գիտական ամենայն բարեխղճությամբ ուսումնասիրել են քրդերի կյանքն ու կենցաղը և տվել են լեռնային այս ժողովրդի ճշմարտացի նկարագիրը։

Խ. Աբովյանը, Ս. Եղիազարյանը խմացել են քրդերի լեզուն, նրանց սովորությունները, հոգեբանությունը։ Խ. Աբովյանը հայատառ քրդերենով գրի է առել քրդական բանահյուսության նմուշներ և այդ գոհարները թարգմանել է գերմաներեն՝ համապատասխան բառարանով և ծանոթագրություններով։

Խ. Աբովյանի գրի առած քրդական բանահյուսության նմուշները թե՛ իրենց գրական ձևի առանձնահատկություններով և թե՛ բովանդակությամբ շատ հետաքրքիր և արժեքավոր նյութեր են։ Աբովյանը, բարձր գնահատելով քուրդ ժողովրդին, նրա ստեղծարար մտայացությունը՝ նրա կյանքի, ստեղծագործության զանազան կողմերի, հատկապես նրա բանահյուսության մասին գրել է բազմաթիվ հոդվածներ, ուսումնասիրություններ, որոնց մեջ դրսևորել է քուրդ ժողովրդի կյանքն ու կենցաղը։

1848 թվականին Թիֆլիսում լույս տեսնող «Կավկազ» թերթի մի քանի համարներում հրատարակվում է Խ. Աբովյանի «Քրդեր» ընդարձակ հոդվածը։ Հայտնի են նաև Խ. Աբովյանի ձեռագիր ու տպագրված այլ աշխատությունները՝ «Քրդեր և եզդիներ», «Այնարկ քրդերի ծագման, ազգայնության, լեզվի, սովորությունների և նիստ ու կացի մասին», «Մի քանի դիտողություններ քրդերի և եզդիների մասին» և այլն։ Այս աշխատությունները հետաքրքրական են թե՛ ազգագրական և թե՛ պատմական տեսակետից։

Խ. Աբովյանը բարձր է գնահատել քրդական ֆոլկլորը։ «Քրդերի ժողովրդական պոեզիան,—գրում է նա,—ապշեցուցիչ ընթացք է ունեցել և հասել հնարավոր կատարելագործության։ Ամեն մի քուրդ, մինչև իսկ քրդուհի, ի բնե հոդով բանաստեղծ է»[1]։

Պրոֆ. Ս. Եղիազարյանը հանգամանորեն ուսումնասիրել է Հայաստանի քրդերի կյանքն ու կենցաղը։ Հակառակ բուրժուական գիտնականների՝ քրդերի մասին ունեցած թյուր կարծիքների, Ս. Եղիազարյանը իր աշխատություններում քրդերին անվանում է «ազնիվ», «բարի», «քաջ» ժողովուրդ, մեծարում է քուրդ ժողովրդի բանավոր ստեղծագործությունները և այլն։ Եղիազարյանը գրի է առել ազգագրական և ֆոլկլորային բազմաթիվ նյութեր և այդ նյութերի ու քրդերի կյանքին խորը գիտակ լինելու հիման վրա Հայաստանի քրդերի մասին գրել է գիտական արժեքավոր ուսումնասիրություններ, կազմել է քրդերենից ռուսերեն բառարան[2]։

Նշված հեղինակներից բացի, քրդերի կենցաղի և կուլտուրայի, նրանց սովորությունների ու հավատալիքների ուսումնասիրությամբ զբաղվել են նաև ուրիշները, ինչպես նախասովետական, նույնպես և սովետական ժամանակաշրջանում։ Արժեքավոր են հատկապես Թելլորի, Բոդենշտեդտի, Կարցևի, Մինորսկու, Ս. Հալկունու, Բաֆֆու, Լազոյի (Հ. Ղազարյան), Զուրսինի և այլոց ուսումնասիրությունները, չնայած, որ սրանց մոտ կան մի շարք անճշտություններ և սխալներ։

Սովետական ժամանակաշրջանում քուրդ ժողովրդի ծոցից ելան քուրդ գիտնականներ՝ ֆիլոլոգիական գիտությունների թեկնածուներ Հաջիև Զնդին, Ղանատ Քուրդոն, Զարքազի Բաքոն, Խալբեթ Զատոն, Իվան Քյալաշովը. ինչպես և ոչ քուրդ գիտնականներից Սովետական Միությունում ներկայումս քրդագիտությամբ զբաղվում են Օ. Վիլեսկին, Լ. Ցուկերմանը, Տ. Արիստովան, Ս. Ռուդենկոն և ուրիշները։

Սովետական քրդագետները, հաշվի առնելով անցյալում արվածը, արդեն լուրջ քայլեր են անում քուրդ ժողովրդի կենցաղն

---

[1] Խ. Աբովյան, Քրդեր, «Սովետական գրականություն», Երևան, 1941, № 9—10, էջ 103։

[2] Տե՛ս С. Егиазаров, Краткий этнографический очерк Курдов Эриванской губернии. „Записки Кавк. отд. Импер. Русск. геогр. об-ства", Тифлис, 1891, кн. XIII.

ու կուլտուրան մարքսիստական-լենինյան մեթոդոլոգիայով բազմակողմանիորեն ուսումնասիրելու ուղղությամբ։

Տվյալ աշխատությունը մի փորձ է՝ տալու Անդրկովկասի քրդերի անցյալ և արդի կենցաղի ամբողջական նկարագիրը, մի բան, որը մինչև այժմ արված չէ, բայց և շատ անհրաժեշտ է քուրդ ժողովրդի կուլտուրան վեր հանելու առումով։

Քրդուհին ազգային տարազով

ՄԱՍ ԱՌԱՋԻՆ

ԴԼՈՒԽ ԱՌԱՋԻՆ

ԱՆԴՐԿՈՎԿԱՍՅԱՆ ՔՐԴԵՐԻ ԿԵՆՑԱՂԸ ՆԱԽԱՌԵՎՈԼՅՈՒՑԻՈՆ ԺԱՄԱՆԱԿԱՇՐՋԱՆՈՒՄ

Ա. ՏԵՂԱԳՐՈՒԹՅՈՒՆ

Անդրկովկասում քրդերի ներկայիս բնակավայրերն են՝ Հայկական ՍՍՌ մայրաքաղաք Երևանը, Ապարանի, Արտաշատի, Թալինի, Բասարգեչարի, Հոկտեմբերյանի, Վեդու, Ադրբեջանական ՍՍՌ Լաչինի, Քյալբաջարի, Կուբաթլիի շրջանները: Քրդերը մեծ թվով ապրում են նաև Վրացական ՍՍՌ մայրաքաղաք Թբիլիսիում:

Նախասովետական շրջանում քրդերի մի մասը ապրում էր Երևանի նահանգի Սարմալվի գավառում՝ Արարատի ստորոտներում, ինչպես և Արտաշատի շրջանում, որն ընկած է Արարատյան դաշտի կենտրոնում և արևելքից կից է Վեդու, արևմուտքից՝ Էջմիածնի շրջաններին, իսկ հյուսիսից՝ Երևանին: Ապարանի շրջանը հարավից կից է Աշտարակի, հյուսիսից՝ Սպիտակի, արևելքից՝ Ախտալի շրջաններին:

Ապարանի և Ախտալի շրջանները միմյանցից բաժանվում են Ծաղկունյաց (Միխրանալի) լեռնաշղթայով, որը ձգվում է մինչև Հրազդան գետը:

Այս լեռնալանջերը հարուստ են փարթամ բուսականությամբ և լավ արոտատեղիներ են: Սրանց մեջ նշանավոր է Թեղենիս (Ալիբեկ) սարը, որը գտնվում է Ծաղկաձորի մոտ: Ապարանի շրջանի քրդաբնակ գյուղերից դեպի հարավ (Երևան) գտնվում է Արալի լեռը: Վերջինս իր դեպի հարավ-արևմուտք թեքված մասով մի խոր ձոր է ներկայացնում, որի համար հայերը նրան ավել

են «փորը պատռած» մականունը, ինչպես և քրդերն են կոչում այդ լեռը: Ծաղկունյաց լեռներից դեպի արևելք գտնվում են Գեղամա (Ագմաղանի) լեռները, որոնց փարթամ արոտավայրերը օգտագործել են նաև քրդերը: Այժմ այդ արոտավայրերը օգտագործում են Արտաշատի շրջանի կոլտնտեսությունները: Ապարանի շրջանը Սպիտակի շրջանից բաժանվում է Ծաղկունյաց լեռների վերջավորությամբ և Ղարադաղ (Սևսար) լեռով, որը նույնպես լավագույն արոտավայրերից մեկն է հանդիսանում: Արևմուտքից Ապարանին նայում է Արագած լեռը, որի լանջերը ճոխ և ընդարձակ արոտավայրեր են: Արագածի ստորոտում եղբայրական փոխհարաբերությունների մեջ ապրում են հայերն ու քրդերը:

Արագած լեռան խառնարանները լցված են ջրով, կազմելով փոքրիկ լճեր: Այդ ջրերը բուժիչ հատկություն ունեն և ժամանակին պաշտամունքի առարկա են հանդիսացել շրջակա գյուղերի թե՛ հայ, թե՛ ադրբեջանցի և թե՛ քուրդ բնակիչների համար:

Ապարանի շրջանը, որտեղ, բացի հայկական գյուղերից, կա նաև քրդական 10 գյուղ, ներկայացնում է մի հովիտ, ընկած Արագած լեռան և Ծաղկունյաց լեռնաշղթայի միջև, դա Ապարանի բարձրավանդակն է, որտեղից դեպի Աշտարակ է հոսում Քասախ գետը:

Թալինի շրջանին սահմանակից են՝ հարավից Հոկտեմբերյանի, հյուսիսից՝ Ագինի շրջանները, արևելքից շրջանի սահմանները ձուլվում են Արագածի փեշերին: Շրջանը արևմուտքից հարում է Թուրքիային, ուր սահմանագիծ է կազմում Ախուրյան գետը:

Մինչև 1925 թվականը այդ շրջանում ապրել են նաև ադրբեջանցիներ, որոնք տեղափոխվել են Ադրբեջան և Հայաստանի այլ վայրեր: Ինչպես Ապարանի, նույնպես և Թալինի շրջանների հայկական և քրդական գյուղերը գտնվում են կողք-կողքի:

Շրջանի տեղանքը լեռնոտ ու քարքարոտ է, հարթությունները շատ սակավ են, դրանք առավելապես թամբքուցներ են, ընկած հանդիպակած փոքր ու մեծ բլուրների և բլրաշարքերի միջև: Կան նաև անդնդախոր ձորեր: Գետնի մակերեսը հարուստ է օբսիդիանի քարերով, որին տեղի բնակիչները «սատանի եղունգ» են անվանում: Ամռան ամիսներին արևի ճառագայթներից շիկացած բլուրները դեղնակարմրին են տալիս: Հեռվից նայելիս թվում է, թե դրանք օձերի ու կարիճների անհյուրընկալ բներ են, բայց իրականում դաշտեր և արոտավայրեր են՝ հաղթահարված մարդու

աշխատանքով: Այստեղ մշակում են «Գյամե քրոբկ»[1], «Գալգալոս» տեսակի ցորեն, ինչպես նաև գարի: Հատկապես Արագածի լանջերը գարնանը ծածկվում են փարթամ ու ճոխ կանաչով, որը, սակայն, չոր կլիմայի պատճառով շուտ է խամրում, հուլիսին արդեն այդ լանջերը խանձված՝ մոխրագույն տեսք են ստանում:

Թալինի շրջանում գետեր չկան, ընդհանրապես ջրի պակաս է զգացվում, իսկ Ապարանի շրջանը ջրառատ է: Երկու շրջաններում էլ ձմռանը այնպիսի քամիներ են լինում, որ ստանամանիքից երբեմն հնարավոր չի լինում մնից դուրս գալ: Ապարանի բարձրավանդակում, համեմատաբար, ավելի ցուրտ է լինում: Խիստ բքերի պատճառով Ապարանի և հարևան շրջանների միջև երբեմն հաղորդակցությունը շաբաթներով ընդհատվում է, Ապարանի շրջանում ձմեռը տևում է 5—6, իսկ Թալինում՝ 4—5 ամիս:

Ապարանում հաճախ տեղացող անձրևները թեև նպաստում են որոշ բույսերի աճմանը, բայց հացահատիկի վրա անբարենպաստ են անդրադառնում, իսկ Թալինի վարելահողերը ավազախառն են, առանց երկարատև անձրևների լավ բերք չեն տալիս:

Նախասովետական շրջանում Ապարանի շրջանում կար միայն մի խճուղի, իսկ Թալինի շրջանում ոչ մի կանոնավոր ճանապարհ գոյություն չուներ: Այժմ երկու շրջաններն էլ բարեկարգ խճուղիներով կապված են Երևանի, Լենինականի, հարևան շրջանների հետ, ինչպես նաև այդ շրջանների գյուղերը՝ միմյանց հետ:

Լաչինի շրջանը գտնվում է Լեռնային Ղարաբաղի և Հայկական ՍՍՌ Գորիսի շրջանի միջև: Հարավից Լաչինին սահմանակից են Կուրթլիի, արևելքից՝ Ստեփանակերտի, արևմուտքից՝ Գորիսի շրջանները, իսկ հյուսիսից՝ Լեռնային Ղարաբաղի ավտոնոմ մարզը: Լաչինը լեռնային շրջան է, նրա բարձրարերձ լեռները ծածկված են նոսր անտառներով: Լաչինի լեռնալանջերը նույնպես լավագույն արոտավայրեր են հանդիսանում: Անցյալում այստեղ գոյություն չի ունեցել քիչ թե շատ կանոնավոր ճանապարհ, այժմ շրջանի բազմաթիվ գյուղերի միջև անց են կացվել խճուղիներ և կանոնավորապես գործում է ավտոտրանսպորտը:

Լաչինի շրջանում կան նաև ադրբեջանական ու հայկական գյուղեր: Լաչին քաղաքում ապրում են թե՛ քրդեր, թե՛ հայեր և թե՛ ադրբեջանցիներ: Լաչինում ապրող քրդերի նախահայրերը առաջացել են «ճելոյա» կոչված ցեղից, որոնք իրենց հերթին բաժան-

[1] Գյամե քրոբկ— բառացի՝ «քրոբկ ցորենն», ցորենի սպիտակ և կլոր հատիկով տեսակը:

վում էին զանազան մեծ և փոքր «բնրերիս՝ պատրոնիմիաների, ինչպես, օրինակ՝ Հասանլար, Ալամշակլար, Վալիլար, Ալվաթար, Մոմլար, Թավուկլար, Գիվազլար և այլն:

Լաչինի շրջանում կան 19, իսկ Կուրաթլիում՝ 10 քրդական գյուղեր, ինչպես, օրինակ՝ Վերին Զերտի, Ներքին Զերտի, Մինքենդ, Կարաքեշիշլար, Աղբուլաղ, Շեղանլու, Ագջաքենդ, Զրախլու, Կամանլու, Բոզլու, Սոնար, Սավկալար, Նիշանլու, Դիլալի-Նիշանլու, Շուալանլու, Զիլանլու, Բարալու, Կատոս, Բուրդ-Մահրոզլու և այլն:

Ընդհանուր առմամբ շրջանը նոսր է բնակված՝ խիստ լեռնոտ լինելու և ոռոգիչ ջրի սակավության պատճառով:

Լաչինի քրդական գյուղերը մեծ մասամբ գտնվում են լեռնալանջերին և խոր ձորերի մեջ: Մինչև այսօր էլ արակտորը և երկրագործական այլ նորագույն գործիքները շատ քիչ են մտած գործել այդտեղ: Հերկը կատարում են գութանով, իսկ հունձը՝ մանգաղով. սրանք գերանդի չեն գործածում: Բերքը կրում են ավտոմեքենաներով (եթե ավյալ գյուղը խճուղուն մոտ է), սայլերով, իսկ դժվարանցանելի վայրերում՝ ջորիներով և էշերով:

Լաչինի շրջանում հաճախ տեղացող անձրևները նպաստում են հացաբույսերի փարթամ աճմանը և առատ բերք ստանալուն: Այս շրջանում կան բավականաչափ գետեր և բազմաթիվ վճիտ վտակներ: Լաչինում կան քարքարոտ և սահնող վայրեր: Բնակիչները հիմնականում մշակում են ցորեն:

Անդրկովկասյան բոլոր քրդերը խոսում են քրդերենի կուրմանջի բարբառով, բայց և այնպես Ադրբեջանական ՍՍՌ-ի քրդերի խոսվածքը որոշ չափով տարբերվում է Հայկական ՍՍՌ քրդերի խոսվածքից: Սովետական Հայաստանում ապրող քրդերը գրեթե ազատ խոսում են նաև հայերեն, իսկ Սովետական Ադրբեջանում ապրողները՝ ադրբեջաներեն:

Բ. ԶԲԱՂՄՈՒՆՔԸ ԵՎ ԵԿԱՄՏԻ ԱՂԲՅՈՒՐՆԵՐԸ՝

Անդրկովկասյան քրդերը նախասովետական շրջանում վարում էին մասամբ քոչվորական ու կիսաքոչվորական, մասամբ էլ նստակյաց կյանք: Առաջինները իրենց կյանքի մեծ մասը անց էին կացնում ծաղկավետ լեռներում (Լաչին, Ապարան, Թալին, Քյալբաջար): Ուշ աշնանը լեռներից իջնում էին դաշտավայրերը՝ լեռների ստորոտների քրդական գյուղերը, իսկ ձմռանը, պրոֆեսոր

Եղիազարյանի արտահայտությամբ, իրենց գետնափոր ձմեռանոցները, վաղ գարնանը կրկին սար բարձրանում և այդպես շարունակ:

Քրդերը հիմնականում զբաղվում էին անասնապահությամբ ու երկրագործությամբ, ինչպես նաև գորգագործությամբ, թաղիքագործությամբ, մանածագործությամբ, ասեղնագործությամբ, մասամբ էլ առևտրով ու արտագնացությամբ:

Քրդերը գլխավորապես պահում էին խոշոր և մանր եղջերավոր անասուններ, հատկապես մեծ ուշադրություն դարձնելով խաշնարածության վրա:

Քոչվոր և կիսաքոչվոր քրդերի տնտեսության եկամտի հիմնական աղբյուրը կազմում էր անասնապահությունը, իսկ նստակյացներինը՝ երկրագործությունը:

Տնայնագործությունը նույնպես կարևոր տեղ է գրավել քրդերի զբաղմունքի մեջ: Դրանից ստացված արդյունքները հիմնականում ծառայել են ընտանիքի ներքին կարիքներին:

Իրենց կարիքները բավականությունով հոգալու համար, քրդերն զբաղվում էին նաև փոխանակությամբ և առևտրով. ներքին պարզ ապրանքափոխանակությունից բացի, նրանք շատ էին հանում մեծ քանակությամբ լուց, պանիր, բուրդ, ինչպես նաև գորգ, կապերա, խուրջին, թաղիք, ձեռնոց, գուլպա, գդակ (քոլոզ) և այլն:

Որոշ մարդիկ զբաղվում էին հատկապես առևտրով: Առևտրական քրդերը աշնանը գյուղերից և շուկաներից բավականաչափ գառներ էին գնում, որոշ ժամանակ պահում, գիրացնում և ապա ձմռանը վաճառում՝ ստանալով զգալի շահույթներ: Սովորական երևույթ էր դարձել այս հանգամանքը հատկապես XIX դարի վերջին: Բացի այդ, առևտրականներն զբաղվում էին անայնագործական ապրանքների (կապերաների, գորգերի, խուրջինների, ջվալների, գուլպաների, ձեռնոցների) առուծախով:

Առևտրականների շահագործությունները իրենց արտացոլումն են գտել ժողովրդական բանահյուսության մեջ.

Բանջար, թանջարա,
Թապանդրն ժեռա ճարա:
(Վաճառականը, որ վաճառական է,
խարեությունը նրա համար միջոց է):

Զուտ քոչվորական կյանք վարող քրդերի հիմնական եկամուտը խաշնարածությունից էր ստացվում, ըստ որում այդ եկամուտը համեմատաբար ավելի էր, քան հողագործությամբ զբաղվող քրդերի

եկամուտը։ Սակայն ոչխարը գիրացնելու, նրանից շատ կաթնամթերքներ ստանալու համար, ամենից առաջ անհրաժեշտ էր ունենալ լավ արոտավայր։

Քուրդ հարուստները (աղաներն ու դաուլամանդները—կուլակները), որոնք միաժամանակ դրամատերեր էին, մեծ ճարպկությամբ կարողանում էին նաև արոտավայրեր ձեռք բերել, երբեմն թանկ գնով ծախել դրանք, ուստի ամենալավ արոտավայրերին նրանք էին տիրում։

Բոլշևոր հարուստ քրդերը իրենց դրամը մասամբ դնում էին շրջանառության մեջ, տոկոսով տալիս ալլոց, առուծախով զբաղվում և ալլն, մասամբ էլ պահում ընտանիքի քսակի մեջ՝ կուտակում, վերածելով ոսկու։ Ոսկու կուտակումը կենցաղ էր դարձել, ոսկի չունեցողներին «բալանգազ» էին անվանում։ Մինչև օրս էլ պահպանվել է «քուրդ բև գեռ» (քուրդը առանց ոսկու) ասացվածքը, որը չունևորի նկատմամբ արհամարհանքի արտահայտություն էր հանդիսանում։

Ժամանակավորապես արոտավայրեր ձեռք բերելու համար, քրդական որոշ ցեղեր՝ ջալալցիք, ջունկացիք և բրուկանները, որոնք գլխավորապես ապրում էին նախկին Երևանի նահանգի սահմանագլխում, մի պետության սահմանից անցնում էին մի այլ պետության սահման, գործի դնելով ոսկու ուժը։

«... Ձմեռը,— գրում է Մ. Վագները,— քրդերը ռուսաց կողմը կանցնեն, ուր փայտ և ուրիշ պիտույք գտնելը դյուրին է, ամառը սիրով Ծանկի երկիր կերթան, որովհետև հոն իրենց ոչխարներուն համար առատ, դալար խոտ կգտնեն»[1]։

Աշխատավոր քրդերի համար ավելի դժվար էր արոտավայր ձեռք բերելը, իսկ առանց արոտավայրի կքայքայվեր խաշնարած քրդի տնտեսությունը, ուստի այդ հողի վրա հատկապես թշնամական ցեղերի միջև ծագում էր ցեղամիջյան և ներցեղային պայքար, որի հետևանքով հաճախ առաջ էր գալիս արյան վրեժխնդրություն, որը դնելով ավելի դասակարգային պայքարի բնույթ էր ստանում։

Նախասովետական շրջանում քրդական գյուղը տնքում էր ծանր հարկերի տակ։ Աղաներն ու բեկերը, գյուղի ռիսպիներն ու դաուլամանդները, պետական պաշտոնյաները անխնա շահագործում էին աշխատավոր քրդերին։ Սրանք տնտեսապես քայքայվում

[1] Մ. Վագներ. ճանապարհորդություն ի Հայաստան, Վիեննա, 1851, մասն Ա, էջ 64։

էին։ Կեղեքման տարածված միջոցը տուրքերի գանձումն էր բնակչությունից, որը կատարում էին ցեղապետները, բարապետները կամ գյուղի ռիսպին (տանուտեր)։ Գյուղացիներից կամայականորեն հավաքելով այնքան բնամթերք, որքան կարող էին, նրանք պետական տուրքերը վճարելուց հետո, մնացածը յուրացնում էին։ Երկրագործ քրդերը մեծ մասամբ ցանում էին դարի, քանի որ նրանք բնակվում էին բարձրադիր լեռնային վայրերում, ուր այդ հացաբույսը լավ է աճում, իսկ ցածրադիր վայրերում բնակվողները մշակում էին ցորեն և տարեկան, ինչպես նաև բանջարեղեն, սակայն փոքր չափով։

1287

Երկը արորով

Երկրագործության թե՛ տեխնիկան և թե՛ կուլտուրան խիստ ցածր է եղել՝ հողը հերկել են արորով, օգտվել են հարևան ժողովուրդների (հայերի, ադրբեջանցիների) մոտ տարածված սալլից և գյուղատնտեսական մյուս գործիքներից։ Հասարակ արոր ոչ բոլորն են ունեցել։ Չքավորները 2—3 ընտանիքով համատեղ օգտվել են մեկ արորից, մինչդեռ հարուստ ընտանիքները դաշտ են հանել 2—3 զույգ՝ իրենց ամբողջ սարք ու կարգով։

ՀՍՍՀ ԳԱ ԱՐԵՎԵԼԱԳԻՏՈՒԹՅԱՆ ԻՆՍՏ. ԳՐԱԴԱՐԱՆ БИБЛИОТЕКА Инст. Востоковед. АН Арм. ССР
ՀՍՍՀ ԳԱ ... ԳՐԱԴԱՐԱՆ

Հողի արհեստական պարարտացումը գոմաղբով քրդերի մոտ շատ քիչ է տարածված եղել, այն էլ միայն դաշտավայրերում, մինչդեռ լեռնային շրջաններում (Ապարան, Լաչին, Քյալբաջար) պարարտացումը գրեթե անծանոթ է եղել:

Երկրագործությամբ պարապող քրդերի համար կենսական նշանակություն ուներ ոռոգիչ ջուրը, քանի որ հաճախակի երաշտ էր լինում: Ոռոգիչ ջուրը նույնպես, գրեթե ամբողջությամբ գտնվում էր հարուստ քրդերի տնօրինության տակ, չնայած, որ ձևականորեն այն պատկանում էր համայնքին, և «միրաբը» պարտավոր էր հերթականորեն ջուր մատակարարել բոլորին: Սակայն նա, կախման մեջ գտնվելով հարուստներից, ենթակա էր նրանց կամքին, որի հետևանքով, աշխատավոր քուրդ երկրագործը զրկվում էր իրեն հասանելիք ոռոգիչ ջրի բաժնից: «Միրաբ սավշկա դաստե դաուլատիա բա» (միրաբը հարուստների ձեռքի մաքոքն է), ասում է քրդական առածը:

Ոռոգիչ ջար կարելի էր ձեռք բերել միրաբին կաշառելու միջոցով, որը վեր էր աշխատավորների կարողությունից: Ջրի պատճառով հաճախակի տեղի էին ունենում մարդասպանություններ: Ճարահատյալ քուրդ երկրագործը ստիպված իր ցանքը թողնում էր նախախնամության հույսին, այդպիսով հաճախ զրկվելով իր տարեկան ապրուստից, մատնվում էր թշվառության:

Լավագույն ցանքատարածությունները նույնպես կենտրոնացված էին գյուղի հարուստների ձեռքին: Սրանից բացի, չքավոր գյուղացիները, հատկապես նրանք, որոնք գյուղում չէին պատկանում որևէ ազգակցական խմբի, անկարող էին լինում մշակել իրենց բաժին հողամասերը, դրա համար չունենալով անհրաժեշտ լծկան և գործիքներ, ուստի և նրանք օգնություն էին դիմում գյուղի հարուստներին, իսկ վերջիններս, օգտվելով այդ հանգամանքից, դաժան շահագործման էին ենթարկում թե՛ իրենց ազգակիցներին և թե՛ մյուսներին:

Այդ բոլորի հետևանքով ազքատացած գյուղացիները իրենց ընտանեկան կարիքները հոգալու համար արտագնացության էին դիմում՝ ժամանակավոր կամ ամբողջովին տեղափոխվում էին Անդրկովկասի կենտրոնական քաղաքները (Թբիլիսի, Բաքու և Բաթումի):

Լինելով անգրագետ և չունենալով որևէ արհեստ, սրանք մեծ մասամբ զբաղվում էին բեռնակրությամբ (գլխավորապես Թբիլիսիում) և կամ ծառայում էին գործատերերի մոտ: Նրանք տարիներ շարունակ անց էին կացնում չարքաշ, մարդկային արժանապատվությունը ոտնահարող ապրելակերպ, դառը քրտինքով վաստակած ամբողջ գումարը ուղարկում իրենց ընտանիքին, որը դրանով հոգում էր թե՛ իր ապրուստը և թե՛ գոհացնում անհագուրդ հարկահաններին ու պարտատերերին:

Արտագնացությունը հատկապես XIX դարի երկրորդ կեսերից լայն տարածում էր ստացել և դարձել աշխատավոր քրդերի եկամտի աղբյուրներից մեկը: Ընտանիքի այն անդամը, որն իր անձնական աշխատանքով օտարության մեջ վաստակում էր որոշ գումար, իրավունք չուներ վատնել կամ սեփականել այն, այլ այդ վաստակը պետք է անպայման մտցներ ընտանիքի եկամտի մեջ, միացներ նրա ունեցվածքին:

Քրդական սովորութական իրավունքը նահապետական ընտանիքի ընդհանուր սեփականությունից որոշ բացառություններ էր միայն թույլ տալիս: Ընտանիքի իգական սեռին պատկանող անդամներն ունեին անձնական որոշ սեփականություն, որը կապ չուներ ընտանիքի ընդհանուր սեփականության և եկամուտների հետ, դա նրանց օժիտը, նվերներն ու հոր տնից բերած «շքարթն» էր:

Քրդուհին երբեմն իր աշխատանքի արդյունքի մի մասը (ստացված գորգագործությունից, ձեռագործներից և այլն) չէր միացնում ընտանիքի եկամտին, այլ օժիտի ու շքարթի հետ համարում էր իր անձնական սեփականությունը, որ կոչվում էր հարուհա ժընե արզի (կնոջ անձնական ունեցվածք): Այդ սեփականությունը երկար չէր մնում, մի քանի տարվա մեջ վերջ էր տրվում նրան: Կնոջ աշխատանքի ամեն տեսակ արդյունքները «մալխոեի» գիտությամբ մտնում էին ընտանիքի եկամտի մեջ, իբրև նրա անբաժանելի մաս, որովհետև քիչ թե շատ մեծահասակ կնոջ համար ընտանիքում առանձին սեփականություն ունենալը աննպատակահարմար էր համարվում, դա թույլատրելի էր միայն երիտասարդ հարսներին:

Այնպես որ ընտանիքը իրենից ներկայացնում էր որպես ամբողջ ունեցվածքի սեփականատեր՝ իրավական հասկացողությամբ և հասարակական-տնտեսական հարաբերությունների մեջ հանդես էր գալիս հանձինս իր տիրոջ՝ մալխոեի: Քանի որ ընտանիքի շարժական և անշարժ գույքը համարվում էր նրա անբաժան սեփականությունը, հետևապես ընտանիքի տնտեսական ամբողջ գործունեությունն էլ արտահայտվում էր իրբև ինքնամփոփ տնտեսություն թե՛ արտադրությամբ և թե՛ սպառումով:

* * *

Նախասովետական շրջանում հիմնականում բնափակ տնտեսություն վարող քրդերի մոտ աշխատանքի բաժանումը կատարվում էր դարերով սահմանված սովորութական իրավունքի հիման վրա, որի ելակետը սեռային և տարիքային առանձնահատկություններն էին: Դա հարատևեց մինչև կոլտնտեսությունների կազմակերպումը:

Տղամարդիկ հիմնականում զբաղվում էին դրսի աշխատանքներով՝ որսորդությամբ, անասնապահությամբ, ինչպես նաև ռազմական գործերով և այլն, իսկ կանայք՝ տնային գործերով, կաթնամթերքների պատրաստմամբ, ձեռագործներով, երեխաների խնամքով և այլն: Քրդուհին նաև տան տնտեսն էր: Այդ ժամանակի քրդական գյուղում տնտեսական հիմնական միավորը հանդիսանում էր ընտանիքը՝ մեծ կամ փոքր: Տան մայրիկն ղեկավարում էր աշխատավոր ձեռքերը, նշում ընտանիքի չափահաս անդամների պարտականությունները, որոնք սովորությամբ սերնդից սերունդ էին անցնում: Տղամարդիկ, նշվածից բացի, կատարում էին այլ աշխատանքներ ևս՝ վրաններ էին պատրաստում, նորոգում գյուղատնտեսական գործիքները, տան կահկարասին, խնամում զենքերը և այլն: Պատանիները գառ, հորթ էին արածեցնում, գութանի հորիքը քշում, մշակների համար արոր կերակուր տանում և կատարում տնային թեթև աշխատանքներ:

Հարուստների ընտանիքում աշխատանքը ամբողջապես համարվելով՝ տան մայրիկն անձամբ ֆիզիկապես չէր մասնակցում դրսի և տնային աշխատանքներին: Նա ընդհանուր ղեկավարություն էր ցույց տալիս ինչպես ընտանիքի անդամներին, նույնպես և «խուլամներին» (ծառաներին), հյուրեր ընդունում, մասնակցում հարսանիքներին և մեռելոցներին: Բայց ընդհանուր առմամբ տան մայրիկն և կավանին, յուրաքանչյուրն իր բնագավառում աշխատելով, միաժամանակ ղեկավարում էին ընտանիքի մյուս անդամներին:

Ընտանիքի իգական սեռի մեջ աշխատանքը բաժանում էր տան կավանին: Կանայք բարդ էին գզում, մանում, գործում, կարում և կարկատում: Տան տնտեսության և եկամուտների բաշխման գործում ընդհանրապես մեծ դեր էր կատարում կավանին: Ծերունի Ալիբը (Հայկական ՍՍՌ Թալինի շրջանի Գյալթո գյուղի բնակիչ, գաղթել է Ղարսի մարզից) պատմում է, որ իրենց գյուղի մեծ ընտանիքներում անցյալում սովորաբար աշխատանքը բաժանվում էր հետևյալ կերպ. տան «պիրեն» ղեկավարում էր տան հարսներին, երեխաներին: Տան կավանին հաց էր թխում, կաթնամթերքներ, կերակուրներ պատրաստում և բաժանում տան անդամներին, գուլպա գործում: Ավագ հարսի պարտականությունն էր խմոր հունցել, ոչխար կթել, մածուն մերել, յուղ ու պանիր, տոմատ պատրաստել և այլն: Երկրորդ և երրորդ հարսները թոնիր էին վառում, գորգ, կապերտ, խուրջին գործում, կարում, կարկատում, կալը կալսում և թեղում: Փոքր հարսը վաղ առավոտյան աղջիկների հետ միասին ջուր էր բերում, սկեսրայրի և սկեսրոջ ձեռքերին ջուր լցնում, անկողինը հավաքում, տունը ավլում, կրակ անում, հյուրերի ոտքերը լվանում, նրանց և ընտանիքի մյուս անդամներին կերակուր մատուցում, տան տղամարդկանց ոտնամանները հանում, ջուր տաքացնում, երեխաներին լողացնում, ամանները լվանում, կարկատում և կատարում այլ ծառայություններ: Սրանից կարելի է եզրակացնել, որ քրդական նահապետական ընտանիքում գոյություն է ունեցել աշխատանքի որոշակի բաժանում, ընտանիքի անդամներից յուրաքանչյուրը ունեցել է իր պարտականությունները:

Աշխատանքի բաժանման այս ձևը նախնադարյան տոհմային հասարակության առանձնահատուկ գծերից մեկը պետք է համարել, որ բխում է կոլեկտիվ աշխատանքի բաշխման սկզբունքներից: Տոհմերի քայքայման շրջանում երկրագործական աշխատանքը, իբրև նոր որակ, արդեն տարբերվում էր անասնապահական աշխատանքից, որովհետև երկրագործությունն իր զարգացման պրոցեսն էր ապրում, այժմ հողը մշակվում էր երկրագործական համեմատաբար կատարելագործված գործիքներով, առաջ էին եկել գյուղատնտեսական ավելի ծանր աշխատանքներ, որոնք կնոջ ուժից վեր էին և պետք է կատարեին տղամարդիկ:

Աշխատանքի բաժանման հանգամանքը դառնում է նախնադարյան համայնքի քայքայման ազդակ, որի պատճառով տոհմի մեջ տղամարդկանց ղեկավարությամբ ձևավորվում են անհատական ինքնուրույն տնտեսություններ: Առանձին ընտանիքներն իրենց անասուններով, գյուղատնտեսական գործիքներով և այլն դառնում են տնտեսական միավորներ, արենակցական կապերի հիման վրա կազմում են ազգակցական մեծ կամ փոքր խմբեր, որոնց անդամները աշխատում են միացյալ ուժերով՝ միասին ցանում, վարում, հնձում և կալսում, ստացած բերքն էլ հավասարապես բաշխում միմյանց մեջ:

ԳԼՈՒԽ ԵՐԿՐՈՐԴ

ԸՆՏԱՆԻՔ

Ա. ԸՆՏԱՆԻՔԻ ԿԱԶՄԸ

Համապատասխան պատմական, ազգագրական և ֆոլկլորային նյութերի քննությունը ցույց է տալիս, որ Անդրկովկասի քրդերը ընդհուպ մինչև XIX դարի վերջերը, հիմնականում վարելով ֆեոդալական-նահապետական հարաբերություններ, հասարակական ներքին կառուցվածքի տեսակետից ստորաբաժանված են եղել ցեղերի, որոնց մեջ էին մտնում «բաիր»-երը (ազգակցական-արենակցական խմբեր), իսկ վերջիններս կազմված էին «մալամաղն»-ներից (մեծ ընտանիքներ) և փոքր ընտանիքներից:

Քրդական մեծ ընտանիքը բաղկացած էր լինում 30—70 հոգուց, իսկ փոքր ընտանիքը՝ մինչև 30 հոգուց:

Համարյա մինչև XIX դարի երկրորդը կեսը Անդրկովկասի քրդերը մեծ մասամբ ապրում էին մեծ ընտանիքներով: Հետագայում, առևտրա-արդյունաբերական կապիտալի զարգացման և քրդական գյուղում դասակարգային շերտավորման ուժեղացման հետևանքով, գյուղն սկսում է քայքայման պրոցես ապրել:

Գյուղի քայքայման հետևանքով տեղի են ունենում քրդական մեծ ընտանիքների բաժանքներ: Նույն երևույթը տեսա էր նաև Անդրկովկասի մյուս ժողովուրդների մոտ: «Հայերի մեջ,— գրում է Ա. Երիցյանը,— ընտանեկան բաժանքները նահապետի կենդանության ժամանակ սակավադեպ են, սակայն վերջին ժամանակ դարձել են հաճախակի երևույթ: Որքան որ գյուղը հեռու է գտնվում մեծ ճանապարհներից ու առևտրական շուկաներից, որքան որ նա չի նեղվում իրեն հատկացված հողամասերի քանակից և որքան որ ավելի թույլ կերպով է յուրացնում նորագույն ժամանակի արագ զարգացող կենսական պահանջները, այնքան ավելի կայուն ենք տեսնում ունևոր գերդաստաններ՝ 30—40 հոգուց բաղկացած, նահապետ ծերուկի գլխավորությամբ: Բայց բավական է, որ այդ պայմաններում մահանա տան մեծը՝ ծերուկը, և ահա նահապետական գերդաստանն սկսում է տրոհվել: Սակայն գերդաստանի բաժանքներն ավելի հաճախ տեղի են ունենում սակավահող ու ոչ այնքան ունևոր գերդաստանների մեջ[1]»:

Նույնը կարելի է ասել քրդական նահապետական գերդաստանի մասին, որի բաժանքը նույնպես գլխավորապես տեղի էր ունենում սակավահողության հետևանքով: Այդ տեսակետից ուշագրավ է այդ ժամանակաշրջանում հորինված քրդական ասացվածքը, որը բնորոշ էր քայքայվող ընտանիքի համար:

Մալխոռ մալե, մալխոռ մալե,
Կուռե մալեյա վե դաուրանե:
(Տան նահապետը, տան նահապետը
Այս շրջանում տան որդին է):

Ընտանիքի ընդհանուր շահերի փոխարեն առաջ են գալիս անձնական շահեր, որոնք բխում էին փոքր ընտանիքների պահանջներից: Սատանվում է սպիտակամորուս նահապետի իշխանությունը, գլուխ է բարձրացնում և հետզհետե նրա տեղը գրավում նրա ձեռներից, նոր պայմաններին լավատեղյակ որդին: Եղբայրների, հորեղբայրների, որդիների և թոռների բաժանքի ժամանակ, ըստ սովորութիական իրավունքի, հայրը պետք է բաժանվողին տար այնքան անասուն, գույք, որքան անհրաժեշտ էր նոր տնտեսություն կամ նոր ընտանիք կազմելու համար: Բաժանվողների ստանալիքի քանակը կախված էր այն հանգամանքից, թե որդիներն ու թոռները, եղբայրներն ու հորեղբայրները բաժանվում են նահապետի, հոր համաձայնությամբ, թե՞ նրա կամքին հակառակ:

Սոցիալ-տնտեսական նոր պայմաններում, երբ ընտանիքի մալխոռն կենդանի էր և եղբայրներն ու որդիները ուզում էին բաժանվել, նա արդեն անզոր էր դառնում իր միանձնյա իշխանությունից օգտվելու:

Գերդաստանում կատարվող բաժանքները երբեմն տեղի էին

[1] *А. Ерицов*, Казахский уезд, „Материалы по изучению экономического быта государственных крестьян Закавк. края", Тифлис, 1886, т. II, էջ 204.

ունենում ոչ միայն ընտանիքի տնտեսության քայքայման, այլ նաև ընտանիքի անդամների միջև դժտությունների, մալխոսի դառամյալ լինելու կամ նրա մահվան, տան հարսների տարբեր ազգակցական խմբերի պատկանելու և միմյանց հետ չհաշտվելու հետևանքով: Սակայն այս հակամարտություններն էլ վերջին հաշվով հետևանք էին մեծ ընտանիքում առաջացած նյութական դժվարությունների և տնտեսական հակասությունների: Երբ տան «մալխոսենն» ծերանում էր, հնարավորություն չէր ունենում ընտանիքը ղեկավարելու, ստիպված էր լինում քաշվել մի կողմ կամ հրաժարվել մալխոսությունից, իսկ գերդաստանի անդամները արդեն միմյանց հետ չէին համերաշխվում, մանավանդ, երբ փոխարինող «մալխոսենն» երիտասարդ էր լինում, ուստի ընտանիքը տրոհվում էր:

Եթե մեծ ընտանիքում ապրում էին բավականաչափ հեռավոր սերունդներ, ապա փոքր ընտանիքում ապրում էին միայն ծնողներն իրենց որդիներով ու թոռներով, երբեմն տան «մալխոսենն» իր եղբայրներով:

Հայաստանի քրդերի ընտանիքների տրոհումը տեղի ունեցավ կապիտալիստական հարաբերությունները գյուղ ներթափանցելու, նրանց հողագործությամբ զբաղվելու՝ նստակյաց կյանք վարելու պրոցեսի սկզբնավորման հետևանքով:

Այսպիսով, XIX դարի երկրորդ կեսին, սոցիալ-տնտեսական նոր պայմանների շնորհիվ, քրդական նահապետական մեծ ընտանիքները մեծ մասամբ կազմալուծվեցին և առաջացան փոքր ընտանիքներ: Չնայած այս բոլորին, քրդարնակ վայրերում մեծ ընտանիքների մնացուկները որոշ չափով, թեպետ և անդամների նվազ քանակով, իրենց գոյությունը պահպանեցին մինչև 1930 թ., որից հետո, շնորհիվ կոլտնտեսային կարգերի հաստատման ու քրդերի կուլտուրական մակարդակի բարձրացման, սրանք ևս ամբողջովին տրոհվեցին և ստացվեցին փոքր ընտանիքներ:

Բ. ԸՆՏԱՆԻՔԻ ԱՆԴԱՄՆԵՐԻ ՓՈԽՀԱՐԱԲԵՐՈՒԹՅՈՒՆՆԵՐԸ

Քրդական գերդաստանում ապրում էին մի քանի սերունդ՝ պապերն ու տատերը, սրանց որդիներն ու կանայք, թոռներն ու ծոռները, հորեղբայրներն իրենց ուստերով ու դուստրերով և այլն: Փոքր ընտանիքի անդամների քանակը համեմատաբար քիչ էր, ինչպես նշեցինք վերը, ամենաշատը՝ ծնողներն իրեց զավակներով,

կամ տան մալխոսեն իր մի քանի եղբայրներով ու որդիները իրենց կանանցով:

Ընտանիքի անդամները պապին անվանում են «կալկո», որը միևնույն ժամանակ, եթե շատ չէր ծեր, համարվում էր տան «մալխոսենն», տերն ու տնօրենը: Ընտանիքի մյուս անդամները միմյանց հետևյալ կերպ են կոչում՝

Դե, դակե	— մայր	Խաղուր	— սկեսրայր
Բավ	— հայր	Խասի	— սկեսուր
Կոռ	— որդի	Բուկ	— հարս
Ղիզ	— աղջիկ	Նավի	— թոռ
Բրա	— եղբայր	Նավիճոկ	— ծոռ
Ապո	— հորեղբայր	Բրազի	— եղբոր որդի
Կուռապ	— հորեղբոր որդի	Ղիզապ	— հորեղբոր աղջիկ
Խուշկե (խակե)	— քույր	Թի	— տեգր

Բացի այդ, հորեղբայրն իր եղբոր որդուն կանչելիս ասում է՝ «կուռե մրն» (տղաս), աղջկան՝ «ղիզա մրն», (աղջիկս): Զավակները տան մալխոսին կամ պապին անվանում են «բավո», մեծահասակ կնոջը՝ «դայե» կամ «ընե»: Ընտանիքի բոլոր անդամները իրենց արենակից հարսներին անվանում են «կնեզ»: Սրանք քրդերի հասարակական և ընտանեկան կյանքում գոյություն ունեցող ազգակցական-արենակցական կապերը դրսևորող հասկացողություններ են:

Ֆ. Էնգելսը իրոկեզյան տոհմի արենակցական—ազգակցական ապերը արտահայտող նման բառերի մասին խոսելիս, գրում է՝

«Սրանք միայն դատարկ անուններ չեն, այլ փաստորեն գոյություն ունեցող հասկացողությունների արտահայտություններ՝ արենակցության, մոտիկության ու հեռավորության, միատեսակության և անմիատեսակության մասին. և այս հասկացողությունները հիմք են ծառայում ազգակցության մի այնպիսի լիակատար կերպով մշակված սիստեմի, որն ի վիճակի է արտահայտելու որևէ առանձին անհատի մի քանի հարյուրի հասնող զանազան ազգակցական հարաբերությունները»[1]:

Ընտանիքը ղեկավարելու գործում գլխավոր ֆունկցիան պատկանում էր տան նահապետին: Մալխոսեն պարտավոր էր ընտանի-

[1] Ֆ. Էնգելս, Ընտանիքի, մասնավոր սեփականության և պետության ծագումը, Երևան, 1948, էջ 30:

քի տնտեսության, նրա ղեկավարման և երեխաների դաստիարակության գործում արդարացնել իրեն: Ընտանիքում մալխոեից հետո ճանաչվում էին նրա եղբայրներն ու որդիները:

Անդրկովկասյան քրդերի կյանքում հայրական կամ «մալխոական» իշխանությունը ընտանիքում արտահայտվում էր երկու հատկանիշներով, առաջին՝ ընտանիքի ունեցվածքի վրա և, երկրորդ՝ ամն բոլոր անդամների անձնականի վրա ունեցած սովորութական իրավունքներով, որպիսի իրավունքները մալխոն կիրառում էր ամենայն խստությամբ:

«Մալխոե գոտյա» (մալխոեն է ասել), հաճախ կրկնում էին քրդերը. դա նշանակում էր՝ մալխոեի կողմից դրված ինդիրը պետք է կատարվեր անշեղորեն:

Ըստ քրդական նահապետական ընտանիքի իրավարմրոնման, մալխոեի իրավունքը դավակների և ընտանիքի մյուս անդամների վրա ավելի մեծ էր, քան ամն ունեցվածքի վրա: Այս հանգամանքը պայմանավորվում է նահապետական գերդաստանի արտադրական կենցաղի, տնտեսական պայմանների, մասամբ էլ հնագույն շրջանի ընտանիքի տրադիցիաների հետ, պայմաններ, որոնք ստիպում էին ընտանիքի բոլոր անդամներին ենթարկվել ընտանիքի մալխոեին:

Քրդերի հասկացողությամբ, ընտանիքի անդամները պետք է հնազանդվեին ընտանիքի մալխոեին ոչ միայն իբրև ամն ղեկավարող ուժի և հոգատար ավագի կամ ծնողի, այլ նաև իբրև արտադրության հմուտ ղեկավարի, ընտանիքի տնտեսական գործերը լավագույն ձևով կազմակերպողի: Մալխոեն իր իշխանությամբ նման էր տոհմապետի, միայն այն տարբերությամբ, որ տոհմերում տոհմապետին ընտրում էին, իսկ քրդական ընտանիքում, ընտանիքի անդամների փոխադարձ համաձայնությամբ, նշանակում էին եղբայրներից կամ որդիներից մեկն ու մեկին իբրև ընտանիքի ղեկավար:

Ընտանիքի ունեցվածքի նկատմամբ ավագ եղբայրներն ու որդիները և ընտանիքի մյուս անդամները նույնպես ունեին որոշ իրավունքներ, ուստի և մալխոեն կարևոր գործարքների դիմելիս սովորաբար խորհրդակցում էր նրանց հետ: Դա պետք է բացատրել նրանով, որ ընտանիքի անդամներն իրենց ամենօրյա աշխատանքներով ընտանիքի համար ստեղծում էին բարիքներ, շատացնում նրա շարժական և անշարժ գույքը, իրենց արյան գնով պաշտպանում այդ ունեցվածքը ավազակներից, հափշտակիչներից: Ահա թե ինչու «մալխոեն» նրանց հետ չէր կարող հաշվի չնստել: Ընտանիքի հասակավոր անդամները, այդ թվում մեծահասակ կանայք, իրենց որոշ իրավունք էին վերապահում միջամտելու ընտանիքի անդամների ձեռքով ստեղծված ունեցվածքի տնօրինմանը: Հատկապես այնպիսի ծանրակշիռ հարցեր լուծելիս, ինչպիսիք էին ցեղամիջյան և ներցեղային կռիվների, կնոջ առանգման, վրիժառության և այլ հարցեր, ամն «մալխոեն» անպայման խորհրդակցում էր ընտանիքի մյուս արական անդամների հետ, որից հետո իր խոսքն էր ասում քրդական համայնքի «մալխոեների» խորհրդին:

«Առաջ,— ասում է Լաչինի շրջանի Աղջաքենդ գյուղի բնակիչ ծերունի Ալիեը,— մեր ամն տերը «միրբաբան» էր: «Միրբաբան» ղեկավարում էր մեր ընտանիքի ամբողջ գործունեությունը, բայց շատ անգամ նա առանց ամն հասակավոր մարդկանց և կանանց գործ չէր բռնում, մանավանդ ընտանեկան եկամտաները կատակելու ու ծախսեր կատարելու ժամանակ: Նա միշտ հաշվի էր առնում ընտանիքի անդամների կարծիքը և հետո կարգադրություններ անում: Մենք հարգում ու սիրում էինք մեր ընտանիքի մեծին՝ «միրբաբային»[1]»:

Սա ցույց է տալիս քրդական ընտանիքի ղեկավարման դեմոկրատական կողմը, որը գոյություն է ունեցել անցյալում: Ընդլայնած ընտանիքի «մալխոեն» ամն ունեցվածքի տերն ու տնօրենն էր համարվում, ինքը կառավարում գերդաստանը, այնուամենայնիվ, ամբողջ ունեցվածքը կազմում էր ընտանիքի բոլոր անդամների սեփականությունը, որից իրավունք ունեին օգտվելու ընտանիքի բոլոր անդամները հավասար չափով: Սակայն «մալխոեին» ամեն ինչ իր անձնական սեփականությունը համարելու իրավունք էր վերապահվում: Երբեմն ընտանիքում առաջացած անախորժություններին վերջ տալու համար միջամտում էր տվյալ ազգակցական խմբի կամ «բաբի» ղեկավարը:

Բացի շարժական և անշարժ գույքի նկատմամբ ունեցած իրավունքից, մալխոեի կամ հոր իշխանությունը տարածվում էր նաև իր եղբայրների, սրանց որդիների, թոռների և ընտանիքի մյուս անդամների վրա: Այս ամենով կան ազգագրական, ֆոլկլորային բազմաթիվ նյութեր:

---

[1] Գրքի է առնվել հեղինակի կողմից 1933 թ. Լաչինում:

«Անցյալում,— հաղորդում է Թալինի շրջանի Գյալթո գյուղի բնակիչ ծերունի Այրը,— մեր ընտանիքի մալխոն Աթամե Սլոն էր։ Ոչ ոք չէր կարող նրա ասածը չկատարել, նա իրավունք ուներ մինչև անգամ իրեն չենթարկվող որդիներին կամ եղբայրներին հեռացնել ընտանիքից, նրանց ոչինչ չտալով տան ունեցվածքից[1]»։

Սա ցույց է տալիս, որ քրդական որոշ ցեղերի մեջ հոր կամ «մալխոեի» իշխանությունը ավելի խիստ է եղել, քան մի այլ ցեղի մեջ։ Այնուամենայնիվ, ընտանիքի անդամին այս կամ այն պատճառով իր իրավունքներից զրկելը տարածված երևույթ չի եղել։ Դա կարող էր տեղի ունենալ բացառիկ՝ ընտանիքի ընդհանուր շահերին խիստ վնասելու դեպքում, երբ ընտանիքի այդ անդամը «մալխարաբ», «բեգու», «բեռջախ» էր համարվում, շռայլում տան հարստությունը, իր վարքով արատավորում նահապետական գերդաստանը, արհամարհում աշխատանքը, որը ընտանիքի հարստության ամենահիմնական աղբյուրն էր համարվում։ Անարժան որդիներին, եղբայրներին կամ ընտանիքի մյուս անդամներին ընտանիքից արտաքսելու և ունեցվածքից զրկելու համար քրդերը չէին մեղադրում ընտանիքի մալխոեին, ընդհակառակը, նմանների մասին հասարակական կարծիք էր կազմվում, որով դատապարտվում էր նրանց վարքագիծը։ Ընտանիքի մալխոեի և հոր իշխանության մեջ տան զավակների վրա ունեցած իշխանության վերաբերյալ մեծ տարբերություն չէր նկատվում։ Սովորութեական իրավունքի համաձայն, տան զավակները ինչքան ենթարկվում էին իրենց հորը, նույնքան էլ պարտավոր էին ենթարկվել «մալխոեին»։ Դեռ ավելին, որդիները երբեմն ավելի շատ ենթարկվում էին մալխոեի, քան հոր կամքին։ Եվ դա բնական է, տոհմային տրադիցիաների համաձայն, այդ թվում՝ ըստ ավագության կարգի, որդիները պարտավոր էին նախ ենթարկվել մալխոեին, ապա հորը։

Այսպիսով, անդրկովկասյան քրդական ընտանիքում «մալխոեն» կարգադրիչ էր ու հրամայող, դատաբարակող, ընտանիքի բոլոր անդամները՝ փոքրից մինչև մեծը, պարտավոր էին լռությամբ և հեզությամբ ենթարկվել նրա կամքին։ Ուշագրավ է ընտանիքի անդամների վրա ունեցած մալխոեական իշխանության բնութագիրը, որ տալիս է Ապարանի շրջանի Ալագյազ գյուղի բնակիչ, 97 տարեկան Լեշոն։

«Ապարանի շրջանի քրդերը (քուրդ եզդիները), հայերն ու

[1] Գրի է առնվել հեղինակի կողմից 1946 թ.։

ադրբեջանցիները միշտ հետևում էին պապենական հին ադաթին։ Մալխոեն ընդհանրապես, իսկ կանանց և որդիների նկատմամբ կավանին կամ մեծահասակ մայրը ընտանիքում իշխող էին հանդիսանում։ Ընտանիքի բոլոր անդամները պարտավոր էին լսել նրանց, կատարել նրանց հրամաններն ու կարգադրությունները։ Առանց տան մալխոեի և կավանու կարգադրության և համաձայնության, ընտանիքի ոչ մի անդամ ոչինչ չէր կարող կատարել, ոչ մի չոփ իր տեղից շարժել»[1]։

Բացի վերևում մատնանշվածից, ընտանիքի բոլոր անդամները, առանց մալխոեի կամ կավանու թելադրանքի, համարյա անզոր էին ընտանիքի հետ առնչվող դրացիական որևէ խնդիր ինքնուրույն կերպով լուծել, եթե անդամ ընտանիքի անդամների այդ ձեռներեցությունը ավելի մեծ օգուտ բերեր ընտանիքի բարեկեցությանը։ Այնուամենայնիվ, ընտանեկան սովորույթի համաձայն, հոր կամ մալխոեի կառավարման այս ձևն իր էությամբ ընդունելի էր Անդրկովկասի քրդական ընտանիքի կյանքում։

Ընտանեկան հարաբերությունները պարզաբանելու տեսակետից, հետաքրքիր է գերդաստանի անդամների վերաբերմունքը մալխոեի նկատմամբ՝ նրա խոր ծերության ժամանակ։ Այն ժամանակ, երբ գերդաստանի մալխոեն շատ էր ծերացել և արդեն անկարող էր տունը լավ ղեկավարել, նրա անդամները, եղբայրներից սկսած մինչև հարսներն ու թոռները, սկսում էին նրանից երես դարձնել։ Սրա հետևանքով նման գերդաստանում առաջ էին գալիս անախորժություններ, տեղի էին ունենում բաժանքներ։

Այսպիսով, խոր ծերության հասակում «մալխոեի» իշխանությունը կորցնում էր իր ուժը թե՛ ընտանիքում և թե՛ դրացիների մոտ։ Մալխոեն ինքն էլ զգում էր, որ արդեն կորցնում է ընտանիքի անդամների և գյուղի նկատմամբ իր ունեցած իշխանությունը։ Նման մալխոեների մասին քրդերն ասում էին. «ծոր խոա էջրզ բույա» (ինքն իրենից ձանձրացել է)։

Մալխոեն այս դեպքում ինքն էր հրաժարվում ընտանիքի ղեկավարությունից։ Նոր «մալխոեն» և ընտանիքի մյուս անդամները հաշվի էին առնում ծերացած «մալխոեի» խորհուրդները՝ իբրև մեծ փորձի տեր մարդու։ Մալխոեն իր իշխանությունը հանձնում էր իրենից կրտսեր եղբորը կամ անդրանիկ որդուն, նայած նրանցից որն էր ընդունակ ընտանիքը լավ ղեկավարելու։ Դա կա-

[1] Գրի է առել հեղինակը 1954 թ.։

տարվում էր ընտանիքի հասակավոր անդամների համաձայնությամբ։

Ավագությունն կարգը պահպանվում էր նաև մալխոեի մահից հետո։ Թալինի շրջանի «Բարավա» կոչված եզդիական գեղի մոտ «մալխոեի» մահից հետո, սովորաբար, ավագությունն անցնում էր ամենամեծ որդուն, իսկ երբ ավագ որդին հիվանդ էր կամ անճարակ, մալխոեությունն անցնում էր մահացածի միջնակ կամ կրտսեր որդուն։ Արտաշատի շրջանի մահմեդական քրդերի մեջ տան իշխանությունն առաջին հերթին հանձնվում էր ավագ եղբորը, եթե «մալխոեն» եղբայր չունենար՝ ավագ որդուն։ Նախկին Ղարսի մարզի Տեկորի շրջանի քուրդ եզդիների մեջ հոր կամ տան «մալխոեի» մահից հետո ընտանիքի նոր «մալխոեի» իրավունքները փոքր չափով սահմանափակվում էին։ Մալխոեն այս դեպքում, ընտանեկան լուրջ խնդիրներ լուծելու ժամանակ, անպայման պետք է խորհրդակցեր հորեղբայրների, եղբայրների և ավագ որդիների հետ, ապա նրանց հետ համաձայնվելուց հետո միայն լուծում էր այդ հարցերը։ Նոր մալխոեն պետք է զգաշնար իր երեխաների և կնոջ համար ավելի շատ ծախսեր կատարելուց։ Անձնական ծախսերը, առանց ընտանիքի մյուս անդամների համաձայնության, կարող էր առաջացնել դժգոհություն և անախորժություններ։

Անդրկովկասում, մանավանդ 1880-ական թվականներից հետո, ընտանիքում «մալխոեի» անսահմանափակ իշխանության նվազեցման պատճառներից մեկը հին կենցաղի դեմ ըմբոստացող քուրդ նոր սերնդի պայքարն էր։ Նոր սերնդի ներկայացուցիչներից շատերը, որոնք ապրում, աշխատում էին Անդրկովկասի կենտրոնական քաղաքներում, շփվում էին այլազգիների հետ և իրենց վրա կրում նրանց ազդեցությունը, որն էլ հենց դրսևորվում էր տնտեսական հարաբերություններում։

Այս փաստերի հիման վրա կարելի է եզրակացնել, որ «մալխոեի» մահվամբ կամ նրա խոր ծերության դեպքում, ընտանեկան նոր պայմաններում, տան իշխանությունն անցնում էր հորեղբորը, կրտսեր եղբորը կամ ավագ որդուն, և շնորհիվ ընտանեկան այդ նոր պայմանների, նվազում էին նոր մալխոեի իրավունքները։ Դա ցույց է տալիս, որ տեղի էր ունենում ընտանիքի մալխոեի իշխանության հիմքերի երերում։

Գերդաստանի «մալխոեի» մահից հետո, ընտանիքի իշխանության ժառանգորդը, դա լիներ նախկին «մալխոեի» եղբայրը, թե որդին, միևնույն է, չնայած մալխոեական իշխանության հիմքերի թուլացմանը, իրեն էր ենթարկում տան մյուս անդամներին, նրա եղբայրներն ու որդիները, ընտանիքի մյուս անդամները և բոլոր պամաները ու կնեգները ընտանիքի կյանքը բարեկեցիկ վիճակում պահելու ոգով տոգորված, ամեն կերպ աշխատում էին «գնել նոր «մալխոեին», միացյալ ուժերով պահպանել, ավելացնել ընտանիքի ունեցվածքը։

«Մալխոն չխասի ժի խրաբ բա, մալ լա մալա» (որքան էլ տանտերը վատ լինի, տունը մերն է), հաճախ կրկնում էին քրդերը։ Բայց երբեմն էլ այս ընդհանրանը հակառակ, որոշ ընտանիքներում առաջացած հակասությունների հետևանքով, հորեղբայրներն ու եղբայրները, որդիները ու թոռները չէին հաշտվում այն մտքի հետ, որ իրենց նոր «մալխոեն» փորձում է նույնությամբ կիրառել այն իրավունքները, ինչ որ ուներ հինը։ Եթե ընտանիքի անդամները գտնում էին, որ «մալխոեն» անընդունակ է ընտանիքը ղեկավարել, փոխում էին նրան, ընտանիքի մի ավելի բանիմաց ու գործունյա, բայց անպայման տարեց տղամարդ անդամներից մեկով։ Սակայն այսպիսի դեպքեր քիչ էին պատահում։ Եթե ավյալ ընտանիքում ղեկավարելու համար համապատասխան տարեց մարդ չկար, այն ժամանակ ընտանիքի ղեկավարման գործը, անդամների պահանջով, իր վրա էր վերցնում կրտսեր եղբայրներից կամ որդիներից ամենից ընդունակը։ Սակայն այսպիսի ընտրություններ հազվադեպ էին և բնորոշ չէին քրդական ընտանեկան կենցաղին։ Եթե «մալխոեն» ընտանիքի թե՛ տնտեսական գործունեության և թե՛ անդամների անձնականի նկատմամբ տեր ու տնօրեն էր, հրամայող ու ղեկավար, ապա հայրը իշխում էր միայն կնոջ և զավակների վրա և իրավունք չուներ խառնվելու ընտանիքի մյուս անդամների գործերին։ Ինչքան որ «մալխոեն» և հայրը խիստ էին ընտանիքի պատիվը բարձր պահելու գործում, այնքան էլ բարի էին և սրտացավ ընտանիքի անդամների նկատմամբ։ Քրդական նահապետական ընտանիքի անդամների մեջ կար սեր և համակրանք միմյանց հանդեպ։ Հոր կամ ընտանիքի «մալխոեի» սերը այնքան ուժեղ էր որդիների նկատմամբ, որ հաճախ «մալխոեն» կամ հայրը տան ղեկավարությունը հանձնում էր ավագ որդիներից մեկն ու մեկին, որը «մալխոեի» օգնությամբ սովորում էր տան ղեկավարել[1]։

[1] Տե՛ս С. А. Егиазаров, Краткий этнограф. очерк курдов Эриванской губернии, „Записки Кавк. отд. русск. геогр. об-ва", Тифлис, 1891, кн. XVIII (вып. II), էջ 95։

Նախասովետական շրջանի քրդական ընտանիքում չնայած իշխում էր նահապետականությունը, այնուամենայնիվ, քրդուհին զգալի կշիռ ու ազատություն էր վայելում, որը բացատրվում է տոհմային մայրիշխանական կարգերի մնացուկների զգալի առկայությամբ: Մալխոեից հետո ընտանիքում ամենանշանակալից դեմքը, ինչպես ասվեց, «կավանին» էր, որը սովորաբար մալխոեի կինն էր լինում և թե՛ տան կանանց մեջ, թե՛ երկու սեռի կրտսերների նկատմամբ ղեկավարի դերում էր գտնվում: Նա նրանց մեջ կատարում էր աշխատանքի բաժանում: Տան մատանի բանալիները գտնվում էին նրա ձեռքին, մալխոեի բացակայության դեպքում հաճախ նա կատարում էր մալխոեի ֆունկցիաները ընտանիքում: Կավանիի խոսքը անխոտոր հաշվի էր առնվում ընտանիքի բոլոր անդամների կողմից: Բացի նրանից, որոշ իրավունքներ ունեին նաև ընտանիքի մյուս կին անդամները, որոշ դեպքերում կավանին կամ անվանի քրդուհիներից որևէ մեկը հանդես էր գալիս իբրև ցեղապետ, վրիժառու, պայքարի ընթացքում հերոսուհու անուն վաստակում և այլն: Նրանք մասնակցում էին ցեղային խորհրդի ժողովներին:

Ինչպես գիտենք, մատրիարխատի օրով թե՛ ընտանեկան և թե՛ հասարակական հարաբերություններում մայրը, կինը ղեկավար դեր է կատարել, նա է անօրինել հասարակական և ընտանեկան գործերը: Տղամարդը տոհմի սովորական անդամ է եղել՝ որսորդ, աշխատող, բայց ոչ ղեկավար:

Քոչվորական և կիսաքոչվորական կյանք վարող քրդերի մոտ կանայք, նստակյաց կյանք վարող քրդերի և հարևան ժողովուրդների կանանց համեմատությամբ, ավելի ազատ և համարձակ են եղել:

Այս երևույթը դրսևորվել է քրդական բազմերանգ բանահյուսության մեջ ևս: Բազմաթիվ հեքիաթներում քրդուհին հանդես է գալիս իբրև տիրապետող, ուժեղ կամքի տեր, ինքնուրույն, հպարտ, հրամայող, օգնող, անխարդախ, անձնազոհ և ռազմատենչ: Քրդուհու ընավորության այդպիսի գծեր տեսնում ենք «Զրլի», «Մամե և Զինե», «Մամե և Ալշե» և այլ պոեմներում: Քրդուհին երբեք չէր ծածկում, տղամարդկանց հետ համահավասար չափով մասնակցում էր ռազմական գործողություններին: «Բասե» պոեմի հերոսուհի Բասեի գլխավորությամբ քրդական Սիպկա ցեղը հաղթում է քրդական Մամդա ցեղին, ռազմի դաշտում թողնելով հարյուրավոր սպանված ու վիրավոր:

Ահա թե ինչ է ասում Բասեն.

«Եվ նիզակը իմ ձեռքին,
Հետևեցե՛ք ինձ, եղբայրնե՛ր,
Ջարդեցե՛ք թշնամիներին անխնա,
Հաղթենք մենք ռազմի դաշտում»[1]:

Ինչքան որ Բասեն բարի է և անխարդախ, այնքան էլ խիստ է և անխնա թշնամիների նկատմամբ:

Մինչև անգամ նախասովետական շրջանում, ցեղամիջյան և ներցեղային կռիվների ժամանակ քրդուհիները բավական մեծ դեր էին խաղում, իրենց ամուսինների, ցեղակիցների հետ միասին կռվում էին ախոյանների դեմ:

Տղամարդու և կնոջ հարաբերությունների պատկերը ընտանիքում միանգամայն այլ է հայրիշխանության օրոք: Մայրական իրավունքի տապալումով «տղամարդը իր ձեռքն առավ նաև տան ղեկավարությունը և կինը կորցրեց իր պատվավոր դիրքը, ստրկացվեց, դարձավ լոկ նրա ցանկությունների ստրկուհին և երեխա ծնելու հասարակ գործիք»[2]:

Այս երևույթը իր ցայտուն դրսևորումն է գտել նաև անդրկովկասյան քրդերի կենցաղում: Նախասովետական շրջանում քրդուհին, հայրիշխանական ընտանիքի սովորությունների հիման վրա, պարտավոր էր ամուսնու արենակից հասակավոր մարդկանց նկատմամբ լինել չխոսկան: Այդ պատճառով էլ դիմացինին իր միտքը հաղորդելու համար քրդուհին սովորաբար խոսում էր դիմախաղերով և ձեռնաշարժով:

Գլխավորապես կրտսեր հարսը ընտանիքում և ընտանիքից դուրս պարտավոր էր ամուսնու և ընտանիքի հասակավոր մյուս բոլոր անդամների կամքը կատարել, այլապես նրան տալիս էին «բեշարմ», «ֆորդ», «ռուղալըմ» և այլ ածականներ: Բացի ընտանիքը ղեկավարող այրուց, քրդուհին իրավունք չուներ մասնակցել հասարակական գործերին, հավաքույթներին և որևէ խնդրի շուրջն իր վերաբերմունքը ցուցաբերելու, իսկ կավանին սահմանափակ իրավունքներ ուներ և այն էլ միայն ընտանիքի շրջանակներում:

---

[1] Տե՛ս մեր «Թալինի շրջանի ազգագրությունը» աշխատությունը, որը գտնվում է Պետ. Պատմական թանգարանի ազգագրական արխիվում:

[2] Ֆ. Էնգելս, Ընտանիքի, մասնավոր սեփականության և պետության ծագումը, Երևան, 1948, էջ 75:

Այս երևույթները հայրիշխանական հարաբերությունների արգասիք են և հետագայում ձևով շարունակվում էին գոյություն ունենալ անդրկովկասյան քրդական գերդաստանում:

Քրդական նահապետական մի գերդաստանից մի այլ գերդաստան տեղափոխվող կինը բացի օժիտից, որը նրա անձնական սեփականությունն էր հանդիսանում, իրավունք չուներ իր հետ ունեցվածք վերցնելու:

Ընտանիքում ամուսնու վերաբերմունքը կնոջ նկատմամբ ցույց էր տալիս, որ կինը նրա ստորադրյալն է, իսկ ինքը կնոջ գլխի տերը, նրա կյանքի տնօրինողը: Կնոջ ընտանեկան փակ կյանքը, նույնիսկ իր ամուսնու հետ այլոց ներկայությամբ չխոսելը և անգամ միմյանց անուն տալն ամոթ համարելը (լավագույն դեպքում ամուսինը կնոջը կանչում էր «կյահե» բառով), ամուսնու խանդոտության պատճառով տղամարդկանց հետ ազատ չխոսելն ու հարևանների տուն քիչ գնալը, տղամարդկանց հետ սեղան չնստելը, հասարակության մեջ քիչ երևալը ու նման սահմանափակումներ քրդուհուն դրել էին նվաստ վիճակի մեջ:

Կնոջ վիճակը ընտանիքում պարզաբանելու տեսակետից հետաքրքիր է նաև այն փաստը, որ քրդական ընտանիքում կնոջ համար մեծ ամոթանք էր համարվում դատարան գնալը, մինչև անգամ վկայություն տալը որևէ հանցագործի վերաբերյալ: Կնոջ համար ընտանիքում ստորացուցիչ էր այն հանգամանքը, որ նրան անասուբ էին անվանում: Քրդերի կարծիքով, կնոջն անասուբ էին դարձնում դաշտանն ու ծննդաբերությունը, դրա համար էլ սրբավայրերում, շեյխերի սուրբ օջախներում կնոջն իրավունք չէր տրվում զոհաբերվող անասուններ և թռչուններ մորթելու:

Կնոջ նվաստացումը առկա էր քրդական թե՛ շահագործող և թե՛ աշխատավորական ընտանիքներում, միայն այն տարբերությամբ, որ աշխատավորական ընտանիքի կանանց համեմատությամբ, աղաների, բեկերի կանայք գտնվում էին հրամայողի դերում և անինա շահագործում էին «ջարիներին» ու «խալամներին»:

Շահագործող դասակարգի ներկայացուցիչների կանանց ապրելակերպը տարբեր էր աշխատավորական ընտանիքների կանանց ապրելակերպից: Աղաների, բեկերի և հարուստների կանայք ապրում էին փարթամության մեջ, չէին աշխատում, վայելում էին ուրիշների աշխատանքը: Ահա թե ինչ է գրում այդ մասին քրդերի կենցաղին քաջածանոթ Խաչատուր Աբովյանը:

«Իշխանների և ավագների կանայք,— ասում է նա,— սիրում

են պճնազարդվել, հագնվում են մեծ ճաշակով, ման են գալիս մետաքսե թանկագին զգեստներով, լանջ ու գլուխը զարդարում են թանկարժեք ակներով, արծաթով, ոսկով, մարգարիտներով և սովորաբար ամբողջ օրն անց են կացնում անգործության մեջ, շրջապատված սարուկների և սարկուհիների խմբերով, իսկ հասարակ մարդկանց կանայք, ընդհակառակը, կատարում են բոլոր տնային և գաշտային ծանր աշխատանքները»[1]:

Ընտանիքում մայրը կամ կավանին հարսներին սովորեցնում էր գորգ գործել, կարել, տուն մաքրել, ծառայել հյուրերին, տան մեջ կատարել բազմաթիվ այլ ծառայություններ. մի խոսքով այն, ինչ որ նա ինքը գիտեր: Գործել և կարել չիմանալը քրդուհու համար ամենամեծ ամոթն էր համարվում:

Աղջիկ ուզելու ժամանակ առաջին հերթին հարցնում էին, թե այսինչ աղջիկը «զանայա՞», ասել է՝ գորգ, գուլպա, ձեռնոց գործել գիտի, թե չէ: Ինչպես մալխոեին, նույնպես և տան կավանու նկատմամբ վատ վերաբերվող հարսը կամ տան կնեզը ապերախտ էր համարվում, վատ արարքի տեր, իր ցեղն ու բարը չճանչող կամ արհամարհող:

Կավանին ոչ միայն կատարում էր տան գործերը, այլև զբաղվում էր կանանց և երեխաների դաստիարակման գործով, ուշիուշով հետևում էր հարսների և աղջիկների բարոյականությանը: Բավական էր, եթե հարևան տղամարդկանցից մեկը շեղ աչքով նայեր տվյալ ընտանիքի հարսներից կամ աղջիկներից մեկն ու մեկին, այն ժամանակ առաջ էր գալիս անախորժություններ: Երբ կավանին տեսնում էր, որ հարսներից մեկն ու մեկը խելոք է, շատ ըմբռնող, նա վստահում էր նրան տնային որոշ գործերը ինքնուրույն կերպով կատարելու, ինչպես, օրինակ՝ կաթնամթերքներ պատրաստել, տան աղջիկներին և հարսներին ղեկավարել, կերակուր պատրաստել և այլն: Դա կատարվում էր նրա համար, որպեսզի կավանու բացակայության ժամանակ վերջինս կարողանար կանացի գծով ընտանեկան գործերը վարել: Այստեղ, իհարկե, նախապատվությունը տրվում էր ավագ հարսին կամ ավագ եղբոր կնոջը, թեկուզ վերջինս հասակով փոքր լիներ կրտսեր եղբայրների կանանցից:

Ընտանիքում եղբայրների և հարսների փոխհարաբերությունների մասին խոսելիս պետք է նշել, որ փոքր եղբայրները մեծ

[1] Խ. Աբովյան, Քրդեր, «Սովետական գրականություն», № 9—16, Երևան, 1941, էջ 97:

եղբայրների, իսկ փոքր հարսները մեծ հարսների նկատմամբ խոհեմ էին պահում իրենց։

Ընտանեկան պայմաններում ավելի վատ էր նորահարսի վիճակը։ Ընտանիքում հարսները կատարում էին ամեն տեսակ աշխատանքներ, մանավանդ նորահարսները, որոնք պարտավոր էին ամենից առաջ խոնարհաբար կատարել մալխոեի, կավանու, տեղերի և ավագ հարսների կարգադրությունները։ Ընտանիքում անտանելի վիճակ էր ստեղծվում այն հարսի համար, որի կուսությունը նախքան նորափեսայի տուն գնալը խախտված էր լինում։ Այս դեպքում ընտանիքի բոլոր անդամները, ողջ շրջապատը նախատում էին նրան, նա դառնում էր ծեծի, արհամարհանքի առարկա և հեռացվում էր ընտանիքից։ Բացի այդ, դրա համար ամբողջ ընտանիքին սպասվում էր դժբախտություն, այսինքն՝ ընտանիքում դրվում էր իրենց հարսի պատիվը խախտողից վրեժ լուծելու խնդիրը, որի հետևանքով կորչում էին տասնյակ կյանքեր։ Քրդուհու համար անախորժ վիճակ էր ստեղծվում նաև բազմակնության հետևանքով։ Ընտանիքում հաճախ տեղի էին ունենում գժտություններ։ Ունևոր տղամարդը մինչև երեք կին էր առնում՝ նրանց յուրաքանչյուրի համար վճարելով գլխագին։ Այդ հնարավորություններից զուրկ էին չքավոր տղամարդիկ։

Մահմեդականությունը նույնիսկ խրախուսում էր բազմակնությունը։ Եզդիական կրոնն էլ դեմ չէր բազմակնությանը։ Մի տղամարդու կանայք իրար նկատմամբ կոչվում են «հեռի»։ Սրանք շարունակ նախանձում էին միմյանց և ամեն մի չնչին բանի համար կռվում ու նախատում իրար։ Սրանցից շատերը, չդիմանալով հեռիական կյանքին, փախչում էին այլ տղամարդկանց հետ։ Հարուստը միջոցներ ուներ իր ունեցած կանանց թվին ավելացնելու մի դուռատի աղջիկ ևս, վերջինիս ցանկությունը իր ծնողների և պամամների կողմից քիչ էր հաշվի առնվում։

Ընտանեկան հարաբերությունները պարզաբանելու տեսակետից անհրաժեշտ է ուշադրություն դարձնել նաև քրդական ընտանիքում գոյություն ունեցող ավագության կարգի վրա։

Ավագության կարգը տոհմային շրջանի հասարակական փոխհարաբերությունների արգասիք է և առաջ է եկել աշխատանքի հասակային բաժանման հիման վրա։ Դրանով հարգվում էր կյանքի փորձառությունը ձեռք բերած և իմաստությունը յուրացրած ավագ սերունդը։

Տոհմային այդ սովորության վերապրուկը շատ ուժեղ էր անդրկովկասյան բոլոր քրդերի մեջ և բավական մեծ դեր էր խաղում նրանց ընտանեկան կյանքում։ Ըստ ավագության կարգի, կրտսերը պարտավոր էր ենթարկվել ավագին և ամեն դեպքում նախապատվությունը տալ նրան, դա լիներ կին, թե տղամարդ, միևնույն է։

Ընտանեկան կյանքում ավագության կարգը հետևյալ կերպ էր դրսևորվում։ Տանը ընտանիքի բոլոր անդամները նստում էին ավագության կարգով։ Ամենապատվավոր տեղը տրվում էր ընտանիքի ամենաավագ անդամին (տղամարդիկ առանձին էին սեղան նստում)։ Թե՛ կերակուր բաժանելիս, թե՛ ճաշելիս, թե՛ ամուսնանալիս, նույնիսկ քնելիս ավագության կարգը պահպանվում էր։ Կանանց մեջ հարգանքի կարգը ավելի ուժեղ էր։ Ավագության կարգի համաձայն, եթե մեկը ներս էր մտնում, նրանից կրտսերը ոտքի էր կանգնում և իր տեղը հրամցնում ավագին։ Նույն հարգանքն այժմ էլ շարունակվում է մեծերի նկատմամբ։ Տան մեծի մոտ փոքրը խոհեմություն էր համարում՝ ամոթխածությամբ լռություն պահպանել։ Տան մեծի մոտ կրտսեր տղամարդու համար ամոթ էր համարվում իր կնոջ հետ ազատ խոսել, իր երեխային գրկել։ Որևէ գործ կատարելիս, խորհրդակցելիս, ուտելիս, խմելիս, նստելիս, հյուր գնալիս, լողանալիս և այլն առաջնությունը տրվում էր ավագ կնոջը։

Քրդուհիների մեջ ավագին հարգելը արտահայտվել է նաև չխոսկանությամբ։ Այդ նպատակով հարսները երկար ժամանակ չէին խոսում իրենց կեսրայրի ու սկեսուրի և տեգրի հետ։ Հարսները խոսում էին միայն չամուսնացած տալերի հետ։ Նրանք սկեսուրի և սկեսրայրի մոտ խոսում էին դիմախաղով, ձեռքերի, գլխի և ուսերի շարժումներով, երեխայի միջոցով, հաղվագյուտ դեպքում՝ բացականչություններով։

Տան ղեկավարի մահանալուց հետո, նրան փոխարինում էր նրա ավագ եղբայրը, ավագ եղբոր մահից հետո տան ղեկը անցնում էր կրտսեր եղբոր ձեռքը։ Նույնն էր կատարվում կանանց դեպքում։ Եթե սկեսուրը մահանում էր, տան անտեսական գործերի ղեկավարումը անցնում էր մեծ հարսին, վերջինիս մահանալու դեպքում էլ՝ նրանից կրտսեր հարսին և այլն։

Մեծ է հարգանքը ծնողների նկատմամբ, «վախտա դրբեն դե ու բավ, ու դրսակրնա» (երբ ասում են հայր ու մայր, արևն է կանգնում), ասում է քրդական խորիմաստ ասացվածքը։

Փոխադարձ հարգանքի տեսակետից մեծ նշանակություն ուներ նաև ընտանիքի անդամների միմյանց դիմելու ձևը։ Օտարների ներկայությամբ հայրը տղային անվանում է «լաուե՞մ(ը)» (իմ որդի), տղաներն ու աղջիկները հորը՝ «բավե մա» (մեր հայր), կամ՝ «գյա-

Ավագների խորհուրդ

մա» (մեր մայր), թոռներն ու ծոռները պապին կոչում են «կալկե մա», (մեր պապին), տատին՝ «պիրկա մա», հարսները սկեսրայրին՝ «խաղուրե մա», սկեսրոջը՝ «խուասիա մա», քեռին իր քրոջ որդուն՝ «կոնոխուշկ» (քրոջ տղա), «ղիզխուշկ» (քրոջ աղջիկ), վերջիններս էլ նրան անվանում են «խալո»։

Ի՞նչպես հարգանքի, անվան ու փեսան նույնպես իրար անուններ չէին տալիս։ Անվանը փեսային անվանում է «զավա», իսկ փեսան անվանը՝ «խազուր», զոքանչին՝ «խասի»։

Գլխատունը փոքր լինելու դեպքում ծերերն ու պառավները քնում էին առանձին սենյակներում, իսկ հարսներն ու ամուսինները՝ առանձին։ Ըստ սովորության, ավագության կարգը պետք է պահպանվեր նաև «հեռվներում» մեջ, բայց նրանց մեջ տեղի ունեցող անհաշտությունների ու նախանձի պատճառով խախտվում էր այդ կարգը։

Ավագության կարգը արտահայտվում էր նաև հյուրընկալության ժամանակ։

Քրդական «Մամե և Զինե» կամ «Մամե Ալան» սիրային վիպերգում հյուրասիրությունը այնքան մեծ տեղ է գրավել, որ պոեմի գլխավոր հերոս Դարաթաժդինը, եղբայրներ Ճականի և Աֆանի (կամ Հասանի) համաձայնությամբ, հանուն հյուրասիրության և դաստաբրակության, իր հարսին՝ Զինե խաթունին (Ճականի նշանածին) տալիս է իրենց մոտ՝ «Զդիրա Բոթան» հյուր եկած, Զինեի սիրով տարված Մամե Ալանին։

«Մամե Ալան» վիպերգում եղբայրներից մեկը՝ Հասանը, Մամեի մասին ասում է՝ Yro yan emê meraqê dilê mêvanê xwe bi cameri biqedînin, yan jî emê navê xwə jî dinê hilînin[1] (այսօր տղամարդս պես մենք մեր հյուրի ցանկությունը պետք է կատարենք կամ մենք մեր անունը աշխարհից պետք է վերացնենք)։ Հյուրը լիներ տղամարդ (տղամարդկանց մեջ) կամ կին (կանանց շրջանում) միևնույն է, նա մեծարվում էր և նրան տրվում ամենապատվավոր տեղը։

Հյուրասիրությունը իշպես առհասարակ արևելյան ժողովուրդների, այդ թվում և քրդական աշխարհում բարձրագույն և անխախտելի սովորույթ էր։ Հյուրին հյուրընկալելու, նրան ծառայելու հիմնական պարտականությունները ընկնում էին տան տիկնոջ կամ հարսների վրա։ Սովորաբար, երբ հյուրը իջնում էր քրդի դռանը, տանտերը նրա համար ոչխար էր մորթում, ընտիր կերակուրներ պատրաստում, իսկ տան հարսի պարտականությունն էր՝ առաջին հերթին լվանալ նրա ոտքերը, ապա հեռանալ։ Ամենաէականն այն է, որ այս բոլորը կատարվում էր մեծ լրջությամբ և խորհրդավորությամբ, եթե նման մեծարանքը մերժվեր հյուրի կողմից, դա մեծ վիշտ էր պատճառում հյուրընկալողներին։ Ավելի մեծ վիշտ էին ապրում ընտանիքի մալխոն և կավանին, որոնց համար պատիվ էր համարվում այս կամ այն ծառայությունը մատուցել ծանոթ, թե անծանոթ հյուրին։ Մալխոն և կավանին ուրախանում էին իրենց այն հարսով, որը հյուրին պատվավոր և արժանի կերպով ընդունել գիտեր և այդպիսով բարձր էր պահում իրենց ընտանիքի և այն ցեղի կամ պատրոնիմիայի անունը, որին պատկանում էր իրենց ընտանիքը։

«Լև, լե» երգում, կավանին գովում է իր այն հարսին, որը հյուրի նկատմամբ աջալուրջ է եղել. կավանին ասում է՝

[1] *Roger Lescot*, Textes kurdes. Mame Alan, Beyrouth, 1942, էջ 162։

«Հլուր է եկել մեզ սիրելի՝
Դադոն հեռու աշխարհից.
Իմ հարսս — Դուլեն, թող ապրի,
Լվա հլուրի ոտքերը»։

Ընտանիքի անդամները այնքան խորհրդավոր և ակնածությամբ էին նայում հլուրընկալության վրա, որ երբ թշնամին ոտք էր դնում իրենց տուն, ավյալ ատն անդամներից ոչ մեկը չէր համարձակվում վիրավորել կամ դիպչել թշնամի հլուրին, իսկ անից դուրս գալուց հետո վերջինս նույն թշնամին էր հանդիսանում։

Այսպիսով, ավագության կարգը տարածվում էր նաև հլուրերի վրա, ինչպես այդ ասվում է «Մեռն մեռնե խուսդեռ» (հլուրը ասածու հլուրն է) քրդական ասացվածքում։

* * *

Քրդական ընտանեկան հարաբերությունները ավելի լավ հասկանալու համար հետաքրքիր են նաև պատրոնիմիական հարաբերությունները։

Պատրոնիմիան առաջ է եկել տոհմերի քայքայումից հետո։ Պատրոնիմիայի մեջ մտնում էին արենակցական-ազգակցական սերտ կապերով միմյանց հետ կապված ընտանիքների խմբերը, որոնց անդամները պատրաստ էին ամեն կերպ պաշտպանել միմյանց։ Նրանց տները կողք-կողքի կազմում էին մի առանձին թաղ։ Այս ընտանիքները թե՛ տնտեսապես և թե՛ բարոյապես օգնում էին միմյանց, որոշ ասպարեզներում նրանց տնտեսական գործունեությունը միասնական էր։

Անդրկովկասյան քրդական ընտանիքների այս խմբերը ունեին իրենց պետերը, բարապետները, որոնք գրեթե ցեղապետների դեր էին կատարում քրդերի մեջ։ Անդրկովկասյան քրդական պատրոնիմիան ուներ հետևյալ հատկանիշները՝

Առաջին՝ բարը կամ պատրոնիմիան ուներ ընդհանուր արոտավայրեր։

Երկրորդ՝ ընդհանուր հող (սուրին)։
Երրորդ՝ երբեմն աշխատանքը տարվում էր կոլեկտիվ ձևով։
Չորրորդ՝ վրիժառու էր թշնամու հանդեպ։
Հինգերորդ՝ ուներ ընդհանուր գերեզմանատուն։
Վեցերորդ՝ կից բնակարանների միջնապատում թողնված ակնատը, որի միջոցով բարակիցները հաղորդակցության մեջ էին մտնում միմյանց հետ։

Պատրոնիմիայի անդամները իրենց համարում էին մի նախահորից սերված մարդիկ։ Պատրոնիմիայի անդամների համերաշխությունը հաճախ խախտվում էր քրդերի մեջ գոյություն ունեցող դասակարգային պայքարի, ցեղամիջյան և ներցեղային կռիվների

Քրդական ակնատ

շնորհիվ, պայքար, որ տեղի էր ունենում բարակ խալամների, չքավորների ու նրանց պատրոնիմիակից և ոչ-պատրոնիմիակից հարուստների միջև, չնայած դրան, այնուամենայնիվ, այլ պատրոնիմիաների, ցեղերի դեմ պայքարելիս, ավյալ պատրոնիմիայի անդամները հանդես էին գալիս միացյալ ուժերով։

Գ. ԱՄՈՒՍՆՈՒԹՅՈՒՆ, ՀԱՐՍԱՆԻՔ

Ամուսնություն.— Ինչպես բոլոր ժողովուրդների, այնպես էլ քրդերի կենցաղում առանձնահատուկ տեղ է գրավում ամուսնությունը։ Նախասովետական շրջանում Անդրկովկասի քրդերի ընտանեկան կյանքում գոյություն ունեցած ամուսնության ձևերն ու

դրանց հետ առնչվող սովորությունները մեծ նշանակություն ունեն ընտանիքի անդամների փոխադարձ հարաբերությունները և ընդհանրապես քրդերի կենցաղը պարզաբանելու տեսակետից:

Անդրկովկասի քրդերի մեջ մեծ տեղ էր տրվում էնդոգամ ամուսնությանը: Ընտանիքում երբ խոսք էր լինում ամուսնության մասին, ասում էին՝ «որնդա մարվ կնեզա խո բրստինա» (լավ է մարդ իր կնեգին առնի), բայց և սովորական էր նաև էքզոգամ ամուսնությունը: Այնուամենայնիվ Անդրկովկասի քրդերի մեջ գոյություն չունեին զուտ էնդոգամ կամ էքզոգամ ցեղեր կամ բարեր:

Ամուսնական կապերի մեջ մտնելու առումով, քրդերի մոտ արենակցական ազգակցականությունը բաժանվում էր երկու կարգի: Ծնողներ, նրանց որդիները, թոռներն ու ծոռները, կամ վարից վեր՝ ծոռներն ու թոռները, նրանց որդիներն ու ծնողները, մինչ պապը և այլն, խստորնակի գծով ծնողներն ու նրանց եղբոր և քրոջ որդիները, քեռիները և այլն:

Քրդական սովորութական իրավունքով առաջին կարգի արենակիցների մեջ ամուսնությունը արգելվում էր, երկրորդ կարգի արենակիցների մեջ՝ թույլատրվում: Սրանք սովորաբար աղջիկներին ամուսնացնում էին փոքր՝ 12—15 տարեկան հասակում: Ծնողների, պամաների կողմից սիրո ասպարեզում աղջկա և տղայի զգացմունքներին քիչ տեղ էր տրվում:

Անդրկովկասյան քրդերի մեջ ընդունված էր ամուսնության վեց ձև՝ «բեշիկ քյարթմա», «նշանկրրն», առևանգում, «սարդառունշանդն», «բաՙրդելի», բազմակնություն:

Մինչև Հոկտեմբերյան Սոցիալիստական Մեծ ռևոլյուցիան անդրկովկասյան քրդերի մեջ սովորական երևույթ էր կնոջ առևանգումը և բազմակնությունը: Քուրդ աղաներն ու բեկերը, ցեղապետներն ու բարապետները, որոնք ունեին բոլոր հնարավոր միջոցները գլխագին վճարելու, կնության էին վերցնում 1—3 կին: Չնայած բազմակնության սովորությանը, այնուամենայնիվ, տիրող ձևը մենամուսնությունն էր, որը պետք է լիներ անխախտ, մինչև ամուսիններից մեկն ու մեկի մահը: Սրանց մեջ ամուսնության բոլոր ձևերը, բացի «բարդելիությունից»[1], կատարվում էին գնմամբ:

[1] Մանրամասն տե՛ս մեր աշխատությունը՝ Քուրդ կինը նահապետական ընտանիքում ըստ ազգագրական և ֆոլկլորային նյութերի, «Պետ. Պատմական թանգարանի աշխատությունների ժողովածու», Երևան, 1948, հ. Ա., էջ 213:

Ամուսնության այս ձևը նախնադարյան տոհմային կարգերից՝ հայրիշխանության շրջանից է գալիս: Սրա հետ միասին, միաժամանակ ծագել է նաև կնոջ առևանգումը և գլխագինը: Երբ ամուսնանում կամ առևանգվում էր որևէ տոհմի աղջիկ, աղայի տոհմը պարտավորվում էր աղջկա տոհմին անասուններ կամ որևէ այլ բան տալ, որպեսզի ծածկվեր այն վնասը, որ կրում էր աղջկա տոհմը՝ աշխատող ձեռք կորցնելու պատճառով: Տոհմերի քայքայման շրջանում, առևտրական փոխանակության զարգացումով, գնումն սկսում է ծավալվել, արմատավորվում է գլխագինը:

Այսպիսով, ինչպես մայրիշխանական, այնպես էլ հայրիշխանական տոհմերը ունեին իրենց ընդհանուր սեփականությունը և քանի որ կինն էլ հայրիշխանական շրջանում հանդես էր գալիս իբրև տոհմի ընդհանուր սեփականության մի մասնիկ, նա նույնպես ենթակա էր առուծախի: Հայտնի է, որ հայրիշխանության շրջանում կինը նվաստ վիճակի մեջ էր գտնվում. նա հանդես էր գալիս իբրև աշխատավոր ձեռք, սրա հետևանքով տոհմերի միջև կնոջ առևանդումն ու ապրանքներով փոխանակելը անհրաժեշտություն էր հանդիսանում: Ֆ. Էնգելսը հայրիշխանության կապակցությամբ կնոջ մասին գրել է.

«Ընտանիքի նախկին ձևերի ժամանակ տղամարդիկ երբեք կանանց պակասություն չէին ունենում, ընդհակառակը՝ պետք եղածից ավելի կին կարող էին գտնել, այժմ կանայք հազվագյուտ դարձան և նրանց հարկավոր էր փնտրել»[1]:

Ըստ Էնգելսի, հենց այդ «փնտռելն» էր, որ բազմաթիվ ցեղերի, ժողովուրդների մեջ արմատավորեց գլխագինը: Այդ երևույթը քրդերի մոտ հարատևում է մինչև XIX դարի վերջերը: Այժմ էլ Հարավային Աֆրիկայի թափառաշրջիկ ցեղերի մեջ ամուսնությունը կատարվում է գլխագնով, որ նրանց լեզվով կոչվում է «լոբոլ»: Իբրև լոբոլ նրանց անասուն են տալիս, առանց դրան նրանք չեն պատկերացնում ամուսնություն[2]:

Աֆրիկյան տոհմապետը լավ էր հասկանում, որ «երբ աղջիկը մարդու է գնում, նա մտնում է ուրիշի տոհմի մեջ, նրա սեփական տոհմը կորցնում է „amandhla“, այսինքն՝ «ուժ». այդ կորուս-

[1] Ֆ. Էնգելս, Ընտանիքի, մասնավոր սեփականության և պետության ծագումը, Երևան, 1948, էջ 63:

[2] *Д. А. Ольдерогге.* Из истории семьи и брака. „Советская этнография“, 1947, № 1, էջ 4:

տը պետք է փոխհատուցվի»[1]: Քրդերի հասկացողությամբ կին առնել, նշանակում էր ավելացնել ընտանիքի աշխատավոր ձեռքերը և ապահովել նոր սերնդի աճը, ուժեղացնել գերդաստանի, բարի տնտեսական և ռազմական ուժը, իսկ աղջիկ մարդու տալով տուժում էր տվյալ գերդաստանը, թուլանում է ցեղի կամ բարի թե՛ տնտեսական, թե՛ հասարակական ուժը, դրա համար էլ փոխանակման ժամանակ գերդաստանի անդամները, այնքան էլ չէին տիրապետում իրենց շարժական և անշարժ գույքին, նրանք աշխատում էին, որքան հնարավոր է, ապրանք տալ և փոխարենը կին բերել: Դրանով տարածվում էր նաև բազմակնությունը:

Մեր կարծիքով, նախասովետական շրջանում անդրկովկասյան քրդերի մեջ գոյություն ունեցող և այժմ էլ արտասահմանյան քրդերի կյանքում պահպանվող «բարդելի» ամուսնության ձևը ծագել է առհասարակ շրջանում, կանանց՝ ապրանքների հետ փոխանակելու սովորությունից:

Քրդերի մոտ քույրերի փոխանակությամբ կատարվող ամուսնությունը («բարդելի») այն աստիճանին էր հասել, որ հաճախ այդ արվում էր երեխաների, երբեմն էլ դեռևս չծնվածների նկատմամբ: Այս սովորությունը արևելյան բազմաթիվ ժողովուրդների մեջ կոչվում է «բեշիքլարթմա» (օրորոցախաղ), որ նշանակում է օրորոցում ամուսնացել, օրորոցի վրա խաղ դնել: Բեշիքլարթման նույնպես կատարվում էր գնմամբ: Երեխաները սրբանքի հասնելուց հետո, եթե իրար չէին սիրում, աղջիկը փախչում էր իր սիրած երիտասարդի հետ:

Բազմակնությունը անցյալում տարածված էր թե՛ մահմեդական և թե՛ քուրդ ազգիների մեջ: Ֆր. Էնգելսի վկայությամբ, բազմակնությունը ձևավորվել է բարբարոսության վերին աստիճանում:

«Զուգամուսնության և մենամուսնության միջև,— ասում է նա,— բարբարոսության վերին շրջանում, խցկվում է ազատարդկանց սիրախաղությունն ստրկուհիների վերաբերմամբ և բազմակնությունը»[2]:

Այնուհետև Էնգելսը գրում է.

«Իրականության մեջ ազատարդու բազմակնությունն անշուշտ ստրկության հետևանք է և մատչելի է բացառիկ դիրքեր գրավող առանձին անհատների համար միայն»[3]

[1] W. Wagner, Itschr. f. Ethnologie, Bd 67, 1935, էջ 369:

[2] Ֆ. Էնգելս, Ընտանիքի, մասնավոր սեփականության և պետության ծագումը, Երևան, 1948, էջ 98:

[3] Նույն տեղում, էջ 80:

Սա ամբողջությամբ վերաբերվում է նաև քրդերի անցյալ, նախասովետական կենցաղին: Տան մեջ բազմակին ազատարդու կանայք ազգակի նրա անձնական սեփականությունն էին կազմում, նրա քմահաճույքների առարկան: Եթե տվյալ նահապետի, ցեղապետի կամ բազմակին մի այլ մարդու կանանցից մեկը աղջիկներ սերնդին էր պատկանում, նա թե՛ ընտանիքում և թե՛ իր ամուսնու մոտ վայելում էր որոշ արտոնություններ:

Ընտանեկան կյանքում, ըստ սովորութական իրավունքի, «հեուիները» ազատական ծագում ունեցող հեուի նկատմամբ պետք է լինեին ողջախոհ, իրենց պահեին «ջարիների» դերում, ծառայեին նրան: Երբեմն հեուիներից ոմանք չէին ենթարկվում իրենց խանումին՝ ազատական ծագում ունեցող հեուի կնոջը:

Հեուիների մեջ մեկը համարվում էր «ժընա սարա» (գլխավոր կին), որը եթե ասն կավանին էլ չէր, այնուամենայնիվ, մյուս կանանց համեմատությամբ, նրան տրվում էր ավելի լայն իրավունքներ, որոնք արտահայտվում են հետևյալում՝ սովորութական իրավունքի հիման վրա բոլոր հեուիները պետք է ենթարկվեին իրենց մեծին: Ամուսնու «դաժմալը» առաջին հերթին պետք է տրվեր մեծ կնոջը: Տան գործերը առաջին հերթին պետք է կատարեր կրտսեր հեուին, ապա մեծահասակները կամ գլխավոր կինը: Սա արդեն ավագության կարգից է գալիս, որի մասին խոսվեց վերը: Ընտանեկան որոշ խնդիրներ լուծելու համար պատրոնիմիալի անդամների և մյուս հարևանների հետ առաջին հերթին գլխավոր կինն էր մտնում հարաբերությունների մեջ: Երեխաներին դաստիարակելու գործում ընտանիքում նախապատվությունը տրվում էր մալխոին, կավանան կամ հեուիների մեջ գլխավոր կնոջը և մորը:

Հեուիության ձևը գոյություն ուներ նախասովետական Ադրբեջանում, օսերի, թուրքերի, պարսիկների, արաբների և այլ ժողովուրդների մեջ: Ադրբեջանցիների մեջ հեուին կոչվում էր «գյունեշ», թուրքերի մոտ՝ «գամի», օսերի մոտ՝ «նոմուլուս»:

«Հյուսիսային և հարավային Օսեթիայում,— ասում է Մ. Կովալևսկին,— սովորություն կար մի քանի կին պահել, որոնցից մեկը համարվում էր գլխավորը, իսկ մնացածները երկրորդական կանայք, որոնք միմյանց նկատմամբ կոչվում են նոմուլուս»[1]:

Բազմակնությունը օժանդակում էր «լևիրատը»: Անդրկովկասյան քրդական ընտանիքում, երբ մնանում էր ազատարդը, տնդ-

[1] М. Ковалевский, Современный обычай и древный закон, Москва, 1886, էջ 232:

բերից մեկն ու մեկը, որի հասակը ներում էր, ըստ սովորության, իրավունք ուներ կնության վերցնել իր մեռած եղբոր կնոջը՝ հարսին: Մեռած մարդու կինը, նախկին հարսը, այժմ դառնում էր հեռի: «Ուստա անիա մընդա նվիսիրու» (ճակատիս այդպես էր գրված), ասում էր վերջինս և լռում: Դրան դեմ չէին լինում նաև նոր հեռիի ծնողները, որովհետև դա կատարվում էր սովորութեական իրավունքի հիման վրա: Հեռին էլ, ստիպված թեկուզ հանուն իր երեխաների, աշխատում էր իր հեռիի կամ հեռիների հետ ապրել ողջախոհությամբ:

Այրիացած կինը, երեխա չունենալու դեպքում, դժվարությամբ էր համակերպվում հեռիության վիճակին. նա վերադառնում էր իր ծնողների մոտ և ամուսնանում այլ տղամարդու հետ: Իսկ երբ մահացած ամուսնու ընտանիքում բռնություն էր գործադրվում նրա կամքի վրա, այն ժամանակ այրիացած կինը առանցվում էր իր սիրած տղամարդու կողմից: Եթե փեսան մի կնոջ ծնողների հետ գտնվում էր ավելի մտերիմ հարաբերությունների մեջ, մյուս հեռիների մոտ իրենց ամուսնու հանդեպ ատելություն էր առաջ գալիս: Նրանց մեջ նախանձ և ատելություն էր առաջ գալիս նաև աշխատանքի անհավասար բաշխման հետևանքով:

Իր ամուսնու մոտ գեղեցիկ հեռին հպարտանում էր իր առավելությամբ և աշխատում նրա ուշադրությունը միշտ իր վրա սևեռած պահել: Եթե հեռիներից մեկը ձգտում էր իր աշխատասիրությամբ դուր գալ ամուսնուն, մյուսն էլ նույն բանին էր ձգտում՝ ցուցաբերելով իր ցեղային «բարձր» հատկանիշները: Նման հակադրությունների պատճառով հեռիների և ամուսնու ու նրա կանանց մեջ առաջ էր գալիս խոր ատելություն: Այնպես որ իրենց ամուսնուն ատող հեռիներից շատերը ընտրում էին առանցման ճանապարհը, որի հետևանքով սկսվում էր վրիժառությունը:

Հեռիների դառն վիճակը ցայտուն կերպով արտահայտված է քրդական բազմաժանր ֆոլկլորում: «Դաշանգե» երգում հեռի քրդուհին անիծում է իր ծնողներին նրա համար, որ իրեն չեն տվել իր սիրած, չքավոր Դաշանգին, այլ տվել են տարեց հարուստ Ահմադին, որն ունի հեռի կանայք:

«Ծնողներս օր ու արև չտեսնեն,
Եվ թող միշտ հիվանդ լինեն,
Իսկ նրանց ծնկները դողան,
Ընկնեն անկողին ու մնան տանը:

Նրանք ինձ չտվին իմ սիրած յարին,
Աչքիս լույսին՝ իմ Դաշանգին,
Այլ դալանի համար տվին հարուստ Ահմադին,
Որին չէի սիրում, նա ունի երկու կին»[1]:

Այս երգի մեջ ցայտուն կերպով արտահայտված է քրդուհու անհուն վիշտը և խոր դժգոհությունը:

Կովալևսկու վկայությամբ, այս երևույթը համարյա նույնությամբ գոյություն ուներ Օսեթիայում: Օսերի մոտ լևիրատի զարգացման հետագա էտապում տեգրը կենակցում էր այրի կնոջ հետ և դա պահպանվում էր շնորհիվ այն բանի, որ օսը իր կնոջ վրա նայում էր այնպես, ինչպես իր սեփական շարժական և անշարժ գույքի վրա[2]:

Հնագույն շրջանում Առաջավոր Ասիայի համարյա բոլոր ցեղերի և ժողովուրդների կյանքում գոյություն է ունեցել լևիրատը: Այսպես, խեթական օրենքների № 220 հոդվածը ասում է.

«Որևէ տղամարդ մահանալու դեպքում, վերջինիս եղբայրը սովորության իրավունքի հիման վրա ամուսնանում է նրա կնոջ հետ: Այդ կնոջ հետ կարող է ամուսնանալ նաև մահացածի հայրը: Իսկ եթե հայրը մահանա, նրա եղբայրներից մեկն ու մեկը նույնպես կարող է ամուսնանալ նրա կնոջ հետ, որը թույլատրվում է օրենքով»[3]:

Լևիրատը նրա համար էր, որպեսզի չպակասեր հայրական տոհմի աշխատուժը, ռազմական կարողությունը և երեխաների ոճը:

Լևիրատ ամուսնության ժամանակ կնոջ ծնողներին գլխագին չէր տրվում, «նաքահ» ծիսակատարություն չէր կատարվում, հետևաբար տեղի չէր ունենում նաև հարսանիք:

Նոր ամուսինների միացման համար հանդես էր գալիս մոլլան (մահմեդական քրդերի մեջ) և շեյխը (քուրդ եզիդիների մեջ): Նրանք տղամարդուն դիմելով ասում էին՝ «ավա ժընա լը ան հալալ բա» (այսինչ կինը հալալ լինի քեզ). դրանով էլ վերջանում էր ամեն ինչ: Այլ ծիսակատարություններ չէին լինում:

Նախասովետական շրջանի քրդերի մեջ գոյություն ուներ նաև կնոջ առանցման սովորությունը: Առանցումը չէր կարելի մենակ

---

[1] Ասաց Ալաբանի շրջանի Ալադյազ գյուղի բնակիչ Ահմատ Սլթան, գրի է առել հեղինակը 1955 թ.:

[2] Տե՛ս *М. Ковалевский*, Современный обычай и древный закон, 1886, էջ 286:

[3] *Louis Delaporte*, Les Hittites, Paris, 1936, էջ 220:

կատարել, դա մինչև անգամ մեղք էր համարվում։ Կնոջ առևանգումը կատարվում էր ուրիշների՝ մոտիկ ընկերների, ցեղակիցների, քաջակիցների օգնությամբ։ Այստեղ մեծ դեր էին կատարում արենակից պամաները, որոնք խումբ կազմելով և այդ խմբի անդամներից մեկի ղեկավարությամբ արշավում էին աղջկա բաբի կամ գերդաստանի վրա և առևանգում նրան։ Առևանգողների խումբը քրդերեն կոչվում է «քոմ»։ Նույնիսկ քրդական հեքիաթներում տեղ է գտել այս երևույթը։ Հեքիաթների հերոսները, չնայած նրանց գերբնական, արտակարգ ուժին, միայնակ չեն գործում, նրանք իրենց սիրած աղջկան առևանգում են պամաների, դաստաբրակների օգնությամբ։

Իհարկե, ոչ միշտ էր հաջողվում հեշտությամբ աղջիկ փախցնել, վերջինս էլ իր ցեղակիցներից ուներ պաշտպաններ։

Աղջկան առևանգելու ժամանակ, նրա արենակից պամաները շտապողություն դիմում էին և դուրս գալիս առևանգողների դեմ։ Կան հարսանեկան բնորոշ սովորություններ, որոնք արտացոլում են «բրքոմի» (առևանգմամբ) ամուսնությունը։

Նախքան նշանդրեքը, մալխանի և ադայի ծնողների փոխադարձ համաձայնությամբ, հեղինակավոր պամաներից մեկը մի քանի ադամարդկանց և կանանց հետ միասին գնում էր աղջկա հոր տուն և առաջարկություն անում, որ ծնողները «արեկրքն» ասեն։ Եթե այդ առաջարկությունը հավանություն էր գտնում նաև աղջկա տերերի կողմից, այդ ժամանակ արեկրքնից մի քանի օր հետո սկսվում էր նիշանկրքրքը. ադայի տերերը իրրև խնամախոսներ գնում էին աղջկա տուն, իսկ գլխագինը որոշելուց հետո, սկսվում էր նաքահը[1]։

[1] Նաքահ կոչվում է այն արարողությունը, որը նշանդրեքի կամ հարսանիքի ընթացքում էր կատարվում։ Արարողության ժամանակ, հոգևորականի բացակայության դեպքում, մի ուրիշ հեղինակավոր անձ իր բութ մատը դնում էր ակիկա հոր, հայր չլինելու դեպքում՝ հորեղբոր, վերջինս չլինելու դեպքում՝ պամաներից մեկն ու մեկի աջ բթամատին։ Մի երբորդ անձ կանգնում էր աղջկա տիրոջ և ադայի ներկայացուցչի մոտ իրրև վկա, ադայի ներկայացուցիչը ասում էր, օրինակ՝ Բաղրի աղջիկը, անունը Զոզան, Բաղրիի արգանդում մեծացած, ատուծու կամքով, Ռասուլի ցանկությամբ՝ նաքահով, որպես կին, զույգեր դառնալու համար տալի՞ս ես մեր սիրելի, քաջ և խելոք Բաղոյին՝ Բոզոյի որդուն, Լաթիֆեի արգանդում մեծացած, ատուծու կամքով, Ռասուլի ցանկությամբ զույգեր դառնան, նաքահով, հրեշտակի սեփական գրչով գրած, աջ ձեռքով բռնած, տալի՞ս ես։ Աղջկա հայրը պատասխանում էր՝ համաձայն եմ։ Վերջին բառը լինում էր՝ «Փաթհա», ասել է, թե՝ վերջ արարողության։

Նաքահից հետո, պամաներից մեկը, իրրև ուղնկան, բերած մատանին անց էր կացնում աղջկա մատնեմատը, գուլնգուլն փուշիներից մեկը կապում նրա գլխին, որից հետո սկսվում էր կերուխումը[1]։

Կերուխումից մի երկու ամիս հետո տեղի էր ունենում «դարմալի» (հարսին տնից դուրս հանելու ծիսակատարությունը)։

Դարմալիի օրը ադայի պամաները մտնում էին հարսի տուն, նվերներ տալիս նրան, իսկ աղջկա ծնողները փոխադարձ նվիրատվության ձևով իրենց արվելիք գլխագնի չափը պակասեցնում էին։ Եթե աղջկա գլխագինը, ասենք՝ 30 ոչխար էր, հինգ ոչխար նվիրում էին իրենց փեսայի ներկայացուցիչներին։ Այսպիսով, աղջկա գլխագինը մնում էր 25 ոչխար։ Դրանով էլ վերջանում էր դարմալին։ Դարմալիի օրը միմիայն հարսի կնեղները կարող էին նրան տանել մոտակա դաշտ՝ զրոսնելու և ուրախանալու։ Դաշտում, լեռներում նրանք երգում էին հարսանեկան, աշխատանքի, սիրո և բնությանը նվիրած սրատուչ երգեր, ծաղկեփնջեր էին կազմում և ուրախանում։ Ահա այդ երգերից մեկը՝

«Ես լար ունեմ, ծաղիկ ունեմ,
Ես ազատ եմ էս աշխարհում,
Էս աշխարհը իմս է, ջա՜ն,
Վա՜լ լե՜, լե՜, լե՜, վա՜լ, լե՜, լե՜։

Ցար ու ծաղիկ մի հոտ ունեն,
Ես ազատ եմ էս աշխարհում,
Էս աշխարհը իմս է, ջա՜ն,
Վա՜լ լե՜, լե՜, լե՜, վա՜լ լե՜, լե՜։

Դարմալիի ժամանակ, հարսին տանից հանելու րոպեին, առաջին հերթին տրվում էր «կնեզ» անունը, իսկ կնեզ, ինչպես նշել ենք վերը, նշանակում է տոհմի աղջիկ-զավակ, տոհմի անդամ։ Դարմալիի ժամանակ մինչև անգամ արգելվում էր հարսին առանց կնեզների ուղեկցությամբ տնից դուրս հանել։

[1] Քանի որ քուրդ եզդիները գործ էին ածում ոգելից խմիչքներ, ուստի նշանդրեքի սեղանի վրա և ընդհանրապես խրախճանքների ժամանակ կենացներ էին խմում, իսկ մահմեդական քրդերը խմիչքների փոխարեն գործ էին ածում «շարբաթ»։ Հարսանյաց ուրախության ժամանակ թե՛ կենաց խմողները և թե՛ շարբաթ գործածողները նշան դրվածներին բարեմաղթում էին երջանկություն և երկար կյանք։

Նաքահից և դարմալիից հետո կատարվում էր «շիրանի» կամ «շիրնալի», որը նշանդրեքից հետո հանդիսավոր խնջույք էր հանդիսանում: Քրդական որոշ ցեղերի (բրուկա, դարկա, ջալալիա) մեջ նաքահը շիրանուց հետո էր կատարվում, այն ժամանակ, երբ փեսայի ծնողները հարսանիքի պատրաստություն էին տեսնում:

Շիրանին ավելի ուշ շրջանի հասարակական հարաբերությունների արգասիք է: Դա կապվում է մասնավոր սեփականության ուժեղացման հետ, որովհետև դարմալիից հետո, սովորութական իրավունքի հիման վրա, կարող էին նշանդրեքը չեղյալ համարել, իսկ շիրանիի խնջույքից հետո այդ բանը չէր կարող տեղի ունենալ, քանի որ շիրանիի օրը տղայի ուերերը գլխագնի կեսը կամ 3/4 մասը արդեն հանձնել էին աղջկա ծնողներին: Շիրանիից հետո աղջիկը արդեն տղայի ընտանիքի անդամ էր համարվում:

Մինչև հարսանիքը աղջկա ծնողները նախօրոք պատրաստում էին նրա օժիտը, որին քրդերը «ջեհեզ» են անվանում: Ջեհեզը կարող էր լինել հարուստ կամ աղքատ, նայած աղջկա ծնողների կարողությանը: Ջեհեզն առհասարակ կազմված էր լինում անալին պարագաներից՝ անկողին, գործվածքներ, կահ-կարասի, ոսկեղեն և արծաթեղեն զարդեր, հագուստեղեն, կոշկեղեն, գլխի հարդարանքի իրեր և այլն: Ջեհեզի մեջ սովորաբար աչքի էին ընկնում տղամարդկանց գուլպաները:

«Սարդավատին» սկսում էր հարսանյաց ուրախությունը: Գյուղերից եկած խուանդիները հավաքվում էին նորափեսայի տանը, որից հետո սարդավատիի (կամ քավորի) կարգադրությամբ նրանք բաժանվում էին գյուղի ընտանիքների վրա, իբրև «մեանեգ ազիզ» (սիրելի հյուր): Սարդավատին դոմերից մեկը դարձնում էր հարսանքատուն, որտեղ հավաքվում էր գյուղի հասարակությունը: Առավոտյան շուտ սարդավատին խուանդի ձիավորների, «բարբուի» հետ միասին, առանց փեսայի մասնակցության, գնում էր հարսի ծնողների տուն: Հարսը տնից դուրս հանելու ժամանակ, հարսի ընտանիքի անդամները քավորից նվերներ էին ստանում: Բացի այդ, «բալդիե բուկեն» (հարսի բարձ) դուրս հանելու ժամանակ 10—15 ռուբլի փող էին ստանում: Սարդավատիից ստացած նվերներն ու դրամը հանձնվում էին հարսին: Այդ նվերները օժիտի հետ միասին կազմում էին հարսի անձնական սեփականությունը:

Մի քանի օր ուրախանալուց հետո, բաց էին անում հարսանեկան սեղանը, իսկ խնջույքից հետո սկսվում էր «սաչուն» (կանչ): Հարսանյաց ուրախությունից հետո տեղի էր ունենում «խրլաթը», որով ստուգվում էր նորահարսի կուսությունը:

Եթե պարզվեր, որ հարսի կուսությունը մինչև այդ խախտված է, այն ժամանակ առանց խղճի խայթի նրան խայտառակ ձևով վերադարձնում էին հոր տուն:

Ամուսնալուծությունը քրդերի մեջ ծայրահեղ դեպքում էր կատարվում: Ըստ ժողովրդի հասկացողության, ամուսնությունը ցմահ կնքվող մի անքակտելի գործարք է: Այս ըմբռնումը գոյություն ուներ ոչ միայն անդրկովկասյան, այլև բոլոր քրդերի մոտ, այժմ էլ «դերսիմցիների մոտ ամուսնալուծություն գոյություն չունի,— գրում է Նուրի Դերսիմին,—բայց անհավատարիմ կինը հեռացվում է ընտանիքից: Կինը իր ամոթալի վարքը ուղղելու դեպքում, ամուսինը կնոջը վերստին ընդունում է ընտանեկան հարկի տակ»[1]:

Հարսանիքից 7—9 ամիս հետո, նորապսակի եղբայրը կամ նրա հորեղբայրական տան անդամներից մեկը գնում էր փեսայի տուն՝ իրենց աղջկան «զեյին» («դարձ») տանելու համար:

Նորահարսը գնում էր հոր տուն, մի երկու ամիս, երբեմն էլ երեք ամիս մնալուց հետո, իբրև նվեր, ծնողներից ստանում էր անասուններ և հագուստեղեն: Հերանց տնից ստացած այս նվերները, առաջին հերթին անասունը, կոչվում է «շքարթ»: Ինչպես ջեհեզը, այնպես էլ շքարթը ամուսնու տան մեջ կազմում էին հարսի անձնական անձեռնմխելի սեփականությունը:

Մ. Օ. Կոսվենը բազմաթիվ ժողովուրդների մեջ գոյություն ունեցող հարսանեկան «դարձ» սովորության մասին խոսելիս գրում է.

«Այդ կարգը կայանում է նրանում, որ ամուսնացած կինը մինչև անգամ խստացրած մենամուսնության և պատրիլոկալ եղած ժամանակ, ամուսնանալուց և ամուսնու մոտ գնալուց հետո, անհրաժեշտորեն վերադառնում է իր հարազատ տունը, որտեղ մնում է քիչ թե շատ երկարատև ժամանակ, ըստ որում, երբեմն այդ դարձը կրկնվում է: Դարձը հատկապես տեղի էր ունենում հղիու-

[1] *Dr. Vet. M. Nuri Dersimi*, Kurdistan tarihinde Dersimi, Alep, 1952, էջ 37:

թյան ժամանակ. այնպես որ նա ազատվում էր իր հարազատ տանը»[1]:

Այս սովորությունը մայրիշխանությունից հայրիշխանության անցնելու շրջանի հասարակական հարաբերությունների արգասիք է: Այստեղ վերապրուկային կերպով պահպանվել է կնոջ անցման պրոցեսը իր տոհմից ամուսնու տոհմը:

Հարսանիքի ժամանակ, երբ հարսին հոր տնից հանում էին, նախքան փեսայի տուն տանելը, նրան տանում էին քավորի տուն: Նորահարսը ամբողջ օրը, երբեմն էլ նաև գիշերը մնում էր նրա տանը, հյուրասիրվում, նվերներ ստանում նրանից և նրա պատմներից: Բայց եթե քավորը թույլ տար իրեն սեռական կապ հաստատել նորահարսի հետ, դա կճանաչվեր իբրև բարձրագույն անպատվություն և բարոյական պղծություն:

Առհասարակ, քավորը համարվում էր հարսի մոտիկ բարեկամը, նա երբեք չպետք է մոռանար նրան: Քավորը, սովորաբար, պետք է լիներ նշանավոր հարուստ մարդ՝ աղա, իշխան: Այդ սովորության հիման վրա կարելի է եզրակացնել, որ քավորները հնագույն շրջանում հիմնականում եղել են տոհմապետներ, ավագներ, արտոնություններ վայելող անձինք: Այս ինստիտուտի զարգացման հիման վրա է, որ հիմնականում ֆեոդալական հասարակության պայմաններում օրինականացվում է առաջին գիշերվա իրավունքը:

«Որոշ ժողովուրդների մեջ,— ասում է Ֆ. Էնգելսը,— փեսայի ընկերներն ու բարեկամները կամ հարսանեկան հյուրերը հարսանիքի ժամանակ օգտվում են իրենց հնավանդ իրավունքից հարսնացուի վերաբերմամբ, և մինչև փեսացուն այդ հերթում ամենից վերջինն է լինում: Այդպես էր հին աշխարհում, Բալեարյան կղզիներում և աֆրիկյան ավազակների մեջ, իսկ բարեաների մեջ, Հաբեշստանում դեռ այսօր էլ նույնն է տեղի ունենում: Ուրիշ ժողովուրդների մեջ որևէ պաշտոնական անձ, ցեղապետը կամ տոհմապետը, կացիկը, շամանը, քուրմը, իշխանը կամ որևէ այլ մեկը ներկայացնում է ամբողջ համայնքը և գործադրում է առաջին գիշերվա իրավունքը հարսի նկատմամբ»[2]:

---

[1] *М. О. Косвен*, Авункулат. „Советская этнография", № 1, Москва, 1948, էջ 11:

[2] Ֆ. Էնգելս, *Ընտանիքի, մասնավոր սեփականության և պետության ծագումը*, Երևան, 1948, էջ 69:

Քավորից նվերներ ստանալուց հետո, հարսը հոգեկան մեծ բավարարություն էր ստանում և ուրախ էր լինում, որ լավ քավոր ունի: Հարսն էլ իր հերթին քավորի նկատմամբ ցուցաբերում էր մեծ պատիվ ու հարգանք, նա պատրաստ էր քավորի ցանկությունները կատարել՝ նրա ոտքերը լվանալ, հյուրասիրել, որիշ մատուցել, մի խոսքով, խոնարհաբար ծառայել նրան, հատկապես հասարակության առաջ լինել պատկառելի:

Հարսանիքից հետո հարսը հաճախ լինում էր քավորի տանը, տնային աշխատանքների ժամանակ օգնում նրա ընտանիքի անդամներին: Նման իրավունքներ քավորն ուներ նաև հարսի ամուսնու, ընտանիքի կրտսեր անդամների նկատմամբ:

Հարսանեկան սովորությունների մեջ հետաքրքիր է նաև «ռավանդնա բալգիե բուկե»-ն (հարսի բարձը փախցնել) և «դարա բուկե ու զավե»-ն (հարսի և փեսայի ծառ), որ հայերի մեջ հայտնի է «ուրց» անունով:

Այն ժամանակ, երբ փեսան իր ընկերներով «դարա բուկեն ու զավեն» ձեռքին սպասում էր հարսին (տան երդիկի վրա), ջրիդավորներից մեկը «բալգիե բուկեն» փախցնելով, բերում, տալիս էր փեսային, որից հետո, հարսը շրջապատված ընկերուհիներով «բարբուլով» մոտենում էր տան շեմքին, իսկ փեսան նրա գլխին թափ էր տալիս մրգերով զարդարված ծառը: Հարսին փեսայի տուն տեղափոխելու ժամանակ «բալգիե բուկեն» փախցնելը, մեր կարծիքով, պետք է կապել առևանգմամբ ամուսնության հետ, իսկ բարձը միայն փեսային հանձնելը, իբրև ցեղ, ցույց է տալիս զուգամուսնությունից մենամուսնության անցնելու պրոցեսը:

Հայրիշխանության շրջանում հայրական տոհմի տղամարդիկ իրենց սերնդի տոհմը ապահովելու, աշխատավոր ձեռքերը շատացնելու և տոհմի ռազմական ուժը հզորացնելու համար այլ տոհմերից կանայք էին փախցնում: Սկզբնական շրջանում, սովորութական իրավունքի հիման վրա, առևանգված կինը պատկանում էր տղամարդկանց միությանը, կամ առևանգողների խմբին, որի անդամներից մեկն էր հանդիսանում ինքը՝ առևանգողը, որից հետո առևանգված կինը պատկանում էր նրան:

Քրդերի հարսանեկան այդ սովորության՝ բալգիե բուկե փախցնելու մեջ խորհրդանշվում է կնոջ առևանգման ակտը, իսկ դարա զավեն կամ «դարա բուկե զավեն» հարսանեկան սովորության մեջ մոգական միջոց է, որը նպաստելու է նորապսակների արգա-

սովորությանը։ Այս ծիսակատարության մեջ կարելի է տեսնել նաև բնության երևույթի՝ ծառի պաշտամունքի տարրերը։

Հարսին փեսայի տան դռանը իջեցնելու ժամանակ, ծառը նրա գլխին թափ տալու միջոցին, մի կին հարսի ոտների տակ դնում էր մի գդալ կամ ափսե, որը կոխկրտելով պետք է կոտրեր նորահարսը։ Եթե հարսի ոտքերի տակ գցած գդալը կամ ափսեն ջարդվեր, այդ նշանակում էր, որ հարսը կլիներ խոնարհ, պասիվ և տգաբեր։

Հարսանեկան սովորության մեջ հետաքրքիր է նաև «սաչուն», որը անմիջապես բխում է գլխադնի սովորությունից։ Քանի որ ամուսնացած երիտասարդը, իբրև գլխագին, իր ունեցվածքից զգալի բան էր տալիս հարսի ծնողներին և եթե նրա ընտանիքը չքավոր էր, կարող էր տնտեսապես քայքայվել, իսկ եթե նույն ընտանիքում մի քանի երիտասարդ ամուսնանալին, այն ժամանակ ավելի վատ կլիներ այդ ընտանիքի վիճակը, ուստի և տնտեսական անկումից փրկվելու համար ցեղակիցներն օգնում էին նորապեսալի ընտանիքին։ Այդ օգնության ձևերից մեկը հանդիսանում էր «սաչուն»։ Սաչուի ժամանակ իր նյութական օգնության չափը սաչուի սեղանի մոտ առաջին հերթին հայտնում էր արենակից պամամը, որից հետո՝ մյուսները։ «Խոանդիներին» նյութական օգնության չափի մասին հարսանիքի սեղանի վրա հայտարարում էր քավորը հետևյալ կերպ. «Մեր սիրելի խոանդի Դավրեշ Զալին հարսանեկան սեղանին նվիրեց մեկ ոչխար, այսքան դրամ, «մալիավա» («տունը շեն ենա»)։ Դրամը հանձնվում էր հարսանքատիրոջը, իսկ անասունները մի երկու օրից հետո խոանդիները ուղարկում էին նորապեսալի տուն։

Քրդերի կյանքում վատ հետևանքներ էր ունենում «խըյաթ» կամ «մարկըրըն» կոչվող սովորությունը։ Հարսանիքի վերջին օրը, երեկոյան, հարսի կուսությունն ստուգելու համար հրավիրվում էին փեսայի և հարսի ազգական կանայք, որպես «մեանիե խերե» (բարի հյուրեր)։ Փեսայի մայրը կամ տան կանանցից մեկը հյուրերին ցույց էր տալիս հարսնացուի սպիտակեղենը, երբ դրա վրա լինեին կուսության խախտումը հաստատող նշաններ (արյան հետքեր), ապա հյուրերը ուրախանում էին, գովաբանում նորահարսին և նրա ծնողներին, իսկ եթե նորահարսի կուսությունը չէր հաստատվում, նրա համար ստեղծվում էր անտանելի վիճակ։ Նրան հաճախ խայտառակ ձևով վռնդում էին տնից։

Այդ սովորությունը գոյություն է ունեցել ոչ միայն քրդերի, այլև անդրկովկասյան մյուս ժողովուրդների մոտ։

Հարսանեկան աչքի ընկնող սովորություններից մեկն էլ այն էր, որ երբ հարսին ամուսնու տուն էին տանում, նորապեսան թաքնվում էր որևէ տեղ կամ տնից դուրս էր գնում, մինչև ուշ երեկո, երբեմն էլ ամբողջ գիշեր։ Քրդաբնակ որոշ շրջաններում, ինչպես, օրինակ՝ Թալինում, Քյալբաջարում, Ղարսի մարզի Տեկորի շրջանում, ամբողջ հարսանիքի ընթացքում, բացի «դարա զավե» ծիսակատարությունից, փեսան բացակայում էր։

Հարսանեկան ուրախության ժամանակ մեծ հետաքրքրություն էր ներկայացնում նաև ջրիդը, առանց որի ոչ մի հարսանիք տեղի չէր ունենում։ Ջրիդավորների կամ զինված խմբի ներկայությունը հարսանիքում պետք է բացատրել նրանով, որ աղջիկ առևանգողները բնականորեն հանդիպում էին դիմադրության։ Ջրիդի ժամանակ արտահայտվող որոշ ընդհարումներ խորհրդանշում են հնագույն շրջանում առևանգման մոմենտին տեղի ունեցած արյունալի կռիվները։

«Բալգիե բուկեն» փախցնելու ժամանակ,— ասում է Ապարանի շրջանի Ալագյազ գյուղի բնակիչ Ծերունի Լեշոն,— ջրիդավորների մեջ տեղի էին ունենում ընդհարումներ, իսկ եթե հարսը այլ գյուղից էր, փեսայի գյուղի ջրիդավորները դեմ էին գնում այլ գյուղերից եկած ջրիդավորներին։ Սրանց մեջ սկսվում էր կատաղի կռիվ՝ բալգիե բուկեն փախցնելու համար։ Մեկ-մեկ պատահում էր, որ կռվի ժամանակ տղամարդիկ ձիուց ընկնում էին և վիրավորվում»։ Սա երբեմն լուրջ բնույթ էր ընդունում և տեղիք էր տալիս վրիժառության։

Հարսանեկան ջրիդի մասին քրդական ֆոլկլորում կարելի է գտնել բազմաթիվ երգեր, որոնց մեջ պարզորոշ կերպով արտահայտված է հարսնածի հրոսակային բնույթը։ «Ջրիդավոր եմ» երգի մեջ ջրիդավորը դիմելով հարսին, ասում է՝

Ջրիդավոր եմ, ջրիդավոր,
Ջրիդ կանեմ արագ թափով,
Կփախցնեմ նշանը քո,
Թշնամուն կհաղթեմ ես իմ «ոըմով»։

Այս երևույթը արտահայտվում էր հարսանեկան մի այլ սովորության մեջ ևս։ Լաչինում քավորի գլխավորությամբ հարսնորները հոր տնից հարսին հանելու ժամանակ, աղջկա արենակից պամամների կողմից հանդիպում էին դիմադրության, դուռն շեմքին

կանգնած չէին թողնում, որ հեշտությամբ աղջիկը դուրս գնա. դիմախաղով ցույց էին տալիս, որ իբր թե զենքերով կռվում են հարս տանողների դեմ: Այս սովորության մեջ ամենագլխավորն այն է, որ թե՛ հարս տանողները և թե՛ հարսի պաշտպանները տղամարդիկ էին, կանայք իրավունք չունեին այդ գործում խառնվելու: Բայց հակառակ սովորութեական իրավունքի, կանայք ևս երբեմն խառնվում էին դիմադրությանը: Հարսի բարեկամների դիմադրությունը վերջ էր տրվում միայն այն ժամանակ, երբ նրանք փեսայի պատվիրակներից համապատասխան նվերներ էին ստանում (դրամ, գալոշներ, փուշիներ և այլն):

Նույն սովորությունը տեսնում ենք Արտաշատի շրջանի քրդերի մեջ: Ըստ սովորության, երբ հարսը դուրս պետք է գնար հորենական օջախից, մինչև կնեգները հարսին հարսանեկան հագուստներ հագցնեին և «ճավ կլգանա» (աչքերը ծարիրեին), վերջինիս եղբայրներից կամ պատվիրակներից մեկը կանգնում էր դռան մոտ, ձեռքը ձգում փեսայի բարեկամներից մեկի օձիքը և պահանջում «փեշքեշա բուկե» (հարսի ընծա), որը, ըստ սովորութեական իրավունքի, տրվում էր հարսին և, ինչպես օժիտ, կազմում էր նրա անձնական սեփականության մի մասը:

Ապարանի շրջանի քրդերի մեջ փեսայի բարեկամներից ստացած նվերները անվերադարձ հանում էին հարսի արենակիցներին:

Իրենց սկզբնական իմաստը կորցրած ծիսական այս ձևերից, սովորություններից կարելի է եզրակացնել, որ այդ ընծաները, դրամական վճարումները արտահայտում են նախկինում գոյություն ունեցող փրկանքի գաղափարը:

Անցյալում կին առնողները, ախոյանների հետ հաշվվելու նպատակով, տուժող կողմին տալիս էին փրկանք և այդ միջոցով խուսափում սպասվելիք վտանգից: Փրկանքը հետագայում, տնտեսական-հասարակական նոր պայմաններում, այլափոխվում է և իր արտահայտությունը գտնում ժողովրդի կենցաղում ու բանահյուսության մեջ: Կան քրդական հարսանեկան այլ սովորություններ և բանահյուսական բազմաթիվ նյութեր, որոնց մեջ ցայտուն կերպով իրենց արտահայտությունն են գտել առևանգումից հետո հարսի և փեսայի պատվիրակների միջև ստեղծված թշնամական հարաբերությունները, որոնք ձևականորեն դրսևորվում էին հարսանեկան ուրախության ժամանակ: Ձևական թշնամական վերաբերմունք կարելի է տեսնել հետևյալ սովորությունների մեջ՝ Լաչինում, Հասանլար ցեղի մեջ հարսի արենակիցները և մոտիկ ընկերուհիները ամեն կերպ աշխատում էին կատակի ձևով ծաղր ու ծանակի ենթարկել փեսայի բարեկամներին ու ընկերներին: Ադրբեջանի «Մանթիզա Շաուլիկա» քրդերի մոտ, Ծերանի Մահմեդի պատմածի համաձայն, եթե փեսայի մայրը հարսնեորների հետ գնում էր հարսին բերելու, նրանք ծաղրվում էին հետևյալ կերպ.

Խնամի, մեր աչքերի վրա տեղ տնես,
Խնամու տակ դրեք մի «ջըլ» հնոտի,
Ճամփա տվեք թող նստի:
Խնամի, դատարկ բոխչա ես բերել,
Ուզում ես հարսին նվիրել,
Ձլինի գաթանները ճամբին ես կերել:

Մեջն արծաթ, մարջան կա,
Բայց գրոշի արժեք չունեն,
Որովհետև նրանք հին են.
Հաց բերեք, թող խնամին ուտի,
Որ մեր անից գիրացած գնա:
Խնամի, մեր աչքերի վրա տեղ տնես,
Խնամու տակ դրեք մի «ջըլ» հնոտի,
Ճամբա տվեք թող նստի[1]:

Համարյա նույն կեղծ վիրավորանքի պատկերն է ներկայացնում հետևյալ սովորությունը՝ հարսանքատանը (գոմում), գնոլզուռնայի նվագակցությամբ, երբ մեղմ ու համաչափ ընթանում էր գովանդը, այդ ժամանակ փեսայի կողմից հանդես եկող «լեպոկը» հարսանքավորներին ուրախացնելու համար ծամածռություններ էր անում: Լեպոկը առաջին հերթին ծաղրում էր հարսի բարեկամներին: Նա երբեմն մոտենում էր հարսի ծնողներին և իբր նրանց սիրտը շահելու, վշտերը վանելու համար համբուրում էր նրանց թշերը, բայց միևնույն ժամանակ ծաղրելով նրանց, հեռանում էր, ասելով. «Ամ գիզա ուս գրրըն» (մենք ձեր աղջկան տանում ենք): Վերջիններս հաճախ կատակով հարվածում էին նրա գլխին:

Ապարանի շրջանի Փոքր Ջամշլու գյուղի բնակիչ, հանգուցյալ Սարենգի պատմելով, Դարսի մարդի քրդաբնակ գյուղերում սովո-

---

1 Պատմեց լաչինցի Մահմեդը, 71 տարեկան: Գրի է առել հեղինակը 1955 թ., Լաչինում:

բությունն կար, որ երբ հարսին անից դուրս էին հանում, փեսայի բարեկամները հարսի ծնողների իրերը հափշտակում էին և չէին վերադարձնում։

Այդ պատճառով հարսի ծնողները և ընտանիքի մյուս անդամները արկղներում էին պահում իրենց մանր-մունր իրերը։ Ըստ հարսանեկան սովորության, անից մեծ արժեք ունեցող իրեր գողանալը կամ հափշտակելը արգելված էր։ Թալինի շրջանի քրդերի մոտ, հարսին փեսայի տուն տանելու ժամանակ, փեսայի դաստաբրակներն ու ընկերները, ծաղրելով հարսի բարեկամներին, ասում էին՝

Մենք տանում ենք, տանում,
Ձեր աղջկան անից հանում,
Թող մոր աչքերը դուրս գան,
Թող հորաքրոջ աչքերը դուրս գան,
Թող մորաքրոջ աչքերը դուրս գան,
Թող փնտռեն ու ման գան,
Էլ չեն գտնի կնեզ աղջկան։
Մենք տանում ենք, տանում,
Թող նվագի դհոլ-զուռնան,
Տխուր նվագի հետ ալպես,
Բոլորդ լաց եղեք, ահա՛,
Իսկ մենք ուրախանանք[1]։

Նախասովետական շրջանի Կուրաթլուի քրդերի մեջ, եթե «ռեակրընի» ժամանակ փեսան քիչ կամ վատ նվեր էր բերում, այդ դեպքում հարսնացուի կողմի երիտասարդները թեթև ծեծում էին նրան և նրա դաստաբրակներին։ Հարսանեկան «բուկ բար փարդե» (հարսը վարագույրի եռև) սովորության մեջ կեղծ ձևով արտահայտված են երկու կողմերի թշնամական հարաբերությունները։ Արթիկի շրջանի Քարվանսարա գյուղի քրդերի մեջ հարսին սկեսրայրի տուն տանելուց հետո, ինչպես փեսայի կողմից, այնպես էլ հարսի բարեկամները ներս էին խուժում այնտեղ, որտեղ տան մի անկյունում վարագույրով թաքնվել էր հարսն իր ընկերուհիներով։ Փեսայի դաստաբրակներն ու ընկերները գնում և կանգնում էին վարագույրի մոտ։ Հարսի «ռունշանդնի» համար փեսայի կողմի մարդիկ նվերներ էին տալիս աղջկա բարեկամներին և ընկերներին։ Ընծաներ չտալու կամ վատ նվերներ ներկայացնելու դեպքում, հարսի բարեկամները կեղծ ձևով թշնամական հարաբերությունների մեջ էին մտնում փեսայի բարեկամների հետ։ Թշնամական հարաբերությունները դրսևորելու համար, նրանք թափ էին տալիս իրենց աջ ձեռքերը, ի նշան դիմացիններին ծեծելու։ Իսկ հարսի բարեկամներից ներկա գտնվողները, ասում է նույն շրջանի Քարվանսարա գյուղի բնակիչ Շիրնշահե Ամարը, մոտենում էին ջղայնացած, խնդրում, որ նրանք բավականանան փեսայի կողմի մարդկանց տված նվերներով։ Այդ ժամանակ տեղի էր ունենում նաև հրաձգություն։

Հրաձգությունը թե՛ բոլոր խանդիների, թե՛ դաստաբրակների և թե՛ նրա ընկերների կողմից տեղի էր ունենում հարսանիքի ամբողջ ընթացքում, մանավանդ, երբ աղջկան ուղեկցում էին դեպի փեսայի տուն։

Վերջին շրջանում, հարսանիքի ժամանակ հրաձգությունը զվարճության միջոց է եղել։

Նախասովետական շրջանում, քրդերի հասկացողությամբ, հրաձգությունը միաժամանակ ծառայել է որպես հարսից և փեսայից չար ոգիները հեռացնելու միջոց։

Զեական թշնամական հարաբերությունների նշանները դրսևորվում էին նաև հետևյալ սովորության մեջ։ Անդրկովկասյան համարյա բոլոր քրդերի կյանքում նորահարսի թե՛ ծնողները և թե՛ ընտանիքի մյուս անդամները, բացի հարսի եղբորից, հարսանիքի ժամանակ չէին գնում փեսայի տուն։ Նույն հարաբերությունների նշաններն ավելի շատ են արտահայտվում քրդուհուն «զելյության» տանելու սովորության մեջ, որի մասին իր տեղում խոսվել է։

Մինչև նորահարսին զելի տանելը խնամիների ընտանիքների անդամները միմյանց տուն չէին հաճախում։ Նման կեղծ, խզված ընտանեկան հարաբերությունները հարսանիքից հետո, պետք է բացատրել հնագույն շրջանում կնոջ և փեսայի ընտանիքի միջև գոյություն ունեցած հակասություններով, հատկապես առևանգման հետևանքով երկու ընտանիքների միջև ստեղծված հակադրություններով։

Քրդական հարսանիքի մեջ հայտնի է նաև օժիտի սովորությունը։ Օժիտը հարսի համար ստեղծվում էր հերանց տան կողմից տրված և այլ նվերներից։ Եթե ռուսների, անդրկով-

[1] Ասաց Թալինի շրջանի Գյալթո գյուղի բնակիչ, 75 տարեկան Այիրը։ Գրի է առել հեղինակը 1946 թ.։

կասյան հայերի, վրացիների մեջ գրեթե վերացել էր գլխագինը և գոյություն ուներ լոկ օժիտը, քրդերի մոտ գոյություն ուներ թե՛ գլխագինը և թե՛ օժիտը: Այս գաղափարը հին հռոմեական իրավունքի մեջ հայտնի էր dos անունով: Dos-ը ինչպես քրդերի, նույնպես անդրկովկասյան այլ ժողովուրդների մեջ կազմում էր կնոջ անձնական սեփականությունը: Անձնական այդ սեփականությունը նախասովետական շրջանի անդրկովկասյան ժողովուրդների մոտ հատկապես աչքի էր ընկնում հայկական հարսանեկան սովորություններում, իսկ գլխագին տալու գործում կարելի էր տեսնել լոկ որոշ մնացուկներ, որոնք գոյություն ունեին հետամնաց շրջաններում:

«... Շատ գավառներում (Հայաստանի՝ Ա. Ավդալ),— գրում է Ա. Սամվելյանը,— օժիտը դարձել է արդեն մի անհրաժեշտ պահանջ, նա մղելով գլխագին տալու սովորությունը, որ հիրավի այդպիսի տեղերում սկսում է վերանալ և դառնալ մի մեռած ծես, հոգևարքի մեջ ընկած մի սովորություն»[1]:

Տոհմային շրջանից մնացած այդ վերապրուկները՝ դալանի և ջհեզի առկայությունը քրդական հարսանեկան սովորությունների մեջ, պետք է բացատրել քրդերի հետամնացությամբ: Ճիշտ է, տան մայրենն ամեն ինչի տերն էր, նա իր ընտանիքում օգտվում էր անսահման իրավունքներով, սակայն ձեռնպահ էր մնում ջհեզի հարցում, հակառակ դեպքում նա կդառնար նախատինքի առարկա: Ջհեզի վրա իրավունք չուներ ձեռք բարձրացնելու նույնիսկ հարսի ամուսինը: Այդ պատճառով, հերանց կազմած ջհեզը՝ փեսայի պամաճներից և բարեկամներից ստացած նվերները հարսը կամ նրա կնությունը ցույց էին տալիս մայրենին: Նորահարսի ստացած դրամական ու այլ ընծաները, թե՛ նշանդրեքի, թե՛ հարսանիքի և թե՛ զելուլության ժամանակ միասին վերցրած, քրդերեն կոչվում է «հարու-նարուկե» (հարսի ունեցվածք), որի մի մասը նորահարսը իրավունք ուներ թողնել ծնողների մոտ:

Այսպիսով, անդրկովկասյան քրդական ընտանիքում տեսնում ենք մի կողմից տան տիրոջ անսահմանափակ իրավունքը թե՛ տնտեսության և թե՛ ընտանեկան կյանքում, մյուս կողմից հարսների անձնական սեփականություն կազմող «հարունա բուկենե», որի վրա չէր տարածվում նրա իրավունքները:

Այս երևույթը պետք է բացատրել նրանով, որ «հարունա

[1] Ա. Սամվելյան, Առանդամբ և գնմամբ ամուսնություն, «Ազգ. հանդես», Թիֆլիս, 1906, էջ 81:

բուկենն» ոչ այլ ինչ է, քան մի հնագույն մնացուկ այն դարաշրջանից, երբ արտադրողական ուժերի զարգացման հետևանքով մայրական տոհմը տեղի ավեց հայրական տոհմին:

Արտադրական նոր հարաբերությունների շնորհիվ վերացավ մայրիշխանությունը, բայց սկզբնավորվող հայրշխանության ծոցում պահպանվում են մայրիշխանության մնացուկները, որոնք մինչև օրս էլ այս կամ այն չափով արտահայտվում են ժողովուրդների կենցաղում: Սրանք ավելի ուժեղ էին հատկապես անդրկովկասյան քրդերի կյանքում: Այս մնացուկները ցույց են տալիս, որ քրդերը ևս ունեցել են մայրական տոհմ, որի թե՛ տնտեսական և թե՛ հասարակական գործերը վարել է ինքը՝ կինը:

Քրդերը բաժանվող, բայց մեծ ջհեզ ունեցող հարուստ կնոջ նկատմամբ գործ էին ածում հետևյալ ասացվածքը. «Թալաշ նինա, ջհեզն ուե նիվե հարունա մալեյա» (հոգ չէ, նրա օժիտը տան ունեցվածքի կեսն է), ասել է, թե գերդաստանից բաժանվելուց հետո հարսը իր ամուսնու և երեխաների հետ կարող են օժիտով ապրել: Օժիտով տուն պահելու գաղափարը Անդրկովկասի քրդերի կյանքում ավելի ցայտուն է դառնում 70-ական թվականներից հետո, երբ գերդաստանը քայքայման ուժեղ պրոցես էր ապրում:

Այնուամենայնիվ, անհրաժեշտ է կրկին նշել, որ անդրկովկասյան բոլոր քրդերի մեջ զուգընթաց գոյություն են ունեցել գլխագինը և օժիտը:

Հնագույն շրջանում, հայրիշխանական տոհմում հետզհետե ավելանում էր գլխագնի քանակը, որպեսզի աղջկա հետ տրվող օժիտով չթուլանար տոհմի տնտեսական ուժը: Այդ է ցույց տալիս անդրկովկասյան քրդերի կյանքում գոյություն ունեցող այն սովորությունը, երբ նշանդրեքից հետո, մինչև կիսով չափ չէր տրվում գլխագինը, լրիվ չափով չէին պատրաստում օժիտը: Այս սովորությունը գոյություն ուներ նաև օսերի մեջ: Օսերը կովկասյան տեղական վարչության մարմինների պահանջով 1866 թվականին, փոխադարձ համաձայնությամբ, որոշում են վերացնել իրենց կենցաղում գոյություն ունեցող վնասակար սովորությունները: Նրանք վճռում են նաև իրենց հարսանեկան սովորությունների մեջ գոյություն ունեցող իրադի (գլխագնի) մի երրորդ մասը հատկացնել օժիտ պատրաստելուն[1]:

[1] Տե՛ս М. Ковалевский, Современный обычай и древный закон, Москва, 1886, հ. I, էջ 248:

Հայերի կենցաղումն էլ տեսնում ենք օժիտի ու գլխագնի սովորութիւններ, առնչված միմյանց հետ։ Դանձակի հայերի մեջ այն գումարը, որ տղայի ընտանիքը վճարում էր աղջկա ընտանիքին իբրև գլխագին, կոչվում էր «երեսջուր» կամ «պիժինքի փող», որովհետև այդ գումարի մի մասը ծախսվում էր օժիտի վրա[1]։

Աբասթումանի շրջակայքում բնակվող քրդերի մեջ օժիտը, ինչպես նաև գլխագինը սովորական երևույթ էր։ Ղարսի շրջանի քրդերի մոտ հարսի համար գոյացած բոլոր նվերները և գլխագնի մի մասը հանձնվում էր աղջկա մորը, որը այն ծախսելու իրավունք չուներ՝ ընտանիքի մյուս անդամների կամ իր որդիների համար։ Նախիջևանի Մանթիոդա Շաուլուկա քրդերի մեջ մի այնպիսի սովորություն կար, ըստ որի մինչև գլխագնի մի մասը չտրվեր աղջկա մորը, արգելվում էր օժիտ պատրաստել։

Այս նյութերի հիման վրա կարելի է եզրակացնել, որ անդրկովկասյան ժողովուրդների, այդ թվում քրդերի մեջ գլխագնի մի մասը, սովորութիական իրավունքի հիման վրա հատկացվում էր օժիտ պատրաստելուն։ Ինչպես տեսնում ենք, նախասովետական շրջանում քրդերի հարսանեկան սովորությունների մեջ օժիտն ու գլխագինը համատեղ և շաղկապված, միմյանցով պայմանավորված են հանդես գալիս։

Դ. ՏՂԱԲԵՐՔ, ԵՐԵԽԱՆԵՐԻ ԴԱՍՏԻԱՐԱԿՈՒԹՅՈՒՆ

Անդրկովկասյան քրդերն իբրև լեռնականներ, իրենց մանկական հասակում հայտնի են ճկունությամբ, աշխուժությամբ, ճարպկությամբ և ընդհանրապես առողջությամբ։ Ընտանիքը, բնը և ամբողջ ցեղը շահագրգռված էին ավելացնել իրենց անդամների թիվը, որը կատարվում էր սերունդ բազմացնելու միջոցով, ուստի և հատկապես արու զավակի ծնունդը մեծ ուրախություն էր պատճառում։ «Կուռ ստունա մալելյա» (տղան տան սյունն է), հաճախ կրկնում էին պամանները։ Տղան հանդես էր գալիս իբրև ժառանգորդ, հայրական ծուխը ծխեցնող։ Եթե շատ երեխա ունենալը բախտավորություն էր համարվում, ապա չունենալը դիտվում էր որպես պատուհաս, դժբախտություն[2]։

[1] Տե՛ս Ե. Լալայան, Դանձակի գավառ, «Ազգ. հանդես», Թիֆլիս, 1901, Բ. գիրք, էջ 22։

[2] Այս երևույթը առկա է եղել նահապետական կյանքով ապրող շատ ժողովուրդների մոտ։ Այսպես, գոլգանուհին խիստ ուրախանում էր, երբ զգում

Սակայն, տղայի համեմատությամբ, աղջկա ծնունդը ընտանիքում այնքան էլ բարյացակամորեն չէր ընդունվում, ուստի և նախքան ծնունդը, ընտանիքի անդամները աղոթում էին՝ «Ցա Մահմեդ, բըրա կուռ բա» (ո՛վ Մահմեդ, թող տղա լինի), «Ցա Շամս, բըրա կուռ բա» (ո՛վ Շամս, թող տղա լինի) և այլն։ Տղա ծնվելիս խնջույք էին սարքում, ընտանիքի անդամներն ու ցեղակիցները աչքալուս էին տալիս միմյանց, հանուն «խաթունա ֆարխանի», ոչխար էին մորթում և հում միսը բաժանում հարևաններին։

Աղջկա ծնունդը լռությամբ էին դիմավորում։ Նման խտրականությունը տղա և աղջիկ զավակների նկատմամբ հատուկ չի եղել միայն քրդերին։ Մ. Կովալևսկու վկայությամբ, օսերի մեջ աղջիկ ծնվելու դեպքում հայրը ոչ միայն չէր դրսևորում որևէ ուրախություն, այլև տխրում էր[1]։

Դանձակի գավառի հայերի մեջ «աղջկա ծնունդը ոչ թե ուրախություն,— ասում է Լալայանը,— այլ տխրություն է պատճառում թե՛ ծնողներին և թե՛ ազգականներին։ Մայրը կարծես մի հանցանք գործած՝ կուչ է գալիս, ամուսինը երբեմն բարկանում է կնոջ վրա, երբեմն էլ ամենակոպիտ խոսքերով հայհոյում նրան։։ Սկեսուրը անիծում է նրան, ասելով. «Ջահել տղիս օրը սևացրիր աղջկերք բերելով, ջինոդ կարվի»։ Ազգական կանայք գալիս են ոչ թե աչքալուս տալու, այլ մխիթարելու. «բան չկա, աղջիկ բերողը տղա էլ կբերի, հերն ու մերը սաղ ըլնին»[2] և այլն։

Երեխայի ծնունդը տեղի էր ունենում թոնրատանը, քոչվորության ժամանակ՝ վրանում, առանց բժշկի, մանկաբարձուհու՝ պիրե-տատամոր հսկողությամբ, որը ծնունդը դյուրացնելու նպատակով իրապես օգնող միջոցների հետ միասին գործ էր դնում նաև կախարդական հնարներ։ Քոչվոր քրդուհին, ինչպես նշեցինք վերը, ծննդաբերում էր վրանում։ Երկունքն սկսվելը քրդուհու համար մահվան դուռը գնալ էր նշանակում։ Իսկույն հրավիրում էին պիրե-տատամորը, որի առաջին գործը լինում էր մետաղե իրեր հավաքելը և դրանք ծննդկանի անկողնու շուրջը դասավորելը, որ ինքը հղի է և այդ մասին անմիջապես հայտնում էր ընկերուհիներին, որոնք լուրը տարածում էին շրջապատում (տե՛ս А. А. Попов, Семейная жизнь у долган, „Советская этнография", 1946, № 4, էջ 110)։

[1] М. Ковалевский, Современный обычай и древный закон, 1886, էջ 232։

[2] «Ազգագրական հանդես», Թիֆլիս, 1901, էջ 58։

լը, որպեսզի, ըստ ժողովրդի հասկացողության, չար ոգին (ալքը) չմոտենար ծննդկանին: Ծնունդը դժվարանալու դեպքում գործադրում էին հետևյալ կախարդական միջոցները՝ չար ոգիներին ծննդկանից վանելու նպատակով հրացան էին արձակում, աղոթքով դիմում էին աստծուն, Մահմեդին, Մալաքեատուզին, որպեսզի նրանք օգնություն հասնեին երկունքով տառապող կնոջը, նրա ուշագնացության դեպքում ականջն էին քաշում և ավելով ջուր սրսկում դեմքին, հավատալով, թե չար ոգիները վախենում են ավելից, ձի էին բերում ծննդկանի մոտ, իրինջացնել տալիս, որ կինը լսեր և շատ ուշքի գար, երկաթե իրերով թեթև խփում էին կնոջը, որ ալքը նրանից հեռանար, ատն ծխնելուղից կախում էին մի կտոր այծի թոք, որպեսզի չար ոգին խաբվեր և ծննդկանի թոքերը հանելու և նրան մեռցնելու փոխարեն, տարվեր այծի թոքով, փախցներ այն և դրանով մահից «փրկվեին» ծննդկանն ու նորածինը: Ծննդկանին «փրկելու» համար նրա բախտը հանձնում էին բարի ոգի համարվող Խաթունա ֆարխանին:

Ըստ քրդերի անիմիստական հայացքների, ծննդկանն ազատվելուց հետո Խաթունա ֆարխանը պատավ մոր հետ մխասին իր թև գրկում է երեխային, փաթաթում, դնում բարուրի մեջ ու զգաստ կանգնում նրա կողքին, հաճախ անցնում դուռն մոտ ու կանգնում այնտեղ, որպեսզի խափանի չար ոգիների մուտքը: Ըստ սրանց հայացքների, դռնից կամ երդիկից ներս մտնող չար ոգուն Խաթունա ֆարխանը բռնում, վիզը ոլորում, դնում էր ծնկի տակ, խեղդում և ապա դուրս շպրտում: Այդ էր պատճառը, որ քրդուհին իր նորածին երեխային լողացնելու ժամանակ միշտ հիշում էր Խաթունա ֆարխանին և նրանից օգնություն խնդրում, ասելով.

Խաթունա ֆարխան, օգնի՛ր մեզ,
Չարքերից պահպանի՛ր ինձ և իմ մանկան.
Թո՛ղ նա սրտոտ, խելոք լինի,
Թո՛ղ նա քո լույն թևերի տակ հովանավորվի,
Թո՛ղ նա քեզնից չխրտնի[1]:

Կային կանայք, որոնք հենց սկզբից երեխային պահում էին «հելքանում»: Սովորաբար, տղայի ծննդից հետո, երեխաները գնում և մոտիկներին աչքալույս էին տալիս՝ զանազան նվերներ տանելու համար: Դրանից հետո շնորհավորելու էին գալիս համագյուղացիները: Հարեան կանայք համեղ կերակուրներ էին բերում ծննդկանի համար: Այն կանայք, որոնց երեխաները չէին մեռնում, մահանում էին, սովորաբար մինչև նորածնի քառասունքը լրանալը չպետք է այցելեին ծննդկանին, որովհետև, ըստ ժողովրդի ըմբռնման, նրանց հետ ման էին գալիս չարքերը:

Տիրող սովորության համաձայն, կնոջ ծննդաբերության օրը նրա ամուսինը տնից որոշ ժամանակով անհայտանում էր:

Այս սովորությունը, ինչպես նաև ծննդաբերության հետ առնչվող մի շարք այլ սովորություններ, հավանաբար նահապետական տոհմային կարգերի խմբային ամուսնության շրջանի մնացուկ են, այն շրջանի, երբ հայտնի չէր երեխայի հայրը, որտեղից էլ հետագայում պահպանվել է վերջինիս խուսափումը նորածնից: Այս նշանակում է, որ այդ շրջանում ծննդկանն ու մանուկը ամբողջովին պատկանել են մայրական տոհմին:

Ազատվելուց հետո ծննդկանին կերակրում էին տաք կերակուրներով, որոնց մեջ ամենահարգին համարվում է «ժաժին»: Սուրմալուի քրդերի սովորությամբ, եթե երեխան ծնվելուց հետո մահանում էր կամ առհասարակ ավյալ ծնողների երեխաները եթե չէին ապրում, վերջին ծնվածի համար չարքերին խաբելու նպատակով ընտրում էին քրիստոնյայի անուն, օրինակ՝ Կարո, Խաչիկ, Իվան, Սերգել, Սարգիս, Շուշան և այլն, քանի որ, ըստ նրանց, խաչապաշտները չարի մարմնացում են, իսկ չարը չարին չի կրպչի, չի վնասի և երեխան կապրի:

Քառասունքից հետո ծննդկանի տունն էր մտնում «փիրև բուկեն», երեխայի մայրից մի փունջ կտրում, դնում տան պատի անցքերից մեկի մեջ և ծնողների համաձայնությամբ անվանակոչում երեխային:

Բոլոր քրդերը թլպատում էին իրենց տղաներին: Թլպատումը կոչվում է «սուննաթկերն»: Այս հեթանոսական սովորությունը տարածված է եղել աշխարհի բազմաթիվ ժողովուրդների մեջ (Աֆրիկայում, Ավստրալիայում, Մալայան արշիպելագում, Հնդկաստանում, Արաբիայում, Պակիստանում, Թուրքիայում, Իրանում, հրեաների մեջ և այլն):

Սկզբնական շրջանում թլպատումն ունեցել է առողջապահական նշանակություն, իսկ հետագայում սրբագործվել է մահմեդական կրոնի կողմից: Սեռական հարաբերության հետևանքով վարակումից առաջացող հիվանդությունները կանխելու նպատակով էր

[1] Ասաց Թալինի շրջանի Գյալթո գյուղի բնակիչ Այիրը, գրի է առել հեղինակը 1946 թ.:

կատարվում թլպատումը, կարծելով, թե վարակումը մաշկի մեջ եղած-ինչ-որ գերբնական չար ուժից է առաջանում:

Աղջիկների թլպատումը XVIII դարում անդրկովկասյան քրդերի մեջ գոյություն չի ունեցել, ինչպես այդ եղել է Ամերիկայում և հին Արարիայում:

Սկզբնական շրջանում թլպատումը կատարում էին հատուկ հեքիմները, որոնց մեծ մասը քուրմեր և առհասարակ հոգևորականներ էին լինում, իսկ հետագայում այդ ֆունկցիան անցնում է բժիշկներին:

Անդրկովկասյան քրդերի մեջ թլպատումը կատարվում էր հեքիմների միջոցով: Թլպատման ժամանակ չամիչ և նոխուդ էին գնում տղայի բերանը: Թլպատող վարպետը վերցնում էր մի փոքրիկ դանակ և ասում.

Ով ստեղծած, օգնող ես,
Ով ստեղծու առաքյալ Մահմեդ,
Այս տղային առողջ պահի՛ր,
Նրան սերունդով պահի՛ր:

Այդ ասելով, նա անմիջապես կտրում էր տղայի առնանդամի առաջին մասի մաշկը, կտրած տեղը դեղ քսում և երեխային պառկեցնում անկողնում: Թլպատման մոմենտին տան տերը կատարում էր զոհաբերություն[1]:

Թլպատման ժամանակ, բացի զոհաբերությունից, կատարում էին նաև կրոնական այլ արարողություններ, որոնք առնչվում էին ֆալուսի և կտեիսի պաշտամունքի հետ: Եթե ընտանիքի արու անդամներից մեկն ու մեկը թլպատված չէր լինում, նրան համարում էին «հարամ», մինչև անգամ չէին ուզում նրա հետ սեղան նստել: Չթլպատված քուրդը իրավունք չուներ զոհաբերվող կենդանուն մորթել:

Ընտանիքում ատելության առարկա էր հանդիսանում ամուլ կինը: Քրդական ընտանիքը պետք է շատ երեխա ունենար, դրա համար ամլությունը աստծու պատիժ էր համարվում: Ամուլ կինը չէր սիրվում ամուսնու կողմից, հատկապես սկեսրից: Երեխաներ ունենալու նպատակով, բազմակնության սովորության հիման վրա, ամուլ կնոջ ամուսինը մի «հեուի» կին էր բերում, որպեսզի նրանից երեխա ունենա:

Երեխաներ ունենալու համար ամուլ քրդուհին իր ամուսնու հետ դիմում էր մի շարք միջոցների: Դիմում էր «քոչակին», իսկ վերջինս նրա համար բրդե գուլնազուլն թելերից փոքրիկ կծիկ էր պատրաստում և տալիս կնոջը, որ սա կապի փորի վրա՝ իբրև համալիր: Ամուլ քրդուհին մատաղ անելուց հետո երկու օր քնում էր սրբավայրում, լեռների գագաթին, բաց դաշտում՝ սուրբ քարերի, աղբյուրների մոտ և աղոթում, որ աստված իրեն երեխա պարգևի: Քոչակի թքից մի կաթիլ քսում էր փորին: Ամուլ կինը ամուսնու հետ մոլլայի մոտ էր գնում, որ մոլլան նրանց համար «նըվշա» պատրաստեր, որպեսզի կանանց ու տղամարդկանց սեռական օրգաններին ՝ նաև ավող չար ոգիները հեռանային: Ամուլ կինը դիմում էր շեյխի, մոլլայի միջամտությանը, որպեսզի շեյխը կամ մոլլան սուրբ օջախում աղոթեր իր համար և այլն:

Վատ երևույթ էր համարվում կնոջ արհեստական վիժումը, որին դիմում էին ծայրահեղ դեպքերում՝ ընտանեկան վատթար պայմանների, ծանրաբեռնվածության և այլ դրդապատճառների հետևանքով: Արհեստական վիժումը հետևյալ կերպ էր կատարվում՝ հղի կնոջ փորի վրա ծանր քար էին դնում, հղի կինը բարձր պատից ներքև էր թռչում, պիրեն տրորում էր հղի կնոջ փորը, դառնահամ բույսերի արմատները եփում, դրա ջրից հղի կնոջը երկու բաժակ խմեցնում էին:

Արհեստական ձևով վիժող կինը ընտանիքում պատիվ ու հարգանք չուներ: Ամենալավ կինը նա էր համարվում, որը շատ երեխա էր ունենում, խնամում ու մեծացնում նրանց: Նորածին երեխային բարուրում էին մի քանի կտոր շորերի մեջ, կապում հատ թելերով և դնում ճոճի մեջ: Քրդուհին երեխային գիշերը սովորաբար կերակրում էր իր ծոցում, անկողնում, ուստի և քնած ժամանակ, անզգուշության հետևանքով, երբեմն ընկնելով երեխայի վրա, խեղդամահ էր անում նրան: Երեխան մինչև երկու տարեկան հասակը սնվում էր մոր կաթով: Մոր կաթը կարվելու դեպքում, կովի կաթի հետ խառնում էին եփած ջուր և տալիս նորածին երեխային կամ նրան հանձնում էին շատ կաթ ունեցող որևէ կնոջ կերակրելու համար: Երեխային այլազգի կնոջ մոտ կերակրելը արգելվում էր: Ոտքի ելնող երեխայի համար պատրաստում էին քայլելը դյուրացնող պարագաներ, որոնց մեջ աչքի էր ընկնում

[1] Անդրկովկասի քրդերը թլպատման օրը սովորաբար ոչխար էին զոհաբերում, աղքատ ընտանիքները, ոչխար չունենալու պատճառով, հավ կամ աքլոր էին մորթում և միսը բաժանում հարևաններին:

«քանելը»։ Երեխան քանելի վրա վարժվում էր այնքան ժամանակ, մինչև նա կարողանում էր ինքնուրույն կերպով քայլել։

Երեխայի առաջները երևալու ժամանակ նրա մայրը «դանում» էր պատրաստում և այլ մթերքների ու մրգերի հետ բաժանում հարևաններին։ Կաթնատամն ընկնելու հետ կապված գոյություն ուներ հետևյալ սովորությունը՝ պառավը ընկած առամը դցում էր ծալքի հետևը և ասում.

Պառավ, ահա քեզ փայտե առաջներ,
Տուր իմ մանկանը ոսկե առաջներ,
Թող ասված մեզ հետ լավ լինի[1]։

Թոթովելիս երեխայի առաջին բառերն էին՝ «դայի», «բալո», «ննան», «պիրե», «կակա» և այլն։

Քրդական հարուստ բանահյուսության մեջ գտնում ենք բազմաթիվ մանկական սրտառուչ երգեր, որոնց մեծ մասը հյուսվել են մոր կողմից. սրանց մեջ ցայտուն կերպով արտահայտված են մոր զգացմունքները, նրա գգվանքը հարազատ զավակների նկատմամբ։ Ահա այդ երգերից մի երկուսը, որոնց մեջ մայրը դիմելով որդուն, ասում է՝

Ես լավ տղա ունեմ,
Նա վերցրեց պարսատիկը,
Աղավնու աչքերը հանեց,
Եվ դրանով մեծ անուն վաստակեց[2]։

«Սինդե զար» (դեղին կուրծք) մանկական երգի մեջ մայրը փաղաքշական բառերով դիմում է իր աղջկան.

Դեղին կուրծք, դեղին կրծքի վրա,
Փայլում են կապույտ ուլունքներ,
Տեսնելիս տղաների սիրտն է այրվում։

Նրա մազերը գանգուր են,
Ֆեսը գլխին՝ սազում է նրան,
Տղան եկավ մոտովն անցավ,
Ֆեսը տեսավ զմայլեցավ[3]։

---

[1] Ասաց Արթիկի շրջանի Քարվանսարա գյուղի բնակչուհի Քաուեն։

[2] Ասաց նույն գյուղի բնակչուհի Նազոյա Նազրը, 70 տարեկան, անգրագետ, գրի է առել հեղինակը 1948 թ.։

[3] Ասաց նույն մարդը, գրի է առնվել նույն թվականին։

Սովորաբար 2—3 ամիս շարունակ, ամեն օր լողացնում են նորածին երեխային, ապա տակի շորերը փոխում, բարուրում։

Չարից փրկելու համար դիմում էին հետևյալ միջոցներին, որոնք անմիջապես բխում են քրդերի անիմիստական հայացքներից։ Երկաթե իրեր էին դնում երեխայի օրորոցի մեջ, որպեսզի երեխան դիվահար չլինի, օրորոցի մոտ նստած մայրը հաճախ մրմնջում էր «Խաթունա ֆարխանի» անունը, որպեսզի նա երեխային պահպանի չարքերի գիտավորություններից, կապույտ ուլունք էին կապում երեխայի աչքի վրա, որպեսզի երեխան գլուխը շարժելիս ուլունքը ճոճվեր և չարքերը փախչեին նրանից, չարքերին վանելու և գեղեցկության համար երեխայի գլխարկից կարում էին արծաթե զարդեր, հմայող կանանց մոտ հանդուցավոր թելեր էին բերում և կապում երեխայի մեջքին։

Զորսից—վեց տարեկան հասակից հետզհետե լայնանում էին երեխայի դաստիարակության շրջանակները։ Ընտանիքում երեխաներին դաստիարակում էին մալխոն, պապն ու տատը և ծնողները՝ ընտանիքի մյուս անդամների հետ միասին։ Երեխաները դաստիարակվում էին նաև իրենց շրջապատում, հատկապես օգաներում, որտեղ երեկոները ժամանցի նպատակով հավաքվում էին հարևանները, արենակից պամամները և ուրիշները։ Ինչպես մալխոնի, այնպես էլ հոր հեղինակությունը ատն երեխաների աչքում շատ բարձր էր։ Պրոֆ. Եղիազարյանը միանգամայն ճիշտ կերպով է բնորոշել քուրդ մալխոնի, հոր և երեխաների փոխհարաբերությունները. «Հոր կամքը,— ասում է նա,— զավակների համար սուրբ է»[1]։

Ընտանիքում այն զավակները, որոնք չէին ենթարկվում մալխոնին, հորը, հորեղբորը կամ քեռուն, հասարակության մեջ նախատինքի էին արժանանում։ Նրանք «բե օջախ» էին համարվում։ Ամենից առաջ ընտանիքի մալխոնի իշխանությունը զավակի վրա արտահայտվում էր նրանով, որ նա, սովորութիական իրավունքով, իրավասու էր կարգադրություններ անելու իր որդիներին, թոռներին և ծոռներին։ Եթե ընտանիքը աղքատ էր, մալխոնն զավակներին, փոքրահասակներին, որոնք քիչ թե շատ ընդունակ էին աշխատանքի, տալիս էր հարուստների մոտ ծառայության։ Փոքր հասակից խոնարհ, լսող և աշխատասեր երեխաների մասին ասում

---

[1] Записки кавказского отдела импер. русского геогр. общ-ва, 1891, вып. XIII, էջ 52։

են՝ «բարև չէ, ժը բարքոդև չեյա» (խելոք դառը դեռևս դառնանոցից է հալանի լինում)։

Նախասովետական շրջանում քրդական գյուղում դպրոցներ չկային։ Այնպես որ անդրիովկասյան քրդական գյուղը խարխափում էր տգիտության ու խավարի մեջ։ Միայն հատ ու կենտ հարուստ քրդեր կամ աղաների և բեկերի որդիներ սովորում էին այլազգիների դպրոցներում։ Հատկապես քուրդ եզդիների մեջ ուսումը մեղք էր համարվում, իսկ աղջիկներին խիստ արգելված էր սովորել։ Այսպիսով, քուրդ երեխաները մնում էին անգրագետ։ Քրդական գյուղում դպրոցին և կուլտուրական մյուս օջախներին փոխարինում էին թոնրատունն ու օդան։ Թոնրատանը, թոնրի շուրջը հավաքված, տատը, մայրը, իսկ օդալում, զրուցասացները պատմում էին իրենց նախնիների, պապերի, ժողովրդական հերոսների քաջագործությունների, նրանց թուլ կողմերի, կնոջ առանձնման, վրեժխնդրության, հաճախ տեղի ունեցող ցեղամիջյան և ներցեղային կռիվների, գաղտագողի պայքարի և բազմաթիվ այլ երևույթների մասին։ Երգիչները երգում էին գյուղատնտեսական, աշխատանքի, սիրո, ժողովրդական հերոսների մասին հորինված սրատաուշ երգեր։ Երեխաները զմայլված լսում էին պատմողներին և տարվում նրանց երգերով ու պատմություններով, լսում նրանց խրատները և դաստիարակվում իրենց նախնիների, պապերի ու պատմիչների ոգով։

Քրդական ժողովրդական ստեղծագործություններ՝ «Մամե և Զինեի», «Զամբիլֆրոշի», «Կատ ու Բուլուկե Սլեմանե Սլիվիի», «Ճըբլիի», «Միաբանդո Ֆշեզարեի» և մյուսների դրական հերոսների լավագույն հատկանիշներից մեկն էլ խոհեմությունն ու մեծերին հնազանդվելն է և չարիքի դեմ պայքարելը։

Պետք է լսել մալխոեին, հորը։ Մալխոեի ասածը իր ընտանիքի անդամների, ամենից առաջ երեխաների համար սուրբ է և վերջնական, հոր ասածը չկատարողը «բեդուե», կրկնում էին երգիչներն ու պատմողները։ Նույն ոգով երեխաներին խրատում էր նրանց մայրը։

Քուրդ տղամարդը իրեն համարում էր կնոջ ու երեխաների սեփականատեր, իսկ տան մալխոեն ընտանիքի բոլոր երեխաներին համարում էր իր զավակները՝ մի նախահորից սերված ուստեր ու դուստրեր։ Երեխաներին ներկայումս էլ անվանում են «կուռե մալե» (տան տղա), «զիզա մալե» (տան աղջիկ), այսինքն՝ նրանք պատկանում

են տվյալ տոհմին, ընտանիքին, որի պատիվը բարձր պետք է պահեն։

Քրդուհին թեպետ ընտանեկան պայմաններում ավելի քիչ իրավունքներ ուներ, բայց իր երեխաներին դաստիարակելու գործում լիիրավ էր։ Ընտանիքում նրանք դաստիարակության մի ինքնատիպ միջոցի էին դիմում՝ որոշ մայրեր իրենց երեխաներին դաստիարակելու համար վախեցնում էին գերբնական ուժերով, տալով չար ոգիների անունները, այսպիսով դեռ փոքր հասակից երեխաներին ահ ու սարսափի էին ենթարկում։

Երեխաները պարտավոր էին մալխոեից, հորից ավելի շատ ենթարկվել քեռիների կամքին, հարգել և սիրել նրանց. «Մալ ժը բավե զեդալա» (քեռին հորից ավելի է), հաճախ կրկնում են քրդերը։

Անդրիովկասյան քրդերի մեջ երեխաների դաստիարակման առնչությամբ կար հետևյալ սովորությունը՝ երեխան 6—7 տարեկան դառնալուց հետո անպայման պետք էր «վագառանդն» (վերադարձ) կատարեր քեռու տուն մոր հետ միասին (երբեմն առանց մոր) և մի քանի ամիս մնար այնտեղ։

«Վագառանդնը» մայրիշխանությունից հայրիշխանության անցնելու շրջանի մնացուկային երևույթ է և խիստ կարևոր՝ տոհմային կարգերի ուսումնասիրման տեսակետից։ Սա ցույց է տալիս երեխայի անցումը մայրական տոհմից հայրականին։ Այս երևույթը (ավունկուլատ) գոյություն է ունեցել Աֆրիկայում, Եվրոպայի, Ասիայի մի շարք ժողովուրդների մեջ։ Ահա թե ինչ է գրում Մելանեզիայում այդ երևույթի ակայության մասին Մ. Օ. Կոսվենը.

«Երեխաների դարձը,— ասում է նա,— ինչպես երևում է, բավականաչափ լայն տարածում է գտել Մելանեզիայում։ Տրոբիանդյան կղզիներում երեխան արդեն փոքր հասակից գիտե, որ այն գյուղը, որտեղ ապրում է նրա մորեղբայրը, նրա կադա— իր գյուղն է, որ այնտեղ գտնվում է նրա ունեցվածքը, այդ գյուղի հետ կապված են նրա հասարակական իրավունքները, նրա լոկալ հայրենասիրությունը, նրա ամբողջ ապագան։ Հակառակ դրան, նա իր հորանց գյուղում համարվում է օտար և զրկված որևէ իրավունքից։ Եվ երեխաները մնում են ծնողների մոտ մինչև արբունքի հասնելը, որից հետո պարտադիր կերպով անցնում են մոր տոհմի մեջ, սովորաբար իրենց քեռու մոտ»[1]։

[1] *М. О. Косвен*, „Советская этнография", 1948, № 1, էջ 13։

«Մալխոեի» վերաբերմունքը դեպի երեխաները ավելի խիստ էր, քան քեռիներինը: Քեռիները ավելի փաղաքշող էին, իսկ մալխոեն և հայրը՝ կարգադրող, հրամայող: Վերջիններս երեխաների բախտի լիիրավ վճռողներն էին:

Աղջիկներին դաստիարակելու գործը հիմնականում գտնվում էր պիրեի, կավանու և մոր ձեռքում: Ինչպես մալխոեն կամ հայրը տղաների, այնպես էլ կավանին կամ մայրը աղջիկների մեջ աշխատաքի բաժանում էին կատարում, կարգադրություն անում տան առօրյա գործերը կատարելու մասին և այլն:

Երեխաները համարյա 7—9 տարեկան հասակում սկսում էին տանը և դրսում թեթև աշխատանքներ կատարել՝ դառներ արածեցնել, տուն ավելել, գութանի հորիք քշել, ջուր տանել դաշտում աշխատողների համար և այլն: Պիրեներն ու մայրերը աղջիկներին դաստիարակում էին այնպես, որ նրանք լինեն խոնարհ, խելոք: Բայց դա դեռ բավական չէր: Մինչև ամուսնությունը աղջիկը պետք է հոր տանը մի բան սովորեր՝ որպեսզի հարս դարձած ժամանակ սկեսրոջ կողմից արհամարհանքի չարժանանար, չստանար «բեմարիֆաթ» որակումը: Այդ նպատակով տան պիրեն, կավանին կամ անմիջական մայրը իրենց պարտքն էին համարում աղջկանը սովորեցնելու՝ ավելել, բուրդ գզել, թել մանել, դուլպա, գորգ գործել, շոր կարել, կարկատել և այլն:

Ամենահարգի արհեստը քրդուհու համար գորգագործությունն էր համարվում: Անդրկովկասի համարյա բոլոր քրդերը զբաղվում էին գորգագործությամբ: Քրդերի մեջ գորգագործությամբ զբաղվում էին միմիայն կանայք: Բացի գորգագործությունից, քրդուհիներն իրենց աղջիկներին սովորեցնում են նաև հյուսել, մանել, ասեղնագործություն: Այդպիսի գործերով զբաղվելը տղամարդկանց համար ամոթ էր համարվում:

Հայտնի են քուրդ աղջիկների ձեռքով գործված քրդական ցեղերի անուններ կրող «զիլլի», «մլլի», «խանքեֆի», «սիպկանի» գորգերը:

Քրդական ֆոլկլորում ցայտուն կերպով արտահայտված են գորգագործ աղջկա մոր զգացմունքները: «Զինե» ստեղծագործության մեջ մայրը շատ ուրախ է, երբ տեսնում է, որ իր աղջիկը լավ գորգեր է գործում.

Իմ աղջիկը գորգագործ է,
Գորգ է գործում ամեն օր.

Իմ աղջիկը շնորհքով է,
Գորգ է գործում օր բոլոր:

Սև ու կարմիր թելեր ձեռքին,
Գորգեր է միշտ նա գործում,
Անուշ ծիծաղն է միշտ դեմքին,
Տունն է լցնում գորգերով:

Իմ աղջկան ով աչքով տա,
Ջուխտ աչքերով կուրանա,
Իմ աղջիկը գորգագործ է, ահա,
Նախշեր է անում գորգի վրա[1]:

Երեխաները, հատկապես աղջիկները դաստիարակվում էին հյուրին արժանավայել ընդունելու ոգով: Քրդերի տանը հյուր իջևանելիս, ըստ սովորության, 8—14 տարեկան աղջիկը նրան մատուցում էր ջուր, կերակուր, լվանում էր նրա ոտքերը, պատրաստում անկողինը և այլն, բայց այդ բոլորը կատարելիս նա ազատ կերպով խոսում էր հյուրի հետ, միայն խիստ համեստ ու խոնարհ էր պահում իրեն, հյուրի մեջ տեսնելով խորհրդավոր, վերուստ առաքված անձնավորություն:

Քրդական հետամնաց կյանքը երեխաների մեջ դաստիարակում էր բնության ուժերի պաշտամունք: Նրանք խորապես հավատում էին, որ կան գերբնական ուժեր, որոնք երկու կարգի են բաժանվում՝ բարի ու չար, որ իրենց կյանքն ու ճակատագիրը ամբողջովին գտնվում են այդ ուժերի անօրինության տակ, ուստի իրենք ամեն կերպ պետք է սիրաշահեին թե՛ մեկին և թե՛ մյուսին, որպեսզի առաջինը չինայեր իր բարիքները, իսկ երկրորդը մեղմանար և քիչ չարիք գործեր:

Եթե աշխատավորական ընտանիքի մալխոեն, պիրեն և մայրը երեխաներին դաստիարակում էին աշխատասիրության ոգով, ապա աղալական, բեկական ընտանիքում աշխատանքը «փնշե քյարա» (իշու գործ) էր համարվում: Աղաների, բեկերի և առհասարակ հարուստների որդիները, փոքր հասակից դաստիարակվելով աշխատանքն արհամարհելու ոգով, ապրում էին իրենց «խուլամների» աշխատանքով և շռայլ կյանք էին վարում:

Կան բազմաթիվ աշխատանքային երգեր, ուր զուգերգվում է

[1] Ասաց Արտաշատի շրջանի Ներքին Նեջելու գյուղի բնակչուհի Զայթունը, 65 տարեկան, անգրագետ: Գրի է առել հեղինակը 1953 թ.:

ազնիվ վաստակը։ «Միրոն» երգի մեջ մայրը գրվատում է իր որդի Միրոյի ջանասիրությունը։

Իմ Միրոն գառնարած է,
Ընտանիքում սիրված է.
Նա գառները լավ է պահում՝
Մեր դաշտերում արածեցնում,
Իր գառներին միշտ փայփայում[1]։

«Ղիզա մըն» (իմ աղջիկ) երգում մայրը նույնպես գովերգում է գուլպա գործող իր աղջկան.

Գուլպա է գործում իմ աղջիկը,
Ջանասեր է, ժիր և աշխույժ.
Նա գուլպա է սիրուն գործում,
Վրան կարմիր նախշեր անում[2]։

Սակայն քրդերի կենցաղում գոյություն ունեցող մի շարք երևույթներ խիստ բացասաբար էին անդրադառնում երեխաների դաստիարակության վրա։ Այդպիսի երևույթներից էին հատկապես հեուիությունը, արյան վրիժառությունը։ Այսպես, եթե հեուիներից մեկը շատ ագա էր բերում, իսկ մյուսը կամ բոլորովին երեխա չէր ունենում, կամ էլ միայն աղջիկ էր ունենում, առաջինը ամուսնու և ընտանիքի մյուս անդամների կողմից առանձին հարգանքի էր արժանանում, իսկ վերջինը՝ արհամարհանքի։ Զբեր կանայք նախանձում էին երեխա բերող կնոջը և ամենաչնչին բանի համար ընդհարվում նրա հետ։ Պատահում էին դեպքեր, երբ նախանձից դրդված, հեուիներից մեկը կամ երկուսը խեղդամահ էին անում ագա բերող մյուս հեուի կնոջը։ Աղջիկ բերող հեուիները նույնպես նախանձում էին ագա բերող կնոջը և թշնամանում նրա հետ։

Զանազան պատճառներով խեղդամահ արված կնոջ որդիները երբեք չէին հանդուրժում իրենց մոր ողբերգական մահը և հասունանալուց հետո աշխատում էին լուծել մոր արյան վրեժը։ Նրանք մինչև անգամ թշնամական դիրք էին բռնում խորթ մորից սերված եղբայրների և քույրերի նկատմամբ, հաճախ սպա-

[1] Ասաց Արտաշատի շրջանի Նեջրլու գյուղի բնակիչ Բագրե Ղազրը 1953 թ.։

[2] Ասաց նույնը, գրի է առնվել նույն թվականին։

նում կամ խեղդամահ էին անում իրենց հանցագործ խորթ մորը կամ մայրերին և դրանով լուծած համարում իրենց հարազատ մոր արյան վրեժը։

«Ղարսի մարզի Տեկորի շրջանի Բազարջուղ գյուղի բնակիչ Բարոն Հասոն,— ասում է Ապարանի շրջանի Ալագլազ գյուղի բնակիչ Աթամե Սլթոն,— ուներ երեք կին, որից մեկը՝ Գյուլիզարը, միշտ ագա էր ծնում. նա արդեն ուներ երեք ագա։ Հեուիներից մեկը՝ Բադիլը միշտ աղջիկ էր ծնում, իսկ Այշանը բոլորովին երեխա չէր ունենում։ Բադիլն ու Այշանը նախանձի հողի վրա, օրը ցերեկով, իրենց գոմում խեղճ Գյուլիզարին խեղդամահ արին։ Սրա ագանները այդ ժամանակ դեռ փոքր էին։ Տասներկու տարուց հետո նրանք արդեն մեծացել էին և դարձել մեծ ագաներ։ Նրանք նույն գոմի մեջ, եթե չեմ սխալվում 1914 թ., նույնպես խեղդեցին իրենց մորը սպանող երկու խորթ մայրերին՝ Բադիլին և Այշանին։ Այնպես որ՝ «հալֆ պեշ հալֆեա» (վրեժի դիմաց վրեժ)։

Այս երևույթը ավերածություն էր բերում ժողովրդին, որովհետև «քրդերի մեջ ևս ցեղի անդամն իր ցեղակիցների հետ կամ ինքն անձամբ, պարտավոր էր իր տուժած ցեղակցի վրեժը լուծել՝ դա համարվում էր նրա սրբազան պարտականությունը»[1]։

Այս սկզբունքից ելնելով, քուրդ երեխան դեռ մանկական հասակից համոզվում էր, որ ինքն անձամբ պարտավոր է իր տուժած արենակցի արյան վրեժը լուծել։ Եվ իսկապես, ցեղամիջյան և ներցեղային կռիվների ժամանակ 13—15 տարեկան տղաները տղամարդկանց և կանանց հետ համահավասար ռազմի դաշտում կռվում էին թշնամու դեմ։

Վրիժառության գաղափարը ցայտուն կերպով արտահայտված է տղաներին վերաբերող քրդական խորիմաստ հետևյալ առածի մեջ՝ «բարխներ բոնա քերեյա» (արու գառը դանակի համար է)։

Վրեժ լուծելու նպատակով երեխաները հաճախ, մեծերի դրդմամբ, ալրում էին թշնամու խոտի, հացահատիկի դեզերը, թունավորում նրանց անասուններին և այլն։ Ախոյանը երբեմն հանցագործության տեղը բռնվող երեխային խեղդամահ էր անում, այստեղից էլ առաջ էր գալիս երկարատև «բասկությունը», որի հետևանքով տեղի էին ունենում ցեղամիջյան կատաղի կռիվներ։

[1] Տե՛ս մեր աշխատությունը՝ Արյան վրիժառությունը քրդերի մեջ և նրա վերապրուկների վերացումը սովետական պայմաններում, «Աշխատություններ Հայաստանի Պետ. Պատմական թանգարանի», Երևան, 1952, հ. 4, էջ 225։

Այսպիսով, ցեղերի, բարերի և ընտանիքների միջև նախասովետական շրջանում ուժեղ կերպով պահպանվում էր արյան վրիժառության սովորությունը, որը նույնպես բացասաբար էր անդրադառնում երեխաների դաստիարակության վրա։

Ե. ԶԳԵՍՏՆԵՐ ՈՒ ԶԱՐԴԵՐ

Այստեղ մեր նպատակը չէ զբաղվել քրդերի զգեստների, զարդերի ծագման և փոփոխման հարցերով, դա առանձին թեմա է, որով հետագայում պետք է զբաղվել, այլ կանգ ենք առնելու նրանց տեսակների, կենցաղում գործածելու յուրահատուկ կողմերի և կրած ազդեցությունների վրա։

Աղջիկները հագնում էին թեթև զգեստներ՝ մեկից—երկու դեյրա, իսկ կանայք, այդ թվում նորահարսը՝ 4—5 դեյրա։ Փոքր աղջիկա դեյրայի համար գործ էին ածում 3—4, իսկ կանանց համար՝ 6—7 մետր կտոր։ Կտորը շատ էր գնում նրա համար, որովհետև քրդուհիների դեյրանները դուսուց ներքև բազմածալ էին լինում։ Դեյրան կրծքից է բացվում, թևերը երկար են, կարճ թևերով դեյրա հագնելը ամոթ էր համարվում։ Մահմեդական և եզդի քրդուհիների դեյրանները նման են իրար, միայն այն տարբերությամբ, որ աղբրեջանցի կնոջ զգեստների ազդեցությամբ, մահմեդական քրդուհու դեյրայի փեշից մինչև վերև կարում են ժապավենաձև լայն կտոր։ Եզդուհին դեյրայի ներքին մասից՝ եզրին կից, կարում է եռանկյունի զարդանախշված ժապավեններ։ Այդ ժապավենների եռանկյունի լինելը ուներ պաշտամունքային նշանակություն, որի մասին կխոսենք ստորև։

Այժմ էլ աղջիկների մեծ մասը հագնում են երկար շապիկ և վարտիկ։ Եզդուհիները վարտիկը կարում էին սպիտակ, իսկ մահմեդականները՝ կապույտ կամ կարմիր կտորից։ Եզդուհիները մեղք էին համարում կապույտ կտորից փոխնորդ հագնել։ Կանանց շապկի համար վերցնում էին 5—6 մ, իսկ տղամարդկանց՝ 3 մետր կտոր։ Կանանց մոտ շապիկը հասնում էր ծնկներին, երբեմն ավելի ցած, բայց այնպես, որ դեյրաների տակից չերևար։ Շապկի թևերը երկար էին, կուրծքը մեջտեղից բացվում էր մինչև գոտկատեղը և կոճկվում մի կոճակով։ Շապկի քղանցքների շուրջը դույնդույն բանվածքներ էին անում։ Քրդուհիներն ունեին նաև առանձին տոնական զգեստներ, որոնք կարում էին թանկագին նուրբ կտորներից՝ կանաչուղից և առհասարակ մետաքսից։ Քանի որ քրդուհիները հարսանյաց հանդեսներին դոդոցներ քիչ էին կապում, ուստի նրանց տոնական զգեստների ներքևից երևում էր դայթանով գործված, ծալքավոր խշխշան զանազան շապիկը։

«Զավունը» կամ «անթարին» հարսանեկան ամենագործածական հագուստն էր։ Քրդական «Միկա» ցեղի անդամները այն կոչում են «զավուն», իսկ «Հասանա», «Բայանդուրա», «Ռաչավա», «Պիվազա» ցեղերը՝ «անթարի»։ Անթարին գոյություն ուներ նաև հայերի մոտ, բայց հայկական և քրդական անթարիները տարբերվում էին միմյանցից իրենց զարդանախշերով, կարելու ձևով և կտորի որակով։ «Անթարի կարում են անթիկոռուց, սավալիրից, ատլասից և այլն,— ասում է Զավախքի հայերի մասին Ե. Լալայանը,—այն հասնում է մինչև ոտքերը, թևերը շատ երկար չեն անում, այլ հասնում է մինչև դաստակը»[1]։

Քրդուհու անթարին կարում էին միայն ատլասից, հայկական ֆարաջայի ձևով, աջ ու ձախ կողմերից քղանցքները մինչև գոտին ճեղքված և եզրափակված կարմիր դայթանով։

Հակառակ հայկական անթարուն, քրդականի թևերը երկար են, անցնում են դաստակից։ Թևերի վրա, դաստակի մոտ կան «տիշրկներ», որոնք նույնպես ժապավենաձև դայթանով եզրափակված են, սրա կուրծքը չի կոճկվում, այլ լայն բաց է մնում։

Քրդուհու անթարին հայուհու անթարու նման գրպաններ չունի։

«Թաթարին» նույնպես հարսանեկան հագուստներից է։ Անդրկովկասյան մյուս ժողովուրդները թաթարի չունեն։ Այն կարում էին կարմիր կամ կապույտ մահուդից, հասնում է մինչև կնոջ ոտքերը, դեյրայի նման ետևից ունի լայն ծալքեր, կուրծքը կիսով չափ փակ է լինում, ունի երկար թևեր, զավունի նման տիշրկներ չունի։ Սրա թևերը եզրափակված են լինում սև կամ կարմիր դայթանով։ Այս հագուստը հագնում էին նաև ոչ տոնական օրերին, բայց համարվում էր հարսանեկան զգեստ։ Զքսվոր կանայք, որոնք մի կերպ ձեռք էին բերում այս հագուստը, հագնում էին տոն կամ հարսանյաց ուրախության օրերին։

Բոլոր քրդուհիները՝ մեծից սկսած մինչ փոքրը, «շալրկ» էին գործածում։ Շալրկը կարում էին կարմիր և կապույտ կտորից (1—1½ մետր) և «բաններով» կապում առջևից։ Քրդուհիներն ունեին և այժմ էլ ունեն նաև թանկագին կտորներից կարած գոգնոց-

[1] Եր. Լալայան, Զավախք, Թիֆլիս, 1897, Ա. հատոր, էջ 115։

ներ, որոնք պահում էին փակ արկղներում և կապում միայն տոն օրերին: Աշխատանքի ժամանակ հագնում էին հասարակ գոգնոցներ: Տոնական «շալակները» եզրափակված էին լինում կլապիտոնով:

«Խրխան».— Սա նման է հայկական խրխային: Կարճ է, կրում էին թավիշից և հասնում էր մինչև գոտկատեղին: Թևերը երկար են, կրծքի վրա ունի լայն բացվածք: Խրխան առջևից և ներքևից եզրափակված է լինում կլապիտոնով: Նույն ձևով եզրափակում էին նաև թևերը՝ եռանկյունի զարդանախշերով: Խրխան հագնում էին զավուններին կամ թաթարիների վրայից միայն պճնվելու համար:

Քրդուհիները ոտնամաններից հագնում էին սև գույնի «կոնդրաներ» և ձեռքով գործված նախշուն գուլպաներ: «Կոնդրաները նման են «բոսոնոշկա» կոչված կանանցի կոշիկներին թե՛ իրենց բարձրությամբ և թե՛ տեսքով, առաջին մասը չի բացվում: Կոնդրան ոտքերի սովորական չափից մի քիչ մեծ էր լինում, այնպես որ աղատ կերպով կարելի էր ոտքը դնել մեջը և հանել:

Կանանց գլխի հարդարանք և զարդեր.— Ամենից առաջ մազերը սանրում են, առջևի մազերը ճակատի և ականջների վրայից ետ են տանում և 10—12 ծամ հյուսում: Աղջիկներն իրենց ծամերի ծայրերին գույնզգույն ուլունքներ էին անցկացնում: Այդ ուլունքների մեջ տեղադրում «մորիա խաուն» (քնարեր ուլունք), «մորիա ճավա» (աչքի ուլունք) և պաշտամունքային նշանակություն ունեցող այլ ուլունքներ: Սրանք կեղտոտելը կամ վայր գցելը մեղք էր համարվում:

Աղջիկները ծածկում էին կարմիր ֆաս կամ ֆինո, մոտ 20 սմ երկարությամբ՝ փլուսկյուլով, որն իջնում էր թիկունքին: Փլուսկյուլի վերին մասի վրա կարում էին կլապիտոնի մի կտոր, իսկ ֆասի վերին մասը ծածկում էին արծաթե 20 կոպեկանոցներով: Ֆասի վերին մասում 20 կոպեկանոցների կողքին, շղթայաձև կարում էին նաև մարգարիտներ և ֆասը գլխին դնելուց հետո կապում փուշիներով:

Ամուսնացած կինը գլխին քոֆի էր դնում: Եռեից բարձր տեսք ունեցող քոֆին գլուխներին էին դնում նաև (այժմ էլ որոշ վայրերում դնում են) մահմեդական քրդուհիները, իսկ կլորները (մեծ մասամբ) եզդուհիները: Քոֆու վրա կարում են արծաթյա դրամներ, ֆասի կողքին՝ ճակատի վրա կախում ոսկյա շարան, որը կոչվում է «գոլե զեռա»:

Ձախ ականջի վրա քոֆուց կախում էին «գոտրկը» և դեմքին փայլ տալու համար կապում էին գույնզգույն փուշիներ, աչքերը ծարիրում. բացի «գարաֆիլից», որ քրդուհիները դնում էին քըթներին (որում նախօրոք անցք էր լինում բացված), գործածում էին նաև այլ զարդեր, ինչպես, օրինակ՝ «բարչանգ»: «Բարչանգը» արծաթե մի շղթա է, որից արծաթե թելիկներով կախված են փոքրիկ ձվաձև զարդեր: Այդ շղթայի ծայրին ամրացնում են արծաթե մի գնդասեղ, հագված քունքերին: Այսպիսով, բարչանգը ամրանում էր պարանոցին:

Քրդուհիները ամենից շատ գործ էին ածում գոհարներ, որոնք կախում էին ականջներից: Սրանք գրեթե չէին տարբերվում անդրկովկասյան մյուս ժողովուրդների կանանց ականջօղերից: Քրդուհին մեծ ուրախությամբ կկախեր պատահած գոհարը, միայն թե այն գեղեցիկ լիներ: Չէին առնում միայն ականջօղերը, որոնց վրա կար խաչ կամ խաչաձև զարդանկար: Խաչաձև գոհար կամ այլ զարդ մարմնից կախելը մահմեդական աշխարհում մինչև անգամ հանցանք էր համարվում:

«Բարչենիկ».— Կախում էին քունքերի վրա: Սա արծաթե, ոսկեջրած սրտիկների շարան է, որոնց կողքից կախված են լինում արծաթե փոքրիկ այլ գնդիկներ, մեջտեղում մի փոքրիկ ուլունք կամ թանկագին, բայց փոքրիկ քարեր նստեցրած: Բոլոր գնդիկները կախված են լինում արծաթե շղթաներից, որոնցից առաջինները երկար են, մյուսները կարճ:

Կանանց զարդերից հայտնի են նաև «ռախտերը»: Ռախտը բաղկացած է արծաթե դրամի 4—5 շղթայից, երբեմն շրջանիկներից մեկը ուլունքներով զարդարված փոքրիկ շղթա է լինում: Ամենավերջին շրջանիկից կախում են արծաթյա ռուբլիանոց, որը բոլոր շրջանիկների համար կենտրոն է դառնում: «Ռախտի» ծայրից կարում են կանթեր կամ փոքրիկ ճարմանդներ և ամրացնում ուսերին:

Ձեռքի դաստակի մոտ «բազն» էին անցկացնում՝ նախ իբրև չար ոգիներից պաշտպանվելու միջոց և իբրև զարդ: Նույն նպատակին էին ծառայում սև կամ կարմիր գույնի ուլունքների շղթաները, որոնք բազների փոխարեն փաթաթում էին դաստակի վրա՝ բավականաչափ լայն: Դրանց մեջ տեղավորված էին լինում հմայական նշանակություն ունեցող քարի մեծ ուլունքներ:

«Խրխալը» պողպատից պատրաստված ապարանջան է, որը նույնպես ծառայում էր իբրև չար ոգիներից պաշտպանվելու միջոց:

Տղամարդկանց զգեստներն ու զարդերը ավելի հասարակ էին, քան կանանցը: Տղամարդիկ հագնում էին՝

«Զուխա», որը կարում էին 4—5 մետր մահուդից, հագնում էին թե՛ տոն և թե՛ աշխատանքային օրերին: Ներքին մասը լայն է, որովհետև կարված է ծալքերով: Կրծքի աջ և ձախ կողմերի վրա կարված են լինում «ֆշալղներին» տեղեր: Զուխի կրծքի երկու կողմերը եզրափակված են կլապիտոնով:

«Բիշմերա կամ բիշմեթ».— Կարում են սև կամ կարմիր լաստիկից: Փեշերը լայն են, մեջքի կողմը ծալքերով, թևերը երկար են, կրծքից բացվում է: Կրծքի բացվածքի երկու կողմերին կարում էին ժապավենաձև կլապիտոն, որը, հագնելիս, չուխայի տակից փայլում է, բայց չուխայից մի քիչ կարճ են կարում, որպեսզի չերևա նրա տակից:

«Իշլերկ».— Հագնում են բլուզի կամ բիշմեթի վրա, կարում են գունդգունդ լաստիկից, իսկ առջևից՝ երկու կողմերը կարում են մահուդից, հասնում է մինչև մեջքը: Անթև է: Սրա երկու կողմերի վրա նախշեր են անում:

Քրդերը հայերի, վրացիների պես երկարաճիտ գուլպաներ չեն հագնում, սրանց գուլպաների ճաքերը կարճ են լինում, գործում են կանայք, գունդգունդ թելերից: Ինչպես կանայք, այնպես էլ տղամարդիկ սիրում էին հագնել զարդանախշ գուլպաներ: Այդ զարդանախշերը կորցրել են պաշտամունքային նշանակությունը: Տղամարդկանց շալվարը, շապիկն ու վարտիկը լայն էին կարում: Ոտնամաններից տղամարդիկ հագնում էին տրեխ, կոշիկ և սապոգ:

«Շալ» (շալվար): Շալը լայն էր լինում և հասնում մինչև ոտների թաթերը: Կարում էին բրդյա կտորից, կապույտ մահուդից, փայլփլուն լաստիկից. փեշերը լայն են (45—60 սմ), առջևից բացվածք չունի, երկու կողքերից ունի գրպաններ:

Տղամարդկանց գլխի հարդարանք և զարդեր: Փոքր տղաները սովորաբար գործ էին ածում «ֆաս» կամ «ֆինո», իսկ երիտասարդներն ու մեծահասակները գլխին դնում էին «քոլոզ»: Քոլոզները լինում էին երկու տեսակ՝ երկար քոլոզ, որը դնում էին «Զալալյա» և «Ձելոյա» ցեղերին պատկանող տղամարդիկ, և «դավաթուքի» կոչված քոլոզ, որը գործ էին ածում բոլոր մյուս քրդերը: Դավաթուքի քոլոզի բարձրությունը 10—12 սմ է: Քոլոզները պատրաստում էին ոչխարի, ուղտի բրդից և այծի դբֆթիկից:

Քոլոզների շուրջը փաթաթում էին ծոպավոր փուշիներ, այնպես որ քոլոզը կապելու ժամանակ այդ փուշիներից կամ «խաղմաներից» կախվող ծոպերը իջնում էին տղամարդկանց աչքերի և այտերի վրա և երբեմն էլ խանգարում նրանց տեսողությանը:

Ամենահարգինը քրդերի մեջ համարվում էր «դավաթուքի» կոչված քոլոզը: Որոշ քրդերի մեջ, ինչպես, օրինակ՝ «Զունկա» ցեղի, տղամարդկանցից շատերը առանց քոլոզ դնելու «խաղմա» էին փաթաթում գլխին, ճիշտ այնպես, ինչպես աջարացին գլխին փաթաթում է բաշլուղ:

Զարդերից տղամարդիկ գործ էին ածում չուխայի «ֆշալղ», արծաթե և ոսկե պատյաններ և կոթուններ ունեցող դաշույններ, կաշվե գոտիներ, որոնց երկու կողմերի վրա կախված են լինում արծաթե ոսկեջրած կախիկներ, սրանց մի մասը ուներ հմայական նշանակություն:

Հարսանիքի և առնակատարությունների ժամանակ անդրկովկասյան քրդերի մեջ տարածված էր «ռուդաղկրընն» (երես դաջել) սովորությունը: Միայն կանայք էին իրենց դեմքը դաջում կապույտ գույնով: Պատահում էին կանայք, որոնք հրաժարվում էին դեմքը դաջելուց, ոմանք էլ միայն ճակատն էին դաջում կամ էլ միայն այտերը: Դաջելուց հետո արդեն այտերի և ճակատի վրա մի մի փոքր կոճակի չափ կլոր սպիներ էին երևում: Բացի այդ, հարսանիքի օրերին մազեր սանրելը, ներկելը (հինայով), հյուսքեր կազմելը (կանանց մոտ), թարթիչներ ծարիրելը և «թունջրկ» թողնելը (տղամարդկանց մոտ) սովորական երևույթ էր:

Քուրդ հովվի հագուստներն ու զարդերը հիմնականում նույնն էին, ինչ որ մյուսներինը: Զմրսելու համար հովիվներն ունենում էին յափնջանման «կուլավներ», որոնց ձախ կողմի վրա դագանակը անցկացնելու համար բաց էին թողնում 2—3 սանտ: Կուլավը իջնում է ծնկերից մի քիչ ցած: Քուրդ հովվի, ընդհանրապես բոլոր քրդերի մոտ, պաշտպանության միջոցից բացի որպես ամենալավ զարդ համարվում էին հրացանը, դաշույնն ու սուրը:

«Քուրդն կսիրե սուրն ու հրացանը,— ասում է Շահբազյանը,— անոնք իրենց համար անհրաժեշտ ու անբաժանելի պիտույքներ են, որոնցով միայն կարող է քաջագործություններ ընել, վրեժ լուծել ու իր գոյությունը պահպանել. քուրդը չի կրնար և չուզեր մնալ առանց զենքի, ինչպես որևէ մարդ առանց աչքի[1]»:

[1] Հ. Շահբազյան, Քուրդս-հայ պատմություն, Կ. Պոլիս, 1911, էջ 112:

Զենքը բացի այդպիսին լինելուց, քրդի համար միևնույն ժամանակ ամենահարգի զարդ էր հանդիսանում: Իսկ երաժշտական ամենասիրելի գործիքը հանդիսանում էր բլուլը, քրդական արտասանությամբ «բլուրը»:

Քրդերն ընդհանրապես սրինգի սիրահար են, հովվի ամենամեծ բավականությունն այն էր, որ նա ծաղկազարդ լեռներում, վճիտ աղբյուրների մոտ նստում և նվագում էր «ներրիի» վերաբերյալ սրտառուչ մեղեդիներ: Այդ է պատճառը, որ քրդական ֆոլկլորում մեծ տեղ է տրվում բլուրին:

Ահա թե ինչպես է սիրահար աղջիկը գովերգում իր սիրած հովվին և նրա սրինգը՝

Իմ Ահմեն նվագում է,
Միշտ նվագում լեռան լանջին,
Բոյը բարձր է, աչքերը սիրուն,
Բլուրն է դրել շրթներին:

Նվագում է նա աղբյուրի կողքին,
Մատաղ լինեմ նրա շրթներին:
Ինձ է կանչում սրտանց նա,
Մատներն է շարժում արագ ահա:

Բլուրն է գեղեցիկ ընկուզի փայտից,
Անուշ ու մեղմիկ ձայն է հանում,
Երբ լսում եմ նրա ձայնը անուշ,
Փշաքաղվում է մարմինս տկար[1]:

Հագուստի կտորեղենը քրդերը չէին գործում, ինչպես վկայում են ազգագրական նյութերը, այլ ձեռք էին բերում գնելու միջոցով: Մինչև XIX դարի կեսերը դրանք տնայնագործական արտադրանք էին, իսկ XIX դարի կեսերից, կապիտալիզմի զարգացման հետևանքով, ռուսական չիթը ներս է մտնում նաև անդրկովկասյան քրդական կիսաքոչվորական գյուղը: Թե՛ քոչվոր, թե՛ կիսաքոչվոր և թե՛ նստակյաց կյանք վարող քրդերը մեծ քանակությամբ կաթնամթերքներ էին շուկա հանում, որպեսզի կարողանային ձեռք բերել չիթ և արդյունաբերական այլ ապրանքներ, որոնք համեմատաբար շատ թանկ էին: Բացի այդ, քրդերի շրջանում գործում էին նաև միջնորդ առևտրականները, որոնք էժան գներով կաթնամթերքներ, բուրդ, կաշի էին վերցնում, իսկ արդյունաբերական ապրանքները թանկ գներով վաճառում կիսաքոչվոր և քոչվոր քրդերին: Նրանք համակրանքով էին խոսում ռուսական չիթի մասին: Այդ ժամանակից սկսած չիթեղենը քրդերի մեջ հաշակավոր և պատվաբեր կտոր է համարվում, դրա համար էլ քրդական մի ասացվածքում գովերգվում է ռուսական չիթը.

«Քե ժընե խուակը չիթե ուրբս,
Առ հեժալա սիարբա հասպե արաբա»:
(Որ կինը որ հագնի ռուսական չիթը,
Նա արժանի է արաբական նժույգ նստելուն):

[1] Ասաց հանգուցյալ աշուղ Ահմե Զոլոն, Ապաբանի շրջանի Ալագյազ գյուղի բնակիչ: Գրի է առել հեղինակը 1940 թ. Ալագյազ գյուղում:

ԳԼՈՒԽ ԵՐՐՈՐԴ

ԸՆՏԱՆԵԿԱՆ ՊԱՇՏԱՄՈՒՆՔՆԵՐ

Քրդական նահապետական ընտանիքի կյանքում համառ պահպանողականությունն էին ցուցաբերում հնագույն սովորությունները, որոնք դրսևորվում էին ընտանիքի, բների և ամբողջ ցեղի անդամների փոխադարձ հարաբերություններում: Այդ սովորությունների մեջ անմիջականորեն դրսևորվում էին ժողովրդի անիմիստական հայացքները:

Ըստ քրդերի այդ հայացքների, չար և բարի ոգիները կարող են թափանցել ջրի, հողի, արևի, ժայռերի ճեղքերի, ծառերի, լեռների, ձորերի, գետերի, աղբյուրների, բույսերի, բնության այլ առարկաների և տան մեջ: Այդ չար և բարի ոգիները միշտ ընդհարման մեջ են: Այս դուալիզմը կազմում է նաև զրադաշտական կրոնի հիմնաքարը, մի կրոն, որը նախքան մահմեդականությունը, որոշ դեր է խաղացել քրդերի կյանքում ևս:

Քրդերի համար դրանք ատելածային խորհրդավոր ուժեր էին, որոնց սիրաշահելու համար նրանց պատվին պետք է կատարվեին զոհաբերություններ: Քրդերը գերբնական ուժերի միջամտության արդյունք էին համարում նաև քնի ու մահվան երևույթները, ըստ որում սրանք հոմանիշներ էին համարվում: Նույն կերպ էր բացատրվում երազը: Եթե մարդը երազում իրեն տեսնում էր քայլելիս, խոսելիս, ուրիշների հետ կռվելիս, սիրելիս, սիրվելիս և այլն, ապա նա ենթադրում էր, թե իր մեջ նստած է ինչ-որ գերբնական ուժ, ինչ-որ անտեսանելի բան կամ ոգի, որը նրան շարժման մեջ է դնում, իսկ նրա մարմինը հանդիսանում է այդ հոգու կայանը կամ բնակարանը:

Քրդերի պատկերացմամբ քունը մահից տարբերվում է նրանով, որ մարդու մահվան ժամանակ հոգին մարմնից հեռանում է ոչ թե ժամանակավորապես, ինչպես քնի մեջ, այլ հավիտյան, անվերադարձ, և դա կատարվում է հրեշտակ Ազրահիլի ձեռքով: Այդ պատճառով նրանց մտապատկերները կենտրոնանում էին գերբնական այդ ուժերի, այդ թվում հոգու գաղափարի շուրջը, անհայտ ուժերի մարդու վրա անեցած ներգործության հավատի վրա: Այնպես որ քրդերի մեջ շատ ուժեղ է այն հայացքը, թե մարդկային արարածը բաղկացած է նյութից և հոգուց, վերջինս կարող է մարդուն թողնել թե՛ ժամանակավորապես և թե՛ մշտապես: Հոգու և նրա կայան հանդիսացող մարմնի այս գաղափարը ցայտուն կերպով արտահայտված է քրդերի դիցաբանության մեջ:

Նախասովետական շրջանի քրդերի հասկացողությամբ, մարդը, ինչպես նաև մյուս բոլոր արարածները, երկորյակ են, բաղկացած են նախ նյութից և ապա հոգուց: Առանց հոգու մարմինը չի կարող շարժվել, գործողություններ կատարել: Միայն հոգին է, որ թելադրում է մարմնին մտածել և գործել:

Ա. ՆԱԽՆԻՆԵՐԻ ՊԱՇՏԱՄՈՒՆՔԸ

Անիմիստական մտահայեցողության հետ անմիջապես կապվում է նախնիների պաշտամունքը, որը գիտության մեջ կոչվում է մանիզմ:

Հավատալիքները տարածելով նախնադարյան տոհմային հասարակության մեջ, կատարելագործության են հասնում բարբարոսության ստորին աստիճանում: Այս շրջանի մարդը արդեն սկսում է մշակել բույսերը և ընտելացնել կենդանիներին:

«Բարբարոսության շրջանի բնորոշ գիծը,—ասում է Էնգելսը,—կենդանիների ընտելացումն ու բուծումն է և բույսերի մշակությունը»[1]:

Քանի որ նախնադարյան մարդու գոյությունը պայմանավորված էր կենդանիներից և բույսերից ստացված մթերքներով, ուստի և նրա ամբողջ գործունեությունն ու մտածողությունը պտտվում էր դրանց շուրջը: Նա մարդկայնացնում էր դրանց, հավատալով, թե նրանց մեջ նստած է ինչ-որ ոգի կամ հոգի:

Տվյալ տոհմի պաշտամունքի առարկա հանդիսացող կենդանուն տոհմի անդամները համարում էին իրենց նախնի՝ քանի որ սրա մեջ մարմնավորված էին համարում իրենց նախնիների ոգիները:

Այսպիսով, տոհմային շրջանի մարդու կարծիքով, նրա նա-

[1] Ֆ. Էնգելս, Ընտանիքի, մասնավոր սեփականության և պետության ծագումը, Երևան, 1948, էջ 33:

խահոր, պապերի և հայրերի հոգիները, ըստ քրդերի կարծիքի, բացի երկինք բարձրանալուց, գետնի մեջ մտնելուց, կարող էին տեղափոխվել նաև կենդանիների և բույսերի մեջ, նրանց փրկել բնու-

Քուրդ ցեղապետի գամբարան (Ապարանի շրջանի Փոքր Ջամուշլու գյուղ)

թյան արհավիրքներից, հասարակական կյանքում տեղի ունեցող դժբախտություններից ու փորձանքներից, մինչ իր կյանքի վերջը հովանավորել նրան ամեն տեսակ չարիքներից: Հետագայում, հասարակական զարգացման ավելի բարձր աստիճանում, մարդը իրեն սերված է համարում իր բուն նախնիներից, տոտեմապետներից ու ցեղապետներից: Նման երևույթ տեսնում ենք մի շարք այլ ժողովուրդների ու ցեղերի մոտ ևս:

Հին հույների մոտ ամենակարող Զևսը նախ մարդ է, ցեղապետ կամ նախնի-նահապետ, իսկ հետո (ստրկատիրության շրջանում) երկինք է բարձրանում և ստեղծում երկնային թագավորություն: Հայերի մոտ նախահայր Հայկը հայր աստվածն էր համարվում, իսկ նրա թոռ Անգեղը ռազմի աստվածն էր: Հայերի նախահորն ու իր թոռանը վերագրվում են աստվածային հատկություններ:

Քրդական դիցաբանության մեջ նույն ձևով աստվածային առանձնահատկություններ վերագրված են քրդական ցեղերից մեկի՝ եզդիների նախահորը՝ Եզդան: Եզդին նախ հանդես է գալիս իբրև հավաքական մեծ ուժ, որը մի օրվա մեջ կարող է բազմաթիվ զորքեր ջախջախել, ավերել քաղաքներ ու գյուղեր և հեծած ձին՝ երկինք բարձրանալ: Եզդի նահապետը, այսպիսով, աստվածացված է: Նրան սովորաբար կոչում են «Սուլթան Եզդի»: Եզդին, ըստ դիցաբանության, սկզբնական շրջանում թագավորել է երկրի վրա, իսկ հետո, ինչպես Զևսը հույների մոտ, բարձրացել է երկինք և ապա իշխել երկնքին ու երկրին:

Եզդիական բազմաթիվ «զաուլներում» եզդի նահապետը նույնպես աստվածացված է: Զաուլներից մեկում ասված է:

Էզդի բը խա փադշահյա,
Փադշահ է ուրդ ազմանայա:
(Եզդին ինքը թագավոր է,
Երկնքի և երկրի թագավորն է)[1]:

Ըստ բոլոր եզդիների, իրենց հոգիները հանդերձյալ աշխարհում պետք է անբաժան լինեին իրենց նախահոր՝ Սուլթան Եզդու հոգուց: Այդ բանին հասնելու համար աշխարհի բոլոր եզդիները, իբրև զոհաբերության մի տեսակ, իրենց նախահոր պատվին երեք օր ծոմ էին պահում, որ կոչվում է «ռոժիե Եզդի»: Ներկայումս այդ ծոմը պահում են հավատացյալ եզդիները:

Մանիստական այս հայացքների հիման վրա եզդիները գրանում էին, որ իրենք պարտավոր են անմոռաց պահել իրենց նախնիների հիշատակը: Քրդական ընտանիքի անդամները իրենց նահապետի և սերնդակից մեռածների հիշատակը պահպանում էին նրանով, որ իրենց նախահայրերին անվանում էին «կալ ու բավ», ինչ-

[1] Ասաց Խուդոն Ղասոն, Արթիկի շրջանի Քարվանսարա գյուղից, 98 տարեկան, մահացել է 1955 թ.: Գրի է առել հեղինակը 1953 թ.:

պես հայերի մոտ՝ «նախնիք», ռուսների մոտ՝ „предки“, հռոմեացիների մոտ՝ manes և այլն.

Քրդերի հասկացողությամբ, նախնիների հոգիները ևս, ինչպես մյուս բոլոր հոգիները, հանդերձյալ կյանքում նյութական և հոգեկան նույն պահանջներն ունեն, ինչ որ կենդանի մարդիկ այս աշխարհում: Անիմիստական այս աշխարհըմբռնման հիման վրա էլ ընտանիքի անդամներն անհրաժեշտ են գտնում թե՛ նյութապես և թե՛ հոգեպես բավարարել նախնիների, ինչպես նաև ընտանիքի մեռած անդամների հոգիների պահանջները, որպեսզի նրանք չդարձան իրենց տան անդամների ու պամամների վրա և պատրաստ լինեն անհրաժեշտության դեպքում պաշտպանելու ընտանիքի կենդանի անդամներին և ցեղակիցներին ամեն տեսակ չարիքներից ու պատուհասներից: Իրենց նախնիների հիշատակը հավերժացնելու համար քրդերը, առաջին՝ երդվում էին նախնիների գլխով, այսպես՝ «սարե կալ ու բավակամ» (նախահայրերիս գլխով եմ երդվում): Անեծքի ժամանակ ասում էին՝ «բբրա ռոհե կալ բավա խանիմե տավա» (թող նախահայրերի հոգիները քո հախից գան):

Երկրորդ՝ համբուրում էին նախահոր գերեզմանը և ողորմի տալիս նրա հոգուն:

Երրորդ՝ ուրիշների ներկայությամբ հիշատակում էին իրենց նախնիներին, դրանով մեծարելով նրան:

Չորրորդ՝ իրենց երեխաներին կոչում էին նախահոր անունով և այլն:

Նախնիներին անուն տալը, մեծարելն ու պաշտելը գոյություն են ունեցել նաև կովկասյան մյուս ժողովուրդների կյանքում:

Մ. Կովալևսկու վկայությամբ, օսերի մեջ ընտանեկան ամենագլխավոր պաշտամունքներից մեկը նախնիների պաշտամունքն է եղել: Քրդերը, սովորության համաձայն, ընտանիքում իրենց նախնիների հիշատակը պահպանելու և նրանց նկատմամբ իրենց սերը արտահայտելու համար, նրանց գերեզմանի վրա պաշտամունքի առարկա հանդիսացող կենդանիներ էին դնում: Այդպիսի գերեզմաններից մեկը այժմ գտնվում է Ապարանի շրջանի Փոքր Ջամուշլու գյուղում: Այդ գյուղի ցեղակիցների նախնի հանդիսացող Աղամի գերեզմանի վրա կառուցված է գմբեթաձև դամբարան, որի գլխին դրված է աղավնու գեղեցկակերպ քարե արձանիկը, իսկ դամբարանի կողքերին քանդակված են արևը և եզդի հոգևորականի «քուլլիկը»:

Ջամուշվանցիները հաճախ երդվում էին իրենց նախահոր գերեզմանով, նրան չէին հայհոյում, գերեզմանի շուրջը միշտ մաքուր էին պահում: Սրանք ժողովրդի մեջ մի տեսակ կուռք էին համարվում:

Բ. ՕՋԱԽԻ ՊԱՇՏԱՄՈՒՆՔ

Նախնիների պաշտամունքի հետ անմիջականորեն առնչվում է օջախի պաշտամունքը: «Օջախ» թուրքերեն ocak բառն է, որ հնագույն շրջանում նշանակել է կրակարան, իսկ հետագայում՝ նաև տուն և ընտանիք:

Օջախի պաշտամունքը բխում է կրակի պաշտամունքից: Քրդերի հասկացողությամբ օջախը առանց նախահայրերի, նախահայրերը էլ առանց օջախի առանձին-առանձին վերցրած անիմաստ են: Երբ տալիս էին օջախի անունը, պետք է հիշատակվեր նաև օջախի տիրոջ ու հիմնադրի՝ ընտանիքի նախահոր անունը: Անիմիստական այս ըմբռնմամբ ընտանիքում հեթանոսական այս ստրուշանը միշտ պետք է անբաժան լիներ նախահոր հոգուց: Ինչպես նախահոր գերեզմանով, այնպես էլ օջախով երդվում էին: Օջախով երդվելու ժամանակ անպայման տալիս էին նախահոր անունը, օրինակ՝ նրան ակնարկելիս ասում էին՝ «սարե կալ ու բավա, օջախա ուան կրմ» (նախնիների գլխով և նրանց օջախով եմ երդվում): Օջախի հիմքը կազմում էին թոնիրն ու բուխերին: Սրանք քրդական ընտանիքի համար սուրբ էին համարվում, ուստի և սրանց մեջ թքելը, կեղտոտելը մեղք էր համարվում, մեղք էր համարվում նաև կրակարաններից ուրիշին կրակ տալը: Սրբագործված էին համարվում հատկապես հոգևորականների օջախները, որոնք բոլոր քրդերի համար հանդիսանում էին սրբավայրեր:

Օջախի պաշտամունքը, ինչպես նշեցինք վերը, սերտ կապ ունի կրակի պաշտամունքի հետ, որի արմատները պետք է փնտրել նախնադարյան հասարակության ընդերքում: Նախնադարյան մարդիկ, չհասկանալով կրակի բուն էությունը, տեսնելով ու զգալով նրա օգտակարությունն ու վնասակարությունն, նրան վերագրում էին գերբնական ուժ, հետևապես «արխալիկ մարդու աշխարհազգացումների մեջ կազմակերպվում են համապատասխան հավատալիքներ կրակի խորհրդավոր ուժի և նյութական նշանակության մասին: Այդ հավատալիքներից գոյանում է կրակի պաշտամունքը»[1]:

[1] Խ. Սամվելյան, Հին Հայաստանի կուլտուրան, Երևան, 1931, Ա. հատ., էջ 302:

Այսպես, օրինակ՝ քրդերը կարծում էին, թե տան ծալքի մեջ պարփակվում է տան ոգին, որը երբեմն, գլխավորապես պատահարների ժամանակ, հատկապես գիշերվա պահին, ձայներ է հանում, խոսում մյուս բարի ոգիների հետ, կռվում չար ոգիների դեմ ու թույլ չէր տալիս նրանց տուն մտնել։

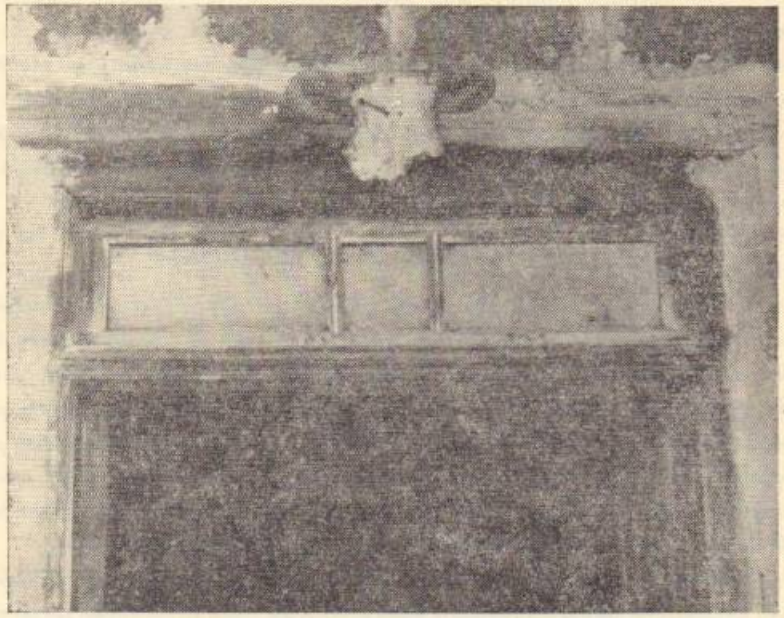

Եզան գանգը փակված է բնակարանի մուտքի վերև, իբրև տան հաստության խորհրդանշան

Գողերի և ավազակների հարձակման ժամանակ նա աղմուկ է հանում, իր հատ, մի քիչ էլ տարօրինակ ձայնով արթնացնում ընտանիքի անդամներին, ուստի մինչև նրանց արթնանալն ու գինվելը նա ճիվաղի կերպարանքով երևում է թշնամիների աչքին, որպեսզի վերջիններս վախենան և չմտնեն տուն։ Իբրահիմ Խալիլը, ըստ հավատացյալների, չար ոգիների դիտավորություններից պաշտպանում է տան «սֆրեն», դրա համար քրդերը սեղանը օրհնելիս ասում էին՝ «բըրա ռահմա Իբրահիմ Խալիլ լը վև սֆրև բա» (Թող Իբրահիմ Խալիլի հովանավորությունը լինի այս սեղանի վրա)։

Մամև Շեմն և Զարգանև գավան իբր թե ընտանիքի անասուններին պահպանում են հիվանդություններից։ Նրանք, երբեմն

կանգնում են գալլերի առաջ և չեն թողնում, որ վերջիններս անասուններին տեսնեն և հոշոտեն։

Խաթունա ֆարխանից հետո, որի մասին բավական խոսեցինք ծննդաբերության կապակցությամբ, ընտանիքի բոլոր երեխաներին հովանավորում է «պիրա ֆատ» ոգին։ Կանանց թշնամի ալքը ոչ միայն ծննդյան օրը, այլ հետագայում էլ կարող էր ֆնասել մորն ու մանկանը, որոնց միակ փրկիչը հանդես էր գալիս պիրա ֆատը։

Տան այս ոգիները, ըստ քրդերի, երբեմն հանդես էին գալիս գեղահաս աղջիկների ու աղջիկների կերպարանքով։ Ոգիների կերպարանափոխման մասին նման հայացքներ տեսնում ենք օսերի մեջ։ Նրանք ևս կարծում էին, որ իրենց տան ոգիները երևում են երեխաների, սպիտակ գառների, նոխազների և այլ կենդանիների կերպարանքներով։ Օսերը կարծում էին, թե տան ոգիներին կարող են տեսնել միմիայն կախարդներն ու երեխաները, այն էլ լոկ նոր տարվա գիշերը, որովհետև երեխաները այդ ոգիների էության մասին գաղափար չունեն[1]։

Ըստ ժողովուրդների անիմիստական հայացքների, ընտանիքի բոլոր անդամների համար, չար և ամենամատնգավոր ոգին «քաբուսն» էր համարվում, որը գլխավորապես գիշերվա պահին աշխատում էր մարդկանց խեղդամահ անել։ Քաբուսի ճիրաններից փրկվելու համար, քրդերը տալիս էին Մահմեդի, Մալաքեատուսի և տան ոգիների անունները։ Քաբուսի գոյության մասին հավատացողություն գոյություն ուներ նաև հայերի, վրացիների, ասորիների, ադրբեջանցիների, հրեաների և այլոց մեջ։ Քաբուսը հայերի մոտ կոչվում է «խառա-խուռա»։ Ըստ վրացիների, քնելու ժամանակ մարդը միշտ պետք է պառկի ձախ կողքի վրա։ Մեջքի վրա պառկելու դեպքում երևում է խեղդող ոգին։ Նա քնած մարդու վրա նստում է այնպես, որ ծանրանա նրա մարմինը և նա չկարողանա շարժվել։ Ոգին այնպես է սեղմում քնածի մարմինը, որ եթե վերջինս չզարթնի և չտա Քրիստոսի, ս. Գեորգի անունները անմիջապես կխեղդվի[2]։

Ֆալուսի ոգին քրդերեն կոչվում է «մլիաքաթե դանջ»։ Ծննդաբերության ժամանակ տղա ունենալու համար ծննդկանը հաճախ

[1] Տե՛ս *М. Ковалевский*, Современный обычай и древный закон, Москва, т. I, 1886, էջ 85։

[2] Տե՛ս „Сборник материалов", Тифлис, 1893, вып. XVII, отдел II, էջ 17։

տալիս էր Ֆալուսի ոգու անունը, որը բարի ոգի էր համարվում։ Ըստ քրդերի, եթե նա չհանեներ կանանց, նրանք կմեռային ամուլ և ընտանիքը կզրկվեր սերունդը շատացնելու հնարավորությունից։ Այդ պատճառով, իբրև պաշտամունքի առարկա, քրդուհիները իրենց կրծքից կախում էին Ֆալուսանման ոսկեջրած արծաթե փարուն-զարդ մի զարդ, որը կոչվում է «խիար»։

Ինչպես մյուս պաշտամունքները, այնպես էլ Ֆալուսի պաշտամունքը հնադարյան է և բխում է անիմիստական ընդհանուր պատկերացումներից։ Նախնադարյան մարդիկ գաղափար չունենալով իրենց մարմնի մասերի կազմության մասին, կնոջ հղիանալն ու պտղաբերելը վերագրում էին գերբնական ուժերի միջամտությանը։ Այդ պատճառով, թե՛ կնոջ հղիության և թե՛ ծննդաբերության ժամանակ կատարում էին մոգական գործողություններ, կրոնական արարողություններ և զոհաբերություններ՝ հղիությունից առաջ քրդուհին սրբավայր էր գնում, հանուն մլիոքթե դանջի, կատարում զոհաբերություններ, որպեսզի երեխաներ ունենար։ Ֆալուսի պաշտամունքը բխում է պարցիալ հոգիների կամ ոգիների գաղափարից, որ այնքան մեծ տեղ էր գրավում քրդերի կյանքում։

Դ. ՏՈՆԱԿԱՏԱՐՈՒԹՅՈՒՆՆԵՐ

Նախնադարյան առհասարակ շրջանում տոնակատարությունները գլխավորապես առնչվում էին բնության զարթոնքի, նրա առարկաների պաշտամունքի, բերքատվության և արգասավորության հետ։ Տոնակատարություններին միշտ զուգակցվում էին զոհաբերությունները։ Տոնի ժամանակ, նախքան արարողություններին անցնելը, զոհաբերում էին նախօրոք նշան արված մատաղացու անասունը, որը մորթում էին կրոնական արարողություններից և ծիսակատարություններից հետո։

Տոնակատարությունների ժամանակ զոհաբերվող անասունին մորթում էին միմիայն կրոնական արարողություններից և ծիսակատարություններից հետո այն պատճառով, որ քրդերի պատկերացմամբ, զոհաբերության համար նախօրոք նշանակված անասունը, որը ունենում էր հատուկ նշաններ, պետք է սրբագործվեր կրոնական արարողություններով և ապա մորթվեր, այլապես այդ կենդանին արժանի չէր համարվում մատաղացու լինելու։

Անդրկովկասյան քրդերը կատարում էին հետևյալ տոները՝ ռամազան, խդրնաբի կամ խդրայլազի (ուրբ Սարգիս), Եզդու տոն, Իսմայիլ զուրբանի (Աբրահամի), Նավրոզի (Նոր տարվա) և դերնտեսի տոն։

Ռամազանի արքայությանը արժանանալու նպատակով, յուրաքանչյուր մահմեդականի սուրբ պարտականությունն էր՝ ակտիվ կերպով մասնակցել այս տոնակատարությանը և տարվա մեջ երեսուն օր ծոմ պահել։ Սակայն իրականում ոչ բոլոր մահմեդականներն էին, որ մասնակցում էին ռամազանի տոնակատարությանը, որովհետև այս տոնակատարության օրերին յուրաքանչյուր մահմեդական պետք է զիշերվա կեսին ուտեր և ամբողջ ցերեկը սոված մնար մինչև արևի մայրամուտը։ Սակայն ոչ բոլորն էին կարողանում ֆիզիկապես տանել այդ դաժան ռեժիմը, քանի որ ծոմ պահելու օրերին, բացի ուտելուց, արգելվում էր նաև ծխելը, ջուր խմելը, նույնիսկ հիվանդներին արգելվում էր ուտելն ու խմելը։

Ռամազանի տոնակատարության օրերին կավանին դրամ, մթերքներ և գործվածքներ էր բաժանում աղքատներին։ Այդ դրամներից և մթերքներից առաջին բաժինը հասնում էր աղքատ այրի կանանց, երկրորդ բաժինը՝ որբերին, երրորդը՝ մոլլային, որը ծոմ պահած օրերին պարտավոր էր ամեն օր թե՛ առավոտյան և թե՛ երեկոյան «ազան» կանչել։ Ռամազանի օրերին արգելվում էր ամուսինների սեռական մերձեցումը։

Ծոմապահության երեսուներորդ օրը սկսվում էր տոնակատարության ուրախությունը։ Գյուղի բնակիչները բաժանվում էին խմբերի, խումբ-խումբ այցելում էին միմյանց տները և ասում. «ալդա ռամազանա տա բըմբարակ բա» (շնորհավոր լինի Ռամազանիդ տոնը)։ Այդ օրը գյուղում նվագում էր զուռնան։ Ռամազանի տոնակատարությունը կատարում էին միայն մահմեդական քրդերը։

Խդրնաբիի տոնը.— Խդրնամբրի տոնակատարությունը գոյություն ուներ թե՛ եզդի և թե՛ մահմեդական քրդերի մեջ, միայն այն տարբերությամբ, որ եզդիները հանուն խդրնաբու, երեք օր էին ծոմ պահում, իսկ մահմեդական քրդերը, առանց ծոմ պահելու, մի օր (գարնան սկզբին) մատաղ, կեր ու խում էին անում, ուրախանում և այլն։ Եզդիները երեք օր ծոմ պահելուց հետո, իսկ մահմեդական քրդերը առաջին օրը սկսում էին նվագածությունն ու զոհաբերությունները։ Այդ զոհաբերությունները կատարվում էին նրա համար, որպեսզի խդրնաբին ողորմած լիներ մարդկանց նկատմամբ, տարվա բերքը, բուսականությունը առատ լիներ, մարդիկ լինեին ուրախ և երջանիկ։

Ալպիսով, քրդերի մեջ խզբրնարին հանդես էր գալիս իբրև արդասավորության և բերքատվության աստվածություն, ավելի ճիշտ կլիներ ասել՝ մեռնող և հարություն առնող աստվածություն։

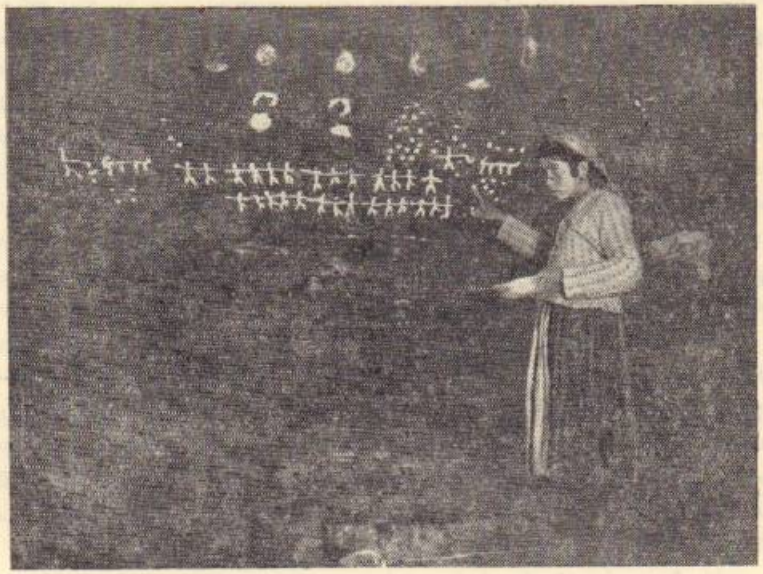

Խզբրնարիի (սուրբ Մարգոի) տոնի առթիվ տան առաստաղին ալյուրով մոգական նախշեր անելիս

Իսմայիլ Ղուրբանի տոնակատարությունը.— Այս տոնակատարության ժամանակ անդրկովկասյան քրդերը զոհաբերում էին միմիայն ոչխար։ Այծ, խոշոր եղջերավոր անասուններ և թռչուններ զոհաբերելը մեղք էր համարվում։ Այս տոնը տևում էր միայն մեկ օր։

Քրդերի այս տոնը, ըստ երևույթին, գալիս է հրեաներից։ Իսմայիլը հենց իրենց, քրդերի բացատրությամբ, հրեական ավանդության մեջ նշված Աբրահամի որդի Իսահակն է։

Նավրոզ.— Այս բառը պարսկերեն է, նշանակում է «նոր տարի» (հայերեն՝ Նավասարդ)։ Մահմեդական քրդերի մոտ նավրոզը տոնվում է մարտի 22-ին, իսկ քուրդ եզդիների մոտ՝ մարտի 8-ին, դրա համար էլ այդ տոնակատարությունը նաև կոչվում էր «հալշտե ադարե» (մարտի 8)։

Այս տոնը գլխավորապես առնչվում էր բնության զարթոնքի, բերքատվության հետ, դրա համար էլ այն տեղի էր ունենում գարնան սկզբին։ Հանուն այս տոնի, մորթում էին մատաղացու անասուններ, երգում, պարում և այլն։ Եզդիների մեջ մարտի 8-ը դիմավորում էին երեխաների համար գույնզգույն շորեր կարած։ Նախօրյակին ավելի լավ էին մաքրում տունն ու դուռը։ Տոնի օրը կավանին մի մեծ գաթա էր թխում, բացի դրանից արդելվում էր ուրիշ թխվածք, բացի սովորական հացից։ Նախօրոք նա նրա մեջ դնում էր «մորիա խերե» (բարի ուլունք) և ասում էր. «Ցա խառդն, նավրոզ խերբա» (ով ասված, թող նավրոզը բարով գա)։

Տան կավանին առավոտյան ձեռքով կարառում էր գաթան և նրա կտորները ավագության կարգով, հավասար չափով բաժանում ընտանիքի անդամների վրա։ Այդ ուլունքը տան որ անդամին բաժին ընկներ, նա մեծ բախտի կարժանանար։ Գաթան ուտելուց հետո սկսվում էին պարեր՝ «գովանդ»։

Դիտնականներից ոմանք, քրդական նշանավոր տոները, այդ թվում նաև նավրոզը աղավաղված են ներկայացրել։ Ա. Ա. Սիմոնովը, քուրդ եզդիների պաշտամունքների մասին խոսելիս, իր „Поклонение сатане у Передне-азиатских курдов-езидов“ (Ташкент, 1927 г.) դրքի մեջ, հիմնվելով բուրժուական գիտնական Ի. Ժոզեֆի „Devil worship, the sacred books and traditions of the yezids“ (Boston, 1919) աշխատության վրա, եզդիների «հալշտե ադարենե»-ի մասին գրել է, որ այդ տոնը կատարում են ապրիլին։ Նախ, ժամանակագրական տեսակետից դա սխալ է, երկրորդ, եզդիները այդ տոնակատարության ժամանակ իրը թե երաժշտական գործիքների վրա չեն նվագում, որովհետև ասված այդ օրը նըստած է լինում գահի վրա (նոր տարվա համար օրենքներ է մշակում) և կարգադրում է բոլոր գիտուններին ու մերձավորներին, որ իր մոտ գան (էջ 71)։ Սա միանգամայն սխալ է. ընդհակառակը՝ եզդիները այդ տոնակատարության ժամանակ ավելի շատ նվագում են և ուրախանում, նկատի ունենալով գարնան գալուստը, կյանքի զարթոնքը՝ նավրոզը։

Գերնաես.— Այս տոնը գոյություն է ունեցել և այժմ էլ ունի աշխարհի բազմաթիվ ժողովուրդների մեջ։ Քրդերի, գերբերի մեջ հայտնի է «գերնտես», ռուսների մեջ՝ „сретение“, հայերի մոտ «տեառնընդառաջ» կամ «գրնդեզ» անուններով։ Սա իր ծագմամբ կապ ունի կրակի պաշտամունքի հետ։

Գերնտեսի օրը քրդերը երթիկի վրա կրակ էին վառում և դրա մոխրից մի քիչ երթիկից գցում տան աչքերի՝ թոնրատան, գոմի,

ախոռի և մառանի մեջ, որպեսզի տունը լցվեր բարիքով. ընտանիքը հարստանար, ընտանիքի անդամները չհիվանդանային և այլն, իսկ երեխաները թռչկոտում էին կրակի վրայով, իրենց «զոլիդանդով» ձու և մրգեր հավաքում: Երբեմն տղամարդիկ դերնտեսի խարույկի մոխրից ցանում էին արտերի մեջ, որպեսզի բերքը առատ լինի: Այդ մոխրից լցնում էին գառների «քոզը»: Այս սովորությունը համարյա նույնությամբ գոյություն ուներ հարևան հայերի մեջ:

«Տեառնընդառաջի տոնին,—ասում է Մաչիկ Սամվելյանը,—վառված «դերնտեզի» մոխիրը կտրանը շաղ են տալիս, որ «չարը» խափանվի: «Դերնտեզի» վառ խարույկի վրայով տղամարդիկ ցատկում են, նրա բոցերով մարմնավոր ու հոգևոր ախտերից ազատվելու հույսով: Նմանապես տղամարդիկ ու կանայք իրենց փեշերի ծայրը խանձում են այդ կրակից, որպեսզի վանեն իրենցից ամեն տեսակ ցավերը. կանայք էլ իրենց «ուշխուրի» ծայրն են այրում այդ կրակից՝ երեխա ունենալու համար»[1]:

Դերնտեսի նախորդ օրը, երեկոյան գրեթե բոլոր տներում խեծախ էին պատրաստում և մրգեր առնում՝ երախաներին բաժանելու համար:

Այդ օրը հարսնացուները իրենց նշանածների համար գուլպա էին գործում, թաշկինակ կարում և ուղարկում նրանց: Դերնտեսի օրը, ցերեկը, գյուղի համարյա բոլոր տների երիտիկների վրայից քուլա-քուլա ծուխ էր բարձրանում: Ծերունիները ուշիուշով նայում էին, թե ծուխը որ կողմն է գնում: Ոմանք կարծում էին, թե, եթե ծուխը դեպի արևելք գնար, հացը լավ էր լինելու, իսկ եթե հյուսիս կամ արևմուտք՝ վատ: Տեառնընդառաջի վերաբերյալ կային բազմաթիվ այլ սնահավատություններ ևս:

Ե. ՀԻՎԱՆԴՈՒԹՅՈՒՆ, ԲԺՇԿՈՒԹՅՈՒՆ, ՄԱՀ ԵՎ ԹԱՂՈՒՄ

Քրդերի առողջապահական վիճակը պարզ պատկերացնելու համար անհրաժեշտ է նախօրոք որոշ գաղափար կազմել նրանց բնակարանային պայմանների մասին: Քրդական գյուղական բնակավայրերը սովորաբար տեղավորված էին լինում լեռնոտ վայրերում: Գրեթե ոչ մի գյուղում չկար բանջարանոց: Քրդի համար բանջարարուծությամբ զբաղվելը մինչև անգամ ամոթ էր համարվում: Յուրաքանչյուր տան դռան առջև «բասմա» էին

[1] Խ. Սամվելյան, Հին Հայաստանի կուլտուրան, Երևան, 1931, էջ 302:

գցում, որից գարշահոտություն էր առաջանում, իսկ աշնանը, տան պատերին կից աթարից «զալախ» էին սարքում, ծայրին էլ մի ավել անկում իբրև տան (օջախի) խորհրդանշան:

Անդրկովկասի քրդական գյուղերի տները, բացի Լաչինից, անցյալում գրեթե միանման էին՝ գետնափոր և կիսագետնափոր, իսկ Լաչինում կիսագետնափոր և կիրճափոր: Ահա թե ինչ է գրում Կ. Խաչատրյանը Երևանի նահանգում ապրող քրդերի բնակարանների մասին.

«Ձմռանը,— ասում է նա, — նրանք (քրդերը՝ Ա. Ա.) ապրում էին իրենց գյուղերում, այսպես կոչված գետնափոր տնակներում: Նրանց հյուղերը կառուցվում են հետևյալ ձևով. գետնի մեջ ընտանիքի անդամների համար փորում են մի քառակուսի տնակ և մի ուրիշը կովերի, ձիերի համար, ապա այդ փորվածքի վրա դնում են գերան, մարդակներ, սրանց վրա՝ ծղոտ կամ խոտ և ծածկում հողով: Տան մի կողմից սարքում են լայն դուռ, որը ծառայում է ընտանիքի անդամների ելքի և մուտքի համար: Եվ ահա պատրաստ է քրդի տունը»[1]:

Խաչատրյանի նկարագրած քրդական տան բաժանմունքները դասավորված էին այսպես՝ թոնրատանը կից էին ախոռը, մառանը, մարագը և օդան: Սրանց դռները բացվում էին մի միջանցքի մեջ, որը կոչվում է «հաուշ» կամ «սվդար»: Գողությունից խուսափելու համար քրդերը աշխատում էին, որ ախոռներն ու դռները տնից հեռու չլինեն: Հարուստների տներն էլ համարյա նույն ձևով էին կառուցվում, միայն այն տարբերությամբ, որ հարուստները շինում էին նաև լուսավոր սենյակներ, կամ ինչպես իրենք են ասում՝ «օթախներ»:

Բնակարանի և օժանդակ շենքերի պատերը շարում էին քարերից, մի տեղ լցնում էին ցեխ և տրորում, որ «տեղն առնի»: Պատերի վրա խաչաձև գցում էին գերաններ, սրանց վրա շարում մարդակներ: Մարդակների վրա փռում էին խոտ ու հարդ և ծածկում հողով, այնպես, որ տան վերին մասը գնալով նեղանում էր և ստացվում բուրգաձև երդիկավոր տուն:

Թոնիրը վառելու ժամանակ, թոնրատունը և տան մյուս աշքերը լցվում էին ծխով: Տները մեծ մասամբ խոնավ էին: Բնակա-

[1] *К. Хачатуров*, Курды, черти их характера и быта, „Сборник материалов для описания местностей и племен Кавказа", Тифлис, 1894, вып. 20, էջ 66—67:

բանների մեծ մասը գրեթե զրկված էր լույսից, դրանցում պարունակվում էին անասունների աղբից գոյացած գազեր՝ հագեցած ածխաթթվով։ Բնակարանային կեղտոտ պայմաններում ամման պարարտ հող էին գտնում բազմազան բացիլներ։ Այս ամենը բացասաբար էր անդրադառնում ժողովրդի առողջության վրա։ Քրդերը, իբրև լեռնային ժողովուրդ, ընդհանրապես առողջ են, այնուամենայնիվ, նրանց մեջ տարածված էին մի շարք հիվանդություններ, որանց մեծ մասը առաջանում էր բնակարանային վատ պայմաններից և կուլտուրական ցածր մակարդակից։

Գլխավորապես տարածված էին աչքացավը, ոսկրացավը, կարմրուկը և բկացավը։ Քիչ էին հանդիպում քաղցկեղը, թոքախտը, աղիքային և ստամոքսային հիվանդությունները։ Սա պետք է բացատրել այն հանգամանքով, որ քրդերը շատ էին գործածում մածուն, կաթնեղեն, ինչպես նաև ձավարից, բլղուրից, բրնձից պատրաստված կերակուրներ (փլավ, քուֆթա, կաթնով, տոլմա, խաշիլ, հարիսա, սպաս, ապուր և այլն)։

Սնվում էին նաև բանջարեղեն կերակուրներով (թթվաշ, սիրեխ, սինձ, սո, տատրակ և այլն)։

Հատկապես բանջարեղենն ու կաթնեղենը բարերար ազդեցություն են թողնում բնակիչների առողջության վրա։

Քրդարնակ շրջաններում գոյություն չունեին հիվանդանոցներ և սանիտարական կետեր։ Անդրկովկասյան լեռնականները, այդ թվում քրդերը, հիմնականում բժշկվում էին գյուղական հեքիմների մոտ։ Հեքիմները հիվանդներին «առողջացնելու» համար դիմում էին ժողովրդական և կախարդական հետևյալ միջոցներին։

Աչքացավ.— Հիվանդի աչքին այծի ճարպ էին քսում։ Սպիտակ շիրը մանրացնում, կաթի մեջ լուծում, բամբակի վրա քսում և դնում էին հիվանդի աչքի վրա։ Օղի էին քսում, կամ դմակից մի կտոր ճարպ կտրում, ծեծում, դնում էին հիվանդ աչքին և կապում։ «Գյավազ» (բույսի արմատներից պատրաստած) դնդ էին լցնում հիվանդ աչքի մեջ։ Հիվանդ աչքի վրայից կախում էին կախարդական նշանակություն ունեցող ուլունք։

Ատամնացավ.— Գուլպա գործելու ճաղերից մեկի ծայրը բարկ կրակի մեջ կարմրեցնում և դնում էին հիվանդ ատամի վրա։ Բերանը ողողում էին շրաջրի լուծույթով։ Օղի էին խմում։ Եփում էին դառը համ ունեցող տերևներ կամ բույսերի արմատներ և նրանց ջրով ողողում բերանը։

Ականջացավ.— Յուղոտ բամբակ էին դնում հիվանդ ականջի

վրա։ Այծի հալած ճարպ էին կաթեցնում հիվանդ ականջի մեջ։ Տաքացրած աղ էին դնում հիվանդ ականջի վրա։ Կտավհատի ձեթ էին կաթեցնում հիվանդ ականջի մեջ և կապում։

Այրվածք.— Այրված տեղը խկուլն ևեթ մածուն էին քսում և բաց թողնում, որ չորանա։ Բարակ շերտով քթախոտ էին ցանում այրված տեղը։ Խաշած կարտոֆիլը կճաղում էին, խմորի պես շաղախում, քաշում շորի վրա և դնում այրվածքի վրա։ Ձիթապտղի լուղ էին քսում տեղը։

Գլխացավ.— Արյուն էին առնում գլխից և այն մի քանի օր կապում տաք շորերով։ Քթի առաջ քացախ էին դնում և նրանից հոտ քաշում։ Գլխին օղի էին ածում և տրորում։

Փորացավ.— Աղը տաքացնում, շորի մեջ փաթաթում և դնում էին փորին։ Հատ խուփերից մեկը տաքացնում, փաթաթում շորի մեջ և դնում էին փորին։

Լուծի դեմ.— Սխտորը լավ մանրում, եփած հավկիթի վրա ցանում, երկու առավոտ, դեռ բան չկերած, անոթի փորին ուտում էին։ Դեղձի դամբը ջրով եփում և ուտում էին։ Ցորենից և գարուց ագանձ էին անում և ուտում։ Քամած մածուն էին ուտում։

Բկացավ.— Հիվանդին շաքարով կաթ էին խմեցնում։ Ցորենի ալյուրը կաթով, շաքարաջրով շաղախում, քաշում էին շորի վրա և դնում հիվանդի բկի վրա։ Հացի միջուկը օղիով եփում, քաշում էին մի կտոր կտավի վրա և դնում հիվանդի բկի վրա։

Գորտնուկ.— Սուր դանակով կամ մկրատով կտրում էին գորտնուկները։ Իբրև մոգական միջոց, մարմնի վրա եղած գորտնուկների թվի չափ քարեր էին լցնում մի կտոր շորի մեջ և ծածուկ հարևաններից մեկն ու մեկի տան երդիկից ներս էին գցում, որպեսզի գորտնուկներն անցնեն այդ տան անդամների վրա։ Մի քանի տեսակ բույսերի արմատներ եփում, ստացած թանձր ջրով շաղախում էին գարու ալյուրը և դնում գորտնուկի վրա։

Հաբրեցողություն.— Ոդելից խմիչքներ գործածում էին միայն եզդիները։ Մահմեդականների մոտ դա արգելված էր։ Հաբրեցողությունից առաջացած գլխացավը կանխելու համար փոքր բաժակով օղի կամ կոնյակ էին խմեցնում հաբրածին։ Թթու դրած կաղամբ կամ վարունգ էին ուտեցնում։ Հիվանդին սառը ջրով լողացնում էին։

Թոքախտ.— Էշի և ձիու կաթ էին խմեցնում հիվանդին։ Ցուղ, կաթնեղեն և թերխաշ ձու էին ուտեցնում։ Ընկույզի տերևները

եփում, սրա ջրի մեջ օղի ավելացնում և խմեցնում։ Կապույտ շիր էին ուտում։

Թունավորվածին խմեցնում էին հում կաթ և մածուն։ Արյան առնելիս նշտարակը բավական խոր խրում էին նույն թևի արյունատար երակի մեջ։ Արյունը 1—1,5 բոպե հոսելուց հետո հեքիմը բացվի կապը արձակում էր, ծակած տեղը մաքուր բամբակ դնում և կապում։ Արյունահոսությունից ուշագնաց հիվանդին երբեմն ուշքի էին բերում ղլխին սառը ջուր ածելով։ Վերցնում էին կես բաժակ օղի, մի ձվի դեղնուց, մի լիմոնի հյութ, խառնում միմյանց հետ և տալիս հիվանդին։ Հիվանդին լողացնում էին սառը ջրով։

Հազի դեմ.— Հացով հիվանդին կծու պղպեղ էին ուտեցնում։ Տաք կաթ և թել էին խմում։ Կաթն ու մեղրը միասին եփում և խմում էին։ Կովի կամ ոչխարի կաթը եփում, մեջը խառնում էին ձվի դեղնուց և խմում։ Մի քիչ սպիտակ շիր էին ուտում։ Կովի լուղը հալում և սոված ժամանակ խմում էին։ Կաղնի և եղևնի ծառերի տերևները հավաքում, եփում էին մի ամանի մեջ, ապա ջուրը քամում, այդ ջրի մեջ մի կտոր շաքար լուծում և խմում։

Ձայնը կտրվելու դեմ.— Թերխաշ կամ հում ձու էին ուտում։ Խորոված սոխ էին ուտում։ Եփած գարու ջուր էին խմում։ Մեղրն ու ջուրը միասին եփում և տաք-տաք խմում էին։

Մալաքորի դեմ.— Սառը ջուր էին լցնում հիվանդի վրա։ Այծի մազերով արտրում էին հիվանդի մարմինը։ Քաղցր ջուր էին խմեցնում։ Այծի մազերից մի փունջ խանձում, խանձած մազերը մի շորի մեջ կապում և ձգում էին ծալքի ետևը, որպեսզի չարքերը հեռանան։

Վախը կտրելու դեմ.— Սրբավայր էին տանում հիվանդին և, ի պատիվ ոգիների, անասուններ էին զոհաբերում։

Կարմրուկ ճիվանդության դեմ.— Հիվանդին փաթաթում էին կարմիր կտորների մեջ։ Մի քիչ լավանալու դեպքում կարմիր գույնի զգեստ էին հագցնում։

Բուժելու համար գործադրվում էին թե՛ մեխանիկական և թե՛ վիրաբուժական եղանակներ՝ շփելը, ծեծելը, ձգելը և այլն։

Այսպիսով, նախասովետական շրջանում, քրդերի մեջ հիվանդությունների դեմ պայքարը տարվում էր մեծամասամբ ժողովրդական դեղերով և մոգական միջոցներով։

Ըստ քրդերի անիմիստական հայացքների, ամեն մարդ ունի իր հոգին և մի աստղ երենքում։ Երբ աստղ էր վայր ընկնում,

ասում էին՝ մի մարդ մեռավ։ Մեռնողի հոգին, իբր թե, առնում էր հոգեառ հրեշտակ Ազրահիլը, որի դեմ ոչ ոք չէր կարող և չէր համարձակվում պայքարել, ոչ ոգիները, ոչ էլ մարդիկ։ Նա, ըստ քրդերի, ինչպես մյուս հրեշտակ ոգիները, անանցանելի է, անտեսանելի։ Մեռնողի «աջալը» նախախնամությունից որոշված է, ասված գիտեն, թե ովքեր մարդը երբ պետք է մեռնի։

Երևիայի «բուժումը» սուրբ քարի միջոցով

Քրդերի մեջ շատ ուժեղ էր հավատը դեպի ֆալաքը։ Եթե մեկի «ճակատին գրված» է, թե այսինչ տարեթվին, այսինչ օրը նա պետք է մեռնի, կնշանակեր, որ դա ասածու կողմից նշված նրա կյանքի ժամկետն է, որը փոփոխելը անհնար է թե՛ ոգիների և թե՛ մարդկանց կողմից, ոչ ոք ֆալաքին ընդդիմադրել չէր կարող։ Արևելյան այլ ժողովուրդների, ինչպես, օրինակ՝ պարսիկների, հայկական որոշ գավառների բնակիչների և ուրիշների մոտ հոգեառ հրեշտակները համարվում էին թե՛ բարի և թե՛ չար ոգիներ։ Նախկինում Զավախքի հայերը հավատում էին, թե՝ «եթե մարդը բարի է եղել, բարի հրեշտակը գալիս և ձեռքի խնձորով խափելով մարդուն, հոգին աղավնակերպ առնում է բերնից, իսկ եթե չար է եղել, գալիս է չար հրեշտակը, մի ոտը դնում կողքին,

մյուսը՝ վզին և ձեռքի մզրախով սեղմում կրծքին ու առնում հոգին»[1]:

Մահամերձի տանը հավաքվում էին հարևանները, բարեկիցները, հարևան գյուղերից մարդիկ և սկսվում էր լացն ու կոծը, ախն ու վախը, իսկ սրա մահից հետո, ուժեղանում էր լացն ու կոծը, կանայք ծամեր էին կտրում և գցում դիակի վրա, իսկ աղամարդիկ խփում էին գլուխներին: Թե՛ կանայք և թե՛ աղամարդիկ, իբրև սգո նշան, սև փուշիներ էին կապում գլուխներին, երկու-երեք ժամ սգալուց հետո սիրում էր խոր լռություն, որից հետո գալիս էին լալկան կանայք: Սրանք սկսում էին սգո երգեր երգել և լաց լինել, որին դարձյալ հաջորդում էր խորին լռություն: Մոլլան Ղուրանից կտորներ էր կարդում, իսկ եզդիների մեջ շեյխը կամ փիրը դաուլեր երգում, անվանի մարդիկ սկսում էին խոսել հանգուցյալի լավ կողմերի մասին, ապա նորից սկսում էին երգել և լաց լինել:

Տղամարդկանց դիակի վրա հարազատ կանայք ճանկռտում էին այտերը և արյունլվա անում դեմքը: Մեռածի դիակի վրա այտեր ճանկռտելը և մազեր կտրելը զոհաբերության տեսակներից մեկը պետք է համարել:

Մեռածի մահից մի քանի ժամ հետո սկսվում է «հաուարի»: Մահվան գալը հասնում էր հարևան գյուղերը: Այդ գյուղերի բնակիչներից նշանավոր մարդիկ գալիս էին մեռելատուն, բացականչում՝ «բրաո, բրաո» կամ «խուշկե, խուշկե», բաժանելով մեռածի հարազատների վիշտը:

Մոլլան (մահմեդական քրդերի մոտ) շարունակում էր մեռածի դիակի վրա Ղուրան կարդալ, իսկ շեյխը (քուրդ եզդիների մոտ) դաուլեր երգել: Մեռելին մի օր թողնում էին տանը, հաջորդ օրը փորում գերեզմանը և «դավքոլների» համար իբրև քելեխ ոչխար էին մորթում: Մեռելին, եթե կին էր, հոգևորական կինն էր լողացնում, իսկ եթե մեռելը աղամարդ էր, աղամարդ հոգևորականն էր լողացնում, որից հետո հագցնում էին պատան, դեմքի վրա մի անցք բաց թողնում և խմբով տանում թաղելու: Նշանավոր մարդկանց թաղում էին «քոռալով»:

Մեռելը թաղելուց, գերեզմանի վրա Ղուրան ու դաուլեր ասելուց հետո հուղարկավորները վերադառնում էին մեռածի տուն: Մեռելի տունը այցելում էին հարևանները (երեք օր), ուշ երեկոյան «սարիսոշի» ասում մեռածի ցեղակիցներին, տան անդամներին և հեռանում:

[1] Ե. Լալայան, Ջավախք, «Ազգագրական հանդես», Թիֆլիս, 1897, էջ 197:

Մեռել թաղելու օրը, երեկոյան, այն կամին, կամ տախտակին, որի վրա լողացրել էին մեռելին, դնում էին այն պղինձը, որի մեջ տաքացրել էին մեռելը լողացնելու ջուրը: Պղնձի վրա դնում էին մի ճրագ և վառ պահում մինչև առավոտ: Թե՛ կնոջ, թե՛ աղամարդու և թե՛ երեխայի գերեզմանի վրա ամբողջ երեք օր, երեկոները կրակ էին վառում:

Գերեզմանի վրա կրակ վառելը չպետք է բացատրել միայն ժողովրդի անիմիստական հայացքներով, որ մեռելի հոգին այն աշխարհում, բացի ջրից և կենսական այլ պիտույքներից, պետք է ունենար նաև կրակ: Ծերունիների բացատրությամբ, գերեզմանի վրա կրակը էին վառում նաև նրա համար, որպեսզի գիշատիչ կենդանիները դիակը չհանեն: Քուրդ եզդիների մոտ գերեզմանը այնպես էին փորում, որ մեռածի դեմքը ուղղվեր դեպի արևելք: Այս հանգամանքը աղերսվում է արևի պաշտամունքի հետ: Մահմեդական քրդերի մոտ գերեզմանը փորում էին հարավից հյուսիս, այնպես, որ մեռածի դեմքը ընկներ դեպի հարավ՝ Մեքքա—Մեդինա:

Մեռելին թաղելուց հետո հուղարկավորները գնում էին մեռածի տուն և «նանե դավքոլա» (հոգեհաց) ուտում: Ուտելուց հետո մոլլան Ղուրան էր կարդում սեղանի վրա, իսկ շեյխը դաուլեր երգում և ողբերգի տալիս հանգուցյալի հոգուն, հավերժ հանգստություն ցանկանում նրա ոսկորներին, ու դրանով վերջանում էր ամեն ինչ: Թաղումից մի քանի օր հետո մեռելի տերը կանչում էր մոլլային կամ շեյխին և հանձնում նրան մեռելի հագուստները: Մի տարի հետո տալիս էին երկրորդ հոգեհացը, որը կոչվում է «խեր»:

Ըստ Լաչինի քրդերի, արդար մարդկանց հոգիները հոգեաո հրեշտակի առաջնորդությամբ մտնում են դրախտ, իսկ մեղավորներինը՝ դժոխք: Դրախտում հոգիներն ուտում են, խմում, իրենց լավ են զգում, դժոխքում այրվում են կուպրե կարասի մեջ և տանջվում հավիտյանս հավիտենից: Որպեսզի թե՛ դրախտի և թե՛ դժոխքի հոգիները գոհ մնային, մեռածների ընտանիքների անդամները նրանց բաժին ճաշը, հացը, գաթան, միրգն ու ջուրը տանում էին գերեզմանատուն և բաժանում աղքատներին: Առաջին պատառը տալիս էին նահապետի գերեզմանի վրա և ապա անցնում մյուսների գերեզմաններին:

Ինչպես ասացինք վերը, քրդերը մեռածներին մեծ մասամբ թաղում էին բարական գերեզմանատներում, իրենց բարեկիցների

կամ արենակիցների կողքին։ Երանք, հատկապես քուրդ եզդիները, հանգուցյալի գերեզմանաքարի վրա մակագրություններ չէին անում։

Ազգագրական այս փաստերը ցույց են տալիս, որ քրդերի մեջ հիվանդության, բժշկության, մահվան և թաղման վերաբերյալ սովորությունները շղարշված են կրոնական, անիմիստական հայացքներով, հոգու անմահության մասին անեցած գաղափարով։

Անիմիստական աշխարհայեցողությունը, որը, ինչպես հայտնի է, առաջ է եկել նախնադարյան տոհմային հասարակության մեջ այն բանի հետևանքով, որ մարդն ի վիճակի չի եղել գիտականորեն բացատրել իրեն շրջապատող բազմազան երևույթները, հետագայում հիմք է հանդիսացել կրոնի զարգացման համար։

Այնպես որ ընտանեկան պաշտամունքների՝ իբրև պաշտամունքների մի մասի, արմատները պետք է փնտրել նախնադարյան հասարակության ընդերքում, պաշտամունքներ, որոնց էությունը ամեն տեղ, բոլոր ցեղերի ու ժողովուրդների մեջ, վերջին հաշվով, հանգում են անիմիստական աշխարհըմբռնման։

«Բնությունից և մարդուց դուրս,—գրում է Ֆ. Էնգելսը,— չկա ոչինչ և այն բարձր էակները, որոնք ստեղծված են մեր կրոնական երևակայությամբ, միայն սեփական էության երևակայության արտացոլումներն են»[1]։

Գիտականորեն բացատրելով մի կողմից բնական և հասարակական երևույթները, մյուս կողմից կրոնական աշխարհայեցողության առաջացման պատճառները, դրանով իսկ մարքսիզմը վաղուց արդեն հերքել է այս աշխարհայեցողության անանկությունը։

Այսպիսով, նախասոցիալական շրջանում անդրկովկասյան համարյա բոլոր քրդերը խարխափում էին ադիտության խավարի մեջ, կենցաղի տեսակետից հետամնաց և ճնշման ու շահագործման ենթակա՝ թե՛ օտար և թե՛ սեփական բռնակալների կողմից։

[1] Ֆ. Էնգելս, Լյուդվիգ Ֆոյերբախ և գերմանական կլասիկ փիլիսոփայության վախճանը, Երևան, 1948, էջ 18։

Քուրդ ուսանողուհի

ՄԱՍ II

ԴԼՈՒԽ ԱՌԱՋԻՆ

ԱՆԴՐԿՈՎԿԱՍԻ ՔՐԴԵՐԻ ԿԵՆՑԱՂԸ ՍՈՎԵՏԱԿԱՆ ԺԱՄԱՆԱԿԱՇՐՋԱՆՈՒՄ

ՆՍՏԱԿԵՑՈՒԹՅՈՒՆ

Հոկտեմբերյան Սոցիալիստական Մեծ ռևոլյուցիան անցյալի դաժան պայմաններից՝ օտար և տեղական ճնշողներից, ազգության խավարից փրկեց քրդերին: Քուրդ աշխատավորությունը ամբողջովին ազատվեց ցարական բռնապետների, աղա-բեկերի և մյուս դատարմանդների ու ցեղապետների շահագործումից:

Անդրկովկասում սովետական կարգեր հաստատվելուց հետո, քոչվորները սկսեցին աստիճանաբար անցնել նստակեցության: Նրանք Սովետական պետությունից ստանալով հող, սկսեցին զբաղվել երկրագործությամբ: Նստակեցության անցնելու պրոցեսն արագացնելու գործում մեծ դեր խաղաց քուրդ աշխատավորությանը գյուղատնտեսական կոոպերացիայի սիստեմի՝ հողօգտագործական արտելների, վարկային ընկերությունների, «ՓՕԿ»-երի, չքավորական խմբակների մեջ ընդգրկելը: Սերմացու, լծկաններ, երկրագործական գործիքներ ձեռք բերելու և նոր բնակարաններ կառուցելու համար վարկային ընկերությունները վարկավորում էին չքավոր ընտանիքներին, «ՓՕԿ»-երը նյութական անվերադարձ օգնություն էին ցույց տալիս նրանց: Դրա համար Սովետական Հայաստանի քրդերի մեջ «ՓՕԿ»-երի մասին տարածված էր հետևյալ ասացվածքը՝ «ՓՕԿ բավե քյասիբանա» (ՓՕԿ-ը չքավորների հայրն է):

Չքավորական կոմիտեները բազմագան ձևերով օգնում էին չքավոր ընտանիքներին: Այն անտեսությունները, որոնք զարկ էին

անասուններից, ապահովվում էին թե՛ խոշոր և թե՛ մանր անասուններով, լավ հողամասերով և արոտավայրերով։

Չնայած այդ միջոցառումներին, քրդական գյուղի հարուստները, «ակսակալները» աշխատում էին քուրդ աշխատավորության վրա պահպանել իրենց ազդեցությունը։ Այս երևույթը դգալիորեն արտահայտվեց անտեսության ապարեզում և հասարակական կյանքում հատկապես 1921—1929 թթ.։ Այդ տեսակետից հետաքրքիր են քուրդ կուլակների գործադրած հնարքները իրենց չքավոր պրոմոմների և բատրակների նկատմամբ։ Կուլակները բարեկամական, արենակցական կապերի անվան տակ երբեմն իրենց ազդեցության տակ էին դցում պամամ և ոչ-պամամ ծառաներին ու մյուս չքավորներին, ուղղակի կամ անուղղակի միջոցներով ստիպելով նրանց չմտնել գյուղկոոպերացիայի սիստեմի մեջ։

Քրդական հետամնաց գյուղերում, բացատրական-դաստիարակչական աշխատանքները թույլ տարվելու հետևանքով, կուլակներին երբեմն հաջողվում էր հասնել իրենց նպատակին։ Սակայն այս երևույթը երկար չտևեց։ Հետագայում, երբ ավելի ծավալվեցին ագիտացիոն-բացատրական աշխատանքները չքավորների և բատրակների մեջ, վերջիններս սկսեցին գիտակցել իրենց դասակարգային շահերը, դրան զուգընթաց Սովետական իշխանության կողմից հետզհետե սահմանափակվեցին կուլակության տնտեսական հնարավորությունները, իսկ հետագայում այն վերացվեց իբրև դասակարգ։

Պարտիական և կոմերիտական կազմակերպությունները, գյուղատնտեսական բանվորների արմիության կոմիտեները (բատրակկոմները) եռանդուն կերպով աշխատում էին քրդական գյուղերում, նրանց ներկայացուցիչները հաճախ լինում էին քուրդ աշխատավորների օջախներում, նրանց մեջ քաղաքական, բացատրական լայն աշխատանք էին տանում։ Մեծ պայքար էր մղվում քրդական հին կենցաղի և ֆեոդալական սովորությունների՝ վրիժառության, գլխագնի, դեռահասների և անհավասար ամուսնության, անգրագիտության և հասարակական ֆեոդալական այլ երևույթների դեմ։ Չնայած հետեղողականորեն տարվող այս բոլոր աշխատանքներին և Սովետական իշխանության նյութական օժանդակությանը բատրակին, չքավորական ընտանիքներին, այնուամենայնիվ, քրդերի կյանքում գոյություն ունեցող ցեղատոհմային հարաբերությունների մնացուկները հաճախ արգելք էին հանդիսանում գյուղում տարվող սոցիալիստական շինարարության աշխատանքներին։ Սակայն այդ արգելքները աստիճանաբար հաղթահարվում էին։

Քուրդ հարուստներն իրենց շահագործողական արարքները ծածկելու համար դիմում էին զանազան ստոր միջոցների։ Եթե մինչ այդ աղան, բեկը կամ մի այլ հարուստ իր մոտ իբրև ծառա էր պահում նաև այլ ցեղի անդամներից, գյուղում տարվող լայն բացատրական աշխատանքներից և բատրակների ուժեղանալուց հետո նրանք պահանջեցին ըստ աշխատանքային օրենսդրության իրենց հետ կնքել աշխատանքային պայմանագիր։ Դա ձեռնտու չլինելով շահագործողներին, սրանք դիմեցին այլ միջոցների։ Այս անգամ չնչին վարձով նրանք վարձում էին իրենց արենակիցներին, թաքցնելով շահագործման մանրամասնությունները։

Բայց այս երևույթը երկար չտևեց, 1927—1929 թթ. չքավորական ընտանիքների մեծ մասը արդեն մտել էր հողօգտագործական արտելների մեջ, սրա հետևանքով ցեղական և պամամական հարաբերությունների մեջ մեծ փոփոխություններ էր առաջ եկել։ Գյուղում չքավորները, բատրակները այս անգամ ոչ թե առաջվա պես ծածկում էին իրենց շահագործվելու երևույթը պամամ կուլակների կողմից, այլև նրանք բատրակկոմներին, պարտիական և կոմերիտական կազմակերպություններին հայտնում էին կուլակների կեղծիքները, պայքարում դրանց դեմ, դրա համար էլ այդ ժամանակ հարուստներն սկսեցին իրենց «խուլամներին» անվանել «ենամամներ», «ժը ոյա խո գարքյատի» (ճանապարհից դուրս եկածներ)։

Քրդաբնակ գյուղերում աստիճանաբար շատանում էր հողօգտագործական արտելների քանակը, որտեղ գլխավորապես համախմբվում էին չքավորական ընտանիքները։

Կառավարությունը սկզբնական շրջանում գյուղի լավագույն հողամասերը, արոտավայրերն ու ոռոգման ջուրը տալիս էր հողօգտագործական ընկերություններին։ Այնուհետև գյուղի ամբողջ հողը առհավետ հանձնվեց կոլտնտեսությունների օգտագործմանը։ 1927 թվականից հետո միջակներից շատերը մտան կոլեկտիվ տնտեսությունների մեջ, այնպես որ 1928 թվականից մինչև 1934 թվականը անդրկովկասյան քրդերի ճնշող մեծամասնությունը արդեն զբաղվում էր հողագործությամբ, մյուսները օրեցօր վերջ էին տալիս քոչվորական և կիսաքոչվորական կյանքին, մտնում կոլտնտեսությունների մեջ և նստակյաց, բարեկեցիկ կյանքի հիմքն էին դնում։

Կոլտնտեսություններին սկսեցին սպասարկել մեքենատրակտորային կայանները։ Քրդական գյուղերում պրիմիտիվ արորի փո-

խարեն սկսեցին գործել տրակտորն ու կոմբայնը, շարքացանն ու կալսիչը, խոտհնձող և երկրագործական այլ մեքենաներ, որոնք վարում էին սովետական օրով ստեղծված քուրդ կադրերը:

Քրդական գյուղում սկսվեց արմատական վերափոխման պրոցեսը: Քուրդ աշխատավորությունը միաժամանակ ակտիվորեն մասնակցում է սովետական երկրի հասարակական և կուլտուրական կյանքին, Սովետական Միության մյուս ժողովուրդների հետ հավասար կերպով օգտվում ՍՍՌՄ Կոնստիտուցիայով սահմանված իրավունքներից և պարտականություններից:

Առաջավոր շատ քրդեր պարտականներ և կոմերիականներ են, նրանցից շատերը որպես գյուղի և քաղաքի աշխատավորների դեպուտատներ մասնակցում են սովետների աշխատանքներին, ժողդատարանների անդամներ են և ակտիվորեն մասնակցում են երկրի կառավարման գործին: Այսպես՝ քուրդ ժողովրդի զավակներից Ֆերիկ (Ֆեսկա) Պոլատբեկովը 1918 թ. Կենտրոնական Սիբիրում եղել է ժողովրդական Կոմիսարների Խորհրդի նախագահ, Սովետական Միության Հերոս Սամանդ Սիաբանդովը ՍՍՌՄ Գերագույն Սովետի դեպուտատ է, Հայկական ՍՍՌ Գյուղատնտեսության մինիստրի տեղակալ, Նադոն Խդո Մախմուդովը Հայկական ՍՍՌ Գերագույն Սովետի դեպուտատ է և Հայկական ՍՍՌ Թեթև արդյունաբերության մինիստրության վարչության պետ, Սուլեյման Ռահիմովը Ադրբեջանի Սովետական գրողների միության վարչության նախագահն է և այլն: Բազմաթիվ են կոլտնտեսային արտադրության առաջավոր քուրդ ուղղաղդիկ և կանայք, որանցից էլ հենց ընտրվում են կոլտնտեսությունների վարչությունների անդամներ և նախագահներ, առաջադրվում բրիգադավարներ և ֆերմաների վարիչներ: Բազմաթիվ քուրդ երիտասարդներ բարձրագույն կրթություն են ստանում Երևանում, Բաքվում, Թբիլիսիում, Մոսկվայում, Լենինգրադում և այլուր, սովորում են ասպիրանտուրաներում զանազան մասնագիտությունների գծով, դառնում են ուսուցիչ, բժիշկ, գյուղատնտես, զոոտեխնիկ և այլ մասնագետներ: Բազմաթիվ են ֆաշիստական հորդաների դեմ մարտնչած քուրդ ժողովրդի զավակները:

Սովետական ժամանակաշրջանում քրդերի տնտեսական, հասարակական ու կուլտուրական կյանքում կատարված արմատական վերափոխություններին համապատասխան վերակառուցվում են քրդերի ներքին կյանքն ու կենցաղը:

ԳԼՈՒԽ ԵՐԿՐՈՐԴ

ՍՈՎԵՏԱԿԱՆ ՔՐԴԱԿԱՆ ԸՆՏԱՆԻՔԻ ՏՆՏԵՍԱԿԱՆ ՀԻՄՔԵՐԸ

Ա. ԸՆՏԱՆԻՔԻ ԵԿԱՄՈՒՏՆԵՐԸ

Սովետական քրդական ընտանիքի հիմնական եկամուտը ստացվում է գյուղատնտեսությունից: Ներկայումս քրդաբնակ բոլոր շրջաններում զարգացած է թե՛ երկրագործությունը և թե՛ անասնապահությունը: Սակայն տնտեսության որոշ ճյուղեր, որ կարելի է հաջողությամբ զարգացնել, դեռևս, հին նախապաշարմունքների որոշ կենսունակության հետևանքով, դանդաղ են զարգանում: Հին սովորությամբ, քրդերի մի զգալի մասը, հատկապես ավագ սերունդը, խուսափում է խոզաբուծությամբ զբաղվելուց: 1951 թ. Ապարանի շրջանի Փոքր Զամուշլու գյուղում, պլանի համաձայն, կոլտնտեսությունը աճեցրել էր խոզեր, սակայն դրանց միսը ամբողջությամբ հանձնվեց պետական պարտավորության դիմաց, քանի որ այն քուրդ գյուղացիները չեն օգտագործում: Ընդ որում, եթե խոզաբուծությունից խուսափելը կապված է կրոնական նախապաշարումների հետ, ապա թռչնաբուծությամբ և մեղվաբուծությամբ չպարապելը այն բանի հետևանք էր, որ այդ կուլտուրան անցյալում քրդերը չեն ունեցել: Սակայն, թե՛ առաջինը և թե՛ վերջիններս հետզհետե սկսում են մուտք գործել քրդական տնտեսության մեջ:

Սովետական քրդերի կյանքում նորամուծություն են հանդիսանում բամբակագործությունն ու բանջարաբուծությունը, որոնցով զբաղվելը նախկինում ամոթ էր համարվում: Ներկայումս կլիմայական համապատասխան պայմաններում գտնվող քրդական գյուղերի կոլտնտեսությունները հաջողությամբ սկսել են զբաղվել այս կուլտուրաների մշակությամբ:

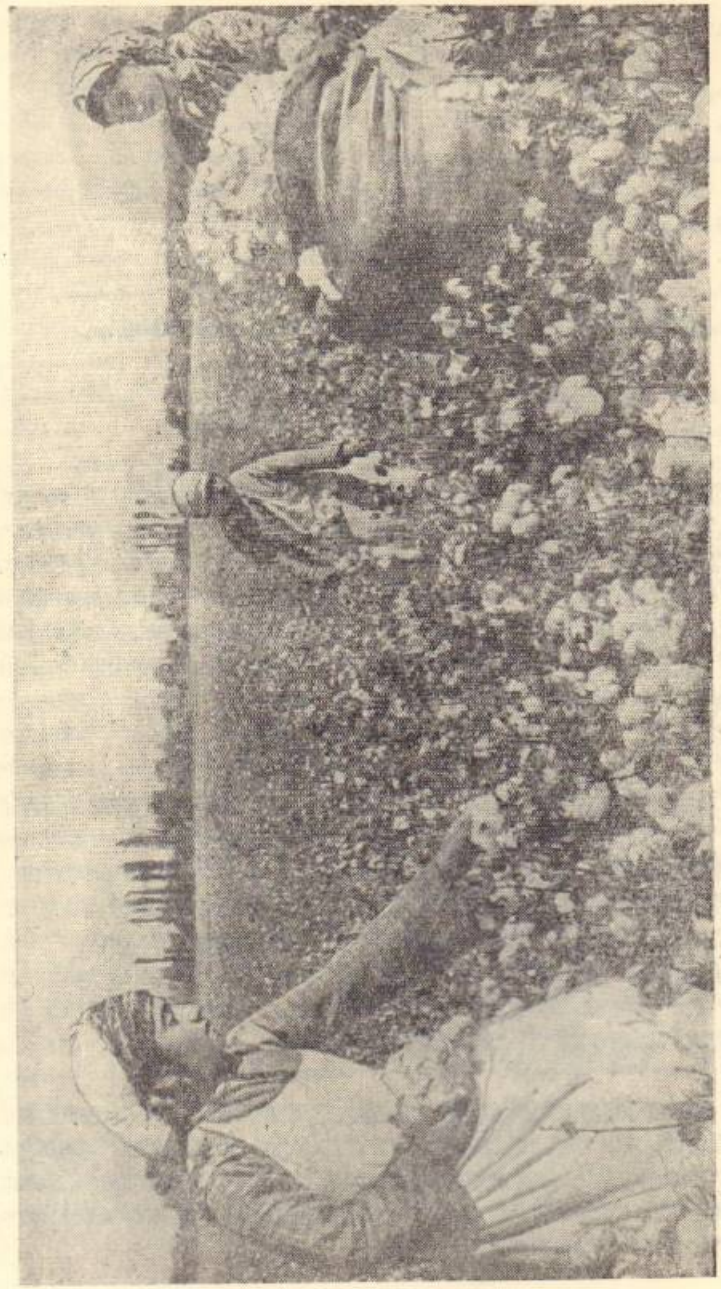

Քրդուհի կոլտնտեսականներ բամբակի հավաքելիս (Էջմիածնի շրջան)

Շահումյանի շրջանի քրդական բոլոր գյուղերի, իսկ Ապարանի շրջանի որոշ գյուղերի բնակիչներ աճեցնում են բանջարեղենի բազմաթիվ տեսակներ։ Բասարգեչարի շրջանում բնակվող քրդերը մշակում են ծխախոտ, Հոկտեմբերյանում՝ բամբակ։

Կարտոֆիլի մշակումը Ապարանի շրջանում լայն տարածում է գտել։ Այս շրջանի կոլտնտեսություններն այժմ ցանում են «Լորխ» տեսակի կարտոֆիլ, որի բերքատվությունը տեղականի համեմատությամբ երկու անգամ բարձր է։ «Լորխ» կարտոֆիլ աճեցնելու փորձը Ապարանի քրդերը սովորեցին Ստեփանավանի շրջանի հայերից, որոնք առաջինը Հայաստանում հիմք դրին բարձր բերքատու այդ տեսակին։ Այժմ քրդերը զբաղվում են նաև բրնձի մշակությամբ։ Քրդական շատ կոլտնտեսություններ, ինչպես, օրինակ՝ Շահումյանի շրջանի Ներքին Նեջրլու և այլ գյուղերի կոլտնտեսությունները, բանջարեղենից, բամբակից և հացահատիկից խոշոր եկամուտներ են ստանում։ Նրանց մոտ տարեց-տարի աճում է բերքատվությունը։

Շահումյանի շրջանի Ն. Նեջրլու գյուղի Ազիզբեկովի անվան կոլտնտեսության գյուղատնտեսության առաջադիմությունը 1949—1952 թթ. արտահայտվում է հետևյալ ցուցանիշներով։

Կոլտնտեսության աշնանացան ցորենի ցանքատարածությունը 1949 թ. եղել է 122 հեկտար, յուրաքանչյուր հեկտարից միջին հաշվով ստացվել է 6,7 ցենտներ բերք, իսկ 1952 թ. աշնանացան ցորենի ցանքատարածությունը կազմել է 180 հեկտար, յուրաքանչյուր հեկտարից՝ 10,5 ցենտներ։

1949 թ. բրնձի ցանքատարածությունը կազմել է 35 հեկտար, յուրաքանչյուր հեկտարից ստացվել է 17 ցենտներ բերք։ Սակայն 1952 թվականին, մալարիայի դեմ պայքարելու նպատակով, կառավարության որոշմամբ կոլտնտեսությունը պակասեցրել է բրնձի ցանքատարածությունը, այնուամենայնիվ, 1952 թվականին ցանվեց 8 հեկտար հողամաս, ամեն մի հեկտարից կոլտնտեսությունն ստացավ 21,6 ցենտներ բերք։

1949 թ. բանջարանոցային կուլտուրաների ցանքատարածությունը կազմել է 27 հեկտար, յուրաքանչյուր հեկտարից ստացվել է 24,2 ցենտներ բերք։ 1952 թ. ցանված 35 հեկտար հողը պարարտացնելու և լավ մշակելու շնորհիվ հեկտարից ստացվել է 59,4 ցենտներ բերք։

Համեմատած 1949 թվականի հետ, 1954 թվականին պտղատու այգիների տարածությունը քիչ է ավելացել, սակայն բերքա-

տվությունը բարձրացել է 8 անգամ: Խաղողի այգիների տարածությունը չի ավելացել, բայց այգիները լավ մշակելու շնորհիվ բերքատվությունը նույն ժամանակում ավելացել է երեք անգամ:

Ն. Նեջրլու գյուղի կոլտնտեսությունը աչքի ընկնող հաջողություններ է ձեռք բերել նաև անասնապահության գործում: 1949 թ. կոլտնտեսությունն ունեցել է 229 գլուխ խոշոր եղջերավոր անասուն, որից կով՝ 43, բանող անասուն 40 գլուխ, մանր եղջերավոր անասուն՝ 653 գլուխ, որից 634 ոչխար, այծ 19 գլուխ: Կոլտնտեսությունը ուներ նաև 11 ձի: 1952 թվականին բավականաչափ ավելացել էր անասունների գլխաքանակը և բարձրացել մթերատվությունը: 1952 թ. կոլտնտեսությունն արդեն ուներ 425 գլուխ խոշոր եղջերավոր անասուն, որից կով՝ 85, բանող անասուն՝ 83, մանր եղջերավոր անասուն՝ 834, որից ոչխար՝ 808, այծ՝ 26, իսկ ձիերի թիվը հասել էր 22-ի: 1952 թ. առաջին անգամ Ն. Նեջրլու գյուղում հիմք է դրվում մեղվաբուծություն: Կոլտնտեսությունն ունի 60 մեղվաընտանիք: Կոլտնտեսային ֆերմաներն ապնվացնում են անասունների ցեղը: Հատկապես աճել է ֆաբրաժային կովերի քանակը, որոնցից յուրաքանչյուրը օրական տալիս է 15—20 լիտր կաթ: Կոլտնտեսությունն ունի նաև արհեստանոցներ (դարբնոց, հյուսնոց), ավտոմեքենաներ, սայլեր, գյուղատնտեսական այլ գույք:

Ն. Նեջրլուն փոքր գյուղ է, բազկացած ընդամենը 85 ծխից, սակայն, ինչպես տեսնում ենք, նա հասել է զգալի հաջողություններ: Կոլտնտեսությունը հաջողություններ ունի նաև բամբակենու մշակման, շինարարության և այլ ասպարեզներում:

1952 թ. կոլտնտեսությունն ստացել է 1.896.521 ռ. դրամական եկամուտ: Նույն թվականին մեկ աշխատանքի դիմաց կոլտնտեսականն ստացել է 9 ռուբլի դրամ, 5 կիլոգրամ ցորեն, խաղող, լուդ, պանիր և այլն: Նույնը կարելի է ասել քրդական մյուս կոլտնտեսությունների մասին:

Ապարանի շրջանի Ալագյազ, Փոքր Զամուշլու գյուղերի կոլտնտեսականները 1953 թվականին յուրաքանչյուր աշխատանքի դիմաց ստացել են 11 կիլոգրամ հացահատիկ: Լաչինի շրջանի Մինքենդ գյուղի կոլտնտեսականները 1955 թվականին յուրաքանչյուր աշխատանքի դիմաց ստացել են 7 կիլոգրամ ցորեն, իսկ Թալինի շրջանի Հակկո, Սորիկ, Գյալթա, Թելեք գյուղերի կոլտնտեսականները՝ 3—7 կիլոգրամ ցորեն, 7—10 ռուբլի դրամ, լուդ, պանիր, ձեթ և այլն: Կան կոլտնտեսություններ, որոնք լայն հնարավորություններ ունեն զարգացնելու բանջարաբուծությունը, պտղաբուծությունը, թռչնաբուծությունը և մեղվաբուծությունը: Սակայն այդ հնարավորությունները դեռևս լավ չեն օգտագործվում, որի հետևանքով նրանց եկամուտները դանդաղ են աճում: Այդպիսի կոլտնտեսությունների թվումն են Լաչինի շրջանի Աղջաքենդ, Թալինի շրջանի Գյալթա, Բառոժ, Ապարանի շրջանի Ղուռիբողազ և այլ կոլտնտեսություններ: Կան կոլտնտեսություններ, որոնց վարչությունները ուշադրություն չեն դարձնում նաև հանրային անասնապահության համար կերի կայուն բազա ստեղծելու վրա:

Անասնակերի համար արդյունավետ է սիլոսի պատրաստման գործը կոլտնտեսություններում, մի բան, որի մասին նախկինում քրդերը գաղափար չունեին: Այժմ անասունների համար սիլոսի պատրաստումը սովորական երևույթ է դարձել: Սակայն որոշ գյուղերում սիլոսի պատրաստումը դեռ լայն տարածում չի գտել:

Անասնապահության զարգացման համար և կոլեկտիվ անտեսությունների եկամուտների տեսակետից մեծ նշանակություն ունեն արոտավայրերը: Նախասովետական շրջանում արոտավայրերը կենտրոնացված էին ագաների ու բեկերի և մյուս շահագործողների ձեռքում: Սովետական օրով այդ արոտավայրերը հանձնվեցին կոլեկտիվ անտեսությունների անօրինմանը: Արոտավայրերը լավ օգտագործելու և հանրային հոտը լավ խնամելու շնորհիվ, քրդաբնակ մի շարք շրջաններում (Ապարան, Արտաշատ) վերջին երկու տարիներին, նախորդ տարիների համեմատությամբ, անասունների կթնատվությունը բարձրացել է մինչև 150 տոկոսով: Զգալիորեն պակասել է անասունների կորուստը, իջնում է ստերջության տոկոսը:

Ձեռք բերված հաջողությունները ամրացնելու համար, կոլտնտեսությունները սովորել են դեռ վաղ գարնանից սկսած լավ կազմակերպել արոտը, օգտագործելով հնարավորությունները՝ Ծաղկունյաց, Լաչինի լեռների, Ադմագանի, Արագածի հարուստ արոտավայրերը: Լաչինի շրջանում լայնորեն արմատավորվել է արածեցման հերթափոխային կամ վանդակային ձևը: Այդ սիստեմի առավելությունն այն է, որ արոտավայրը բաժանվում է առանձին մասերի և օգտագործվում հերթականորեն, նկատի ունենալով տվյալ արոտավայրի դիրքը, տեղը, ջրովի կամ անջրդի լինելը և այլն: Այդ սիստեմի կիրառումը հնարավորություն է ընձեռում ամբողջ ամառը հոտն ապահովել կանաչ կերով:

Արոտավայրերի օգտագործման այս ձևը գործադրում են Լաչինի, Ապարանի և Թալինի քրդաբնակ գյուղերը: Արոտավայրերը հերթականությամբ օգտագործելու նպատակով ամեն տարի կոլտնտ-

տեսությունների նախագահներից, մասնագետներից, ֆերմաների վարիչներից, հողաշինարարներից և հովիվներից կազմվում են հանձնաժողովներ, որոնք վաղ գարնանը լինում են տեղերում, ուսումնասիրում արոտավայրերը և դրանք բաժանում առանձին վանդակների: Հակառակ այս սկզբունքի, Թալինի շրջանի քրդական որոշ կոլտնտեսություններ վանդակի բաժանված արոտավայրերը

Շահումյանի շրջանի 18-րդ պարահամագումարի անվան կոլտնտեսության առաջավոր կթվորուհի Ֆիդանա Մրազը կովը կերակրելիս

հաճախ օգտագործում են հին եղանակով, այդ պատճառով արդյունքը քիչ է լինում:

Կոլտնտեսությունները անասունների ամառային արոտը լավ կազմակերպելու նպատակով ձեռք են առնում նաև այլ միջոցներ: Հոտը համապատասխան արոտավայր տեղափոխելու ժամանակ գործադրում են զոոանասնաբուծական զննման ու նախազգուշական մշակման միջոցառումներ, որպեսզի կանխեն հիվանդությունները:

Անասունների առողջության և կաթնատվության համար մեծ նշանակություն ունի նրանց ջրով ապահովելու խնդիրը: Կոլտնտեսությունները ժամանակին կարգի են բերում ջրելատեղերը և կառուցում տաշտակներ, որպեսզի անասուններին ջուր մատակարարվի մաքուր վիճակում: Կաթնատվությունը բարձրացնելու նպատակով, առաջավոր անասնապահների փորձը նկատի ունենալով, ամառային արոտի շրջանում ավելացնում են կերաբաժինը:

Ապարանի շրջանի Ջարջառիս գյուղի կոլտնտեսության կթվորուհի Շուրաթը փորձ է արել կովերին օրական երեք անգամ կթել և նա համեմատաբար շատ կաթ է ստացել: Մյուս կթվորները նույնպես հետևում են Շուրաթի օրինակին: Այսպիսով, հետևաբար ամառանում է կովերի երեք հերթի կիթը:

Շուրաթը Ապարանի ամբողջ բնակչության մեջ հայտնի է իբրև առաջավոր կթվորուհի: Այս շրջանում կան բազմաթիվ այլ կթվորուհիներ ու անասնապահներ, որոնք անասնապահության մթերատվության ապարեղում իրենց կատարած լավ աշխատանքների համար արժանացել են կառավարական պարգևների: Անասնապահության գործում ձեռք բերած բարձր ցուցանիշների համար Սոցիալիստական Աշխատանքի Հերոսի կոչման են արժանացել Նախիջևանի ԱՍՍՌ Նախիջևանի շրջանի Սուս գյուղի կոլտնտեսականներ Ղազնաֆարև Նազին, Ղասմև Հասելինը, Նարիև Թամոն և ուրիշներ:

Նախկինում, նախապաշարված քրդերի համար, ինչպես բնության բազմաթիվ այլ երևույթներ, կաթը ևս սուրբ է համարվել: Կաթի հետ վարվում էին զգուշաբար, իսկ նոր ծնած անասունների կաթը դուրս տալը մեղք էր համարվում: Կաթը մշակվում էր պրիմիտիվ եղանակով, նրա մշակման պրոցեսում քրդուհիները գործադրում էին մոգական բազմաթիվ միջոցներ:

Այժմ կոլտնտեսություններում կաթի մշակման գործում մի շարք նորամուծություններ են կատարվել: Լայն տարածում են ստացել կաթնաչափ գույները և կովկիթները, սերզատները, սառցարանները և այլ սարքավորումներ: Որոշ կոլտնտեսություններում (Ապարանի շրջանի Քոբրալար, Լաչինի շրջանի Վերին Ջերթի, Թալինի շրջանի Բառոժ և այլն) նորամուծությունները, այնուամենայնիվ, դեռևս շատ քիչ են: Սերզատի օգտագործումից բացի, կաթի վերամշակումը հնից քիչ բանով է տարբերվում: Եթե նախկինում կաթը տաքացնում էին փոքր կաթսաների մեջ, այժմ անասնապահական ֆերմաներում օգտագործում են մեծ տարողությամբ (20—25 դուլլանոց) կաթսաներ: Եթե առաջ մածունը հարում էին կավե կամ փայտե խնոցիներում, այժմ որոշ տեղերում հարում են նաև տակառաձև մեծ խնոցիներում: Այժմ գործ են ածում շրդանից պատրաստված մերան՝ պանիր պատրաստելու համար: Յուղը առանում են հում սերից կամ մածնից:

Մերանը պատրաստում են հետևյալ ձևով՝ վերցնում են խոշոր եղջերավոր անասունների շրդանը կամ նրա լորձաթաղանթը, դնում պանրի սիրոտի մեջ, հետո սրա վրա լցնում երկու բաժակ մաքուր ջուր, հետը խառնում քիմիական որոշ նյութեր: Այս նյութերի մեջ 16 օրվա ընթացքում շրդանը կոնսերվանում է և ապա մերանը պատրաստ է լինում:

Բացի կոլտնտեսային կաթնամշակման կետերից, քրդական որոշ գյուղերում գործում են նաև պանրագործարաններ (Արթիկի շրջանի Բարվանսարա, Ապարանի շրջանի Ալագյազ գյուղեր), որտեղ պատրաստում են «թաշի», «ռոկֆոր», «մոթալ» և այլ տեսակի պանիրներ:

Քրդական բոլոր կոլտնտեսություններում աշխատանքի բաժանման տեսակետից հետաքրքիրն այն է, որ տրադիցիոն կերպով միմիայն կանայք են կատարում կաթնամշակման աշխատանքները (ոչխար, կով կթելը, կաթ տաքացնելը, մածուն մերելն ու հարելը, յուղ, պանիր պատրաստելը և այլն), իսկ տղամարդիկ միմիայն անասուններ են խնամում: Կթելը, մածուն, յուղ ու պանիր պատրաստելը տղամարդկանց համար ամոթ է համարվում: Համարյա վերջ է տրված կաթնամշակման հետ կապված ադոթքներին, անասնավաճառությանը և նախկինում գործադրած կախարդական միջոցներին:

Քրդուհին գրագետ է, բացի այդ նա տեսնում է, որ մեքենաների միջոցով կաթ մշակելը ավելի արդյունավետ է: Այդ պատճառով անցյալի նրա պատկերացումները ոգիների գոյության մասին կորցրել են իրենց սնող հողը: Այժմ կոլտնտեսական քրդուհու համար ըմբռնելի է, որ ոչ թե երևակայությամբ ստեղծած ոգիների ու մոգական միջոցների շնորհիվ է ավելանում կաթը, անասունների մթերատվությունը, այլ դա ձեռք է բերվում արոտատեղիների, անասնաբուծությունը լավ հիմքերի վրա դնելու և նորագույն մեթոդներով, նոր տեխնիկայի օգնությամբ կաթնամթերքները մշակելու միջոցով:

Բացի կոլտնտեսությունից ստացած բարիքներից, ընտանիքի եկամտի մյուս աղբյուրը տնամերձ հողամասն է և անձնական սեփականություն կազմող անասունները: Լաչինի քրդերի մի մասը տնամերձ հողամասը անվանում է «թազա ռուֆատ», մյուս մասը՝ «ավերի»: Հայաստանի Արտաշատի շրջանի քրդերը գործ են ածում ադրբեջանական «տամերի» բառը: Ալագյազի և Թալինի շրջանի քրդերը փոխ են առել հայկական «տնամերձ» բառը, որը քրդերենում «ձ» հնչյունի բացակայության պատճառով հնչվում է «տնամերդ» տարադարձությամբ:

Բ. ԱՇԽԱՏԱՆՔԻ ԿԱԶՄԱԿԵՐՊՈՒՄԸ ԵՎ ԲԱԺԱՆՈՒՄԸ

Քրդական գյուղերի կոլտնտեսություններում մի շարք աշխատատար պրոցեսներ նույնպես մեքենայացված են: Արորի փոխարեն համարյա բոլոր գյուղերում այժմ օգտագործվում է տրակտորը: Լայն տարածում են ստացել նաև երկրագործական այլ մեքենաներ ու նոր գործիքներ:

Ապարանի շրջանի Ալագյազի ՄՏԿ № 2 բրիգադի տրակտորիստ Մագուլե Թաշոն վար անելիս

Ապարանի շրջանի թե՛ հայկական, թե՛ քրդական գյուղերին սպասարկում են Ծաղկահովտի, Ալագյազի ՄՏ կայանները, նույնպես է նաև մյուս շրջաններում, բացի Լաչինից: Լաչինի շրջանը, որը խիստ լեռնոտ է և տեղանքն էլ խիստ կտրտված, չունի ընդարձակ հովիտներ, ուստի և այստեղ բարդ գյուղմեքենաների ներդրումը արտադրության մեջ դժվարությամբ է կատարվում: Այդպես, հերկը դեռևս կատարվում է եղնաքարշ

գութանով, հունձը կատարվում է մանգաղով, հացահատիկը տեղափոխվում է սայլերով։

Կոլտնտեսային աշխատանքները կատարվում են արտադրական բրիգադների միջոցով։ 1932—1934 թթ., կոլտնտեսային բրիգադներ ստեղծելու շրջանում, բրիգադների անձնակազմի մեջ երբեմն մեծ մասամբ մտնում էին արենակից պամաներ, որոնք սերտ հարաբերությունների մեջ էին միմյանց հետ։ Այսպիսի բրիգադների անդամները մեծ մասամբ ապրում էին գյուղի մի թաղում։ Այս կապերի հիման վրա հաճախ տեղ էին գտնում կողմնապահությունը, տնավարությունը, կոլտնտեսության ունեցվածքի հափշտակումը վրիժառությունը և այլն։ Այս երևույթները խոչընդոտ էին հանդիսանում կոլտնտեսությունների զարգացմանն ու ամրապնդմանը։ 1935 թվականից հետո բրիգադները վերակառուցվեցին այն առումով, որ դրանք սկսեցին կազմվել գյուղի տարբեր մասերի և տարբեր բաների անդամներից։ Դա զգալիորեն նպաստեց քրդական գյուղում նոր հարաբերությունների զարգացմանը։ Եթե մինչ այդ հնարավոր էր բրիգադի մեջ մտնող բաներից կոլտնտեսականին աշխատանքի չներկայանալու դեպքում ևս աշխոր գրանցել կամ նման այլ գործումներ կատարել, ապա գրանից հետո նշանակալիորեն նման երևույթները սահմանափակվեցին։

Ավելի ուժեղացավ բրիգադի ղեկավարումը։ Աշխատանքից հեռացվում, պատժվում և փոխվում են կոլտնտեսությունների այն նախագահներն ու բրիգադավարները, որոնք թալֆաբազությամբ են զբաղվում, պաշտպանում իրենց արենակիցներին։ Կոլտնտեսությունների կազմակերպման սկզբնական շրջանում, քրդական որոշ գյուղերում բրիգադին «քոմ» էին անվանում, որոշ գյուղերում էլ դրանք կոչվում էին բաների անուններով, այսպես՝ «քոմա ուլա» (ուտիացիների խումբ), «քոմա կորկոտա» (ձավարապաշտների խումբ), «քոմա Ալթոյա» (Ալթոյանների խումբ) և այլն։

Բրիգադների վերակառուցումից հետո, դրեթե վերացան նման անվանումները և բրիգադներն սկսեցին կոչվել իրենց արտադրական հատկանիշներով, իսկ այժմ հին անունները հիշվում են որպես մեծացուկ։ Աշխատանքի լավ կազմակերպման շնորհիվ բարձրացել է կոլտնտեսությունների արտադրողականությունը, հետևապես շատացել են նրանց եկամուտները։

Բրիգադավարները սովորել են նպատակայաց օգտագործել իրենց ուժերն ու միջոցները։ Ամբողջ տարվա մեջ բրիգադի կազմը գրեթե փոփոխության չի ենթարկվում, որը նպաստում է կարգապահության ամրապնդմանը։ Բրիգադի անդամները աշխատանքի ընթացքում մտերմանում են միմյանց հետ, պայքարում կենցաղային վատ երևույթների, գործալիքների ու ծուլության դեմ։

Թե՛ կոլտնտեսային և թե՛ տնային աշխատանքի բաժանման ժամանակ դեռ որոշ դեր են խաղում հին սովորությունները ու տրադիցիաները։ Այսպես, տնային աշխատանքները բացառապես կանայք են կատարում՝ հաց թխել, կերակուր եփել, գորգագործությամբ, ձեռագործությամբ զբաղվել, անասուններ կթել, կաթթյամբ, ձեռագործությամբ զբաղվել, անասուններ կթել, կաթնամթերքներ մշակել, իսկ աղջիկները կերակուր են տանում կոլտնտեսային դաշտերը, տնային աշխատանքներում օգնում են իրենց մայրերին։

Քաղը մանգաղով (Լաչին)

Դաշտային աշխատանքներին ակտիվ կերպով մասնակցում են նաև քրդուհիները։ Կոլտնտեսային դաշտերում նրանք փոցխ են անում, օգնում են դիզմանը, ավտոմեքենաների ու սայլերի բարձմանը և այլն։

Թե՛ կոլտնտեսության և թե՛ տնային դժվարին աշխատանքները կատարում են տղամարդիկ, նրանք մշակում են թե՛ կոլտնտեսության և թե՛ տնամերձ հողամասերը, հնձում են, դեզ անում, խոտն ու ծղոտը տեղափոխում, աղունը ադում, անասունները խնամում

և այլն։ Երեխաները իրենց կարողության չափով նույնպես մասնակցում են կոլտնտեսային աշխատանքներին։

Բրիգադներում աշխատանքները ներկայումս հիմնականում բաժանվում են անդամների վրա՝ ըստ նրանց ուժերի և կարողության։ Սակայն դեռ լինում են մեծահասակ մարդիկ, որոնք կառչելով հնին, դժվար են հրաժարվում բարբարոս-ցեղային սովորություններից։ Նրանք դեռևս այն մտայնությունն են, որ իրենց ցեղակից բրիգադավարը առաջնությունը պետք է տա իրենց, ուստի և այս կերպ ավյալ բրիգադավարը, նրանց կարծիքով, եթե այդպես չվարվի, նա «նամամ» կհամարվի իր արենակիցների նկատմամբ։ Այս և նման այլ մնացուկային երևույթներ հետզհետե վերանում են կենցաղից և մարդկանց հոգեբանությունից։ Սակայն այս ամենը մշակվում է տեսական դաստիարակչական աշխատանքի, հնի և նորի մեջ տեղի ունեցող հարատև պայքարի միջոցով։

Աշխատանքային կարգապահությունն ամրապնդելու և արտադրողականությունը բարձրացնելու գործում մեծ դեր է կատարում սոցիալիստական մրցման արմատավորումը կոլտնտեսային արտադրության մեջ։ Սովորաբար մրցման մեջ են մտնում առանձին կոլտնտեսականներ, բրիգադներ, կոլտնտեսություններ միմյանց հետ։

Չնայած դեռևս սոցմրցումը խոր չի արմատացել որոշ հեռավոր կոլտնտեսությունների մեջ, որն ավելի կնպաստեր փորձի լայն փոխանակմանը, այնուամենայնիվ, ընդհանուր առմամբ սոցմրցումը դարձել է կոլտնտեսային աշխատանքի կազմակերպման հիմնական մեթոդը։

Կոլտնտեսային դաշտավարական բրիգադները բերքատվությունը բարձրացնելու նպատակով գործադրում են մի շարք ագրոտեխնիկական միջոցառումներ՝ սերմացու հացահատիկը սխտահանում են, գտում սերմացուիչ մեքենայով, կիրառում են ցանքաշրջանառություն, հանքային և տեղական նյութերով պարարտացնում են հողը։ Մինչև նախկինում հույսը դնում էին նախախնամության և մոգական միջոցների վրա, երաշտի դեպքում դիմում էին «թատա բարանե»-ի[1] օգնությանը։

[1] Երաշտի ժամանակ հոգևորականներից մեկը իր տանը թանկագին կտորների մեջ պահված պղնձե թասը հանում էր դուրս և աղոթում անձրևվաբեր ոգիներին, որ նրանք թույլ տան անձրև գալու։ Միևնույն ժամանակ նա զիմում էր համայնքացիներին՝ ասածու և ոգիների սիրտը շահելու համար մատաղ ոչխար մորթելու։ Գյուղացիները կատարում էին հոգևորականների պատվերը։

Լայն տարածում է ստացել նաև արհեստական ոռոգումը, որի համար ավելի լայն հնարավորություններ կստեղծվեն Թալինի շրջանցքի շինարարության աշխատանքներն ավարտվելուց հետո։ Դրանով մշակելի կդառնա 12 հազար հեկտար տարածություն։ Բրդաբնակ շատ գյուղերի բնակիչներ (Թալինի շրջանի Սարանչի,

Ապարանի շրջանի Փոքր Զամշլու գյուղի կոլտնտեսության գյուղատնտես Լաթիֆե Ամարը ցորենի արտում։

Գյալթո, Զառրա, Ապարանի շրջանի Ալագյազ, Ղանդաղլազ, Արտաշատի շրջանի Ն. Նեջրլու և այլն), որ անցյալում զուրկ էին նույնիսկ խմելու ջրից, ներկայումս ունեն ոչ միայն խմելու, այլև ոռոգման ջուր։

Բրդական սոցիալիստական գյուղի վերակառուցման շնորհիվ արմատապես վերափոխվում է նաև քուրդ աշխատավորի կենցաղն ու հոգեբանությունը։

ԳԼՈՒԽ ԵՐՐՈՐԴ

ԳՅՈՒՂԱԿԱՆ ՇԵՆՔԵՐ, ՀԱՆԴԵՐՁԱՆՔ, ՈՒՏԵԼԻՔ

Ա. ԳՅՈՒՂԱԿԱՆ ՇԵՆՔԵՐ

Սովետական շրջանում գյուղական շենքերը ևս զգալի փոփոխությունների են ենթարկվել: Կոլտնտեսականների բնակելի և օժանդակ տնտեսական շենքերը գտնվում են տնամերձ հողամասերում: Գյուղական բնակավայրերը հեռահեր վերակառուցվում են պլանային կարգով: Քրդերը կառուցում են քաղաքային տիպի լուսավոր սենյակներ (օթախ), երկհարկանի տները սկսել են տարածվել Լաչինում, Ապարանի շրջանի Ալագյազ գյուղում, այնուամենայնիվ գյուղերում դեռևս կանգուն են մնում բավականաչափ հնաձև տներ: Սրանց մի մասը վերափոխված է, մյուսները (ախոռ, քիլար, սրահ) դեռևս նամնությամբ մնում և օգտագործվում են:

Մի տեսարան Ադրբեջանական ՍՍՌ Լաչին քաղաքից

Նոր բնակարաններ կառուցելիս քրդերն այլևս առաջվա պես նկատի չունեն պաշտամունքայինը՝ քուրդ եզդիների մոտ տան դռները դեպի արևելք, իսկ մահմեդական քրդերինը՝ դեպի Մեքքա—Մեդինա բաց անելու հանգամանքը: Վերացել է նախկինում գոյություն ունեցող այն նախապաշարմունքը, ըստ որի նոր տան կառուցելիս չանում էին ընտրել բարեբախտ տան տեղ, քանի որ, ըստ քրդերի, կային բախտավոր և անբախտ տեղեր: Ներկայումս բնակարան կառուցելիս հաշվի են առնվում ավյալ վայրի կլիմայական պայմանները և տեղանքը:

Տնամերձ հողամասերից ստացվող հացահատիկը ծեծելու համար տան առջևը կամ եռևը ընկած է կալը: Խոտի դեզը, ինչպես նաև քակորի ամբոցը գտնվում են տան կողքին: Գյուղացիների մեծ մասը վերջ է տվել տան առաջ գոմաղբ թափելու, «բամա» գցելու սովորությանը: Հիմա բամա գցում են, բայց տնից հեռու: Հացահատիկը, որ անցյալում բացառապես պահում էին հորերում, ներկայումս մեծ մասամբ պահում են շտեմարաններում: «Օդան», որ նախկինում գյուղացիների հիմնական հավաքատեղին էր, գրեթե ամբողջովին կորցրել է այդ ֆունկցիան, հենց ինքն՝ օդան, հետզհետե վերանում է:

Անցյալում քուրդն աշխատում էր տունը կառուցել իր արևնակցի տանը կից, այնպես, որ քրդական համարյա բոլոր գյուղերը կառուցված էին ցեղա-բնական սկզբունքներով: Սովետական օրով, արևնակցական-պամամական կապերի խիստ թուլացման հետևանքով, աստիճանաբար վերանում են ազգակցական թաղերը: Կոլտնտեսականները նոր բնակարանները կառուցում են իրենց հատկացված տնամերձ հողամասի վրա, որը կարող է մոտ կամ հեռու լինել ազգակիցներից: Որպես հետևանք այս ամենի, վերացել է նաև «ղոլլեկ»-ի անհրաժեշտությունը, ուստի և նորակառույց տներում այն բացակայում է:

Այժմ էլ քրդերն իրենց տնտեսական օժանդակ շենքերը (ախոռ, գոմ, մառան և այլն) կառուցում են բնակարաններին՝ թոնրատանն ու սենյակներին կից: Սրանց դռները մեծ մասամբ ինչպես նախկինում, այժմ էլ բացվում են տան ընդհանուր սրահի մեջ: Բացի Արտաշատի մի քանի գյուղերից, թե՛ Լաչինում, թե՛

Ապարանում, թե՛ Թալինում և թե՛ Գյումրաջրում նորակառույց բնակարանների պատերը շարվում են քարից, ծեփվում ցեմենտի և հողի շաղախով։

Արտաշատի շրջանի գյուղերում, որտեղ դժվար է քար ձեռք բերել, պատերը շարում են կավի ցեխից պատրաստված աղյուսներով։ Որոշ փոփոխություններ են կատարվել օժանդակ անտեսական շենքերի օգտագործման մեջ։ Այսպես, անցյալում մարագում պահում էին հարդը և երկրագործական գործիքները։ Ներկայումս անասնակերը՝ խոտն ու ծղոտը կոլտնտեսականները դարսում են գրասում՝ երկարավուն բարգի ձևով, որը կոչվում է «լոդ»։ Այստեղ մարագների պահանջն ինքնըստինքյան վերանում է։ Կոլտնտեսականներն իրենց անամերձ հացահատիկից ստացած հարդը լցնում են հին մարագները, արդպիսին չունենալու դեպքում՝ տան աչքերից մեկն ու մեկում։ Լաչինի որոշ գյուղերում հարդը բրգաձև դարսում են և ծածկում խոտով, երկար կեմերի ծայրերից քարեր կապում և գցում այդ խոտի վրա, որպեսզի դեղը քամուց ապահովված լենի։ Նաև գյուղերում անասուններին ջրով բավարարելու շնորհիվ, գործածությունից դուրս է եկել Նախկինում խոշոր եղջերավոր անասունների գոմերում գոյություն ունեցող «ղարլղը», որի միջոցով ձյան ջրով ձմռանը ջրում էին անասուններին։

Գյուղերում բոլորովին նոր երևույթ է հասարակական շենքերի կառուցումը։ Նախասովետական շրջանում գյուղերում նույնիսկ դրասենյակներ գոյություն չունեին։ Գյուղական համայնքի ժողովները և այլ հավաքույթները գումարվում էին որևէ օդայում։

Սովետական օրով գյուղական սովետների համար կառուցվեցին դրասենյակներ։ Բացի սրանցից, ինչպես հարևան ժողովուրդների մոտ, այնպես էլ քրդական բոլոր գյուղերում կառուցվել են կոլտնտեսության դրասենյակներ[1], դպրոցական շենքեր, ակումբներ, բժշկական կետեր, ինչպես նաև հանրային անասնագոմեր և այլն։ Այդ տեսակետից օրինակելի է Ապարանի շրջանի Ալագյազ գյուղը (Նախկին Մեծ Ջամուշվան)։ Նախկինում կիսաքոչվորական և նստակյաց կյանք վարող ջամուշվանցիների գետնափոր տների փոխարեն այժմ կառուցվել են բազմաթիվ բնակելի և հանրային շենքեր, քաղաքատիպ, լուսավոր սենյակներ, սալահատակված մեծ-մեծ գոմեր, ախոռներ, բաղնիք, հիվանդանոց, դպրոց,

[1] Հայաստանի քրդերը դրասենյակի համար առանձին բառ չունեն, ուստի գործ են ածում հայերեն «դրասենյակ» բառը։

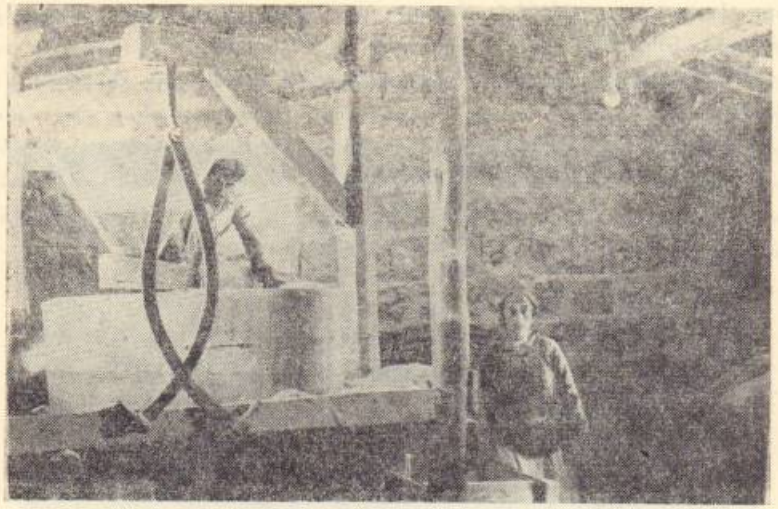

Ապարանի շրջանի Ալագյազ գյուղի կոլտնտեսության էլեկտրաագրեգատի ներքին տեսքը

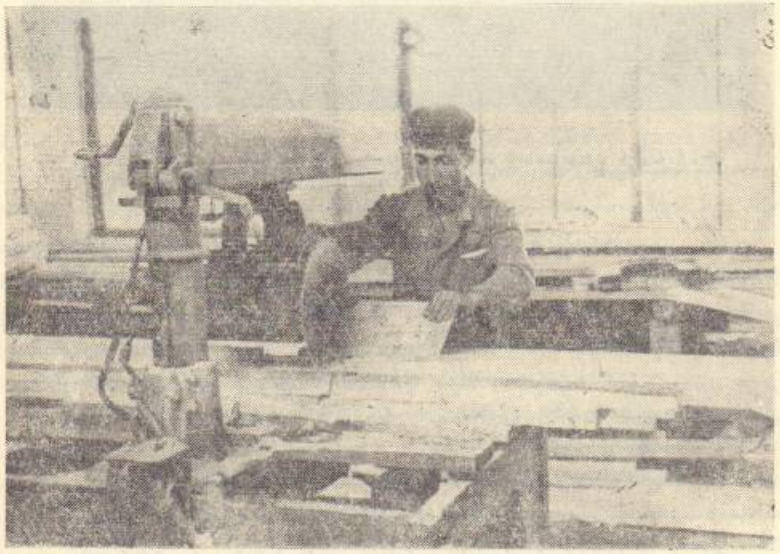

Քուրդ բանվոր Թեմուրե Շեմոն Լենինականի տեքստիլ կոմբինատից

դեղատուն, փոստի շենք, էլեկտրաադաց, սղոցարան, դարբնոց և հասարակական այլ շենքեր: Ալագյազում կառուցվել է երկու աղբյուր-հուշարձան:

Նախկինում քրդերը արհեստով չէին զբաղվում, նրանց մեջ չկային որմնադիրներ և այլ վարպետներ: Այժմ շենքերի մեծ մասը իրենք, քուրդ վարպետներն են կառուցում: Բացի որմնադիրներից, կան հյուսներ, դարբիններ և այլ արհեստի վարպետներ, որոնք առատճանապարհ տիրապետում են տան կառուցելու տեխնիկային: Կան քաղաքում աշխատող բանվորներ:

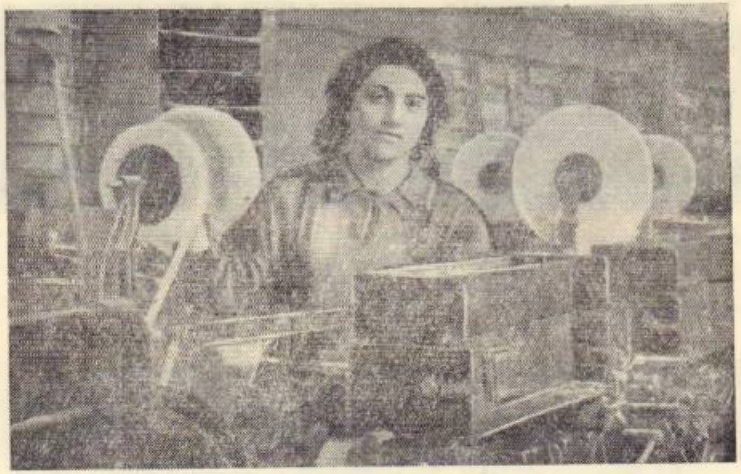

Թբիլիսիի Ժախոտի առաջին ֆաբրիկայի քուրդ բանվորուհի Նազա Ղաչախը

Բնակարաններ և հանրային շենքեր կառուցելիս քրդերի վրա տեսնում ենք հայերի և ադրբեջանցիների ազդեցությունը: Ընդհանուր քրդական գիր ու գրականության առկայությանը, Հայաստանի քրդերը նորակառույց տան ճակատին տան տիրոջ անունը և տարեթիվը գրում են հայերեն: Այս հանգամանքը նույնպես պետք է վերագրել հայերի ազդեցությանը ընդհանրապես:

Բ. ՔՐԴԻ ՏԱՆ ՆԵՐՔԻՆ ՍԱՐՔԱՎՈՐՈՒՄԸ ԵՎ ԿԱՀԱՎՈՐՈՒՄԸ

Քրդերի նոր տիպի սենյակները կահավորվում են քաղաքային ճաշակով: Բայց հենց այդ նույն սենյակներում էլ կարելի է

տեսնել հին ճաշակի իրեր: Սենյակի հատակին հաճախ փռում են թաղիքներ, որոնք հիշեցնում են քրդական հին օդան: Որոշ ընտանիքներում մահճակալների վրա դնում են հին ձևի բարձեր, այդպիսի քաղաքատիպ սենյակներում արդեն վերացել է «ստեռը»:

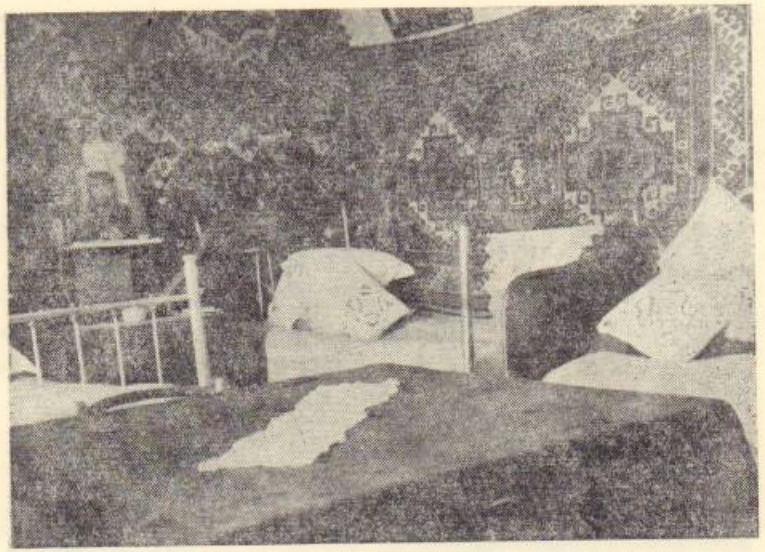

Քրդական բնակարանի ներքին տեսքը

Այժմ անկողինները դասավորում են մահճակալների վրա: Սենյակի անկյուններից մեկում (դռան մոտ) սովորաբար դնում են թիթեղյա վառարան, իսկ մյուս անկյուններից մեկում՝ ռադիո-ընդունիչ կամ կարի մեքենա:

Սենյակի պատերից կախում են գորգեր և սրանց վրա փակցնում ձեռագործներ: Այժմ քրդուհիները սովորել են նաև քաղաքի ճաշակով ձեռագործ անել: Նորակառույց սենյակների պատուհանների առջև ներսից կախում են վարագույրներ:

Ամանեղենը պահում են պահարաններում: Ուտելու ժամանակ որոշ ընտանիքներում գործ են ածում անձեռոցիկներ: Տներում ներկայումս քիչ կարելի է հանդիպել պաշտամունքային առարկաների՝ երկաթի կտորների, երկաթից և պղնձից պատրաստված ամանների, եղան եղջյուրների, առանձին կժերի, կարասների, սափորների՝ զարդանախշերով և այլ իրեր:

305—9

Հին սովորությամբ փայտե մեծ տակառը, որ սովորաբար պահվում է ալյուրը, դնում են թոնրատանը, որպեսզի ալյուրը չխոնավանա, չխմորվի, չբորբոսնի, իսկ սրահում դնում են փայտե շտեմարանը, որը քրդերեն կոչվում է «ըմբար», կամ «ամբար»: Սրահում ամբարի կողքին շարում են պղնձե և կավե ամաններ»

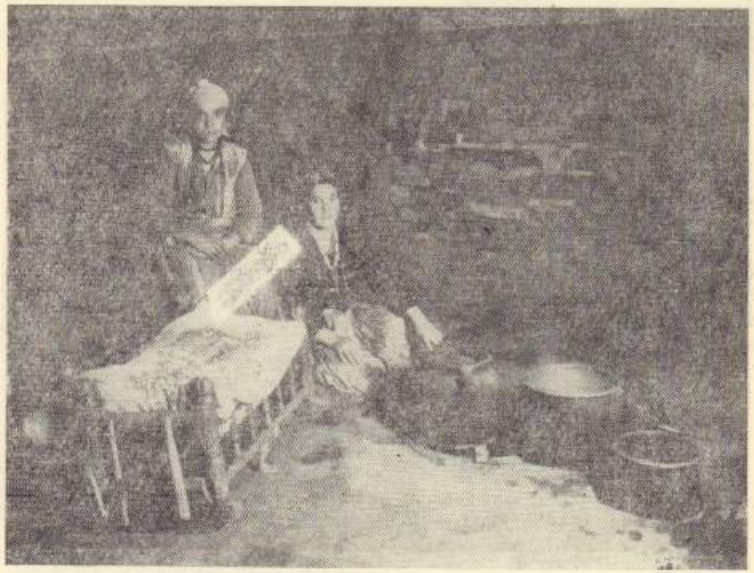

Հացատան ներքին տեսքը (թոնրի վրա կերակուր եփելը)

սափորներ, «դիզկներ», «գյումգյումներ» (Լաչին, Քյալբաջար, Արտաշատ): Այնտեղ, որ դեռ գոյություն չունի էլեկտրական լուսավորություն, սրահում հարմար պատերից մեկի մեջ սարքում են «փեճրա» և դրա վրա դնում նավթի լամպը: Սրահներում կամ գոմերում քակոր, գոմաղբ, հարդ և խոտ կրելու նպատակով դնում են «սաբաթներ»: Ամռան շոգին հանգստանում են սրահում դրված սախտակների վրա, որոնք ծածկում են թաղիքով կամ գորգերով: Թոնրատանը պահում են «թաշտը», «ալակը», «գրտնակը», «ռափադեն», «շիշը» և «հատիֆը»: Այս պարագաները, բացի տաշտից, սովորաբար կախում են թոնրատան պատից:

Քրդական շատ գյուղերում գոյություն չունեն թռչնաբուծական ֆերմաներ, այդ պատճառով ինչպես կոլտնտեսությունները, այնպես էլ կոլտնտեսականները հավանոցներ չունեն: Հավերին պահում են «թաուլաներում», որտեղ սյուներից փայտե երկար ձող են կապում, որը ծառայում է որպես թառ: Բացի այդ, աղավնիների համար գոմում սյուներից խոռով լի քթոցներ են կախում:

Անդրկովկասյան հանրապետության բոլոր քրդերի մոտ, ինչպես առաջ, այժմ էլ պահպանվում է «դուլթիա բուկե»-ն (հարսի արկղ), որի մեջ հարսը դնում է իր օժիտը, հարսանեկան զարդերն ու հագուստները: Նորակառույց սենյակում, բացի պահարաններից, դնում են նաև աշակերտական գրադարակ:

Նախկինում ճաշելիս ուտելիքը դնում էին «սֆրալի» կամ «սուֆրալի» վրա, ծալապատիկ նստում հատակին փռած թաղիքներին և ուտում էին մատներով: Այժմ, ամենուր կենցաղի մեջ են մտել սեղանն ու աթոռը, գդալն ու պատառաքաղը:

Փայտե, պղնձե և կավե ամաններից բացի, գործ են ածում նաև հալճապակուց, ալյումինից, ցինկից և այլ մետաղներից պատրաստված ամաններ (ափսե, շաքարաման, գդալ, շերեփ և այլն): Օգտագործվում են էլեկտրական և նավթավառ լամպեր:

ԶԳԵՍՏ ԵՎ ԶԱՐԴ

Սովետական բոլոր քրդերի մեջ աղամարդկանց առօրյա ազգային տարազը համարյա վերացել է: Հատ ու կենտ մարդկանց կարելի է հանդիպել, որոնք դեռևս հագնվում են հին տարազով:

Քրդական գյուղերում աղամարդիկ ունեն հին տարազ, որոնք օգտագործում են միայն տրախտոիթ (տոնական, հարսանեկան և այլ) օրերին, իսկ իբրև ամենօրյա հագուստ, այն մինչև անգամ ամոթ են համարում հագնել: Այժմ բոլոր քուրդ աղամարդիկ քաղաքային զգեստներ են հագնում: Հետաքրքիրն այն է, որ քրդական գյուղերում քրդուհիները դեռևս չեն փոխել իրենց հագուստները: Քաղաքներում ապրող քրդուհիների մի մասը միայն, իրենց կուլտուրական մակարդակի բարձրացման և քաղաքի բնակչուհիների ազդեցությամբ, կիսով չափ, ոմանք էլ լրիվ փոխել են իրենց տարազը. օրինակ՝ Թբիլիսիի քրդուհիների տարազը քրդական հին և քաղաքի բնակչուհիների հագուստների խառնուրդ է: Թբիլիսիի քրդուհու տարազը կարելի է բաժանել երեք տեսակի՝ առաջին, քրդուհիներ, որոնք քաղաքացուհիների պես են հագնվում: Սրանցից շատերը վզներից գուլնգուլն ուլունքների շարան են կախում: Երկրորդ, քրդուհիներ, որոնք ըստ քրդական ճաշակի մի քանի թելթել դելբա են հագնում, մի դելբա էլ առջևից են կապում,

որպեսզի վարտիկը չերևա։ Երրորդ, քրդուհիներ, որոնք հագնում են քրդական մի երկու դելբա, իսկ գլխին փաթաթում են փոքրիկ կարմրավուն փուշիներ։

Թբիլիսիի քրդերը իրենց երեխաներին արդեն հագցնում են քաղաքի երեխաների պես։ Մահմեդական քրդերի (Քյալբաջարի, Բասարգեչարի, Լաչինի, Արտաշատի շրջաններ) հատկապես կանանց վրա ազդել է ադրբեջանական տարազը։ Սրանց կանայք

Քրդուհի հարսը աղբյուրից ջուր տանելիս (Լաչին)

հագնում են երեք-չորս դելբա։ Դելբաների ներքին մասը ժապավինում են գունագույն կոորներով։ Այժմ էլ մեծ մասը գլուխներին դնում է թեք «քոֆի» և կապում ադրբեջանական ճաշակով փուշիներ։ Լաչինի, Արտաշատի, Բասարգեչարի քրդուհիներից շատերը դեռևս հագնում են կարմիր և կապույտ վարտիկներ և ոտքերին կապում ուլունքների շարաններ։

4. ԿԵՐԱԿՈՒՐ ԵՎ ԽՄԻԶՔ

Ա. Կերակուր։ Մենդամթերքները կազմում են կաթնեղենը, մսեղենը, ձվեղենը, ձավարեղենը, բանջարեղենը և փոքր քանակությամբ մրգեղենը։

Լեռնային և նախալեռնային շրջաններում (Ալագյազ, Լաչին, Թալին, Բասարգեչար, Արթիկ) սննդի հիմնական մթերքները կազմում են կաթնեղենն ու մսեղենը, իսկ դաշտավայրերում ապրող քրդերը (Արտաշատ, Հոկտեմբերյան և այլն), բացի կաթնեղեն և մսեղեն մթերքներից, շատ են գործածում բուսեղենը։

Կերակուրների մեջ նորամուծությունն են հանդիսանում «բոզբաշը», «բորշը» և «կատլետը»։ Ներկայումս ընտանիքի անդամները, հատկապես կանայք և տղամարդիկ, հետզհետե վարժվում են միասին ճաշելուն։ Չնայած ոչ միշտ և խիստ չի պահպանվում ավագությունի կարգը, այնուամենայնիվ, իբրև հարգանքի նշան, նախապատվությունը տրվում է մեծահասակներին, հորն ու մորը։

Բուսեղեն կերակուրներ։ Անդրկովկասյան քրդերը թխում են «թափթափա», «ճանն սելե» (սաջի հաց), «բոքոն» և «լավաշ» տեսակի հացեր։ Լավաշը մյուս բոլոր տեսակի հացերից համեղ է լինում։ Լավաշ թխելը Հայաստանի, Վրաստանի և Ադրբեջանի քրդերն ու անդրկովկասյան ժողովուրդները սովորել են հայերից։ Արտաշատի, Ապարանի և Լաչինի քրդերը մեծ մասամբ թխում են «թափթափա» և «ճանն սելե» տեսակի հաց։ Սաջի հացը, որը քոչվորական կյանքի արդյունք է, նույնպես համեղ է լինում, այժմ թխում են միայն լաչինցիները։

Հացը թխում են թոնրում, իսկ Քյալբաջարի, Լաչինի և Արտաշատի շրջաններում նաև դրսում՝ աղյուսից պատրաստված փոքրիկ փռերում։ Սաջի հացը թխում են այն պարագաներով, որոնք արդեն նշվել են վերը՝ հին կենցաղի կապակցությամբ։

Անդրկովկասյան քրդերը գործ են ածում հետևյալ կերակուրները և խմորեղենները.

Բիշի— ցորենի ալյուրից հունցում են խմոր, կլորաձև բաց անում, ապա հալած յուղի կամ արևածաղկի ձեթի մեջ ձգելով, տապակում։

Հավբիշկ (Լաչինում՝ հրուշկ)— թոնրից հացը հանում կամ սաջի հացը տաք-տաք բրդում են կարագի կամ հալած յուղի մեջ, ճմլում են և ուտում։

Հաուլա— առավելապես նշանդրեքի, հարսնատեսի և հարսանիքի ժամանակ են պատրաստում։ Հաուլա պատրաստելու համար յուղը դաղում են, վրան լցնում ցորենի մաղած ալյուր և խառնում բարկ կրակի վրա։ Երբ հաուլան սկսում է կարմրել, մի քիչ «շարբաթ» են լցնում վրան, խառնում։ Հաուլան բավականաչափ եփվում է, ապա լցնում են անագե փոքր ամանների մեջ, երեսը տր-

բորում գդալով, երբեմն մատներով փոքրիկ նախշեր անում և թողնում սառչի։

Քաբա— խմորը մի քիչ չոր են հունցում, համապատասխան չափով յուղ են հալում, լցնում տաշտի մեջ և շաղախում, ապա ցանկացած չափի «շարբաթ» կամ մեղր են լցնում ու խառնում։ Մի քանի բոպե խմորը հարելուց հետո, ալյուր են ավելացնում և նորից շաղախում։

Մրբոխայով քաբա— նույն ձևով խմոր են պատրաստում, հետը խառնում են շաքարից, յուղից և ալյուրից պատրաստած մրբոխան, որը նման է հաուլային, խմորը գնդում են, հետո ձեռքով բաց անում, նորից մրբոխայից մի քիչ լցնում մեջը և նրա ծայրերը մրբոխայի վրա բերելուց հետո՝ գրանակով կամաց տրորում են, հարթում, ապա հարած ձու կամ ոչխարի մածուն քսում երեսին ու թխում։ Թոնրից քաթան հանելիս կարմիր գույն է ունենում։

Տրշո— ավելուկը խաշում են, ջուրը հեռացնում, երկու ձեռքով քամում են և գցում եռացող յուղի մեջ, տապակելուց հետո, խառնում են սիտորաջուր և ապա հացով ուտում։ Սա բուսեղեն լավագույն կերակուրներից մեկն է համարվում։

Գրարադաու— ավելուկը կամ սպանախը կանաչ վիճակում լվանում են, մանր կտրատում և գցում եփվող ձավարի մեջ, հետո վրան լցնում թան և անընդհատ խառնում, որ չփսորվի, հենց որ եփ եկավ, դադարում են խառնելուց, որից հետո մի բուռ ցորենի ալյուր մի բաժակ ջրի մեջ շաղախում և լցնում են ապուսի մեջ, թողնելով, որ եփ գա։ Գրարադաուն սովորաբար ուտում են առանց հացի և ամենասիրված կերակուրներից մեկն է համարվում։

Կոնդր— դդումը բաժանելով երկու մասի, դանակով կճպում են կեղևը, ապա մեծ-մեծ կտորում և գցում եռացրած ջրի մեջ, եփում, սոխարած պատրաստում և լցնում վրան, խառնում և հացով ուտում։

Սլմասակ— սա հայերեն «եզան լեզու» կոչված բույսի պես մի բան է, բաց մոխրագույն տերևներ։ Այս բույսը ցանովի չէ։ Քաղում են, մաքրում, դանակով կտրատում, եռացրած ջրի մեջ խաշում, ապա ջուրը քամում, վրան աղ ցանում, յուղով ու ձվով կամ պանրով տապակում և ուտում։ Նույն ձևով են տապակում և ուտում սիբեխը և այլ տեսակի բանջարներ։

Կանաչ լոբի— նախկինում լոբին, ինչպես ձեթը, ամոթ էին համարում ուտել։ Այժմ սրանք անդրկովկասյան բոլոր քրդերի համար կերակրի սովորական մթերքներ են համարվում։ Կանաչ լոբին կտրատում են, լվանում ու ջրով եփում։ Եփելուց հետո քամում են, աղ ցանում, լցնում յուղի մեջ, ապա վրան մի քանի ձու ջարդում, լցնում եփած լոբու մեջ, կրկին եփում և ուտում։

Չոր լոբի— երեկոյան լցնում են սառը ջրի մեջ, թողնում մինչև առավոտ, որ հատիկները ուռչեն։ Առավոտյան քամում են և ջուրը թափում, նորից վրան ջուր լցնում, դնում կրակին եփելու։ Եփելուց հետո, ալյուրի խուս են անում, լցնում են լոբու մեջ, ապա շարունակում եփել։ Պատրաստ լինելուց հետո ուտում են։

Կարտոլ— կարտոֆիլը ինչպես այլ ժողովուրդների, այնպես էլ քրդերի մոտ ներկայումս հիմնական սննդամթերքներից մեկն է համարվում։ Կարտոֆիլը կլպում են, շերտ առ շերտ կտրատում, յուղի մեջ տապակում և հացով ուտում, կամ մանրում են տարբեր կերակուրների մեջ և ուտում։ Արյան ճնշումը իջեցնելու համար ուտում են թերխաշ վիճակում։

Կարտոլե քալանդի (խաշած կարտոֆիլ)— կարտոֆիլը խաշում են, կլպում, դանակով կտրատում, հետը խառնում սոխարած, վրան աղ ցանում և ուտում։

Խաշիլա կարտոլա (կարտոֆիլի խաշիլ)— կարտոֆիլը խաշում են, կլպում, գդալով տրորում, լցնում կաթի մեջ և եփում։ Երկար եփելուց հետո, կաթի մեջ ջրալին մասը գոլորշիանում է և ստացվում է կարտոֆիլով-կաթնով (ինչպես բրնձե-կաթնով)։ Սրա վրա յուղ են լցնում և ուտում։

Ժաժառուն— յուղը լցնում են ամանի մեջ, հալում, ալյուրը մաղում են, ջրի մեջ խառնում և լցնում այդ յուղի մեջ, կրկին խառնում մինչև պնդանա, ջրալին մասերը գոլորշիանում են, հետո յուղը աստիճանաբար սկսում է վեր բարձրանալ։ Սրա հետ խառնում են շաքարավազ կամ մեղր և ուտում։

Այս կերակուրը պատրաստում են գլխավորապես ծննդկանի համար։

Խաշիլա դան (ցորենի խաշիլ)— սա համեղ կերակուրներից մեկն է համարվում։ Նախ ատնդում ցորենը ծեծում են և արևի տակ չորացնում, հետո ձեռքով տրորում և քամուն տալիս և նորից փռում են արևի տակ, որ չորանա, չորանալուց հետո մաքրում քարերից և անպետք հատիկներից, ապա երկանքով աղում, լցնում ամանի մեջ, վրան համապատասխան չափով ջուր ավելացնում։ Ձավարը եփվում է, ջրալին մասերը գոլորշիանում են, իսկ ձավարը սկսում է պնդանալ, հետո ալյուրից «օրբա» են պատրաստում և խառնում եփվող ձավարին։ Մի տասը բոպե եփվելուց հետո խաշիլը պատրաստ է լինում։ Տանտիկինը շերեփով լցնում է

պնակների մեջ, ապա մեջտեղը փոս թողնում, չորթանից մի քանի գդալ թան լցնում խաշիլի փոսիկը և վրան ավելացնում լուղ։

Շորբա— ջրալի կերակուր է։ Ձավարից բավականաչափ լցնում են եռացրած ջրի մեջ, համապատասխան չափով աղ ավելացնում, փոքր քանակությամբ կարտոֆիլ կտորում, գցում ամանի մեջ և ապա ավելացնում սոխարած, եփում և ուտում։

Քֆտա— ծեծած ցորենից երկանքով աղում, խմորի պես հունցում, վրան ավելացնում են սոխարած, կրկին հունցում։ Կանայք այդ խմորից երկար կամ կլոր գնդիկներ են պատրաստում և գցում եռացող ջրի մեջ։ Երկար եփելուց հետո պղպեղը և սոխը միասին լցնում են լուղի մեջ, սոխարած անում, նորից լցնում քֆտի մեջ և թողնում, որ երկար եփի։

Ավսիր— լուղով սոխարած են անում, մեջը լցնում ջարդած մի քանի ձու և փոքր քանակությամբ պանիր։ Ավսիրը պատրաստ է լինում։ Հացը բրդում են ափսեների մեջ, վրան ավսիր լցնում և ուտում։

Փալաու— արևելյան բոլոր ժողովուրդների, այդ թվում քրդերի մոտ ամենասիրած կերակուրն է համարվում։ Այդ պատրաստելու համար բրինձը լցնում են եռացրած ջրի մեջ, թողնում, որ եփ գա, ապա աղ են լցնում մեջը, բրինձը եփելուց հետո փալաուն քամում են, ամանը լվանում, լուղ ձգում տակը, հալում, ապա քամած բրինձը լցնում ամանի մեջ և նորից լուղ լցնում վրան, խուփը ծածկում, դնում ոչ թեժ կրակի վրա։ Փալաուն պատրաստ է լինում։

Փալաուա քիշմիշա— նույն ձևով եփած և լուղով փալաուի հետ չամիչ են խառնում։

Փալաուա դայսիա— նույն ձևով եփած և լուղով փլավի հետ չիր են խառնում կամ լցնում վրան և ուտում։

Փալաուա մրիշկա— նույն ձևով եփած և քիչ լուղով փլավի հետ դնում են լավ տապակած հավ կամ ճուտ և ուտում։

Փալաուա գոշտ— նույն ձևով եփած փլավի վրա դնում են խաշլամա արած մսի կտորներ, մսի հյութը լցնում և ուտում։

Հալիսա կամ հարիսա— սանդում ծեծած կորկոտը և ոչխարի փափուկ մսի կտորները ջրի հետ միասին լցնում են թրծած պուտուկի մեջ ու թոնրի վրա սկսում եփել։ Թոնիրը շեղջանալուց հետո հարիսալով պուտուկը դնում են թոնրի մեջ։ Թոնրում երկար եփելուց և խառնելուց հետո միսը և ձավարը միաձուլվում են՝ վերածվելով մի մածուծիկ զանգվածի։ Հայերի և վրացիների մոտ

հարիսան պատրաստում են համարյա նույն ձևով, բայց հավի կամ այլ թռչունի մսով։

Մսեղեն կերակուրներ։ Քրդերը շատ են սիրում մսեղեն կերակուրներ։ Ոչխարի միս ավելի շատ են գործածում, քան տավարի։ Նրանց ամենասիրած կերակուրը սոխով խորոված է համարվում, որը կոչվում է «շիշլիկ»։ Սրանք առանց սոխի մսեղեն կերակուրներ, բացի խաշլամալից, դժվարությամբ են ուտում։ «Քեզարէ գոշտ, ուեզարէ պիվազ» (որտեղ միս կա, այնտեղ էլ՝ սոխ), ասել է, թե՝ առանց սոխի միս ուտել չի լինի։ Հայկական առածը քրդերի մասին ասում է. «Սոխ չուտեմ, շաքար ուտեմ»։

Անցյալի հետ համեմատած, մսեղեն կերակուրների մեջ բավական փոփոխություններ են մտել։

Խաշլամա— միսը մեծ-մեծ կտրատում են, գցում սառ ջրի մեջ, 10—15 րոպեից հետո հանում, լվանում, վրայից պղտոր ջուրը թափում, նորից ջուր լցնում և մսով լի ամանը դնում կրակի վրա, եփում։ Միսը լավ եփելուց հետո ուտում են։

Ղալի— ոչխարի չաղ միսը կտրատում են, գցում ամանի կամ փոքրիկ սաջի մեջ, եփում , ջրալին մասը գոլորշիանալուց հետո, տակը մնում է հալած լուղ, որի մեջ միսը սկսում է աստիճանաբար կարմրել։ Քրդուհին կարմրած միսը լցնում է ափսեների մեջ, կտատրած սոխը լցնում վրան և տալիս ընտանիքի անդամներին։

Այժմ սովորել են նաև մսեղեն կերակուրների հետ գործածել թթուներ։ Առաջ թթու դնելու սովորություն գրեթե չունեին, իսկ եզդիները մինչև անգամ մեղք էին համարում կաղամբ և կաղամբի թթու ուտել։

Այժմ ամենից շատ եզդին է կաղամբ գործածում և կաղամբից թթուներ պատրաստում։ Բորշ, կուլեա, տոլմա և նորամուծ այլ կերակուրներ պատրաստում են այնպես, ինչպես քաղաքներում։

Սավարե գոշտ— միսը եփում են պուտուկի մեջ, վրան լցնում ձավար, խառնում, ապա ջուր են ածում վրան, պուտուկի բերանը խուփով ծածկում և դնում թոնրի մեջ, որ եփվի։ Երեք ժամից հետո կերակուրը պատրաստ է լինում։

Գոշտ ու բրնջ— միսն ու բրինձը առանձին-առանձին եփում են, խառնում իրար, առանց սոխարածի ուտում։ Այս կերակուրը այնքան էլ սիրված չէ քրդերի մեջ, այնուամենայնիվ, հյուրերի համար հարգի ուտելիք է համարվում։

Ղավուրմա— ոչխարի կամ տավարի միսը լավ եփում են, այն աստիճան, մինչև ջրալին մասը գոլորշիանա։ Միսը կարմրը-

բում է, որից հետո լցնում են կարասի մեջ, վրան լցնում ճարպ և բերանը որոշ ժամանակ բաց թողնում, որ սառչի: Այնուհետև ստացվում է դավուրմա: Դավուրմայի կարասը սովորաբար դնում են մառանի անկյուններից մեկում: Դավուրման ձմռանն են գործածում:

Քֆտե գոշտ— մի քանայով միսը մանրացնում են, հետո խառնում ձավար, հաճար կամ բրինձ և մանրած սոխ, փոքր գնդում և եռացրած ջրի մեջ գցում, որ եփվի, հետո սոխարած են լցնում վրան և ուտում:

Խաշ— տավարի ոտքերն ու գլուխը բարկ կրակի վրա կամ թոնրի մեջ խանձում են, քերում, կոտորում և մի քանի անգամ մանրացած միսը լվանում, գցում պուտուկի մեջ և դնում թոնրի վրա, եփում: Երկար եփելուց հետո, ջուրը մածուցիկ է դառնում, ապա սխտորաջուր են լցնում վրան և ուտում: Խաշը սովորաբար ուտում են առավոտյան պահին:

Խաշե պեզ կամ քյալափարչա (փաչա)— ոչ միայն Անդրկովկասի, այլ բոլոր քրդերը գերադասում են ոչխարի խաշ ուտել: Խաշ պատրաստելու համար ոչխարի ոտներն ու գլուխը կրակի վրա խանձում են, կտրում, քերում և լավ լվանում: Մաքրում են նաև ոչխարի ստամոքսը, կտրում, գլխի ու ոտների հետ գցում պուտուկի մեջ, դնում թոնրի կամ վառարանի վրա եփելու: Եփելուց հետո աղ են լցնում, ավելացնում սխտորաջուր և ուտում:

Գոշտե մրիշկե— հավը մորթում են, մի քանի անգամ թաթախում եռացրած ջրի մեջ, փետուրներն ու փորը մաքրելուց հետո կտրում, լուղի մեջ տապակում և ուտում: Հավի մսով պատրաստում են նաև սուպ:

Նախկինում որոշ կենդանիների՝ նապաստակի, եղջերուի, աղավնու սիրտը չէին ուտում: Ինչպես ցույց են տալիս ազգագրական և ֆոլկլորային նյութերը, ոչխարի և այծի ուղեղ ուտելը նույնպես արգելված է եղել: Սա տոտեմ-պաշտամունքի նկատմամբ կիրառվող արգելքի մնացուկ է, որը դեռևս կենսունակ է ծերունիների մոտ:

Կերակուր ուտելուց առաջ սեղանի վրա աղոթքներ ասելու սովորությունը իսպառ վերացել է: Հին սերնդին պատկանող մարդիկ, որոնք դեռ հետևում են կրոնական օրենքներին, սեղանի շուրջը նստած երիտասարդների ներկայությամբ պատշաճ չեն համարում աղոթք անել:

Կաթնեղեն կերակուրներ: Այժմ էլ կաթնեղենը, ինչպես առաջ, քրդերի ամենահիմնական սննդամթերքն է համարվում:

Մասա— քրդերը հրաշալի մածունն պատրաստում: Ընդհանրապես հայտնի է հայերի գովաբանած «քրդի մածունը» և ադրբեջանցիների «քուրդ կաթը»:

Տոմասա— սա կաթնեղեն ուտելիքներից մեկն է համարվում: «Տոմասա» բառացի նշանակում է «սեր և մածուն»: Ամռանը ոչխարի մածունը քամում են, նրա հետ խառնում համապատասխան չափով սեր և կարագ, հետո լցնում են տակերի մեջ, բերանը լավ կապում և պահում ձմռանը ուտելու:

Շորբա շիր— ձավարը և բրինձը ջրի մեջ եփում են, մի քիչ աղ կամ աղի փոխարեն շաքար լցնում վրան, նայած որքան քաղցր են ցանկանում, ապա ավելացնում գոլ կաթ, խառնում, դնում կրակին, որ նորից եփվի և, իբրև ջրալի կերակուր, ուտում են: Արտաշատի քրդերի մոտ «շորբա շիրը» կոչվում է «բրնջշիր»:

Սուալի կամ սուալու— բրինձը լվանում են, լցնում կաթով ամանի մեջ և դնում ոչ բարկ կրակին: Կերակուրը պնդանալուց հետո տանտիկինը այն լցնում է ափսեների մեջ, խաշիլի պես մեջտեղը փոս անում, փոսի մեջ հալած լուղ են լցնում և ուտում: Սուալին ուտում են առանց հացի:

Դաու— մածունը լցնում են խնոցու մեջ, վրան ջուր ածում, հարում, ստացվում է կարագ, կարագից հետո եղած մածնաջուրը կոչվում է «դաու»: Դաուից պատրաստում են ձավարով թանձր ապուր:

Տորախ— թանը դնում են թոնրի վրա և եփում, դեռ եռ չեկած վիճակում սկսում է փսորվել: Փսորված թանը մի տոպրակի մեջ ածելով, բերանը ամուր կապում ու քարեր են դնում վրան, տոպրակը փայտե փոքրիկ թիակներով քերում, որպեսզի ջրային մասը շատ ծորվի, որից հետո ստացվում է տորախ: Տորախից էլ պատրաստում են չորթան, որը ձմռան օրերին գոլ ջրի մեջ տրորում են, նորից թան է ստացվում: Այս թանը, ինչպես նշվեց վերը, լցնում են խաշիլի վրա ու ավելացնում լուղ և ուտում: Տորախը պահում են տակերի մեջ:

Նախկինում շատ կարագ, պանիր, լուղ և լոռ ստանալու համար գործադրում էին մոգական բազմաթիվ միջոցներ՝ չար աչքի դեմ խնոցու պարանից կապուտ ուլունք կամ կլոր քարեր էին կախում: Խնոցուց կախում էին երկաթի կտորներ և այլն: Ներկայումս

էլ որոշ ընտանիքներում պառավները շատ «հասլաթ» ստանալու համար շարունակում են դիմել այդ միջոցներին։ Իբրև հնի մնացուկ, կաթնամթերքների նկատմամբ գործ են ածում որոշ անեծքներ, ինչպես, օրինակ՝ «դաուեստա բդալտ» (թանգ կտրվի), «հուն ռուե շիր նարինն» (դուք կաթի երես չտեսնեք) և այլն։

Նախասովետական շրջանում քրդական ընտանիքի անդամները մեծ մասամբ ուտում էին մի ամանից. այժմ օգտվում են առանձին ամաններից։ Աշխատող ընտանիքի անդամների համար ընտանիքն է կերակուր պատրաստում և ուղարկում կոլտնտեսային դաշտ։ Երբեմն, շաբաթը մեկ կամ երկու անգամ, տալիս են հասարակական սնունդ։

Բ. Խմիչք։ Նախասովետական շրջանում, կրոնական օրենքներով, մահմեդական քրդերի համար խիստ արգելված էր ոգելից խմիչքների գործածությունը, իսկ քուրդ եզդիների մոտ թույլատրվում էր։ Սակայն հարբեցողությունը բոլոր քրդերի մոտ ամոթաբեր երևույթ է համարվում։ Անդրկովկասյան մահմեդական քրդերը, իբրև խմիչք, հարսանեկան ուրախության և այլ խրախճանքների ժամանակ անցյալում շարբաթ էին գործածում։

Խմիչքների վերաբերյալ գոյություն ունեցող կրոնական նախապաշարմունքները ներկայումս վերացել են։ Այժմ թե՛ մահմեդական և թե՛ եզդի քրդերը գործ են ածում այն բոլոր խմիչքները, որոնք ընդհանրապես գործածական են հարևան մյուս բոլոր ժողովուրդների մոտ։

ԴԼՈՒԽ ՉՈՐՐՈՐԴ

ՔՐԴԵՐԻ ԿՈՒԼՏՈՒՐԱԿԱՆ ՄԱԿԱՐԴԱԿԻ ԲԱՐՁՐԱՑՈՒՄԸ

Սովետական ժամանակաշրջանում, ինչպես ասվեց արդեն, արմատապես բարելավվել են Անդրկովկասի քրդերի նյութական պայմանները և այդ հիմքի վրա անճանաչելիորեն վերափոխվել է նրանց կուլտուրական մակարդակը։

Սովետական Միության Կոմունիստական պարտիան և Սովետական կառավարությունը հենց սկզբից առանձնահատուկ ուշադրություն դարձրին նախկինում հետամնաց փոքր ժողովուրդների և ազգային փոքրամասնությունների, այդ թվում և քրդերի կուլտուրական մակարդակի բարձրացման վրա։ Այդ խնդիրն իրագործելու համար Սովետական Հայաստանի մայրաքաղաք Երևանում ստեղծվեց քրդական այբուբեն։ Այդ գործը հանձն առավ 1922 թվականին և սիրով կատարեց քրդերենի ու քրդերի կենցաղի ու կուլտուրայի քաջ գիտակ Լազոն (Հակոբ Ղազարյան)[1]։ Նա հայկական տառերը հարմարեցրեց քրդերենի հնչյունաբանությանը, կազմեց քրդական նոր այբուբեն և այդ այբուբենով գրեց քրդերեն առաջին՝ «Շամա» դասագիրքը (հրատարակվել է 1922 թվականին, Էջմիածնում)։

1928 թվականին Հայկական ՍՍՌ Լուսավորության Ժողովրդական Կոմիսարիատի որոշմամբ վերացվեցին հայերենի հիման վրա կազմված քրդական տառերը և Արաբ Շամիլովի ու Մարագուլովի միջոցով կազմվեց քրդերեն նոր այբուբեն՝ լատինական տառերի հիման վրա, որը գործածության մեջ մտավ 1929 թվականին։

---

[1] Քրդական սովետական կուլտուրայի անխոնջ մշակ Լազոն մեծ համբավ ուներ քրդերի մեջ։ Նրան քրդերը անվանում էին «ապո» (հորեղբայր), «ապո Լազո», իսկ նրա կնոջը, Օլգա Ղազարյանին (որը նույնպես շատ վաստակ ունի), անվանում էին «դայե» (մայր), ի նշան հարգանքի ամենախոր ազգակցության։

ԽԱԹԱՆ

Ա—ա	Ղ—ղ	Փ—փ
Բ—բ	Ճ—ճ	Ք—ք
Գ—գ	Մ—մ	Օ—օ
Դ—դ	Յ—յ	Ֆ—ֆ
Ե—ե	Ն—ն	Ա—ա
Զ—զ	Շ—շ	Ւ—ւ
Ը—ը	Ջ—ջ	Ր—ր
Թ—թ	Ո—ո	Յե—յե
Ժ—ժ	Չ—չ	Յա—յա
Ի—ի	Ռ—ռ	Յա—յա
Լ—լ	Ս—ս	Յո—յո
Խ—խ	Վ—վ	Յւ—յւ
Կ—կ	Տ—տ	Եյ—եյ
Հ—հ	Ր—ր	Իյ—ւյ

Քրդական այբուբենը, կազմված հայկական տառերի հիման վրա

ԼԱԶՈ

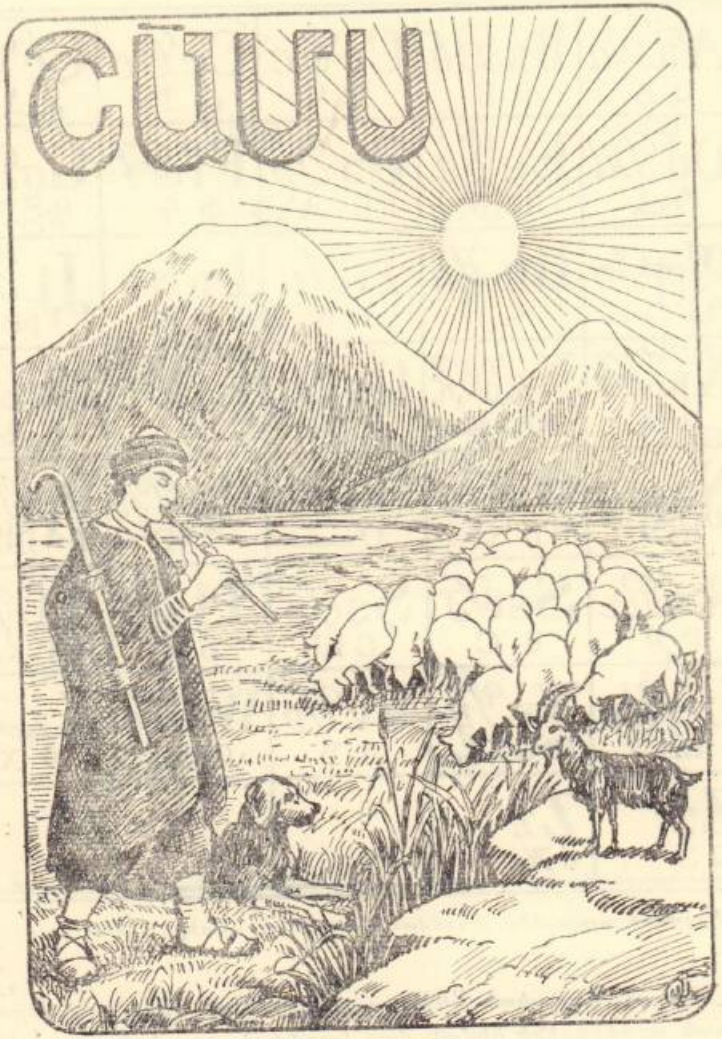

Քրդական առաջին դասարանի առաջին դասագրքի շապիկը

Hofbaje tʒʒə kurmanci

НОВЫЙ КУРДСКИЙ АЛФАВИТ • ՔՐԴԱԿԱՆ ՆՈՐ ԱՅԲՈՒԲԵՆԸ

Aa Aa Ա Ա	Bb Bb Բ Բ	Cc Cc Չ Ч	Cc Cc Ճ ТЧ	Çç Çç Ջ ДЖ
Dd Dd Դ Д	Ee Ee Ե Э	Əə Əə ԵԱ ЭА	Ff Ff Ֆ Ф	Gg Gg Գ Г
Ƣƣ Ƣƣ ՂԳ *мягкое*	Hh Hh Հ	Ii Ii Ի И	Iı Iı Ը Ы	Jj Jj ԻՅ Й
Kk Kk Կ К	Kk Kk ՔК *твердое*	Qq Qq ԿՂ КЫ	Ll Ll Լ Л	Mm Mm Մ М
Nn Nn Ն Н	Oo Oo Ո О	Θθ Θθ О *мягкое*	Pp Pp Պ П	Pp Pp Փ ПҺ
Rr Rr Ր Р	Ss Ss Ս С	Şş Şş Շ Ш	Tt Tt Տ Т	Tt Tt Թ Т *твердое*
Uu Uu ՈՒ У	Yy Yy ՈՒ(ю)У *мягкое*	Vv Vv Վ В	Ww Ww ՈՒՅԵ	Xx Xx Խ Х
Zz Զ З	Ƶƶ ԺЖ			

Քրդական այբուբենը, կազմված լատինական տառերի հիման վրա

1944 թ. Հայկական ՍՍՌ կառավարության որոշմամբ վերացվեց նաև լատիներենի հիման վրա կազմված քրդական այբուբենը։ Ֆիլոլոգիական գիտությունների թեկնածու Հ. Ջնդիի, հանգուցյալ գրող Վ. Նագրի և սույն աշխատության հեղինակի ջանքերով, ռուսական տառերի հիման վրա նույն թվականին կազմվեց քրդական

Әлифба

Аа	Зз	Ӧ ӧ	Хх
Бб	Ии	Пп	Һһ
Вв	Йй	П‘п‘	Һ‘һ‘
Гг	Кк	Рр	Чч
Г‘г‘	К‘к‘	Р‘р‘	Ч‘ч‘
Дд	Лл	Сс	Шш
Ее	Мм	Тт	Щщ
Әә	Нн	Т‘т‘	Ьь
Ә‘ә‘	Оо	Уу	Ээ
Жж		Фф	Qq
			Ww

Քրդական այբուբենը, կազմված ռուսական տառերի հիման վրա

նոր այբուբենը: Դա կատարվեց այն նպատակով, որպեսզի քուրդ աշխատավորությունն ավելի մոտ կանգնի սովետական ժողովրդի կուլտուրային, ավելի դյուրացվի այդ կուլտուրայի նվաճումների ընկալումը:

Քրդական այբուբենի հիման վրա հենց սկզբից ծավալվեց դպրոցական գործը: Առաջին իմպերիալիստական պատերազմի հետևանքով, ինչպես ասվել է արդեն, բազմաթիվ քրդեր, հատկապես քուրդ եզդիները, Ղարսի մարզից, Սարիղամիշի գավառից և այլ

Քուրդ դպրոցականներ (Լաչին)

վայրերից գաղթեցին Անդրկովկասի զանազան քաղաքներն ու գյուղերը: Սրանց մի մասը բնակություն հաստատեց Թբիլիսիում: Այդտեղ վերաբնակված քրդերը լինելով անգրագետ և չտիրապետելով որևէ մասնագիտության կամ արհեստի, ստիպված սկսեցին զբաղվել բեռնակրությամբ և սեզոնային աշխատանքով: Քուրդ եզդիների մեծ մասը կիսամերկ և բոկոտն թափառում էր Թբիլիսիի փողոցներում, մուրացկանություն անում: Նկատի ունենալով Թբիլիսիի քուրդ երեխաների վիճակը, Սովետական Վրաստանի կառավարությունը մեծ ուշադրություն դարձրեց նրանց վրա:

Այս գործով անմիջապես զբաղվում էր Սովետական Վրաստանի Լուսժողկոմատը: Թբիլիսիում նախ բացվեց մանկատուն, որը ղեկավարում էին Լազոն և Հովհաննես Սիսյանը, իսկ

1922 թվականին սկսեց գործել նաև քրդական տարրական դպրոցը, որը կիսահինգերնատի բնույթ էր կրում, որովհետև երեխաներին, բացի կրթությունից, տալիս էին նաև սնունդ, բայց նրանք գիշերում էին իրենց տներում: Այդ ժամանակ դպրոցում դեռևս չկային քուրդ դասատուներ, դասավանդում էին հայ, ռուս և վրացի մանկավարժներ Լազոն, որը միաժամանակ վարիչն էր, և իր կինը՝ Օլգա Ղազարյանը (քրդերեն լեզու), Կոտե Բախտաձեն (վրացերեն լեզու), Վերա Կաուլոֆնան (ռուսաց լեզու) և ուրիշներ: Այս դպրոցը հանդիսացավ քրդական սովետական կուլտուրական հաստատությունների առաջնեկը և մեծ դեր կատարեց Անդրկովկասի քրդերի կյանքում: Դպրոցը քուրդ երեխաների մեջ սեր պատվաստեց ուսման նկատմամբ, տվեց սովետական քուրդ մտավորականության անդրանիկ կադրերին՝ Ղանատե Քուրդո (ֆիլոլոգիական գիտությունների թեկնածու), Տիտալէ Մրադ (ժուռնալիստ), Թալթե Զատո (պատմական գիտությունների թեկնածու), Բալլոգե Զաչան (պատասխանատու աշխատող), Ադոե Զանգո (պատասխանատու աշխատող), Իսոե Մահմեդ (բժիշկ) և շատ ուրիշներ: Միաժամանակ դպրոցական լայն ցանց ստեղծվեց քրդական գյուղերում: Կուլտուրական ռևոլյուցիայի շրջանում դրվեց մեծահասակների անգրագիտության վերացման խնդիրը: Այդ նպատակին հասնելու համար քրդական գրեթե բոլոր գյուղերում բացվեցին անգրագիտության վերացման կայաններ («լիկպունկտներ»), ուր հիմնականում սովորում էին տղամարդիկ, իսկ կանանցից, չնայած պարտիական ու կոմերիտական կազմակերպությունների ձեռք առած միջոցառումներին, շատ քչերն էին հաճախում լիկպունկտները, այն էլ մեծ մասամբ գյուղի առաջավորների՝ պարտիականների և կոմերիտականների ընտանիքներից: Այնուամենայնիվ, տղամարդկանց մեծ մասը և կանայք մասամբ, լիկպունկտների միջոցով կարողացան վերացնել իրենց անգրագիտությունը:

Անդրկովկասում, ինչպես նշվել է արդեն, քրդերը մեծ մասամբ բնակվում են Հայաստանում, ուստի և Հոկտեմբերյան Սոցիալիստական Մեծ ռևոլյուցիայից հետո Երևանը դարձավ քրդական սովետական կուլտուրայի կենտրոնը: Հայկական ՍՍՌ Լուսավորության ժողկոմ Ա. Մռավյանը իր զեկուցումներից մեկում որպես հրատապ խնդիր դնում է ազգային փոքրամասնությունների համար հատկապես ուսուցչական կադրեր պատրաստելու խնդիրը[1]:

[1] Տե՛ս «Ժողովրդական լուսավորություն» հանդեսը, Երևան, 1929, № 5:

Մի շարք կոնկրետ միջոցառումների շնորհիվ, կարճ ժամանակամիջոցում լուծվում է նաև այս խնդիրը: Ուսուցչական կադրերի պատրաստումը հիմնականում կատարվում է 1931 թվականին Երևանում բացված քրդական մանկավարժական տեխնիկումի միջոցով: Իսկ այժմ գործում է Երևանի հայկական մանկավարժական ուսումնարանի քրդական բաժինը, որը շարունակում է ուսուցչական կադրերի պատրաստման գործը: Եթե 1926 թվականին ամբողջ Անդրկովկասում կար երկու քուրդ ուսուցիչ (հանգուցյալ Ալիխան Շագինովը և հեղինակը), ապա այժմ Երևանում, Թբիլիսիում, Ապարանի, Լաչինի, Թալինի, Արտաշատի, Արթիկի, Բասարգեչարի, Էջմիածնի, Քյալբաջարի, Հոկտեմբերյանի, Վեդու և քրդաբնակ այլ շրջաններում դասավանդում են մեծ թվով քուրդ ուսուցիչներ և ուսուցչուհիներ, որոնք ունեն միջնակարգ, թերի բարձրագույն և բարձրագույն կրթություն: Սրանցից երեքը՝ Մուսաիբ Ախունդովը (Լաչին), Սհիդե Մրադը և Ջաուե Մամոն (Ապարան) ունեն վաստակավոր ուսուցչի կոչում, կան մեդալակիր ուսուցիչներ՝ Բախչոե Իսկոն (անվանի մանկավարժ), Վերդի Ալիխանովը, Շաքրոե Ավդալը, Միրզոե Օզմանը և ուրիշներ:

Ուսուցչական կադրերի որակավորումը բարձրացնելու համար մի շարք միջոցառումներ են կիրառվում: Ուսուցիչները մասնակցում են Երևանի և Բաքվի քրդական ուսուցչական վերապատրաստման դասընթացներին, հեռակա կարգով ձեռք են բերում բարձրագույն կրթություն: Քուրդ երիտասարդությունը բարձրագույն կրթություն է ձեռք բերում Երևանում, Բաքվում, Թբիլիսիում, Մոսկվայում և Լենինգրադում:

Այժմ քրդական գյուղերում մտավորականության հիմնական կորիզը կազմում է ուսուցչությունը: Քուրդ աշխատավորները, որոնց հայրերը իրենց ողջ կյանքում չէին հանդիպել ուսուցչի, այսօր տեսնում են իրենց որդիներին ուսուցիչ դարձած:

Քուրդ ուսուցիչները իրենց դպրոցում և գյուղի հասարակության մեջ գիտություն տարածող ու կոմունիստական դաստիարակությունն իրականացնող առաջավորներն են: Թե Հայաստանի և թե՛ Ադրբեջանի քրդական շատ գյուղերում ներկայումս քուրդ ուսուցիչների հետ միասին աշխատում են նաև հայ, ռուս, ադրբեջանցի, ասորի և հույն ուսուցիչներ: Նրանք միահամուռ ջանքերով պայքարում են քրդական հին, նահապետական կենցաղի մնացուկները վերացնելու, աշակերտությանը կոմունիստական ոգով դաստիարակելու համար:

Բացի դպրոցից, քուրդ աշխատավորությանը կոմունիստական ոգով դաստիարակելու, նրանց կուլտուրական մակարդակը բարձրացնելու և հոգեբանությունը վերափոխելու գործում մեծ նշանակություն ունեցան և ունեն գյուղի կուլտուրական մյուս օջախները՝ խրճիթ-ընթերցարանները, ակումբները և կուլտուրայի տները՝ գրադարան-ընթերցարաններով, կինոյով, թատրոնով, ռադիոյով, համերգներով, դասախոսություններով, զեկուցումներով և այլ միջոցառումներով:

Գյուղի բոլոր մտավորական ուժերը ներգրավված են ակումբի աշխատանքներում, ողջ հասարակությունը համախմբված է ակումբի՝ որպես կուլտուրայի օջախի շուրջը: Նրանք այստեղ ստանում են իրենց հետաքրքրող բազմաթիվ ու բազմապիսի հարցերի պատասխանը: Այս բնույթի միջոցառումներից բացի, անհրաժեշտ է հատկապես նշել կինո-թատրոնի դերը քուրդ աշխատավորության վերադաստիարակման գործում: Գյուղացիները սիրով հաճախում են կինոթատրոն, որի ներգործումն ուժը ավելի մեծ է: Դրա միջոցով հետզհետե ընդլայնվում է նրանց մտահորիզոնը, վերափոխվում հոգեբանությունը: Կինոն Անդրկովկասի քրդերի կենցաղի մեջ է ներթափանցել: Մինչդեռ հնում քրդերը քիչ գաղափար ունեին դրա մասին: Ներկայումս խիստ հետամնաց վիճակում են գտնվում արտասահմանի շատ քրդեր: Այսպես՝ Վ. Ստեպանովը, խոսելով Իրանի քրդերի մասին, գրում է.

«Դարկա ցեղի քրդերի ճնշող մեծամասնությունը իրենց ամբողջ կյանքում չի տեսել որևէ կինոֆիլմ և ընդհանրապես կինոյի մասին պատկերացում չունի: Նրանց համար անհայտ է թատրոնը»[1]:

Գյուղական ակումբ-գրադարանները զգալի գործ են կատարում նաև գյուղացիների մեջ գյուղատնտեսական գիտելիքներ տարածելու, առաջավորների փորձի փոխանակման, ցուցադրական ագիտացիա կազմակերպելու, պատի թերթեր լույս ընծայելու և այլ բնագավառներում:

Ակումբը հենց սկզբից խոշոր դեր է կատարել ժողովրդի գեղարվեստական ինքնագործունեությունը կազմակերպելու, քրդական ինքնատիպ արվեստը զարգացնելու գործում: Այս տեսակետից հատկանշական է 1923 թ. Թբիլիսիում ստեղծված «Նավաղ» ակումբի դերը: Ակումբում գործում էր թատերական խմբակ, որը հետագայում վերածվեց թատրոնի և կոչվեց «Թբիլիսիի քրդական թատրոն»:

---

[1] „Новая время", Москва, 1949, № 24, 25.

Սկզբում թատրոնը ինքնուրույն ռեպերտուար չուներ։ Լազոն այդ թատրոնի համար գրել է «Գոստիլ», «Դաուրեշ», իսկ Հով. Սիսյանը՝ «Սիրահարված Թելլին», «Արյունարբու շեյխը», «Շամխորի որբավայրը» պիեսները։ Բեմադրվել են նաև թարգմանական գործեր, որոնք նույնպես այս հեղինակներն են կատարել։

Սկզբում չկային քրդուհի դերասանուհիներ, ուստի խաղում էին շատ, թե քիչ քրդերեն իմացող հայ և վրացի դերասանուհիները։ Սակայն, կարճ ժամանակից հետո Երևան եկան գրագետ քրդուհիներ, որոնցից մի քանիսը դարձան շնորհալի դերասանուհիներ՝ Մրդեսիա Շամոն, Զարոյա Թամոն և Սայրանա Ֆարզը։

Թբիլիսիի քրդական պարի և երգի անսամբլը, ինչպես առաջ, այժմ էլ մասնակցում է ժողովրդական գեղարվեստական ինքնագործունեության օլիմպիադաներին և հաճախ ելույթներ ունենում Թբիլիսիի ակումբներում, իսկ չորս անգամ ելույթ է ունեցել Մոսկվայում։ Երևանում կազմակերպվել է քրդական երգի-պարի խմբակ, որը գործում է մինչև այժմ և պարբերաբար ելույթներ է ունենում Անդրկովկասի քրդաբնակ վայրերում։

Անդրկովկասյան քրդերի կյանքում մեծ դեր կատարեց նաև Երևանում կազմակերպված քրդական պետական շրջիկ թատրոնը։ Բացի Հայաստանից, թատրոնը ներկայացումներ էր տալիս նաև եղբայրական մյուս ռեսպուբլիկաներում՝ Վրաստանում և Ադրբեջանում։ Այս թատրոնի ռեպերտուարը նույնպես կազմված էր ինքնուրույն և թարգմանական գործերից։ Հետաքրքիր են հատկապես ինքնուրույն, քրդական կյանքից վերցրած գործերը, որոնք արձագանքում էին ժամանակի սոցիալիստական շինարարության հրատապ խնդիրներին։ Ինքնուրույն գրած պիեսներից հայտնի են Սողոմոն Տարոնցու «Մամեն ու Զինեն» (քրդական ժողովրդական սիրային վիպերգ, պիեսի վերածած), Սուրեն Գինոսյանի «Մերաքի աղջիկը», «Կաա ու Բուլուք» (քրդական հերոսական վիպերգ, պիեսի վերածած), «Սիաբանդ և Թաջեդարե» (սիրային պոեմ, պիեսի վերածած), «Հասո», «Մութ լեռան աղջիկը», Ահմադ Միրզու «Զամանե Զուի», Հարություն Շալջյանի «Ուղևորության ճանապարհին» և այլն։

Քրդական թատրոնի դերասանական խումբը, որը ստեղծվել է բացառապես սովետական շրջանում, բավականին հասունացած է։ Այդ, ինչպես և Թբիլիսիի խմբի հաջողությունները վկայում են, որ համապատասխան նպաստավոր պայմանների առկայության դեպքում քուրդ ժողովուրդը նույնպես ընդունակ է զարգացնելու թատերական արվեստը, որ դարերով չխոսկան քրդուհին նույնպես

Հ. Սիսյան

Թբիլիսիի քրդական երգի-պարի անսամբլը (գեղարվեստական ղեկավար Հ. Սիսյան)

կարող է բեմ բարձրանալ և այնտեղից իր խոսքն ասել։ Սա կուլտուրական մեծ հեղաշրջում է քրդերի կյանքում։

Անդրկովկասի քրդերի կուլտուրական մակարդակի բարձրացման հետ զուգընթաց, Սովետական Հայաստանում 1929 թվականին, քրդական նոր այբուբենի ստեղծումից հետո, հիմնադրվեց և իր զարգացման պրոցեսն է ապրում նաև քրդական սովետական գրականությունը։

1930 թվականից սկսած հրատարակվում է քրդերեն «Ռյա թազա» («Նոր ուղի») լրագիրը, որը խոշոր դեր է կատարում քրդերի քաղաքական, հասարակական և կուլտուրական կյանքում։ Քրդերեն լույս են տեսնում գեղարվեստական, քաղաքական և գիտական գրքեր, պարբերաբար հրատարակվում են դասագրքեր։

Սովետական ժամանակաշրջանում մեծ թափով զարգանում է հատկապես քրդական գեղարվեստական գրականությունը։ Քրդերն ունեն բազմաժանր, հարուստ բանահյուսություն։ Սովետական քուրդ գրողները՝ Ջարդոն Գենջոն, Վ. Նադրը, Ա. Շամիլովը, Հ. Ջնդին, Ջ. Ջալիլը, Նուրին (Հով. Մարգարյան), Ղաչաղ Մրատը, Ռ. Դրամբյանը և ուրիշներ, գրական ասպարեզ իջան 1930-ական թվականներին։ Նրանք իրենց ստեղծագործություններում սովետական ժողովրդի կյանքն ու պայքարը, մեր առօրյան գեղարվեստորեն արտացոլելու հետ միաժամանակ, գրի են առնում և մշակում քրդական ժողովրդական բանահյուսությունը։ Իրենց գրական-գեղարվեստական ստեղծագործություններով, գիտական հոդվածներով քրդական գրականության և լեզվի զարգացման գործում նշանակալից աշխատանք են կատարել նաև Ուսվե Բաքոն, Ռազգոն Ջալիլը, Միրոյի Ասադը, Բախչոյի Իսկոն, Շառն Բրոն, Օրդիխ Ջալիլը, Միքայել Ռաշիդը, Տահրև Բրոն, Սհիդը և ուրիշներ։

Լույս են տեսել քրդերեն գրական-գեղարվեստական ժողովածուներ, ինչպես՝ „ə'frandьna ənlьn" («Առաջին ստեղծագործություններ» Երևան, 1932 թ.), „ə'frandьna dyda" («Երկրորդ ստեղծագործություններ», Երևան, 1934 թ.), „ə'frandьna cьsia" («Երրորդ ստեղծագործություններ», Երևան, 1935 թ.), „ə'франдне ивиск'аро көрманща советие" («Սովետական քուրդ գրողների ստեղծագործությունները», Երևան, 1944 թ.), „Нвискаре көрманща советие„ («Սովետական քուրդ գրողներ», Երևան, 1954 թ.) և առանձին գրողների ժողովածուներ։

Սովետական քրդական գրականության ստեղծման ու զարգացման ասպարեզում մեծ գործ են կատարել հատկապես քուրդ

գրողներ Արաբ Շամիլովը, Հաջիե Ջնդին ու Ջասմե Ջալիլը։ Արաբ Շամիլովը գրել է «Ալագյազի քրդերը», «Քուրդ հովիվ», «Քոչակի դարաուին» (սուտասան գրքացը) և այլն։ Հ. Ջնդին մշակել է քրդական ժողովրդական բանավոր ստեղծագործությունները՝ «Կոռ ու Քուլուկե Սլեմանե Սլիվի» (քրդական ժողովրդական էպոս, Երևան, 1941 թ.), «Քլոռ Օղլի» էպոսի քրդական պատումները (Երևան, 1953 թ.), «Մամե ու Զինե» (Երևան, 1956 թ.) և այլն։ Գրել է պատմվածքներ՝ «Զոզան», «Ես իզուր չլսեցի քեզ», «Դասատրակ» (եղբայրակիցներ), պոեմներ՝ «Դրմդրմ», «Մոր նվերը», «Փոքրիկ հովիվը» և մի շարք այլ գործեր։ Նա գրել է նաև հեքիաթներ և բանաստեղծություններ։ Դրանց մեջ հեղինակը վառ գույներով արտահայտել է սովետական մարդկանց պայքարը հին կենցաղի դեմ, պայքարը կոմունիզմի կառուցման համար։

Հումանիստական, հայրենասիրական, քաջարիություն և խաղաղասիրական ոգով են գրված գրողներ Արաբ Շամիլովի և Ջասմե Ջալիլի ստեղծագործությունները։ Արաբ Շամիլովը գրել է արձակ գրվածքներ և բանաստեղծություններ, Ջասմե Ջալիլը՝ պոեմներ, բալլադներ, լիրիկական բանաստեղծություններ և այլ ժանրի գրվածքներ։ Հատկապես արժեքավոր են նրա վերջին շրջանի գործերը՝ «Ալագյազ» (Երևան, 1954 թ.), «Քրդական սիրավեպեր» (Երևան, 1955 թ.) և այլն։

Այս գործերը մեծ մասամբ հրատարակվել են հայ բանաստեղծ Սողոմոն Տարոնցու թարգմանությամբ և խմբագրությամբ։ Շնորհալի ստեղծագործություններ են տվել Ահմադե Միրազին («Զամանե չուի»), Վ. Նադրը («Նուբար»), Ջ. Գենջոն («Դեպի կոլտնտեսային գյուղը»), Ղ. Մրադը («Բանաստեղծություններ»), Օ. Շառոն («Բանաստեղծություններ»), Նուրին («Բանաստեղծություններ»)։

Քրդական գրականության և ընդհանրապես քրդական կուլտուրայի զարգացման ասպարեզում մեծ գործ են կատարել Նուբե Պոլատովան, Խալթե Ջալալին, Հրաչյա Քոչարը, Նադո Մախմուդովը, Վ. Պետոյանը, Ս. Սիսբանդովը, Հարութիւն Մկրտչյանը, Պ. Ոսկերչյանը և Սարմենը։

Մի շարք գեղարվեստական գործեր տալու և քրդական թարգմանչական գրականություն ստեղծելու գործում աչքի ընկնող աշխատանք է կատարել հանգուցյալ Ռ. Դրամբյանը։

Վերջին շրջանում գրական ասպարեզ իջան նոր, շնորհալի քուրդ գրողներ՝ Ուսվե Բաքոն, Միքայելե Ռաշիդը, Բախչոե Իս-

կոն, Տահրե Բրոն, Օրդիե Ջասմը, Կարլենե Արամը, Սհիդե Իրոն և Ազիզե Իսկոն։ Ուսվե Բաքոն իր «Սըհիդ» ստեղծագործության մեջ ցայտուն կերպով արտահայտել է Իրանի քրդերի ծանր վիճակը, վաճառականների խարեբայությունը և նրանց ծայր աստիճանի ստորությունները քուրդ աշխատավորության նկատմամբ։

Միքայելե Ռաշիդի, Բախչոե Իսկոյի, Տահրե Բրոյի և մյուս երիտասարդ գրողների ստեղծագործություններում պատկերված են սովետական մարդկանց կերպարները, նրանց ձգտումներն ու խոհերը, մարդու հաղթանակը բնության նկատմամբ։

Քուրդ գրողների ստեղծագործությունները լույս են տեսնում «Ռիյա թազա» թերթում և քրդերեն, հայերեն ու ռուսերեն լեզուներով հրատարակվող ժողովածուներում։

Քրդերի կուլտուրայի բարձրացումը դրսևորվում է նաև նրանց առողջական վիճակի արմատական բարեփոխման մեջ, որ կատարվել է սովետական շրջանում։ Դա տեղի է ունեցել ինչպես աշխատավորության նյութական և բնակարանային պայմանները բարելավելու, նույնպես և գյուղերում առողջապահական հիմնարկների ցանց ստեղծելու, բժշկական կադրեր պատրաստելու շնորհիվ։

Շրջանային հիվանդանոցները կապված են Երևանի և Բաքվի ակադեմիկոս բժիշկ-մասնագետների հետ և պարբերաբար նրանցից ստանում են անհրաժեշտ կոնսուլտացիաներ։ Քուրդ ազգաբնակչությունը նույնպես վաղուց արդեն սովորել է հիվանդությունների դեպքում առողջապահական հիմնարկների օգնությանը դիմել, բացառյալ առանձին մարդիկ, որոնք դեռևս իրենց հույսը դնում են մոգական և առհասարակ սնոտիապաշտական միջոցների վրա։ Հաճախ դիմում են նաև սնոդչիների և ժողովրդական դեղերի օգնությանը։

Նախասովետական շրջանում բոլորովին չկար արտահիվանդանոցային բուժում, իսկ հիմա այն իրագործվում է պոլիկլինիկաների, բժշկական կոնսուլտացիաների և այլ միջոցներով։ Ավելի լավ հիմքերի վրա է դրվել մայրության և մանկության պաշտպանության գործը, նրանք ժամանակին ստանում են մանկաբարձական-բժշկական օգնություն, որի շնորհիվ երեխաների մահացության դեպքերը, համեմատած անցյալի հետ, չնչին տոկոս են կազմում։ Երեխաներին առօրյա կյանքում զանազան հիվանդությունների վտանգից հեռու պահելու համար գոյություն ունեն մանկական կոնսուլտացիոն կայաններ։ Օրեցօր ավելանում է դեղատների ցանցը գյուղում (Լաչին, Քյալբաջար, Ալագյազ, Բասարգեչար և այլն)։ Վարակիչ հիվանդությունների դեմ պայքարելու համար քրդական գյուղերում սիստեմատիկ կերպով կատարվում են նախազգուշական սրսկումներ։ Սա արդեն սովորական երևույթ է դարձել գյուղերում։

Քրդաբնակ շրջանները տարեցտարի ստանում են բժշկական որակյալ նոր կադրեր։ Գյուղերում հիմնադրվել է և իր զարգացման պրոցեսն է ապրում նաև ֆիզիկական կուլտուրան։

Այս միջոցառումների շնորհիվ քրդական գյուղերում վերացել են հնում տարածված աչքացավը և վարակիչ այլ հիվանդություններ։

Կուլտուրայի բարձրացման շնորհիվ և երևույթների գիտական բացատրությանը ծանոթանալով, քրդերի աշխարհայացքից վերանում են «բարի» և «չար» ուժերի մասին նրանց ունեցած անիմիստական պատկերացումները։ Այս ամենի շնորհիվ, զգալի վերափոխումներ են կատարվել մեռել թաղելու սովորությունների մեջ։ Գրեթե վերացել է հոգեառ հրեշտակի՝ Ազրահիլի նկատմամբ եղած սարսափը։ Վերացել են նաև մեռած աղամարդու դիակի վրա նախկինում կատարվող զոհաբերությունները։ Եթե առաջ քուրդ եզդիները գերեզմանը փորում էին արևելքից արևմուտք, նկատի ունենալով արևի պաշտամունքը, իսկ մահմեդական քրդերը՝ հյուսիսից հարավ՝ Մեքքա-Մեդինայի ուղղությամբ, ներկայումս այնքան էլ չեն հետևում այդ արդիցիային։

Հետզհետե հրաժարվում են նաև թաղմանը շեյխին, մոլլային հրավիրելուց, հետևաբար և կրոնական մի շարք արարողություններ կատարելուց։ Թաղումից հետո, ներկայումս էլ երեկոյան գերեզմանի վրա կրակ են վառում և «խեր» տալիս, միայն այն տարբերությամբ, որ նախկինում խերի ժամանակ մեղք էր համարվում ոգելից խմիչքներ գործածելը, իսկ հիմա գործածում են՝ հանգուցյալի ոսկորներին հանգստություն մաղթելով։ Նշանավոր մարդկանց թաղելիս ճառեր են արտասանում՝ մեռածի դրական հատկությունների և գործունեության մասին։

Վերացել է մահացածի դիակը կամի կամ տախտակի վրա լոդացնելու, երեք օր պղնձի վրա ճրագը վառ պահելու սովորությունը, բայց դեռևս շարունակվում է երեք օր երեկոները անընդհատ մեռելի տուն ալցելելը, որից հետո վերջանում են թաղման արարողությունները։

* * *

Քրդերն իրենց հարևան հայերի, վրացիների, ադրբեջանցիների և սովետական մյուս ժողովուրդների հետ միասին տոնում են Հոկ-

տեմբերյան Սոցիալիստական Մեծ հեղափոխության տարեդարձը, Մայիսի մեկը, Մարտի ութը և հանրապետություններում սովետական կարգերի հաստատման տարեդարձերը, տոնում են նաև իրենց կոլտնտեսությունների հիմնադրման տարեդարձը, ուշ աշնանը՝ «բերքի տոնը»: Նման դեպքերում սովորաբար նշում են կոլտնտեսության հաջողությունները, խրախուսում առաջավորներին, վեր հանում թերությունները և ուղիներ նշում հետագա առաջընթացի համար: Հանդիսավոր նիստերից հետո, սովորաբար, տեղի է ունենում համերգ, ցուցադրվում են կինոնկարներ և այլն: Հանդիսավոր նիստերը, ինչպես նաև գյուղի հասարակական ժողովները, տեղի են ունենում կոլտնտեսության ակումբներում: Հանդիսավոր նիստերից հետո աշակերտները տալիս են ներկայացումներ և համերգներ: Այդ օրերին երբեմն շրջանային կենտրոններ և կենտրոնական գյուղեր են մեկնում Երևանի և Բաքվի դերասանները և գյուղի աշխատավորությանը սպասարկում իրենց գրական-գեղարվեստական ելույթներով:

Տոնակատարությունները հաճախ վերջանում են ընկերական խնջույքների ձևով: Տոն օրերին կարգի են բերվում բնակարանները՝ զարդարվում են գորգերով և պահվում մաքուր վիճակում:

Կոլտնտեսականները հագնում են տոնական զգեստներ՝ ազգամարդիկ նոր տարազով, իսկ կանանց մի մասը հին տարազով: Հեղափոխիոն տոնակատարությունները կազմակերպում են ոչ թե ընտանիքները առանձին-առանձին, ինչպես կատարում էին նախասովետական շրջանում՝ կրոնական տոնակատարությունների ժամանակ, այլ կոլտնտեսության ողջ կոլեկտիվի հետ:

Հոկտեմբերյան հեղափոխության տոնը, Մայիսի մեկը, Մարտի ութը և հանրապետություններում սովետական կարգեր հաստատվելու տարեդարձերի օրերը համաժողովրդական տոներ են: Համաժողովրդական տոն է համարվում նաև հունվարի մեկը՝ Նոր տարին:

Հունվարի մեկի տոնակատարությունը նորություն է անդրկովկասյան քրդերի կյանքում, որովհետև, ինչպես նշեցինք վերը, քրդական նոր տարին՝ նավրոզը (նավրուզը) մահմեդական քրդերի և «Հայշան ադարենա» (մարտի ութը) քուրդ եզիդիների մոտ սկսվում էր գարնանը, իբրև բնության զարթոնքի, միտնող և հարության առնող ասվածության տոն: Իսկ հունվարի մեկին Նոր տարվա տոնակատարությունը քրդերի մեջ մտել է հարևան ժողովուրդների, մեր նոր կյանքի, նոր կենցաղի ազդեցության տակ:

Քրդական որոշ ընտանիքներում ժողովրդական հին տոներից պահպանվում են «Ռամազանը», «Ղուրբան բայրամը» (մահմեդական քրդերի մոտ), «Այդա Եզդի» և «Այդա խդրնաբի» կամ «Այդա խդրալլաղ» տոները (եզդիների մոտ): Այս տոնակատարությունները քրդերի կուլտուրական մակարդակի բարձրացման հետևանքով որոշ փոփոխություններ են կրել: Այսպես, նախկինում նախքան տոնակատարությունը թե՛ մեծերը և թե՛ փոքրերը ծոմ էին պահում (մահմեդականները՝ երեսուն օր, իսկ քուրդ եզդիները՝ երեք օր): Այժմ հիմնականում վերջ է տրվել ծոմ պահելու սովորությանը: Ծոմ պահում են միայն կրոնամոլ հատ ու կենտ ծերունիներ, պառավ կանայք, այն էլ երբեմն կիսով չափ՝ 1—12 օր, բացի այդ, նման տոնակատարությունների ժամանակ նախկին կրոնական արարողությունները լրիվ չեն կատարվում: Դրանք վեր են ածվում ուրախաբեթ օրերի, ըստ որում սրանց կատարումը խրախճանքի բնույթ է ստացել ոգելից ըմպելիքի մուտք գործելու հետևանքով, մի բան, որ հնում խստիվ արգելվում էր:

ԳԼՈՒԽ ՀԻՆԳԵՐՈՐԴ

ՄԱՆՈՒԿ ՍԵՐՆԴԻ ԴԱՍՏԻԱՐԱԿՈՒԹՅՈՒՆԸ

Մանուկ սերնդի, որպես մեր գալիքը կառուցողների, դաստիարակությունը սովետական հասարակարգում խիստ կարևոր նշանակություն ունի՝ ուստի և՛ Կոմունիստական պարտիան և՛ Սովետական կառավարությունը այդ գործի վրա առանձնահատուկ ուշադրություն են դարձնում:

Քուրդ մանուկները մանկապարտեզում

Նախասովետական շրջանում քուրդ երեխաները դաստիարակվում էին նահապետական սովորություններով ու կենցաղի միջավայրում, նրանց դաստիարակության վրա ուշադրություն չէր դարձվում, նրանք կրավորական կերպով ընկալում էին այն ամենը, ինչ թե լավ, ինչ գոյություն ուներ ընտանիքում և հասարակական կյանքում: Ներկայումս քուրդ մանուկ սերնդի դաստիարակությամբ և կրթությամբ զբաղվում են դպրոցը, պիոներական, կոմերիտական ու պարտիական կազմակերպությունները՝ համագործակցած ընտանիքի և գյուղական ողջ հասարակության հետ: Միաժամանակ սրանք, հատկապես դպրոցը, աշակերտության միջոցով մեծ ազդեցություն են թողնում քրդական ընտանիքի կենցաղի ու սովորությունների վերափոխման վրա: Այսպիսով, դպրոցի դերը խիստ մեծ է ոչ միայն քուրդ երեխաների, այլ ընտանիքի և գյուղական հասարակության վերադաստիարակման առումով:

Դպրոցի աշակերտների մեջ հետևողականորեն պատվաստվում է շիտակություն, թերությունների նկատմամբ քննադատական մոտեցում, սեփական արժանապատվության գիտակցում և միաժամանակ հարգանք հասարակության մյուս անդամների՝ հատկապես մեծահասակների ու կանանց նկատմամբ և մի շարք բարոյական նման այլ հատկանիշներ, որոնք անհրաժեշտ են սովետական ազնիվ քաղաքացի դառնալու համար:

Դպրոցը և ընտանիքը փոխադարձ սերտ կապ են պահպանում միմյանց հետ, որն արտահայտվում է ծնողների հաճախակի այցելություններով դպրոց, ուսուցիչների նույնպիսի այցելություններով ընտանիք: Դա նպաստում է դպրոցական և ընտանեկան դաստիարակության մեջ եղած տարբերությունների համահարթմանը և միասնականացմանը, այլապես մեկը կարող է ակամա խանգարել մյուսին, հատկապես դպրոցի սկսածը խաթարվել ընտանիքի կողմից, ինչպես երբեմն պատահում է, երբ թույլ է լինում դպրոցի և ընտանիքի կապը:

Շահումյանի շրջանի Փոքր Նեջրլու գյուղի ուսուցիչ Ուսուբը շաբաթվա մեջ որոշ օրեր, ուշ երեկոյան, առանց աշակերտների ընտանիքներին նախազգուշացնելու, մտնում է նրանց բնակարանները, հետաքրքրվելու, թե դասերը պատրաստելու համար ինչպե՞ս է աշխատում ավյալ աշակերտը, ինչպիսի՞ պայմաններում՝ սեղանի, թե՞ թոնրի կողքին նստած, ինչպիսի՞ լուսավորության տակ, սենյակում ադմուկ է, թե՞ լռություն, սենյակը տաք է, թե՞ ոչ, տանը ընտանիքի անդամներից մեկն ու մեկը օգնում է արդյոք աշակերտին: Ընկ. Ուսուբը միևնույն ժամանակ զրույց է ունենում ծնողների հետ, նրանց երեխաների առաջադիմության, վարքի մասին և

այն մասին, թե ծնողները ինչպես պետք է հետևեն երեխաների անալին հանձնարարությունների կատարմանը և այլն։

Չնայած սովետական օրով երեխաների դաստիարակության ասպարեզում մեծ տեղ է տրվում դպրոցին, ուսուցչական կոլեկտիվին, այնուամենայնիվ, երեխաներին դաստիարակելու հիմնական պարտականության զգալի մասը ընկնում է ծնողների և ընտանիքի ձեռնհաս մյուս անդամների վրա։

Քարդ ծնողներից ոմանք, ակտիվորեն մասնակցելով հասարակական կյանքին, աշխատելով պետական և հասարակական կոոպերատիվ հիմնարկ-ձեռնարկություններում և հանդես գալով որպես սովետական ակտիվ քաղաքացիներ, սակայն, ընտանեկան կենցաղում որոշ պահպանողականություն են ցուցաբերում։ Ճիշտ է, հին կենցաղի մեջ էլ կան դրական կողմեր, այնպիսի օգտակար սովորություններ, որոնք կարելի է փոխ առնել, ինչպես, օրինակ՝ հարգանքը դեպի ծնողները, կարիք եղած դեպքում հարևաններին թե՛ տնտեսապես և թե՛ բարոյապես օգնելը, հյուրասիրությունը և այլն, բայց մեր կյանքն ու կենցաղը սկզբունքորեն տարբերվում է հնից։

Ընտանեկան դաստիարակության ասպարեզում ծնողներին հաճախ օգնում են դպրոցի ուսուցիչները, որոնց միջամտությամբ հարթվում են ներընտանեկան որոշ վիճեր։ Վերցնենք, օրինակ՝ երեխաների նկատմամբ խորթ մոր վատ վերաբերմունքի վերացումը, ընտանիքում երեխաներին ծեծելու դեմ պայքարելը, երեխաների մեջ դեպի աշխատանքը սերն ուժեղացնելը և այլն։

Նախկինում երեխաների խնամքը թողնված էր ինքնահոսի, իսկ նրա կարիքների նկատմամբ հոգատարությունը մեծ մասամբ հանձնված նախախնամությանը։ Այժմ երեխաներին ժամանակին հագցնում են, կերակրում և կուլտուրական կերպով կազմակերպում նրանց հանգիստը։ Ներկայումս մանուկ սերնդի դաստիարակության ասպարեզում նորություններից մեկն էլ այն է, որ դաստիարակությունը դրված է ընտանիքի հավասարության հիմունքների վրա, ընտանիքի երկսեռ անդամների միջև խորություն չդնելու հիման վրա։

Երեխան դպրոցում կոփվում է մտավոր և ֆիզիկական դաստիարակությամբ։ Լավ դաստիարակության պարագայում երեխան միշտ ձգտում է ամեն ինչով նմանվել ուսուցչին և հաճախ ավելի հետևում է նրան, քան ծնողներին։ Բայց ընտանիքում միշտ չէ, որ հետևում են երեխաների դաստիարակության գործին, վարք ու

բարքին։ Կան ընտանիքներ, որտեղ նույնիսկ փչացնում են այն, ինչ երեխան ստացել է դպրոցում։ Երեխայի դաստիարակության գործում բացառական հետևանք է ունենում ընտանիքի հասուն անդամների ոչ միասնական վերաբերմունքը երեխաների նկատմամբ, որի հետևանքով, ինչպես իրենք են ասում, «հար լակ ալիկի դրքշինա» (ամեն մեկը մի կողմ է քաշում)։

Ընդհանուր առմամբ, սակայն, քարդ ընտանիքները գործել են բավական կուլտուրական և նրանք դպրոցի հետ միասին հաջողությամբ են իրագործում երեխաների դաստիարակության գործը։ Ալդպիսիներից է Բասարգեչարի շրջանի Կայարաշ գյուղի բնակիչ Շարանով Միրզոյի ընտանիքը։ Շարանովն ունի վեց երեխա, որոնցից հինգը սովորում են միջնակարգ դպրոցի տարբեր դասարաններում։ Ապարանի շրջանի Ալագյազ գյուղի բնակիչներ Լեշոն և իր կինը՝ Զալեխն, մեծացրել և դաստիարակել են երեք տղա, որոնք ստացել են բարձրագույն կրթություն և պատասխանատու աշխատանք են տանում պետական հիմնարկներում։ Խդոյի Մհոյի ընտանիքում կան երեք տղա և երեք աղջիկ։ Խդոն պարտիական է, սրա տղաներից մեկը աշխատում է իբրև ուսուցիչ, մյուսը քրդական «Ռյա թազա» թերթի պատասխանատու քարտուղարն է։ Երկուսն էլ ունեն բարձրագույն կրթություն, երրորդ տղան՝ Տիտալն Խուդոն սովորում է Երևանի Պոլիտեխնիկական ինստիտուտում, իսկ Խուդոյի աղջիկները սովորում են Ալագյազի միջնակարգ դպրոցում։ Զնդիև Ալոյի ընտանիքը։ Ինքը՝ Զնդիև Ալոն և կինը՝ Սանամա Սմոն, առաջին համաշխարհային իմպերիալիստական պատերազմի ժամանակ Դարսի մարզի Ղոզլջա գյուղից գաղթել են Ալագյազ գյուղը։ Նրանք ունեին լոթ տղա, որոնցից մեկը՝ Միշան Զնդին, զոհվեց Հայրենական Մեծ պատերազմում, մնացած վեց տղաներից մեկը սովորում է Երևանի Անասնաբուժական-անասնաբուծական ինստիտուտում, երկուսը առաջին կարգի շոֆերներ են, իսկ մյուս երեք տղաները սովորում են Ալագյազի միջնակարգ դպրոցում։ Հայրը մահացել է, մոր՝ Սանամի ջանքերի շնորհիվ որդիները ստացել են օրինակելի դաստիարակություն, ձգտում են աշխատանքի և ուսման, ընկերասեր ու մարդասեր են։

Քրդերը սովորում են հարևան ժողովուրդների երեխաների հետ միասին։ Ապարանի, Թալինի, Բասարգեչարի, Էջմիածնի, Հոկտեմբերյանի շրջանների բազմաթիվ գյուղերում նրանք սովորում են հայերի ու ադրբեջանցիների, Լաչինի, Քյալբաջարի շրջաններում՝ ադրբեջանցիների, իսկ Վրաստանում (Թբիլիսի) ռուսների, հայերի և վրացիների հետ։

Տարբեր ժողովուրդների, այդ թվում քրդերի դպրոցական աշակերտները միմյանց հետ կապված են ընկերական, եղբայրական սերտ կապերով, նրանք միասին խաղում են, զվարճանում ու սովորում, հաճախում կինո և թատրոն: Այս ժողովուրդներն ունեն բազմաթիվ միասնական պարեր, երգեր և այլն: Սրանց պարերից հայտնի են «Լեզգինկան», «Քոչարին», «Ռոմանին», «Փափուրին», «Սանդարին» և այլն: Խաղերից՝ «բրդ», «լախտ», «չալիկ-մալիկ», «երկար էշ», «տրդ», «հավալա» և այլն:

Խաղերը, պարն ու երգը քրդերի, ինչպես նաև անդրկովկասյան մյուս ժողովուրդների մեջ լայն տարածում ունեն: Այս երգերը, պարերը և խաղերը քրդերի համար շատ հարազատ են և կատարվում են հարսանյաց ուրախության, խրախճանքների ժամանակ:

Սովետական շրջանի քրդերի կենցաղի մեջ են մտել եղբայրական մյուս ժողովուրդների երգն ու պարը, որոնք նույնպես նպաստում են բարեկամության ամրապնդմանը նրանց միջև:

Բայց կան հետամնաց ծնողներ, որոնք իրենց երեխաներին դաստիարակում են հնի ոգով: Նման դաստիարակության ստացած երեխաները պիոներական, ընկերական կոլեկտիվներում իրենց հետամնացությամբ իսկույն աչքի են ընկնում: Կոլեկտիվը անմիջապես ուշադրություն է դարձնում նրանց վրա և վերադաստիարակում:

Բուրդ երեխաները բազմազան միջոցներով ընկերական, եղբայրական սերտ կապեր են հաստատում այլազգի երեխաների հետ: Ուսուցիչների ղեկավարությամբ կազմակերպվում են դպրոցականների էքսկուրսիաներ Մոսկվա, Լենինգրադ, Թբիլիսի, Երևան, Բաքու և այլ վայրեր: Էքսկուրսիաների միջոցով նրանք ծանոթանում են միութենական արդյունաբերական վայրերին, քաղաքներին և գյուղերին, թանգարաններին, կուլտուրական օջախներին ու կենդանի կապ հաստատում տեղերի դպրոցականների հետ:

Այս ամենը նպաստում է երեխաների կոմունիստական դաստիարակության մեծ գործին:

Մանուկ սերնդին գործնական կյանքի նախապատրաստելու տեսակետից, կենսական նշանակություն ունի նրա աշխատանքային դաստիարակությունը: Քրդերի համար այն հատկապես կարևոր է այն նկատառումով, որ անցյալում տիրող դասակարգի կողմից, որը ոգեշնչվել է մահմեդական կրոնի աշխարհայացքով, արհամարհական վերաբերմունք է դաստիարակվել աշխատանքի նկատմամբ, աշխատանքը նրանց մոտ համարվել է «շխուլն հարվանա» (անասունի գործ), քարոզվել է սրի ուժով, ավարառությամբ, ուրիշների հաշվին ապրելու գաղափարը, հետևելով «մարդը մարդու նկատմամբ գայլ է» սկզբունքին: Չնայած սրան, իրենց քրտինքով ապրող խաշնարած և երկրագործ քրդերը միշտ էլ խորապես հարգել են աշխատանքը և աշխատավորին:

Մեր երկրում աշխատանքը որպես ապրուստի, կյանքի ապրելու, դարձել է փառքի ու պատվի գործ: ՍՍՌՄ Կոնստիտուցիայում՝ արձանագրված է. «Ով չի աշխատում, նա չի ուտում»: Ժողովրդական այս ասացվածքը, որ տեղ է գտել մեր պետական բարձրագույն օրենսդրքում, լրիվ կերպով արտահայտում է մեր հասարակարգի վերաբերմունքը աշխատանքի նկատմամբ:

Այժմ քրդական սովետական գյուղում չաշխատողին կամ աշխատանքից խուսափողին, որոնք շատ քիչ են, պարսավանքի են ենթարկում, այդ երևույթը որակելով զանազան նախատական մակդիրներով՝ «տուարա» կամ «ավարա», «բեճարա», «լոդր», «սիմալյանա», «բեխամ», «բեդուա» և այլն:

Քրդական ընտանիքում երեխաներին սովորեցնում են աշխատել դեռ մանուկ հասակից, իհարկե, իրենց ուժերի չափով: Երեխայի աշխատանքն անմիջապես առնչվում է իր առօրյա կյանքի և ընտանեկան ապրելակերպի հետ:

«Ինքս հաճույքով տեսնում եմ,—ասում է Արթիկի շրջանի Բարվանսարա գյուղի բնակչուհի Բաշեա Զաչան,— թե ինչպես շարժվում են իմ որդու փոքրիկ մատները, նա կոճկում է կոճակները, կոշիկները սրբում և հագնում, գլխարկն ու մյուս հագուստները խոզանակով մաքրում, դասագրքերը կարգի բերում գրադարակներում: Նա աշխատում է դպրոցական փորձաղաշտում, ջուր բերում տունը մոտակա ծորակից, ձմռանը փոքրիկ թիակով դռան ձյունը մաքրում և կատարում այլ աշխատանքներ»:

Ադատ ժամերին և արձակուրդներին երեխաները մասնակցում են նաև գյուղատնտեսական աշխատանքներին՝ ոչխարի կթին, հնձվորների համար ուտելիք տանելուն, գառներ արածեցնելուն, փոցխ անելուն և այլ աշխատանքների: Աշխատանքից խուսափող երեխաների նկատմամբ ծնողները ոչ թե առաջվա նման դիմում են մարմնական պատիժների կիրառման, այլ խրատելու, համոզելու մեթոդին:

Ընդհանուր առմամբ ժամանակակից քրդական ընտանիքում

մանուկ սերունդը դաստիարակվում է դժվարությունները հաղթահարելու, ծուլությունը ստելու ոգով։

Քրդական գյուղերում, սակայն, դեռևս գտնվում են այնպիսի ընտանիքներ, որտեղ երեխաներին աշխատանքի չեն վարժեցնում՝ «աղիղ» պահելու միտումով։ Կան նաև այնպիսի ընտանիքներ, որոնք չգիտեն, թե ինչպես իրենց երեխաներին սովորեցնեն աշխատել, ինչից սկսել և ինչով վերջացնել։ Որոշ ընտանիքներում մեծ եղբայրն օգտվելով ավագության հին կարգից, որի մնացուկներն այսօր էլ կարելի է տեսնել գյուղում, իր կնոջ հետ միասին երբեմն շահագործում է փոքր, համեստ եղբորը կամ որբ երեխային, նրանց նուշնիսկ զրկելով դպրոցից, որի դեմ, սակայն, պայքարում են թե՛ գյուղական հասարակությունը և թե՛ տեղական կազմակերպությունները ու վարչական մարմինները։

Այսպիսով, ընտանիքը և դպրոցը, հասարակական կազմակերպությունները ու վարչական մարմինները իրագործում են մանուկ սերնդի դաստիարակությունը քրդական սովետական գյուղում, երեխաների մեջ պատվաստելով աշխատասիրություն, կոմունիստական բարոյականություն, հայրենասիրություն և ինտերնացիոնալիզմ։

Սա միաժամանակ վկայում է այն մասին, որ քրդական սովետական ընտանիքը իր նեղ շահերով ապրող միավոր չէ, ինչպիսին էր նա անցյալում։ Նա սերտ կապերի մեջ է դպրոցի, հասարակական, քաղաքական կազմակերպությունների, ամբողջ հասարակության հետ։

ԳԼՈՒԽ ՎԵՑԵՐՈՐԴ

ԸՆՏԱՆԻՔԻ ԿԱԶՄԸ ԵՎ ԸՆՏԱՆԵԿԱՆ ՆՈՐ ՀԱՐԱԲԵՐՈՒԹՅՈՒՆՆԵՐ

Ա. ԸՆՏԱՆԻՔԻ ԿԱԶՄԸ

Անդրկովկասում սովետական կարգեր հաստատվելուց հետո քրդական գյուղը հիմնական վերակառուցման պրոցես ապրեց, որի հետևանքով ընտանիքը թե՛ կազմի և թե՛ ընտանեկան հարաբերությունների տեսակետից արմատական փոփոխության ենթարկվեց։

Դեռևս Սովետական իշխանության առաջին տարիներին Անդրկովկասի քրդական գյուղերում սկսում է մեծ ընտանիքների տրոհումը, որոնք հիմնականում կուլակային ընտանիքներ էին։ Այս երևույթը սկսեց ավելի ուժեղանալ 1930-ական թվականներին, երբ նրանց նկատմամբ կիրառվեց հատուկ հարկային քաղաքականություն։

Գերդաստանի տրոհմանը նպաստեց նաև կուլտուրայի զարգացումը քրդական գյուղում։ Հետագայում, գյուղացիությունը կոլտնտեսությունների մեջ ընդգրկվելուց հետո, աշխատավորական մեծ ընտանիքների տրոհումը այլ բնույթ է ընդունում։

Այդ շրջանում անամերձ հողամասի դերը դեռևս մեծ էր քրդական ընտանիքի համար, որի հետևանքով էլ շատ թե քիչ մեծ ընտանիքները բաժանվում, մանրատվում էին՝ անամերձ հողամասեր ստանալու ակնկալությամբ։

Այս պայմաններում բաժանքը անմիջապես հետևում էր հարսանիքին, կանխորոշվում էր դեռևս հարսանիքի նախապատրաստության շրջանում։ Միաժամանակ նախապատրաստվում էր ապագա ամուսնական ամոլի բնակարանն իր կահավորումով և նորահարսին ուղղակի տանում էին նոր բնակարան։ Սրա հետևանքով

վանքով 1930-ական թվականներից հիմնականում առաջանում են փոքր ընտանիքներ:

Մեծ ընտանիքների վերացման հետևանքով, վերանում են նաև ազգականներին տնային տնտեսության մեջ շահագործելու երևույթի մնացուկները, որը հատկապես լայն կիրառում ուներ կուլակային ընտանիքներում:

Փոքր ընտանիքը, նոր արտադրահարաբերությունների պայմաններում, ինքն է մշակում իր տնամերձ հողամասը և կատարում տնային տնտեսության մյուս աշխատանքները:

Ընտանիքների մանրատմանը՝ գյուղի կոլեկտիվացման սկզբնական շրջանում, նպաստել են նաև նոր սերնդի ներկայացուցիչները, որոնք ըմբռնելով կոլտնտեսությունների առավելությունները, հակառակ մայրների և բաբաների կամքի, իրենց կանանց և երեխաների հետ բաժանվում էին հայրական տնից և մրցում կոլեկտիվ տնտեսությունների մեջ, կազմելով առանձին ընտանիք: Այս երևույթը փոքրացնում էր հայրական ընտանիքը, իսկ բաժանվողներն էլ դարձյալ փոքր ընտանիք էին դառնում: Այս բոլորի հետ միաժամանակ լինում էին նաև կնոջ բաժանքներ, որոնք բխում էին տարբեր դրդապատճառներից, սակայն, հիմնականում արդյունք էին մասնավոր սեփականատիրական տենդենցների:

Ներկայումս քրդական կոլտնտեսային գյուղում գոյություն ունեն հետևյալ կազմի ընտանիքները:

Առաջին — «Քուլֆաթե նաֆարփրե» (բազմանդամ ընտանիք), որտեղ միասին ապրում են մի քանի եղբայրներ՝ իրենց կանանցով, երեխաներով, պապերով և տատերով: Եթե սրանց երեխաները շատ են լինում և ընտանիքի անդամները ցանկանում են ավելի կուլտուրական ապրել, բաժանվում են և կազմում առանձին ընտանիքներ: Որոշ բազմանդամ ընտանիքներ դարձյալ հին սովորությամբ երկար ժամանակ չեն բաժանվում, որպեսզի չեն պահեն իրենց պապենական օջախը: Այսպես, Լաչինի շրջանի Մինքենդ, Ապարանի շրջանի Քրդի Փամբ, Թալինի շրջանի Հակո և բազմաթիվ այլ գյուղերի ընտանիքների 10—15 տոկոսը այդպիսի ընտանիքներ են, որտեղ միասին ապրում են եղբայրներ՝ իրենց կանանցով և երեխաներով: Նման ընտանիքի անդամների թիվը թեպետ 15—18 հոգուց չի անցնում, այնուամենայնիվ, դրանք անվանվում են «մալա մազն»:

Բաժանվող եղբայրները, ըստ հին սովորության, անշարժ գույքի հիմնական մասը թողնում են ավագ եղբոր ընտանիքին, որը մնում է հին տան հարկի տակ:

Երկրորդ — «Մալև դգիհիժրն հավ» (խմբավորված ընտանիքներ): Այսպիսի ընտանիքների թիվը շատ քիչ է: Սրանք խմբավորվում են արենակցական-ազգակցական կապերի հիման վրա՝ նկատի ունենալով հետևյալ հանգամանքները. ա) փոխօգնության

Ապարանի շրջանի Քրդի Փամբ գյուղի կոլտնտեսական Ուսուբե Իրոյի ընտանիքը

կարգը, բ) արտ գավակներ չունեցող զառամյալ ծնողների միացումը իրենց փեսաների, այրիացած աղջիկների, եղբայրը կամ որդիները կորցրած ընտանիքների հետ: Այսպիսի ընտանիքները սովետական պայմաններում մի չտեսակ կոլեկտիվիստական բնույթ ունեն, սրանց անդամներն աշխատում են փոխադարձաբար օգնել միմյանց, օգնել ծերերին:

Երրորդ — «Քուլֆաթե փրոզառա» (բազմազավակ ընտանիք): Այսպիսի ընտանիքի հիմնական կորիզը կազմում են ծնողներն իրենց զավակներով: Նման ընտանիքներում կարող են ապրել

տատն ու պապը, այրիացած հորաքույրը և այլն։ Բազմազավակ է կոչվում մոտավորապես 6—12 երեխա ունենալու դեպքում։

Չորրորդ — «Բուլֆաթի ճուկ» (փոքր ընտանիք)։ Այս տիպի ընտանիքը բաղկացած է լինում ծնողներից և փոքրաթիվ երեխաներից, երբեմն էլ նաև պապից ու տատից կամ սրանցից մեկից։

Կարևոր է հատկապես ընտանիքի ղեկավարության գործում կատարված փոփոխությունը։ Բրգական սովետական ընտանիքը՝ իր անդամների համաձայնությամբ, սովորաբար ղեկավարում է համեմատաբար ամենարնդունակ ու քանիմաց անդամը։ Ընդհանուր առմամբ տան գլխավորը համարվում է տղամարդը։ Բայց շատ դեպքերում սա ձևական բնույթ է ունենում, որովհետև կան բազմաթիվ ընտանիքներ, որտեղ ղեկավարելու տաղանդում քրդուհին ավելի մեծ դեր է խաղում, քան տղամարդը։

Գյուղական սովետները, կոլտնտեսությունների վարչությունները այս տիպի ընտանիքներում որպես ղեկավար անձի ճանաչում են այն տղամարդուն կամ կնոջը, որին ընտանիքը համարում է իր գլխավորը։ Եթե ընտանիքի մայրենն կամ հայրը ողջ է, նա է համարվում տան գլխավորը, իսկ բացակայելու դեպքում նրան փոխարինում է մեծ որդին կամ այրին։

Իսպառ վերացել է հոր մահից հետո տան ղեկավարությունը արենակից պամամին անցնելու սովորությունը։ «Դե մը պամամ չեթրա» (մայրը պամամից լավ է), հաճախ կրկնում են ընտանիքի անդամները։ Այդ նշանակում է, որ հոր մահից հետո տան գլխավոր անձը պետք է համարվի ոչ թե պամամներից կամ բարեկամներից մեկը, ինչպես լինում էր առաջ, այլ մայրը կամ տատը ղեկավարելու ընդունակությունն ի ունեցող տատը։

Այս ամենով հանդերձ, սովետական պայմաններում, քրդական ընտանիքում գործերը անօրինում են հայրն ու մայրը, հաշվի առնելով չափահաս զավակների կարծիքը։ Վերջին տարիների ընթացքում մեր ուսումնասիրությունները քրդարնակ շրջաններում ցույց են տվել, որ տունը ղեկավարող երիտասարդների թիվը դնալով շատանում է։ Այսպիսով հիմնականում վերջ է տրվել տունը ղեկավարելու մայրենության հին ձևին։

Գյուղական ընտանիքի այն անդամները, որոնք ժամանակավոր աշխատանքի են գնում քաղաքները, սերտ կապ են պահպանում ընտանիքների հետ, ձմռանը ապրում և աշխատում են քաղաքներում (Երևան, Բաքու, Թբիլիսի, Լենինական, Ստեփանակերտ, Կիրովաբադ և այլն) և իրենց վաստակի մի մասը ուղարկում ընտանիքներին։ Իրենք էլ, արձակուրդ ստանալով, հաճախ գնում են գյուղ՝ հանգստանալու։ Ամռան ամիսներին սրանց քաղաքից գյուղ գնալը կոչվում է «չոլինա գաչև» (ամառանոց գնալ)։ Սրանցից շատերը ամռան ամիսներին աշխատում են կոլտնտեսություններում։ Ընտանիքի տրոհման տեսակետից որոշ նշանակություն ունի նաև ընտանիքի անդամների՝ քաղաքներում աշխատելը, քանի որ դրանցից շատերն ընկալում են քաղաքացիների վարքն ու բարքերը, ընտելանում են քաղաքի կյանքին և իրենց ընտանիքով մշտական բնակություն են հաստատում քաղաքներում։

Ազգագրագետ Դ. Վարդումյանը սովետական հայ ընտանիքի մասին խոսելիս, իրավացիորեն գրում է. «Մասնավոր սեփականության վերացման հիման վրա էլ գյուղացու ընտանիքը դադարել է հասարակության հիմնական անտեսական միավոր լինելուց, որպիսին նա հանդիսանում էր նախասովետական ժամանակաշրջանում»[1]։ Այս բնորոշումը ընդհանուր առմամբ վերաբերում է նաև քրդական սովետական ընտանիքին։

Այսպիսով, սովետական ժամանակաշրջանում քրդական գյուղում նոր, սոցիալիստական արտադրահարաբերությունների առաջացման, ինչպես նաև քրդերի կուլտուրական մակարդակի բարձրացման հետևանքով փոխվեց նաև քրդական ընտանիքի կազմը։ Ընդմիշտ վերացավ նահապետական մեծ ընտանիքը, առաջ եկավ քրդական նոր ընտանիքն իր տարբերակներով «քուլֆաթի նաֆարիրը», «մալե զգիժն հավ», «մալա փրոզաուս», և «քուլֆաթի ճուկ»։

Ընտանիքի կազմում տեղի ունեցած այս փոփոխությունների հետևանքով ստեղծվեցին ընտանեկան նոր հարաբերություններ։

Բ. ԸՆՏԱՆԻՔԻ ԱՆԴԱՄՆԵՐԻ ՓՈԽՀԱՐԱԲԵՐՈՒԹՅՈՒՆՆԵՐԸ

Սովետական օրով ընտանեկան հարաբերություններում ամենազլխավոր երևույթներից մեկը քրդուհու իրավահավասարությունն է տղամարդու հետ։ Հատկապես սովետական օրենսդրությունը մեծ ազդեցություն ունեցավ քրդական ընտանիքի, նրա անդամների փոխադարձ հարաբերությունների վերափոխման վրա։ Սովետական օրենքներով վերացվեցին նահապետական սովորութեական իրավունքի մի շարք չափանիշների մնացուկները, ընտանեկան բազմաթիվ վնասակար սովորություններ, այդ թվում՝ կնոջ գլխագինը,

[1] Դ. Վարդումյան, Լուսեցիների նոր կենցաղը, Երևան, 1956, էջ 80։

բազմակնությունը, հակառակ կնոջ ցանկության նրան չսիրած տղամարդու հետ ամուսնացնելը, կնոջ ծեծը, անչափահաս աղջկան ամուսնացնելը, լևիրատը, կնոջ առևանգումը, տիրապետող էնդոգամիան և այլն:

Այժմ կնոջ և տղամարդու ամուսնական կապերը հիմնված են միմյանց օգնելու, հարգելու և փոխադարձ սիրո վրա: Քրդուհին փշրեց նահապետական կենցաղի շղթաները, նա դուրս է եկել հասարակական-քաղաքական կյանքի ասպարեզ և դարձել է ինքնուրույն, շատ հաճախ չի ենթարկվում դեռևս որոշ ընտանիքներում գրսևորվող տղամարդու բռնակալությանը: Նա ակտիվորեն մասնակցում է հասարակական կյանքին: Ապարանի շրջանի Ալագյազ գյուղից քրդուհի Նիգարա Ղադրը, հակառակ ընտանիքի որոշ անդամների ցանկության, որոնք ուզում էին նրան փոքր տարիքում ամուսնացնել, կրթություն ստացավ և դարձավ ուսուցչուհի: Նման բազմաթիվ օրինակներ կարելի է բերել:

Հասարակական կյանքին մասնակցելու շնորհիվ, հետզհետե վերանում է քրդուհի հարսի չխոսկանությունը: Նկատելի է, որ կոլտնտեսային աշխատանքների ժամանակ քրդուհին ավելի ազատ է զգում իրեն, քան թե տնային պայմաններում, բայց առաջինի ազդեցությամբ ընտանիքում նույնպես քրդուհին աստիճանաբար սկսում է իրեն անկաշկանդ պահել ոչ միայն ոչ-ազգակիցների, այլև արիանակից-ազգակից տարեց տղամարդկանց հետ: Եթե առաջ ընտանիքում բերանը չծածկող կնոջը նախատում էին «շարմա» բառով, այժմ նույն բառը գործ են ածում այն կանանց նկատմամբ, որոնք փորձում են բերանը ծածկել սկեսրայրի, սկեսուրի, տեղերի և այլոց ներկայությամբ:

Այսպիսով, բացի սովետական օրենքների ազդեցությունից, համատեղ աշխատանքը նպաստավոր պայմաններ է ստեղծել սովորութիական իրավունքի չափանիշների մնացուկներն ընտանեկան կենցաղից վերացնելու համար:

Քրդուհու նկատմամբ վերաբերմունքը փոխվել է նաև երեխաների դաստիարակության գործում: Եթե նախկինում երեխաներին դաստիարակելու նախապատվությունը տրվում էր տղամարդուն կամ տան մայրենին, այժմ ընդհակառակը, կինը երեխաների դաստիարակելու ասպարեզում նույն իրավունքներն ունի, ինչ որ տղամարդը կամ տան գլխավոր անձը:

Ընտանեկան այս իրավունքները, իհարկե, ձևակերպված չեն օրենսգրքերում, այնուամենայնիվ, սովետական ընտանեկան պայմաններում ստեղծված նոր հարաբերությունների և ընտանիքի անդամների նոր մորալի շնորհիվ այդ բանը արմատապես մարմնավորվել է նրանց մեջ: Բացի այդ, կնոջ նկատմամբ Կոմունիստական պարտիայի և Սովետական կառավարության նյութական, բարոյական օգնությունն ու հոգատարությունը չափազանց բարձրացրեց քրդուհու պատիվն ու հարգանքը ընտանիքում և շրջապատում:

Այսպիսով, կնոջ նկատմամբ լոկ սովետական օրով կատարվեց Ֆ. Էնգելսի կանխատեսումը:

«Կնոջ ազատագրումը,—ասում է Էնգելսը,—այն ժամանակ միայն հնարավոր կդառնա, երբ նա կկարողանա լայն հասարակական մասշտաբով մասնակցություն ունենալ արտադրության մեջ, իսկ տնային աշխատանքը նրան կգրաղեցնի միայն աննշան չափով»[1]:

Անդրկովկասյան քրդական ընտանիքի անդամների միջև եղած հարաբերությունները խարսխված են փոխադարձ օգնության և սիրո վրա: Ընտանիքի անդամներն ամեն մի քայլափոխում աշխատում են թե՛ նյութապես և թե՛ բարոյապես օգնել միմյանց՝ տղամարդը՝ կնոջը, ծնողները՝ երեխաներին, եղբայրները՝ քույրերին և հակառակը:

Ընտանիքում կնոջ դերի ու հարգանքի մասին է խոսում այն հանգամանքը, որ նախկինում բազմազավակ կնոջ նկատմամբ գործածվող վիրավորական «խոյա ճեժկա» (ձագերի տեր) արտահայտությունը հիմնականում վերացել է, դրա փոխարեն այժմ նման կնոջն անվանում են «ժընա դոչախ» (կարող կին), «ժընա ադիա» (հերոս կին), «ժընա զոր» (զորեղ կին) և այլն:

Քրդուհու ինքնուրույնությունը դրսևորող որոշ տարրեր էլ գալիս են խոր անցյալից: Քրդուհին, ինչպես անցյալում, ներկայումս էլ ամուսնությունից հետո գրվում է ոչ թե ամուսնու, այլ հորենական ազգանունով:

Սակայն, թեև ընտանիքում հիմնականում վերացել է կանանց չխոսկանությունը, նորահարսերը ավագ սերնդի ներկայացուցիչների ներկայությամբ, իբրև հարգանքի նշան, դեռևս շարունակում են պահպանել այդ սովորությունը: Բայց դա անցյալի նման երկարատև չի լինում, նորահարսը հարսանիքից մի քանի ամիս հետո

---

[1] Ֆ. Էնգելս, Ընտանիքի, մասնավոր սեփականության և պետության ծագումը, Երևան, 1948, էջ 214:

առաջնանարար սկսում է խոսել ընտանիքի ավագ անդամների՝ սկեսրայրի, սկեսրոջ և տեգերների հետ։

Հակառակ նախառևոլյուցիոն շրջանի քրդական ընտանեկան սովորութային իրավունքի, նորափեսան ընտանիքում ապատ կերպով տալիս է կնոջ ու երեխաների անունը, իսկ նորահարսը ընտանիքի անդամների և գրսի մարդկանց ներկայությամբ տալիս է ամուսնու անունը։ Ամուսիններն իրենց կանանց հետ, ընտանիքի անդամների ներկայությամբ, առանց քաշվելու խոսում են, զրուցում, մտքեր փոխանակում, ընտանեկան խնդիրներ լուծում, իրենց երեխաների հետ զբաղվում, գրկում ու փայփայում նրանց, և այս բոլորը, որ հին ընտանիքում բացառված էր, այժմ արդեն կենցաղ է դարձել։

Ընտանեկան հարաբերությունների մեջ գրեթե վերացել է նաև ավագության կարգը, որը սարկացուցիչ մի երևույթ էր ընտանիքի կրտսեր անդամների, մանավանդ հարսների համար։ Ջնջված դրան, այժմ էլ ընտանիքի ավագ անդամների, ծնողների նկատմամբ կա պատշաճ հարգանք, որը գնալով խորանում է։ Ի նշան հարգանքի, ճաշելիս, նստելիս, աշխատելիս և այլ պարագաներում նախապատվությունը տրվում է ընտանիքի մեծահասակ անդամներին, ծնողներին։ Ճաշելու ժամանակ ընտանիքի անդամների, առանց սեռերի խտրության, հավաքվելը միևնույն սեղանի շուրջը, հետզհետե լայն տարածում է ստանում։

Ընտանեկան հարաբերությունները պարզարանելու տեսակետից որոշ նշանակություն ունի ժառանգության հարցը։ Այժմ քրդական ընտանիքում փոխվել են նաև ժառանգության նորմաները։

Նախառևոլյուցիոն շրջանում գոյություն ունեցող պետական օրենքի համաձայն, կինը ամուսնու մահվանից հետո իրավունք ուներ ժառանգելու անշարժ գույքի մեկ յոթերորդ և շարժականի մեկ քառորդ մասը։ Սակայն քրդերը նույնիսկ այդ օրենքը չէին կիրառում, նրանք դեկավարվելով սովորութային իրավունքով, ամուսնու մահվանից հետո ընտանիքի ունեցվածքից ոչինչ չէին տալիս կնոջը։ «Մարն չլրա, ուակի միրաթն բառինա (կինն ի՞նչ է, որ ժառանգորդ դառնա), ասում էին նրանք։

Սակայն մեր երկրում, որտեղ ոչնչացված է մասնավոր սեփականությունը, ժառանգության՝ սովետական պետական իրավունքը օժանդակում է ընտանիքի անդամների անձնական սեփականության պահպանմանը, ընտանիքի ամրապնդմանը։

Սովետական օրենքով, որոշակի պայմաններում, կինը նույն իրավունքներով կարող է ժառանգորդ հանդիսանալ, ինչպես տղամարդը։ Կնոջ նկատմամբ պետական նման հոգատարության շնորհիվ, քրդական ընտանիքում ավելի է բարձրանում կնոջ պատիվն ու հարգանքը։ Այս հանգամանքը մեծ նշանակություն ունի ընտանիքում ավելի լավ հարաբերություններ ստեղծելու տեսակետից։

Այժմ քրդական ընտանիքում ծնողների և զավակների, ամուսինների ժառանգության իրավունքները փոխադարձ են։ Ինչպես զավակները՝ ծնողների, նույնպես էլ կինը ամուսնու մահից հետո իրավունք ունեն ժառանգելու նրանց ունեցվածքը։ Այս մասին կա ձևակերպված կետ սովետական դատական օրենսգրքում։ Սա ցույց է տալիս ընտանիքում կնոջը լիակատար իրավունքներ տալու հանգամանքը։

Այն անձը, որի ունեցվածքը իր մահից հետո անցնում է մի ուրիշ անձի, դա լինի իր զավակը, թե՛ արենակիցը, միևնույն է, քրդերեն կոչվում է «խոյմիրաթ», իսկ նա, որին անցնում է ժառանգությունը՝ «միրաթխոր»։ Մահացածի ամբողջ ունեցվածքը կոչվում է «միրաթ»։

Այս բառերը հին ծագում ունեն, հավանորեն առաջ են եկել նախնադարյան տոհմային հասարակության շրջանում, երբ տոհմի անդամներից մեկը մահանում էր, տոհմային իրավունքի համաձայն, նրա ունեցվածքը ժառանգում էին վերջինիս ազգականները՝ որդիները, հորեղբայրները և այլն։

Այժմ «միրաթը» հավասար չափով կնոջը ևս տրվելու շնորհիվ, առաջացել է հետևյալ դարձվածքը՝ «ժրնա խոյմիրաթ» (ժառանգորդ կին)։ Այս դարձվածքը քարդ ծերունիների ականջին խորթ է հնչում, նրանցից ոմանք երբեմն մրմնջում են՝ «շըխալ դնալա (աշխարհի բանն է)։ Ժառանգորդը անձնական սեփականության, աշխատանքային եկամուտների, խնայողությունների և սպառման բոլոր առարկաների նկատմամբ ունի ժառանգելու իրավունք։ Այսպես, մահացածի որդին կամ արենակիցը, աղջիկը կամ կինը սովետական օրենքների հիման վրա ժառանգում է հանգուցյալի կենդանության ժամանակ վաստակած, բայց դեռևս չստացած աշխատավարձերի վարձատրությունը։

Ընտանիքում, ծնողների մահից հետո, ժառանգներ հանդիսանում են այն երեխաները, որոնք սերվել են գրանցված ամուսնության մեջ գտնվող ծնողներից։ Այստեղ որոշ դեր են խաղում նաև սովորութային իրավունքի մնացուկները, որովհետև լինում

են չգրանցված ամուսիններ, որոնց մահից հետո ժառանգությունն անցնում է զավակներին կամ պամանիներին՝ սովորութեական իրավունքով:

Այս դեպքում ևս, սովետական օրենքների ազդեցությամբ, ընտանիքում քրդուհուն իրավունք է վերապահվում՝ ժառանգելու ամուսնու ունեցվածքը: «Միրաթի» կանոնն ձևը նախկինում շատ թույլ է եղել քրդերի մեջ, որը պետք է բացատրել քրդերի մեջ գոյություն ունեցած դերդատանական, բարական հարաբերություններով:

Քրդական ընտանեկան արդիցիանների համաձայն, իբրև մնացուկ, որոշ ընտանիքներում այժմ էլ ընտանիքի սեփականությունը կազմող ունեցվածքի մեջ չեն մտնում հարսի հոր տնից բերած «ջրհեղը», «շքարթը» և նվերները, այդ բոլորը կազմում են հարսի անձնական սեփականությունը, անձեռնմխելի են համարվում, ժառանգման ենթակա չեն:

Այս սովորությունը, իբրև հնի մնացուկ, այժմ էլ գոյություն ունի Անդրկովկասի դրեթե բոլոր քրդերի մեջ:

Ընտանեկան բաժանքներ— Ներկայումս ընտանեկան բաժանքները մեծ մասամբ առաջ են գալիս ընտանիքի անդամների կուլտուրական մակարդակի բարձրացման հետևանքով: Բաժանքը որոշ դեպքերում հետևանք է լինում նաև հարսների դժտությունների՝ միմյանց և սկեսրոջ հետ: Բաժանվելով հորենական տնից, եղբայրներն իրենց ընտանիքներով՝ կնոջով ու երեխաներով, ապրում են առանձին բնակարաններում՝ իրենց հնարավորություններին համապատասխան և, ցանկացած ձևով կահավորելով այն, կազմակերպում են իրենց ներընտանեկան կյանքը: Մինչև անգամ եղբայրները դժվարությամբ են համաձայնվում միմյանց հետ երկար ժամանակ ապրել մի հարկի տակ:

Եթե նախկինում բաժանքները կատարվում էին ցեղապետների, բարապետների միջոցով, այժմ, ընդհակառակը, բաժանքը կատարվում է առանց նրանց, առանց արենակից պամանիների և պաշտոնյաների միջամտության, առանց կուիվների, փոխադարձ սմբռնման պայմաններում:

Ներկայումս բաժանքը հաճախ ձևակերպվում է «բաժանագրերով», որը բոլորովին նոր երևույթ է քրդերի կյանքում, այն հաստատվում է տեղական իշխանության կողմից: Սակայն տեղի են ունենում նաև այնպիսի բաժանքներ, որոնք չեն վավերացվում պետական համապատասխան օրգանների կողմից, այլ կատարվում

են սովորութեական իրավունքի կանոններով՝ փոխադարձ համաձայնության և հավատարմության հիման վրա:

Քրդական սովետական ընտանիքում այժմ էլ գոյություն ունեն հին կենցաղի մնացուկներ, որոնք որոշ դեր են խաղում ընտանեկան հարաբերություններում: Այդ մնացուկներն ընտանիքում բախումներ են առաջ բերում հին և նոր սերնդի ներկայացուցիչների միջև:

Ոմանք կարծում են, թե ընտանիքում ծագած այդ վեճերն ու անախորժությունները ընտանիքի որոշ անդամների «վատ բնավորության» հետևանք են: Դա սխալ է: Ընտանեկան այդ վեճերն ու անախորժությունները ոչ այլ ինչ են, եթե ոչ հին ու նոր բարքերի, տրադիցիաների բախման արգասիք: Հնի և նորի պայքարում վաղուց արդեն ետին պլան են մղվել հնի մնացուկները, միշտ ստեղծվում է նորը՝ ձևով ազգային, բովանդակությամբ սոցիալիստական կենցաղը, որը քրդական սովետական ընտանիքում նոր որակ է կազմում:

Ընտանիքում հետաքրքիր են ամուսինների, ծնողների, երեխաների, պապերի, տատերի, նրանց որդիների և թոռների, եղբայրների և հարսների փոխադարձ հարաբերությունները: Ամուսինների հարաբերությունները, ինչպես ասվեց, հիմնված են նրանց փոխադարձ սիրո և օգնության վրա: Ներկայումս համարյա վերջ է տրվել կնոջ առևանգմանը, սրա հետևանքով ծագած ընտանեկան անախորժություններին և արյան վրիժառությանը: Նույնը կարելի է ասել ծնողների և երեխաների փոխադարձ հարաբերությունների մասին: Երեխաների նկատմամբ նախկինում գոյություն ունեցող խստությունները վերացել են: Վերացել է նաև երեխաներին ծեծելու, տնից վռնդելու և հայհոյանքի միջոցով «խելքի բերելու» սովորությունը: Երեխաների նկատմամբ, որոնք դաստիարակվում են սովետական դպրոցում և կրթություն ձեռք բերում, նման միջոցների դիմելը ընտանիքում այժմ ամոթաբեր է համարվում: Երեխաները քրդական ընտանիքում այնպես են դաստիարակվում, որ իրենց ուժերի ներածին չափ կատարում են որոշ պարտականություններ, հարգում են ան անդամներին, հարևաններին, ձգտում են ուսում ձեռք բերել, լինել աշխատասեր, հայրենասեր և ընկերասեր: Այդ պատճառով էլ ծնողների և իրենց զավակների միջև սերը ավելի ու ավելի է խորանում:

Ինչ վերաբերում է եղբայրների փոխհարաբերություններին, ինչպես նախասովետական շրջանում, այնպես էլ այժմ նրանց հա-

բարերությունները հիմնված են փոխադարձ հարգանքի վրա։ Եթե կրտսեր եղբայրը սովորում է, աշխատող եղբայրը նյութապես օգնում է նրան, որպեսզի նա կարողանա ուսում ձեռք բերել, նույն օգնությունը տրվում է նրան նշանդրեքի, հարսանիքի կամ որևէ դժբախտության դեպքում։ Եղբայրները միշտ պայքարում են ընտանիքի բարօրության համար և պատրաստ են պաշտպանել միմյանց, իրենց ընտանիքի անդամներին և նրանց արժանապատվությունը։

Պապերն ու տատերը՝ հին սերնդի ներկայացուցիչները, չնայած ընտանիքում նրանց ունեցած արժանավայել տեղին, այնուամենայնիվ, իրրև հնի կրողներ, ընտանիքի երիտասարդ անդամների վրա մեծ ազդեցություն չունեն։

Ընտանիքում հետաքրքիր են խորթ մոր, խորթ հոր և խորթ զավակների փոխհարաբերությունները։ Դեռևս ընտանիքի անդամներից շատերը տարբերություն են դնում իրենց հարազատ և խորթ զավակների միջև։ Հնի համեմատությամբ, ընտանեկան այդ երևույթի մեջ կատարված փոփոխությունները կայանում են նրանում, որ այժմ խորթությունը չի արտահայտվում դեսպոտական միջոցներով, ինչպես այդ տեսնում ենք նախասովետական շրջանի քրդական ընտանիքում։ Անցյալում խորթ երեխաներին ուղղակի շահագործում էին, ստիպում էին նրանց կատարելու թե՛ տնային և թե՛ դրսի աշխատանքները՝ հորթեր քշել, դիշերվա պահին արոտի կամ տաքանի եղները արածեցնել, դռներ պահել, ախոռն ու գոմը մաքրել և այլն։ Մեղմները հարազատ երեխաներին ավելի լավ էին խնամում, քան խորթերին։ Այս բոլորն ազդում էր վերջիններիս հոգեբանության վրա, ընկճում նրանց։

Ընտանիքում նման վերաբերմունքը դեպի խորթ երեխաները հիմնականում վերացել է, այնուամենայնիվ, դեռևս գոյություն ունեն այնպիսի ծնողներ, հատկապես կանայք, որոնք շարունակում են վատ վերաբերվել խորթ և որբ երեխաների հետ, դրա համար ամուսինների և ընտանիքի մյուս անդամների միջև հաճախ տեղի են ունենում անախորժություններ, կռիվներ, մինչև անգամ այդ պատճառով միմյանցից բաժանվելու դեպքեր։

Չնայած հնի մի շարք մնացուկներին, քրդական սովետական ընտանիքը դարձել է հասարակության հետ միաձուլ, նրա շահերով ապրող միավոր, որն էլ հենց դրսևորվում է նրա անդամների փոխհարաբերություններում։

Գ. ԱՄՈՒՍՆՈՒԹՅՈՒՆ ԵՎ ՀԱՐՍԱՆԻՔ

Ամուսնություն։ Անդրկովկասյան քրդական ընտանիքի տնտեսական հիմքերի փոփոխման և կուլտուրական մակարդակի բարձրացման հետևանքով, փոփոխման ենթարկվեցին ամուսնության և հարսանեկան սովորությունները։

Նախառևոլյուցիոն շրջանում անդրկովկասյան քրդերի մեջ գոյություն ունեցող ամուսնության հին ձևերը հիմնականում վերացան։ Այժմ ամուսնության միակ ձևը, կարելի է ասել, մենամուսնությունն է։ Չնայած բազմակնության, բարդելիության և առևանգմամբ ամուսնության ձևերի վերացմանը, այնուամենայնիվ, դրանց մնացուկներին դեռևս կարելի է հանդիպել քրդաբնակ թեպետ սակավաթիվ, բայց որոշ վայրերում (Թալին, Լաչին)։ Դեռևս կան որոշ մարդիկ, որոնք մեկից ավելի կին են պահում։ Այսպես, Ապարանի շրջանի Ղոնդաղասազ գյուղի բնակիչ Շամոն Տիկոն երկու կին էր պահում։ Երկարատև ընտանեկան կռիվներից և անախորժություններից հետո, Շամոն բաց թողեց առաջին կնոջը։ Սրանք մեծ մասամբ հին սերնդի ներկայացուցիչներ են, նոր սերնդի ներկայացուցիչներից դժվար է գտնել մի քուրդ, որ մեկից ավելի կին ունենա, ինչպես քրդերն են ասում՝ «բրքյավա բրն խառեղա հեուիա» (հեուիների հոգսը քաշի)։

Ամուսնության ասպարեզում ինչպես սովետական մյուս ժողովուրդները, այնպես էլ քրդերը շարժվում են պետական օրենքներով, օրենքներ, որոնցով նախատեսված է միայն մենամուսնության ձևը, իսկ սոցիալիստական հասարակության մեջ մենամուսնությունն իրենից ներկայացնում է դարեր շարունակ ամուսինների միջև գոյություն ունեցած հակասությունները վերացնելու, տնտեսական, կուլտուրական և քաղաքական ասպարեզում կնոջ դերը բարձրացնելու միջոցներից մեկը։

Անդրկովկասյան քրդական գյուղում կոլտնտեսությունների կազմակերպումից հետո, արտադրական աշխատանքների կոլեկտիվ ձևերի և ընտանիքում կատարված փոփոխությունների շնորհիվ, գյուղի երկու սեռի ներկայացուցիչների միջև ստեղծվեցին փոխադարձ շփման և ճանաչման լայն հնարավորություններ։ Այժմ, աշխատանքի պրոցեսում քուրդ աղաներն ու աղջիկները ազատ խոսում են միմյանց հետ, ճանաչում միմյանց և մտերմանում։ Նման հնարավորություններ են ստեղծվում նաև տոնական, հարսանեկան հանդեսների, ինչպես և խնջույքների, կոմերիտական, բան-

վորական, կոլեկտիվային ժողովների, և համատեղ զբոսանքների դուրս գալու ժամանակ և այլն։

Այսպիսով, ամուսնացող զույգերը միմյանց հետ փոխադարձ շփման, ճանաչման և ազատ սիրո սկզբունքի հիման վրա, առանց ուրիշների միջամտության, պայմանավորվում են ամուսնանալ միմյանց հետ։ Անտարակույս նման դեպքերում հաշվի են առնում նաև ծնողների կարծիքը։ Այս բոլորի շնորհիվ քրդերի միջից հիմնականում վերացվել են ծերունիների, պառավ կանանց և «պատվավոր» մարդկանց նախկինում գոյություն ունեցած ամուսնական միջնորդությունները, իրենց մուրազին հասնելու համար սրբավայրեր գնալն ու «զուրբան» անելը, քոչակներին և առհասարակ մոգական միջոցներին դիմելը, զանազան ծիսակատարություններ կատարելը և այլն։ Այս նշանակում է, որ քրդական սովետական ընտանիքում փոխադարձ սիրո հիման վրա կայացած ազատ ընտրությունն է հիմնականում որոշում ամուսնությունը։ Այն ծնողները, որոնք հին սովորության համաձայն ստիպում են իրենց զավակներին, հակառակ վերջիններիս կամքի, ամուսնանալ, սրանց կողմից ընդդիմություն են հանդիպում։ Նման ծնողներին երբեմն իրենց ամուսնացող տղան կամ աղջիկը, թերևս կոպիտ ձևով, պատասխանում է՝ «տու բը խուա բրստինա» (դու ինքդ առ) ասել է, թե՝ ինքդ ամուսնացիր քո ընտրած աղջկա կամ տղայի հետ։

Սովետական օրով, քրդական ցեղերի վերջնական տրոհման և ազգակցական կապերի խիստ թուլացման հետևանքով, վերացավ դարեր շարունակ գոյություն ունեցող էնդոգամ ամուսնությունը, որը ամուսնության բոլոր ձևերի մեջ ամենահիմնականն էր հանդիսանում քրդերի կյանքում, ամուսնության տիրապետող մի ձև, որն այսօր էլ գոյություն ունի արտաասահմանյան համարյա բոլոր քրդերի մեջ։

Այժմ ընտանիքում նորություն է այլազգիների հետ ամուսնությունը։ Մահմեդական կրոնը թույլատրում է մահմեդական ժողովուրդներին ամուսնանալ միմյանց հետ, իսկ ամուսնությունը քրիստոնիայի և այլ դավանանքի պատկանողի հետ, թույլատրվում է միայն այն դեպքում, եթե վերջինս ընդունում է մահմեդականություն։ Մահմեդական հավատը չընդունելու դեպքում, մահմեդականի հետ ամուսնացող անձը, իբրև «անարդար ծննդի արդյունք» կվռնդվեր ընտանիքից, իսկ քուրդ եզդիները այլազգիների հետ բոլորովին չէին ամուսնանում։ Այժմ թե՛ մահմեդականները և թե՛ եզդիները ազատ կերպով ամուսնանում են այլազգիների հետ, առանց նկատի ունենալու կրոնական դավանանքը։

Քուրդ աղամարդիկ մեծ մասամբ ամուսնանում են ռուս, ապահայ, ադրբեջանցի, վրացի և այլազգիների հետ։ Ամուսնանալու համար աղջիկն ու տղան միմյանց խոսք տալուց հետո, թեկուզ ամոթխածությամբ, իրենց ամուսնության մասին (հատկապես տղաները) հայտնում են ընտանիքի անդամներին և ապա ծնողներին։ Ծնողների համաձայնությունը առնելուց հետո սկսվում է «խաղգինին»։

Եթե հնում խնամախոսների և աղջկա տերերի միջև գլխավորապես հետապնդվում էին տնտեսական նպատակներ (դալան, ջհեզ, շքարթ, դարմալի), այժմ, ընդհակառակը, հիմնականում ապահովվում է խնդրի բարոյական կողմը։ Զնայած գաղտնի, բայց առաջվա հետ համեմատած փոքր չափով գլխագին տալու հանգամանքը, այնուամենայնիվ, երիտասարդներին ամուսնացնելու ժամանակ հաշվի է առնվում։ Ներկայումս ուշադրություն է դարձվում նաև ծնողների բարոյական կողմի վրա, իսկ տնտեսական խնդիրները ընտանիքում լուծվում են հօգուտ ամուսնացողների՝ նրանց տնտեսական պայմանները բարելավելու նպատակով։

Ընտրությունից և ծնողների համաձայնությունից հետո, ինչպես նախասովետական շրջանում, տղայի ընտանիքի անդամների ցանկությամբ, ընտանիքի անդամներից և գյուղի նշանավոր մարդկանցից նշանակվում են խաղգինի-խնամախոսներ, որոնցից մեկը նախօրոք հայտնում է աղջկա ծնողներին կամ նրանց ընտանիքի մյուս անդամներին, որ իրենք, նրանց աղջկան իրենց տղայի համար ուզելու և «արեկբընի» համար այցելելու են նրանց։ Եթե աղջկա ծնողները համաձայն են լինում, խնամախոսներին հյուրընկալելու նպատակով իրենց տանը նախապատրաստություն են տեսնում։ Խնամախոսներն այցելում են աղջկա ծնողների տուն, հյուրընկալվում։ Այդ ժամանակ, ինչպես առաջ, աղջկա կողմից հյուրերի ձեռքին ջուր լցնելու սովորությունը վերացել է։ Խնամախոսներից ամենապատվավոր մարդը հայտնում է աղջկա ծնողներին, որ եկել են իրենց տղայի համար նրանց աղջկան ուզելու և խընդրում, որ աղջկա ծնողները իրենց բարի խոսքն ասեն։

Այդ արարողության ժամանակ աղջիկը, ինչպես նաև տղան, կարող են ներկա գտնվել կամ չգտնվել։ Կան ծնողներ, որոնք արադիցիոն կերպով իրենց աղջկա սրտիվը բարձրացնելու համար, խնամախոսների առաջին այցելության ժամանակ մերժում են տալ «արեկբընի» բառը։ Ամուսնության, ինչպես նաև

հարսանիքի ընթացքում մնացուկային ձևով երևան եկող նման սովորութիւնները իրենց մահացման պրոցեսն են ապրում։

Խնամախոսների երկրորդ այցելության ժամանակ տեղի է ունենում նշանդրեք, որ քրդերեն կոչվում են «Ենիշանկրդն»։ Նշանդրքի ժամանակ ավելի մեծ քանակությամբ խնամախոսներ (թե՛ կին, թե՛ տղամարդ) են այցելում աղջկա տուն։ Հնում նշանդրեքի համար տանում էին մի փուշի, իբրև նորահարսի քող։ Քրդական ավելի կուլտուրական ընտանիքներում համարյա վերացել է հարսի նշանդրեքի ժամանակ փուշի տանելու սովորությունը։ Այժմ տանում են ժամացույց և ոսկի մատանի։

Տղան, սովորաբար, խնամախոսների հետ միասին, հակառակ հին սովորության, նշանդրեքի ժամանակ գնում է աղջկա տուն, ազատ կերպով խոսում նրա ծնողների և խնամախոսների հետ։ Սա նոր երևույթ է ամուսնության պատմության մեջ, որովհետև քրդական նահապետական ընտանիքում տղային նման իրավունք չէր տրվում։

Այժմ նոր սերնդի ներկայացուցիչները առանց քաշվելու և ծեսերին կարևորություն տալու ինքնուրույն կերպով (ծնողների գիտությամբ) ամուսնության, հարսանիքի հարցերը իրենք են լուծում։ Ծնողներն իրենց տղային ամուսնացնելուց առաջ, ընդհանրապես ամուսնության վերաբերյալ որոշ հարցերում համաձայնության էին գալիս նաև իրենց պսամների հետ, իսկ պսամները մեծ ուրախությամբ մասնակցում էին իրենց արենակցի ամուսնությանը և հարսանիքին վերաբերվող խնդիրների լուծմանը։ Չնայած ամուսնության խնդրում նման սովորությունների մնացուկների առկայությանը, այնուամենայնիվ, այժմ քրդերի մեջ ամուսնությունը տեղի է ունենում պետական օրենքներով՝ ՀԱԳՍ-ով, որը նպաստում է ընտանիքի կայունացմանը։

Պսամների միջամտությունը ամուսնության գործում ավելի մեծ լրջություն է մտցնում հատկապես այն ժամանակ, երբ ամուսնությունը տեղի է ունենում գյուղից դուրս, երբ աղջիկն ու տղան այնքան էլ իրար լավ չեն ճանաչում։ Այստեղ, պսամների մասնակցությունը իրենց աղջկա կամ տղայի ամուսնությանը ակնառու և գործին օգնող, անհրաժեշտ մի հանգամանք է դառնում։

Արեկլորնից մի երկու ամիս հետո, ամուսնացողների ծնողները, սրանց պսամները, նշանդրեքի համար խնամախոսների հետ տալիս են մի քանի նշանավոր մարդկանց անուններ։ Սրանց խումբը ոսկի մատանի և ժամացույց վերցրած, խմբով, գնալ-գալ-

նալի նվագակցությամբ գնում են աղջկա տուն։ Նշանդրեքի սովորություններում քրդերի մոտ տեղի ունեցած փոփոխություններից առաջինն այն է, որ հիմա հոգևորականները նշանդրեքի արարողությանը քիչ դեպքերում են մասնակցում, երկրորդ՝ վերացել է «նաքահրը», երրորդ՝ հակառակ նախկինում գոյություն ունեցած սովորության՝ փեսացուն, խնամախոսների հետ միասին, ազատ խոսում է հարսնացուի հետ։ Նշանդրեքի ժամանակ սկզբում աղջիկը չի երևում խնամախոսների աչքին, նրան նախապես տեղափոխում են մի այլ սենյակ կամ թոնրատուն, որտեղ նրան հագցնում և հարդարում են։

Խնամախոսները աղջկա պսամների, ընտանիքի գլխավոր անդամների հետ միասին նստում են և բավականաչափ խոսում առօրյա խնդիրների շուրջը, որից հետո, խնամախոսներից մեկը մեծ խանդավառությամբ սկսում է խոսել նախ աղջկա և ապա տղայի դրական հատկությունների մասին և վերջիվերջո խոսք բաց անում աղջկա և իրենց տղայի նշանդրեքի մասին։

Ըստ հին սովորության, աղջկա ծնողները մի փոքր ընդդիմանալուց հետո համաձայնության խոսք են տալիս տղային։ Բոլոր հանդիսականները ուրախանում են։ Այդ ժամանակ խնամախոսներից մի կին և մի տղամարդ դուրս են գնում, մտնում են հարսնացուի առանձնարանը, մատանին դնում նրա մատը, ժամացույցը կապում թևին, ձեռքից բռնում, բերում նախապես պատրաստված սեղանի շուրջը և նստեցնում փեսացուի կողքին։ Սկսվում են նվագն ու պարերը։ Երգում են նշանդրեքի վերաբերյալ և հարսանեկան թե՛ հին և թե՛ նոր երգեր։ Ահա այդ երգերից մի հատված.

«Մեզ վրա, մեզ վրա,
Ծառի բունը մեզ վրա,
Անձրևն է գալիս մեզ վրա։

Ես ձեր տան հարսն եմ,
Ծառի բունը մեզ վրա,
Անձրև է մաղում մեզ վրա։

Վկաներով քոնն եմ ես,
Ծառի բունը մեզ վրա,
Անձրևն է մաղում մեզ վրա»[1]։

[1] *H. Gəndi u Ə. Əcdal.* Folklora kyrmança, Rəwan, 1936, էջ 449։

Ինչպես նշանդրեքի, այնպես էլ հարսանիքի ուրախության ժամանակ երգում են նաև ռուսական, հայկական, վրացական, ադրբեջանական երգեր։ Նշանդրեքի ժամանակ հաճախ «գովանդ» են բռնում և մի երկու օր ուրախանում։ Նորահարսին և նորափեսային, ինչպես նշանդրեքի, այնպես էլ հարսանիքի ուրախության ժամանակ սեղանի կողքին, միմյանց մոտ նստեցնելը նորություն է քրդերի մոտ, որովհետև նախկինում փեսան իրավունք չուներ նաքահության ծեսին ներկա գտնվել, խոսել հարսնացուի հետ։ Այժմ, նորահարսը նորափեսայի, ինչպես նաև հարսնեորների հետ ազատ խոսում, երգում և ուրախանում է։

Այս երևույթը քրդուհու կյանքում չտեսնված առաջադիմություն է, որ նա ձեռք է բերել նոր պայմաններում։

Նշանդրեքի ժամանակ, ինչպես առաջ, ուրախությունը վերջանալուց հետո ներկա եղողները ասում են. «Ամ շայա բըմբարեկ պիրոզբա» (այս ուրախությունը արդյունավետ լինի)։

Նշանդրեքի և հարսանիքի միջև ընկած ժամանակամիջոցում, ծնողները և կնեգները աղջկա համար 1—2 ամսվա ընթացքում պատրաստում են համապատասխան օժիտ։

Անցյալի համեմատությամբ փոխվել է օժիտի բնույթը։ Եթե առաջ աղջկա գլխագինը կազմող 25—30 ոչխարներից 10—15 ոչխարի գինը ծնողների կողմից ծախսվում էր իրենց աղջկա օժիտի վրա, ներկայումս գլխագինը չափազանց պակասելու, համարյա նվերների ատիճանի հասնելու հետևանքով, օժիտը կազմվում է ծնողների կողմից տրված փոքր նվերներից, աղջկա ձեռքով պատրաստած ձեռագործներից, կոորեղենից, ձեռքի օճառից, գուլպաներից և այլն։ Այժմ օժիտը թերևս կարելի է անվանել ծնողների կողմից աղջկան տրվող նվեր։ Սակայն «ջհեզ» տերմինը դեռևս պահպանվում է։

Նախասովետական շրջանում աղջկա կրթության մասին խոսք լինել անգամ չէր կարող, այդ ժամանակ խիստ հաղվագյուտ էր գրագետ քրդուհին։ Այժմ քրդուհին ամուսնանում է գրագետ վիճակում, այդ պատճառով, նշանդրեքի և օժիտի մասին խոսելիս, հաճախ կրկնում են՝ «խուանդն ջհեզե դիզելա, ջհեզ դրնա չրուանա» (աղջկա օժիտը կրթությունն է, էլ ինչո՞ւ է պետք օժիտը)։ Իրենց աղջիկներին գլխագնով չամուսնացնելու, հին սովորություններով, կրոնական ծիսակատարություններով նշանդրեք չանելու գործում օրինակելի են գյուղի կոմունիստներն ու կոմերիտականները, գյուղի ողջ ինտելիգենցիան։ Ներկայումս նշանդրությունից

մինչև հարսանիքն ընկնող ժամանակամիջոցը զգալիորեն կրճատվել է։ Դա պետք է բացատրել այն հանգամանքով, որ նախկինում քրդերի կյանքում գոյություն ունեցած նշանդրեքի և հարսանիքի հետ կապված ծիսակատարությունները, հարսի համար ժողովրդական տոներին և ընդհանրապես մեծ-մեծ նվերներ հայթայթելու սովորությունները հիմնականում վերացել են։

Նշանդրեքի և հարսանիքի միջև ընկնող ժամանակամիջոցի երկարատևության ամենագլխավոր պատճառը անցյալում պետք է համարել աղջկա գլխագինը, մանավանդ չքավորական ընտանիքում, որի անդամները տարիներ շարունակ քրտնաջան աշխատում էին, որպեսզի վաստակած միջոցներով կարողանային ամուսնացնել իրենց տղաներին։ Այդ գործում որոշ դեր էր խաղում նաև օժիտը, աղջկան անչափահաս նշանելու հանգամանքը։ Ներկայումս, երբ աղջկա օժիտը պատրաստ է լինում, նրա ծնողները հայտնում են նորափեսայի ընտանիքի անդամներին, որ վերջիններս կարող են սկսել հարսանիքը, իսկ երբ տղայի ծնողները կատարել են հարսանիքի բոլոր նախապատրաստությունները, սկսվում է հարսանյաց հանդեսը։

Իրրև հնի մնացուկ, այժմ էլ հարսանիքը կոչվում է տղայի անունով։ Ասում են՝ «դաուատա Ջրլի» (Ջրլու հարսանիքը), «դաուատա Մաջիտ» (Մաջիտի հարսանիքը) և այլն։ Աղջկա անունը չի տրվում։ Նախքան հարսանիքն սկսվելը, պամամներից կամ գյուղի նշանավոր մարդկանցից մեկին ընտրում են «սարդաուատի», որի ղեկավարությամբ ընթանում է հարսանիքը։

Ինչպես հնում, այնպես էլ այժմ սարդաուատիի ընտրությունը կատարվում է հետևյալ ձևով՝ տղայի ծնողները մի գույնզգույն փուշի կապում են որևէ ոչխարի վզին և իրրև նվեր տանում են այն անձնավորության տուն, որին պետք է ընտրեն քավոր, ասելով՝ «բավե կուռե մա տուլի» (մեր տղայի հայրը դուն ես)։

Նորընտիր քավորը սովորաբար պատասխանում է՝ «սարճ ճավե մընա» (աչքիս վրա) և հյուրասիրում նրանց։ Ինչպես առաջ, այժմ էլ քավորը տղամարդ է լինում։ Քավորի ընտրությունից հետո սկսվում է հարսանիքը։ Ամենից առաջ նորահարսի համար քավորը համապատասխան նվերներ է պատրաստում, բերում աղջկա տուն և հանձնում նրան։ Ընտանիքի անդամները շնորհակալություն են հայտնում սարդաուատի— քավորին, իսկ նորահարսը խոնարհաբար գլուխը թեքում է քավորի կրծքին։ Վերջինս շոյում է նրա գլուխը և ճակատը համբուրում։ Հարսի համար նվերներ են

տանում նաև փեսայի դաստաբրակները, իսկ աղջկա համար՝ կնեզները, որոնցից ավելի հասակավոր և պատվավոր կանանցից մեկը նշանակվում է «բարբու» կամ «բարբուկ»: Սրանք համարվում են նորափեսայի և նորահարսի ուղեկիցները հարսանյաց ուրախության համարյա բոլոր պրոցեսներում:

Բազմաթիվ ընտանիքներում վերացել է հարսանիքի ժամանակ «դարա բուկե ու զավե» (հարսի և փեսայի ծառ) զարդարելու սովորությունը: Այն ընտանիքներում, որտեղ այդ սովորությունը դեռևս պահպանվում է, քավորը կարգադրում է նախօրոք պատրաստել «դարա բուկեն ու զավենն», հարդարել սենյակները և պահել մաքուր վիճակում: Ապա հրավիրում է իր ցանկացած նվագածուներին և «դանդրեժներին», որոնք բացի դանդրեժներից, իբրև վարձվողներ, պարտավոր են մինչև հարսանյաց ուրախության վերջը նվագել: Բացի այդ, քավորի ղեկավարությամբ մի քանի օրվա ընթացքում հարսանեկան ուրախությունը լավ անցկացնելու նպատակով նյութական բոլոր անհրաժեշտ նախապատրաստություններ են տեսնվում: Այս գործում ակտիվ մասնակցություն են ցուցաբերում նորափեսայի պսամիներն ու դաստաբրակները:

Նյութական դժվարությունների դեպքում, նորափեսայի ընտանիքին օգնում է կոլտնտեսությունը, քաղաքներում ընկեր-պրոմամիները, տեղական կոմիտեները:

Հարսանեկան սովորության մեջ նորամուծություն է հարսնավորներին հրավիրատոմսերով կանչելու ձևը: Լաչինի, Բասարգեչարի և Թալինի շրջաններում դեռևս պահպանվում է հարսին «բրադաթ» հագցնելու սովորությունը: Հարսանիքի ընթացքում աչքերին ծարիր, իսկ մազերին և ձեռքերին հինա քսելու փոխարեն, նորահարսը դուխի է ցանում իր մարմնի և զգեստների վրա:

Վերացել է նախկինում փեսայի կուրծքը զարդարող և մոգական նշանակություն ունեցող եռանկյունաձև «նվըշտը»: Հակառակ հին սովորության, փեսան, ինչպես նաև բոլոր տղամարդիկ, հագնվում են քաղաքացու տարազով, իսկ հարսների մեծ մասը՝ հին տարազով: Նորափեսայի հետ կապված ծեսերը վերացված են, իսկ աղջկա հետ կապված որոշ ծեսեր, որոշ փոփոխություններով, դեռևս պահպանվում են, սակայն քաղաքներում (Թբիլիսի, Երևան, Բաքու, Ստեփանակերտ, Լենինական) ապրող քրդուհի հարսը (գըլխավորապես քաղաքի աղջիկները) սիրահար չեն նման ծեսերի և մյուս հին սովորությունների:

Որոշ գյուղերում ավագ սերնդի կանանց կողմից պահանջվող այդ սովորությունների որոշ մասը անցնում է նոր սերնդին, որոնց համար դրանք ոչ այլ ինչ են, եթե ոչ որոշ չափով հարսանիքը ձգձգող երևույթներ: Դրանցից են՝ նախքան հարսին հարսանեկան տոնահանդես տանելը, վերջինիս մեկ օրով կամ մի քանի ժամով հյուրընկալումը քավորի կողմից: Հարսը քավորի տանը իրեն շատ ազատ է զգում, ուտում, խմում և խոսում ընտանիքի բոլոր անդամների հետ, որից հետո, քավորի ուղեկցությամբ վերադառնում է հոր տուն: Այս սովորությունը հետզհետե վերանում է:

Այլ գյուղերից հրավիրված հարսնևորները հյուրընկալվում են տղայի պսամիների, դաստաբրակների և մյուս հարևանների կողմից: Այժմ քրդական բազմաթիվ ընտանիքներում նոր ձևի հարսանիքը, ինչպես այլազգիների մոտ, կատարում են խնջույքի ձևով, տանը, իսկ հին ձևի հարսանիքը, որտեղ մասնակցում է գյուղի ողջ հասարակությունը, հարսանիքի համար նախօրոք պատրաստված գոմերից մեկում: Երեկոյան, գհոլ-զուռնայի նվագակցությամբ հարսնևորները հավաքվում են հարսանքատուն:

Նախկինում հարսանյաց պարերից տիրապետողը «գովանդն» էր, իսկ այժմ գովանդն ու մենապարը: Եթե նախկինում հարսանյաց ուրախության ժամանակ փեսան որոշ ժամանակով անհայտանում էր, ինչպես նշեցինք վերը, հիմա հակառակն է կատարվում՝ նորափեսային և նորահարսին կողք-կողքի նստեցնում են հարսանյաց սեղանի գլխին՝ ամենապատվավոր տեղը: Սեղանակիցները հարսի և փեսայի կենացը խմելիս ասում են՝ «աշխա դոն գուլա» (երկուծաղիկների կենացը): Այս սովորությունը փոխանցվել է հայերից: Հարսանեկան այս երևույթը նորություն է, առնչվում է ամուսնացածների ազատ կամքի և հետագայում ընտանիքում համահավասար իրավունքներ ունենալու սկզբունքի հետ մեր պայմաններում: Ինչպես առաջ, այժմ էլ կենացներ խմելիս, իբրև հարգանքի նշան, կենացի վրա երգում և պարում են: Գովանդի «պարբաշին» ծածանում է թաշկինակը, իսկ քավորը հարսի ձեռքից բռնած կանգնում է գովանդի վերին ծայրում՝ կարգում է պարբաշի, դրամ տալիս թմբկահարին, իսկ վերջինս նորահարսի գլխի վրա թմբուկի ձողիկը պտտեցնելով, ասում է՝ «շաբա՜շ, մալի ավա» (ջաբա՜շ, տունդ շեն մնա):

Նախկինում, հարսանիքի ուրախության ընթացքում տեղի ունեցող «զավափաշալությանն» սովորությունը նույնպես վերացել է, որը նորափեսայի պսամիների կողմից կատարվում էր ծպտյալ ձևով:

Նախքան հոր տնից հարսին փեսայի տուն տանելը, հարսի ծնողները տրադիցիոն կերպով տղայի և աղջկա բարեկամներին ցույց են տալիս հարսնացուի օժիտը: Եթե օժիտը հարուստ է լինում, ասում են՝ «մա՜ շալլա», իսկ եթե քիչ, աղքատ, ներկա եղողները այնքան էլ գոհ չեն մնում:

Օժիտը ցույց տալուց մի քանի ժամ հետո, հարսին հոր տանից դուրս են հանում: Այդ ժամանակ սկսվում է լացն ու կոծը: Տղայի ծնողները ծիծաղելով են խոսում աղջկա ծնողների հետ, նրանց սիրաշահելու համար կատակներ անում և մխիթարում:

Աղջկա ծնողների և ընտանիքի մյուս անդամների լացն ու կոծը, ինչպես առաջ, որևէ ծիսակատարության, անոտիապաշտության կամ պաշտամունքի հետ կապ չունի, դա պետք է համարել ծնողների և մյուս արենակիցների զգացմունքների դրսևորում:

Վերացել է հարսանեկան սովորությունների մեջ նախկինում գոյություն ունեցած հարազատ եղբայրների հսկողությունը: Հարսին նորափեսայի տուն տեղափոխում են մեծ մասամբ ավտոմեքենաներով: Այդ պատճառով քրդերեն «բուկսիարկը» բարդ բառի փոխարեն այժմ գործ են ածում «բուկբերը» բարդ բառը, որը շատ հատկանշական է այժմյան հարսանեկան սովորության մեջ: Առաջին բառը, որը նշանակում է «հարսին ձի նստեցնել», արտահայտում է այն երևույթը, որ անցյալում քրդերը հարսին միայն ձիով էին փեսայի տուն տանում, այլ կերպ (սայլով, հետիոտն և այլն) տանելը խիստ ամոթ էր համարվում, մինչդեռ ներկայումս տանում են թե՛ ձիով և թե՛ սայլով, բայց մեծ մասամբ ավտոմեքենայով, որի համապատասխան էլ առաջացել է վերջին տերմինը, որը պարզապես նշանակում է՝ «հարսին տանել», առանց ինչով տանելը մատնանշելու:

Հիմնականում վերացել է նաև փեսայի դռան մոտ հարսի ոտքերի տակ ոտիսե կամ գդալ դնելու սովորությունը, որը մեր կարծիքով առնչվում է ֆալուսի պաշտամունքի՝ արգասավորության և հարսին չար աչքերից փրկելու հանգամանքների հետ: Նորահարսը փեսայի տանը շրջապատվում է հարսներով և աղջիկներով:

Նոր ձևով կատարվող հարսանիքում, սովորաբար, երեկոյան պատրաստում են հարսանեկան սեղանը: Պատրաստում են մսեղեն կերակուրներ՝ խաշլամա, տապակած միս, տոլմա, ապա մսով-բրնձով փլավ: Սեղանին դնում են նաև կոնյակ, օղի, գինի և այլն: Առաջինը քավորն է վերցնում կենաց բաժակը և խմում «դոն գոլներին» կենացը, սեղանակիցները նորափեսային և նորահարսին բարեմաղթում են առողջություն, երջանիկ կյանք: Ապա խմում են նորափեսայի և հարսի ծնողների և սեղանի շուրջը հավաքված մարդկանց կենացը:

Ամեն մի կենաց խմելիս նվագում է երաժշտախումբը, երգում են առանձին դանգրեժները: Նախկինում, հարսանեկան ուրախության ժամանակ նվագում էին դհոլ-զուռնա, «մալա», իսկ այժմ նվագում են նաև կլարնետ, թաս, մանդոլինա և երաժշտական այլ գործիքներ:

Հարսանիքի ուրախությունը վերջանալուց հետո սկսվում է «սաչուն», որը, նախկինի համեմատությամբ ձևափոխված է: Առաջ սաչուն կազմվում էր անասուններից և դրամից, այժմ՝ կարի մեքենաներից, ժամացույցից, կոորնդենից, ապակեղենից, հագուստներից, կոշիկներից և այլն:

Իսպառ վերացել են նախկինում հարսանիքից հետո անմիջապես տեղի ունեցող «մարկերը» կամ «խելաթ»-ի կապակցությամբ կատարվող ծիսակատարությունները ու մոգական միջոցները, որոնք ծայր աստիճանի նվաստացնում էին քրդուհուն: Սակայն, այսօր էլ պահպանվում է «շքարթի» սովորությունը: Հարսանիքից հետո աղջկա ծնողների կողմից իրենց աղջկան տրվող «շքարթը» կազմված է լինում ոչ թե անասուններից, ինչպես նախկինում, այլ այնպիսի նվերներից, ինչպիսիք տեսանք «սաչուի» ժամանակ: Նորահարսին տրվածը, հակառակ հին սովորության, կազմում է ընտանիքի սեփականությունը:

Ժամանակակից քրդական հարսանիքը, ինչպես տեսնում ենք, հնից պահպանել է ժողովրդական ուրախաոիթ սովորությունները, սակայն աստիճանաբար վերանում են զուտ կրոնա-պաշտամունքային բնույթի արարողությունները:

Նախասովետական շրջանում քրդական հարսանեկան ուրախությունը նորահարսի ծնողների, նրանց ընտանիքի, բարեկիցների համար վեր էր ածվում հրաժեշտի արարողության՝ բազմաթիվ ծեսերով և մոգական միջոցներով: Դա պետք է բացատրել դլխավորապես որպես աղջկա կողմից հայրական տունը, կնեզներին, պամանեներին թողնելու արտահայտություն: Այդ ժամանակ դհոլ-զուռնաչիները, մալա նվագողները, դանգրեժները երգում էին սրտառուչ, տխուր երգեր:

Սովետական պայմաններում, երբ անհամեմատելիորեն բարձրացավ կնոջ դերը, փոփոխություններ առաջացան նաև հարսանեկան սովորությունների մեջ: Ներկայումս հարսանիքը կիսով չափ

կատարվում է աղջկա, կիսով չափ էլ տղայի տանը: Նախքան «դարխանա բուկե ժը մալա բավե» (հարսին հայրական տանից դուրս հանելը), աղջկա ընտանիքը ևս պատրաստում է հարսանեկան սեղան, որը դեկավարելու համար նշանակվում է թամադա, մի բան, որ չկար անցյալում:

Նորահարսը նորափեսայի տուն տեղափոխվելիս գիտե, որ, հակառակ նախասովետական շրջանի քրդական սովորութեական իրավունքի, ընտանիքում նա տղամարդուն համահավասար իրավունքներ է ունենալու, ազատ կերպով խոսելու է ընտանիքի բոլոր անդամների հետ, նրանց հետ սեղան է նստելու, մասնակցելու է տան ներքին գործերին և դեկավարությանը, ինչպես նաև հասարակական կյանքին:

Այս ամենը գիտակցելով, հարսնացուի հարազատները հանգիստ սրտով ճանապարհում են իրենց աղջկան, նոր՝ ամուսնական կյանք սկսելու համար:

ՀԱՄԱՌՈՏ ԵԶՐԱԿԱՑՈՒԹՅՈՒՆՆԵՐ

Այսպիսով, նախասովետական շրջանում Անդրկովկասի քրդերը թե՛ տնտեսապես, թե՛ կուլտուրապես և թե՛ քաղաքականապես գտնվում էին զարգացման ցածր աստիճանի վրա: Նրանք քոչվորական ու կիսաքոչվորական, մասամբ էլ նստակյաց կյանք էին վարում: Աշխատում էին երկրագործական պրիմիտիվ գործիքներով: Երկրագործական մեքենաների մասին քիչ գաղափար ունեին: Նրանք հողերը լավ մշակելու, սերմը ցանելու փոխարեն, լավ բերք ստանալու համար իրենց հույսը դնում էին նախախնամության վրա:

Անդրկովկասյան քուրդ աշխատավորությունը խարխափում էր տգիտության խավարի մեջ, շահագործվում և ճնշվում աղա ու բեկերի, մյուս հարուստների կողմից: Նրանք իրենց անդրադիտության պատճառով հնարավորություն չէին ունենում որևէ պաշտոն ձեռք բերել: Զբաղվոր ընտանիքի անդամները (տղամարդիկ) իրենց ընտանեկան հոգսերը հոգալու համար թողնում էին հայրենի գյուղը, դիմում արտագնացության՝ Անդրկովկասի քաղաքները (գլխավորապես Թբիլիսի), զբաղվում բեռնակրությամբ և կատարում այլ տեսակի ծանր աշխատանքներ: Ընտանիքը ապրում էր նահապետական նիստուկացով. գերիշխողը տոհմացեղային հարաբերություններն էին:

Ընտանեկան հարաբերություններում տիրում էր ավագության տրկացուցիչ կարգը: Ընտանիքում կնոջ նկատմամբ գոյություն ուներ արհամարհական վերաբերմունք՝ նա զրկված էր ամենատարրական իրավունքներից: Գլխագինը և անչափահաս վիճակում ամուսնացնելը, մարմնական պատժի ենթարկելը, առևանգելը և նման բազմաթիվ այլ հանգամանքներ ստորացուցիչ վիճակի մեջ էին դնում քրդուհուն: Հատկապես վնասակար էին աղաների, ծննդի, երեխաների դաստիարակության, մահվան և թաղման հետ կապված ընտանեկան սովորությունները, որոնց կատարումը զուգակցվում էր կրոնական ֆանատիզմով: Ընտանեկան բազմաթիվ պաշտամունքները ահ ու սարսափի մեջ էին դնում և հոգեպես ընկճում մանուկ սերնդին:

Արյան վրիժառության սովորույթի խիստ կենսունակության հետևանքով, անընդհատ տեղի էին ունենում ցեղամիջյան և ներցեղային կատաղի կռիվներ, առաջ էին գալիս ընտանեկան անախորժություններ, որոնք կասեցնում էին ժողովրդի զարգացումը և պատճառում էին մարդկային զոհեր: Ընդհանուր առմամբ նախասովետական քրդական գյուղը շատ հետամնաց էր:

Սովետական իշխանությունը մեր երկրի ժողովուրդներին, այդ թվում նաև Անդրկովկասի քուրդ աշխատավորությանը ընդմիշտ ազատագրեց կապիտալիստների, կալվածատերերի, աղա ու բեկերի և մյուս ձրիակերների շահագործումից ու ճնշումից, ոչընչացրեց մասնավոր սեփականությունը, արդելեց հողի և ջրի առուծախը: Գյուղի աշխատավորությունն ստացավ լավագույն հողամասեր:

Կոլտնտեսային կարգը քրդերին դուրս բերեց կուլտուրական և լուսավոր կյանքի ուղին՝ կատարելով հեղաշրջող դեր: Անցյալի գիրկն անցան աղքատությունն ու անգրագիտությունը:

Վերակառուցվել և վերակառուցվում է քրդական սովետական գյուղը, փոխվել է նրա տեսքը: Լաչինում, Ալագյազում, Քյալբաջարում, Թալինում, Բասարգեչարում և քրդաբնակ մյուս բնակավայրերում կառուցվել են քաղաքատիպ բազմաթիվ բնակարաններ, հասարակական-կուլտուրական շենքեր:

Գյուղի տնտեսական բազայի ինտերնացիոնալիզմի շնորհիվ, փոփոխության ենթարկվեց նաև քրդերի հոգեբանությունը, նրանց աշխարհայացքը: Կոլտնտեսականների անհատական շահերը զուգակցվում են հասարակական շահերի հետ: Աշխատավորությունը դաստիարակվում է կոլեկտիվիզմի, ինտերնացիոնալիզմի ոգով: Այդ գործում մեծ դեր է խաղում դպրոցի և ընտանիքի համագործակցված աշխատանքը:

Ստեղծվել է քուրդ ինտելիգենցիայի մեծ բանակ։ Նոր սերընդի ներկայացուցիչները բոլորովին նոր մարդիկ են, դաստիարակված կոմունիստական բարոյականության ոգով, մարդիկ, որոնք ունեն քաղաքական-հասարակական լայն հայացքներ, համակված են մատերիալիստական մտայնությամբ, ձեռք են բերել պետական վարման ունակություններ, կազմակերպչական ջիղ։

Գյուղի կոմունիստներն ու կոմերիտականները կոլտնտեսային արտադրության մեջ օրինակելի աշխատողներ են հանդիսանում, սոցմրցման գործի կազմակերպիչներ։ Գյուղի քուրդ ինտելիգենցիայի ներկայացուցիչները կոլտնտեսության մեջ, քաղաքներում, տանում են նաև ագիտացիոն-մասսայական աշխատանքներ, զեկուցումներ են կարդում, կոլտնտեսականների հետ ունենում զրույցներ առօրյա աշխատանքների, կոլտնտեսային արտադրությունը բարձրացնելու և այլ խնդիրների շուրջը։

Փոխվել է կոլտնտեսականների բնակարանների ներքին տեսքն ու կահավորումը։ Հին օդալի, սաքուի, բուխարիկի փոխարեն այժմ նորակառույց սենյակներում դրված են նիկելազոծ մահճակալներ, աթոռներ, սեղան, հանդերձարան, պահարան և այլն։ Գյուղը ողողված է էլեկտրական լույսով։

Նյութական և հոգևոր կուլտուրայի բուռն զարգացման շնորհիվ Անդրկովկասի քրդերի ընտանեկան և հասարակական հարաբերությունների մեջ տեղի ունեցան բազմաթիվ փոփոխություններ։ Տղամարդուն համահավասար չափով քրդուհին մասնակցում է հասարակական և ընտանեկան կյանքին, նա ընտրում և ընտրվում է պետական օրգաններում։

Ամենուրեք կոլտնտեսականները, քաղաքի քուրդ աշխատավորները սերտ կապեր են պահպանում կուլտուրական օջախների հետ և օժանդակում նրանց աշխատանքներին։ Գյուղի աշխատանքներում մեծ ակտիվություն է ցուցաբերում ինտելիգենցիան՝ ուսուցիչները, զոոտեխնիկները, ագրոնոմները, բժիշկները, հաշվապահները և այլն։ Բուռն զարգացում է ապրում քրդական նոր գրականությունը և արվեստը։

Այսպիսով, Սովետական իշխանության, կոլեկտիվ տնտեսության կարգի շնորհիվ, արմատապես փոփոխության ենթարկվեց Անդրկովկասի քրդերի կենցաղը, նրանց հոգեկան ողջ աշխարհը։ Կոլտնտեսական քուրդ գյուղացին նոր մարդ է, ազատագրված նահապետական կենցաղից և անոտիապաշտությունից։

Հասարակական և ընտանեկան նոր հարաբերությունների և սովետական սոցիալիստական կոլեկտիվ կյանքի շնորհիվ, քրդերի միջից վերացավ նաև ցեղամիջյան և ներցեղային պայքարը, դարավոր վրիժառությունը, վերացան նաև վերոհիշյալի հետևանքով տեղի ունեցող արյունահեղությունները և այլն։

Այսպիսով, Անդրկովկասի քրդերը Սովետական իշխանության տարիներին ստացան տնտեսապես և կուլտուրապես բարգավաճելու բոլոր հնարավորությունները։ Նրանք վերջնականապես անցան նստակյաց կյանքի և ՍՍՌՄ ժողովուրդների մեծ ընտանիքում ակտիվորեն մասնակցում են նոր հասարակարգի կառուցման մեծ գործին։

ՀԱՎԵԼՎԱԾ

ԳՆԱ՛, ՈՐԴԻՍ[1]

Գնա՛, որդիս, բարի ճանապարհ,
տղամարդ եղիր,
Նախնիներիդ նման քաջ եղիր,
առյուծ եղիր,
Մեր թշնամու դեմ երկբերան
թուր եղիր,
Պատերազմում, ծանր օրերին
քաջարի եղիր,
Քո տակի ձին մի կարմիր ձի է զորեղ։
Գնա՛, որդիս, բարի ճանապարհ,
տղամարդ եղի՛ր,
Եղբորդ նման քաջ եղիր,
առյուծ եղի՛ր։
Գնա՛, որդիս, բարի ճանապարհ,
Քո մոր կաթը քեզ թող հալալ
լինի,
Զարդի՛ր ֆաշիստներին, որ Հայրենիքը մեր
ազատ լինի։
Քաջ եղի՛ր, որ սիրտդ էլ այնպես
ուրախ լինի։
Գնա՛, որդիս, բարի ճանապարհ,
տղամարդ եղիր,
Քեռուդ պես քաջ եղի՛ր,
առյուծ եղի՛ր,
Մեր թշնամու դեմ երկբերան
թուր եղի՛ր,
Պատերազմում, ծանր օրերին
քաջարի եղի՛ր։

---

[1] Ewləded wəten (Հայրենիքի զավակները), կազմել են Հ. Ջնդին և Ս. Գասպարյանը, Երևան, 1943, էջ 5—6։

ՂՈԴԸՂ

Ղոդըղը ժողովրդի հերոսն էր և թշնամին՝ հարուստների։ Նա սիրահարված էր իր հորեղբոր՝ Մահմադի աղջկան։ Մի օր գնաց Մահմադի մոտ.

— Հորեղբայր, ինձ աղջիկդ կտա՞ս։

— Քեզ աղջիկ չեմ տա,— պատասխանեց Մահմադը։

— Ինչո՞ւ չես տա,— զարմանալով հարցրեց Ղոդըղը։

— Աղջիկս կարող եմ տալ քեզ միայն հետևյալ պայմանով, եթե կտրես Միրև արաբալի[1] գլուխը և նրա ձին բերես ինձ։ Այդ դեպքում միայն կարող ես տիրանալ իմ աղջկան։ «Գնա՞մ, թե՞ չգնամ»,— մտածում էր Ղոդըղը։ Երկար խորհելուց հետո հանկարծ սթափվեց։

«Ո՛չ, պիտի գնամ, ոչ միայն իմ սիրածին տիրանալու, այլև ռայաթին[2] այդ դաժան, քարասիրտ թագավորի ձեռքից ազատելու համար»։

Ղոդըղը թուրը կապեց, կլոր վահանն առավ, հեծավ արաբական քհելին[3] և գնաց դեպի արաբների երկիրը։

Շատ գնաց, թե քիչ՝ դժվար է ասել։ Հասավ մի գետի, նստեց նրա մոտ և նայեց դիմացի կողմը. լեռան լանջին վրաններ երևացին։ Սրանց միջից երկու գեղեցիկ աղջիկներ դուրս եկան և գնացին դեպի գետը, սակայն Ղոդըղին չտեսան։ Նրանք հանվեցին և մտան գետը։ Հետևից մի երիտասարդ եկավ և նստեց աղջիկների հագուստների վրա։ Աղջիկներից մեկը դուրս եկավ ջրից, երիտասարդը նրա հագուստը հանձնեց իրեն։ Աղջիկը հագնվեց և փախավ, իսկ մյուսը մնաց ջրում և ամաչում էր դուրս գալ։

— Երիտասարդ,— ամաչելով ասաց աղջիկը,— շատ եմ խնդրում, շորերս թող և գնա, չէ՞ որ աղջիկ եմ, ամոթ է, ուզում եմ հագնվել և գնալ։

— Ուզում եմ քեզ վախցնել, խոսք տուր, որ իմն ես։ Եթե խոսք տվիր գալ ինձ հետ, այն ժամանակ շորերդ կտամ, իսկ եթե մերժեցիր, քեզ այդպես կթողնեմ ջրում։

— Թո՛ղ Ղոդըղի թուրը վիզդ կտրի— երիտասարդին անիծելով ասաց աղջիկը։

---

[1] Միրև արաբա— արաբների թագավոր։

[2] Ռայաթ— աշխատավոր, երկրագործ ժողովուրդ։

[3] Քհել— նժույգ։

Ղոդըղը թաքնված լսում էր աղջկա աղաչանքն ու պաղատանքը։ Նա տեղից վեր կացավ, թուրը հանեց պատյանից, հասավ շորերի վրա նստած երիտասարդին։ Երիտասարդը փախավ։ Ղոդըղը նրա մաղոտ արան հագավ և գնաց գետից հեռու, պառկեց գետնին ու նայեց կապույտ երկնքին։ Աղջիկը դուրս եկավ ջրից, արագ հագնվեց և մոտեցավ Ղոդըղին։

— Ո՞ւմ աղջիկն ես,— շոկվելով ասաց Ղոդըղը։

— Միրև արաբալի,— պատասխանեց աղջիկը,— այդ փախած երիտասարդը մեր քաղաքի ամենահարուստ մարդկանցից մեկի՝ Ասադի տղան է։ Նա սիրահարվել է ինձ, իսկ ես նրան չեմ սիրում։ Նա ուզում էր զոռով փախցնել ինձ։ Այդ աղջիկը, որ փախավ դեպի վրանները, նրա հարազատ քույրն էր։ Նա ինձ խաբեց, բերեց այստեղ, ինչպես տեսար ինքդ, փախավ, ինձ էլ թողեց, որպեսզի եղբայրը փախցներ։

— Նեղ տեղ ընկած ժամանակ այդ ո՞ւմ էիր կանչում,— իրեն միամիտ ձևացնելով հարցրեց Ղոդըղը։

Ղոդըղին,— պատասխանեց աղջիկը։

— Ո՞վ է Ղոդըղը։

— Բա չե՞ս լսել, Ղոդըղը հերոս է, նեղ ընկած մարդուն օգնող, խեղճերի ու աղքատների միակ պաշտպանը։

— Չէ՞ որ դու թագավորի աղջիկ ես, նա ինչո՞ւ պետք է օգներ քեզ, քանի որ նա խեղճերի ու աղքատների պաշտպանն է։

— Թագավորներն ու իրենց որդիները, երբ նեղ տեղն են ընկնում, նապաստակներից էլ խեղճ են լինում։ Չէ՞ որ ես էլ կին եմ։

— Ուրեմն դու նապաստա՞կ ես,— ժպտալով հարցրեց Ղոդըղը։

— Այո՛, հիմա նապաստակից էլ վախկոտ եմ դարձել։

— Ղոդըղը ո՞ր ցեղից է,— հարցրեց Ղոդըղը։

— Քրդական հայտնի «խալտա» ցեղից, քաջ Մահմադի եղբոր տղան է։

— Քո ասած Ղոդըղը ես ինքս եմ...

— Ի՞նչ ես ասում,— ճչաց աղջիկը։ Մատաղ լինեմ քեզ Ղոդըղ, այդ որտեղի՞ց դուրս եկար։ Թող միշտ ողջ և առողջ լինես։ Բայց առանց իմ հոր թույլտվության ոչ ոք չի կարող մըտնել այս հողը. դու ո՞նց եկար այս երկիրը։ Հայրս դաժան մարդ է, եթե իմանա, քեզ կվնասի։

— Սիրուն աղջիկ, չեմ կարող ասել, քո հոր հողը ոտք եմ դրել նրա համար, որ նրա ձին՝ Բեջամին տանեմ և...

— Եվ, ի՞նչ,— հարցրեց աղջիկը,— լավ տղա, ասա՛, ինչ որ ուզում էիր ասել, ինձնից մի՛ պահիր, քո՛ ասածները կմնան սրտիս մեջ, ես պարտական եմ քեզ, մի օր քո լավությունն տակից դուրս կգամ։

... Ղոդրը նրա հորը սպանելու մասին բան չասաց։

— Գնանք մեր տուն,— Ղոդրին առաջարկեց աղջիկը։ Իրիկուն էր, երբ նրանք օթան մտան։

— Ղոդր՛ղ,— ասաց աղջիկը,— դու քաղցած ես, իսկ հորս վրանը լիքն է հյուրերով. այստեղ սպասի՛ր, հաց բերեմ կեր, մինչև հյուրերը գնան, հետո կմտածենք, թե ինչ պիտի անենք, ասված ողորմած է, Մալաքետաուսը[1] կօգնի մեզ։

Վրանում քանհինգ աղաներ նստած սուրճ էին խմում և զրուցում։ Երկար զրուցելուց հետո աղաները ցրվեցին։ Վրանում մնաց միայն Միրև արաբան։ Նա նայեց վրանի սյուներից կախված իր զենքերին՝ դարաբինին, բերդանգին, կեռ սրերին, դաշույններին, ապա հանվեց և մտավ անկողին։

Աղջիկը մնաց քարացած վիճակում, հետո վրանից դուրս եկավ և ներս հրավիրեց Ղոդրին։ Ղոդրը մտավ վրանը, տեսավ վրանի ներքին սարքը, աղջկա հոր անկողինը, որում քնած էր ծերունին։ Ղոդրը մի փոքր մտածելուց հետո մտքում ասաց. «Այս աղջկա առաջ ի՞նչ խղճով պիտի սպանեմ նրա հորը։ Ո՛չ, այդ աղամարդու գործ չէ. անկողնում, կամ գաղտագողի սպանելն ու ապա աղջկա մոտ պարծենալը վախկոտի գործ է, ո՛չ, ոչ, չե՛մ սպանի»։

Ապա դիմելով աղջկան ասաց.

— Ե՛կ, Բեջանին տուր ինձ, տանեմ։

Նրանք գնացին դեպի գոմը։ Աղջիկը վերցրեց բանալին, բաց արեց գոմի դուռը և Բեջանին դուրս բերեց։

— Այս էլ քեզ Բեջանը,— ցածր ձայնով ասաց աղջիկը,— ասված քեզ հետ, գնա, բայց լսիր խրատս. ճանապարհին, երբ հանկարծ տեղից մի ծիտ թռչի, Բեջանը վատ բնավորություն ունի, նա քեզ գետնին կտա, շատ զգույշ եղի՛ր... Դեհ, բարի ճանապարհ քեզ, գնա՛։

---

[1] Մալաքետաուս— սիրամարդ-հրեշտակ, քուրդ եզդիների երկրագործության ասված։

Ղոդրը նայեց աղջկան, աչքերն արցունքով լցվեցին։ Նա համբուրեց աղջկա ճակատը, հեծավ Բեջանին և հեռացավ։ Աղջիկը նայեց Ղոդրի հետևից և սիրտը լցվեց։ Նա գլուխն առավ ձեռքերի մեջ և լաց եղավ։

Աղջիկը կես գիշերին մտավ վրանը, շորերով ընկավ անկողին և շարունակեց լալ։

— Ա՜խ, ինչո՞ւ հանդիպեց ինձ այս հրեշտակը՝ այն գեղեցիկ տղան։ Ինչո՞ւ նա այսպես շուտ գրավեց իմ սիրտը, իսկ հիմա չկա,— ասում էր նա մտքում, և սիրտը մղկտում էր։

Ղոդրը երկու օր ճանապարհ գնալուց հետո, հանդիպեց մի ջրհորի, որի միջից հանկարծ երեք աղավնի դուրս թռան։ Բեջանը սարսափահար տեղից վեր թռավ և Ղոդրին հորը գցեց, իսկ ինքը վերադարձավ տիրոջ վրանը։

Միրե՛ արաբալի աղջկան՝ Շարիբանին թվում էր, թե ահա Ղոդրը մի օր կվերադառնա իր մոտ և ամեն ինչ լավ կլինի։ Բայց ավա՜ղ, հանկարծ Բեջանը մոտեցավ վրանին։ Շարիբանի սիրտը թպրտաց, նա վախեցավ և տխրեց։

«Ղոդրին վատ բան է պատահել»,— մտածեց նա։ Եվ առանց հորը հարցնելու Շարիբանը հեծավ մի ուրիշ ձի, Բեջանի սանձից քռնած՝ քաշ տալով գնաց Ղոդրի հետևից։

Շարիբանը շատ գնաց, թե քիչ, դժվար է ասել, հասավ հորերին ու նայեց դեսուդեն։

Ղոդր՛ղ, Ղոդ՛ր... կանչում էր նա։ Հեռվից մի խուլ ձայն լսվեց.

— Էստե՛ղ եմ, էստե՛ղ...

Շարիբանը մոտ եկավ և գտավ նրան խոր հորում։

— Ղոդր,— մղկտալով ասաց Շարիբանը,— քոռանամ ես, չէ՞ որ ասացի զգույշ եղիր։ Ա՜յ քեզ, անխելք սիրունիկս։

Շարիբանը մեջքի գոտին արձակեց, կախեց հորի մեջ և ասաց.

— Ղոդր՛ղ, գոտիս կապի՛ր մեջքիդ, քեզ հիմա հորից կհանեմ։ Նա գոտին կախեց հորը, գոտին կարճ էր և չէր հասնում նրան։

Շարիբանը կիսով չափ կռացավ հորը, որպեսզի գոտին հասցնի, բայց ինքն էլ ընկավ հորը, իսկ երկու ձին դրսում մնացին անտեր-անտիրական։

Միրև արաբան առավոտյան տեղից վեր կացավ, տեսավ Շարիբանը տեղում չէ։ Նա զարմացավ, մնաց քարացած և հանկարծ աջ ձեռքով խփեց ճակատին։

— Վա՛յ լը մրն (վա՛յ ինձ),— բացականչեց նա և դուրս եկավ վրանից։ Դրսում երկու ձին էլ չէին երևում։ Ամեն ինչ կորած էր Միրե արաբալի համար։ Միրը հրամայեց խուլամներին տագնապի թմբուկ զարկել։ Թմկահարները շտապեցին վրանի մոտ և սկսեցին թմբկահարել։ Միրի ձիավորներն իսկույն հավաքվեցին վրանի առջև։ Նրանց ղեկավարը՝ Մատոն, ձեռքը կրծքին, մոտեցավ Միրին կիսով չափ խոնարհվեց և սպասեց հրամանին։

— Դուք գիտե՞ք, իմ հավատարիմներ,— հուզված ասաց Միրը,— ի՞նչ է պատահել ինձ։ Այս գիշեր թշնամիները առևանգել են իմ միակ աղջկան՝ Շարիբանին և իմ լավագույն երկու ձին։ Դուք պետք է ճանապարհ ընկնեք, թշնամիներին կոտորեք և ուր որ է, աղջկանս ու ձիերիս գտնեք, բերեք։

Ձիավորները բաժանվեցին խմբերի։ Ամեն մի խումբ մի կողմ գնաց։

«Բառի» կոչվող ճանապարհով գնացող խմբից երկու ձիավոր բաժանվեցին և գնացին դեպի ջրհորները, խմբի մյուս ձիավորները արագ հեռացան ջրհորներից։ Ձիավորները հեռվից երկու ձի տեսան, մոտեցան նրանց։ Մոտիկ ջրհորից ձայներ լսեցին, գնացին և կանգնեցին ջրհորի եզրին։ Հորում տեսան աղալի աղջկան մի սիրուն երիտասարդի հետ միասին՝ կիսով չափ ջրի մեջ կանգնած։ Նրանք պարանով Շարիբանին և երիտասարդին հանեցին հորից և սկսեցին աղջկա համար կռվել։ Ձիավորներից մեկը ասում էր, թե Շարիբանն իրեն է պատկանելու, իսկ մյուսը, թե՝ իր կինը պիտի լինի։

Ղոդրը մտածում էր. «Ի՞նչ անել, որ աղջկան ազատի այդ մարդասպաններից»։ Նա որոշեց կռվել նրանց դեմ։ Թուրը քաշեց ու ասաց.

— Ով որ հաղթի, Շարիբանը նրանն է։

Երեք քաջերը սկսեցին կռվել։ Ղոդրը նրանց հաղթեց, ապա Շարիբանի հետ նստեց նրանց ձիերի վրա և գնացին դեպի Ղոդրի տունը։ Երբ նրանք տուն հասան, Ղոդրը, որպես նվեր, այդ 2 ձիերն ուղարկեց հորեղբորը։ Հորեղբայրը լուր ուղարկեց Ղոդրին, թե համաձայն չի ու աղջկան չի տա, քանի որ պայմանը կիսով չափ է կատարել և Միրե արաբալի գլուխը չի բերել։

Ղոդրը թալալի (մունետիկ) միջոցով լուր ուղարկեց հորեղբորը.

— Քեզ պես տմարդ չեմ, աղջիկդ քեզ հալալ լինի, ես արդեն կին ունեմ։

Ղոդրը ամուսնացավ Շարիբանի հետ։ Շարիբանին փնտրողները վերադարձան օրենս։ Ղոդրի հետ կռվողները պատմեցին նրա հաղթանակի և Շարիբանին տանելու մասին։

Երկու ամսից հետո Ղոդրը հորեղբոր՝ Մահմադ աղալի հետ գալիս է Միրե արաբալի տուն՝ Շարիբանի դալանը որոշելու և մեջտեղից թշնամությունը վերացնելու համար։ Միրե արաբան ոչխար է մորթել տալիս և պատրաստել է տալիս «ղալիա սիլե»[1] ու շարբաթ[2]։ Շարիբանի դալանը որոշեցին 50 ոչխար, մի ձի, երկու հրացան և մի չուխա հոր համար։ Դրանով վերջացավ ամեն ինչ։

ՄՈԼԼԱ ՆԱՍՐԵԴԻՆ

Մոլլան մի մարդուց դրամ է պարտք անում։ Պարտքատերը հետո գնում է մոլլայի մոտ և պարտքը պահանջում։

— Պարտքդ կտամ,— ասում է մոլլան,— սրածայր փայտեր եմ տնկել ոչխարի ճանապարհին ու փարախի կողքին, որ ոչխարները անցնելիս քսվեն այդ փայտերին, բուրդը կպչի դրանց ծայրերին և փունջ-փունջ պոկվի ու փայտերի վրա մնա, կամ էլ գետին թափվի։ Այդ փայտերը սուրբ են, ոչ ոք իրավունք չունի նրանց մոտենալու։ Հենց որ ոչխարների բուրդը պոկվի ու թափվի, կգնամ այդ բուրդը կհավաքեմ, կծախեմ և պարտքդ կտամ։

Պարտքատերը քահ-քահ ծիծաղեց։

— Ա՛յ, արդեն պարտքդ ստացար,— պարտքատիրոջը դիմելով, կեղծավորաբար ասում է մոլլան,— քեզ ո՞վ կարող էր այսպես ուրախացնել։

Պարտքատերը փոռ ու փոշման վերադառնում է տուն և պատմում կնոջը[3]։

ՃՈՊԱՆԸ

Գյուղացիներից մեկը մի օր գնում է մոլլայի մոտ և ասում.

— Մոլլա՛, ճոպան չունեմ, սայլիդ ճոպանը մի երկու օրով տուր, խոտը դաշտից բերեմ։

---

1 Ղալիա սիլե—սաջի խորոված, դաուրմա։

2 Շարբաթ— քաղցր ջուր։

3 Պատմեց Ուսքվե Բասոն, Թբիլիսիի Գոնչարնայա փողոցի № 43 տան բնակիչ, 62 տ., գրի է առել հեղինակը 1949 թ.։

4 Ասաց Իրոն Ամոն 1943 թ. Արթիկի շրջանի Քարվանսարա գյուղում։

— Ճոպանի վրա ցորեն եմ փռել,— պատասխանում է մոլլան։

— Ինչպե՞ս կարելի է ճոպանի վրա ցորեն փռել,— զարմացած հարցնում է գյուղացին։

— Բա ի՞նչպես պետք է ճանապարհ գնել մարդուն,— պատասխանում է մոլլան, և երկուսով էլ քահ-քահ ծիծաղում են։

«Այսպես են բոլոր մոլլաները», մտքում ասելով՝ գյուղացին դատարկաձեռն վերադառնում է տուն[1]։

ՈՐՍՈՐԴ ՄԱՀՄՈՒԴԸ, ՀՍԿԱ ՕԶՄԱՆՆ ՈՒ ՊԱՀԱՆՋԿՈՏ ԱՍԱԴԸ

Մշո երկրում ապրում էր Ավդալ աղա անունով մի մարդ։ Նրա հովանավորության տակ էին հազար տուն։ Նա ուներ ութսուն հազար տղամարդ, յոթ կին և յոթ որդի՝ Ռոստամ աղա, Բալուլ աղա, Ավդի աղա, Սալման աղա, որսորդ Մամուդ, հսկա Օզման և պահանջկոտ Ասադ անուններով։ Ավդալ աղան շատ հարուստ էր, ուներ անչափ ձի, ոչխար ու տավար։

Ավդալ աղան ուներ նաև Նադինե անունով մի աղջիկ։ Նադինեն շատ գեղեցիկ էր՝ նրա ծամերը երկար էին, աչքերը՝ սև, քիթը՝ բարակ։ Երբ մեկն ու մեկը կանգնում էր նրա մոտ, ուզում էր շուտի, չխմի, նրան նայի։

Երբ Նադինեն դարձավ տասներկու տարեկան, երիտասարդներից շատերը խնամախոսներ էին ուղարկում՝ նրան իրենց համար ուզելու, բայց Ավդալ աղան պատասխանում էր.

— Նրանք ինձ արժանի մարդ չեն, ես իմ աղջիկը չեմ տա նրանց, նրանք կարող են միայն իմ ծառաները լինել, իմ աղջիկը պետք է տամ աղաներից մեկին, այն էլ ինձ հավասար աղայի։

Այդ ժամանակ աղայի հովանավորության տակ գտնվող մարդիկ զայրացան, հրաժարվեցին աղային տուրք տալուց, հեռացան, տեղափոխվեցին այլ տեղ։

Մի օր աղան կանչեց իր յոթ որդիներին։

— Ծղաներս,— ասաց նա,— տեսնում՞ էք, իմ «էլի» մարդիկ հեռացան ինձնից, միևնույն է, նրանք պետք է հեռանային, պատճառ էին փնտրում, բայց աղջկանս դարձրին պատճառ։ Ճիշտ է, աղջիկն իմն է, բայց ինչպես կարող եմ տալ ստորադրյալներին,

[1] Ասաց Իրոն Ամոն։

իմ խուլամներին և այդ խուլամներին ընկեր դառնալ։ Դուք գիտեք, որ այդ բանը չի կարող լինել։ Հիմա մտածեցեք, ի՞նչ էք ասում։ Կարող է պատահել, որ խելքս չի կտրում, դուք ձեր ասելիքն ասեք։

Աղայի երեք մեծ որդիները հավանություն տվին հոր ասածին, որ նրանց քույրը չպետք է ամուսնանա իրենց հոր խուլամների կամ նրա հովանավորության տակ գտնվող մարդկանց հետ։

— Հայր,—ասացին նրանք,—կան մարդիկ, որոնք քո մարդկանց վանեցին քեզնից, մենք պետք է կռվենք նրանց դեմ, որպեսզի քեզնից փախածներին վերադարձնենք մեզ մոտ։

Չորրորդը՝ միջակ որդին, ասաց.

Հա՛յր, դու քո ժողովրդից պետք է հարկ չվերցնես։

— Թող քո ասածը լինի,— ասաց հայրը, եթե նրանք վերադառնան։

— Հայր,— ասաց նա, — մեր քույրը՝ Նադինեն, արդեն հասած աղջիկ է, տուր մեկն ու մեկին, թող գնա, թե չէ՝ մեկն ու մեկի հետ կփախչի և մեզ համար ամոթալի կլինի, ցեղապետների մեջ կխայտառակվենք։

Այս ասածի համար աղան իր այդ որդուն տնից հեռացրեց։ Իսկ որսորդ Մահմուդը, հսկա Օզմանն ու պահանջկոտ Ասադը խոնարհվեցին հոր առաջ և ասացին, որ իրենց չորրորդ եղբոր ասածը ճիշտ է։

Ավդալ աղան նրանց էլ տնից վռնդեց։

— Թող այդպես լինի,— ասացին եղբայրները։

Այս վերջին երեք եղբայրները ձի նստեցին և գյուղից դուրս եկան։ Շատ գնացին, թե քիչ, դժվար է ասել։ Հասան մի ճամփաբաժնի, որտեղից երեք ճանապարհ բաժանվում էին իրարից։ Նրանք համաձայնության եկան, որ ամեն մեկը մի ճանապարհով գնա և երեք տարուց հետո գան, այդ նույն տեղը իրար տեսնեն ու գնան իրենց հոր մոտ։

Մահմուդը դեպի աջ տանող ճանապարհով գնաց, Օզմանը՝ միջին ճանապարհով, իսկ Ասադը՝ դեպի ձախ տանող ճանապարհով։

Այժմ խոսենք Ավդալ աղայի և իր մեծ որդիների մասին։

Ավդալի աղջկա ուղնգանները զինված եկան Ավդալ աղայի դեմ կռվելու։ Ավդալ աղան գնաց իր արենակիցների մոտ, որ հավաքվեն հարձակվողներին դիմադրելու։ Ավդալ աղայի արենակիցները, որոնք նույնպես հարկ էին տալիս նրան, մերժեցին։

— Աղան մեզանից էլ է հարկ առնում, մեզ ճնշում է, ինչու նրա համար ուրիշների դեմ կռվենք։

Ոչ ոք չլսեց աղալին, բացի նրա մի քանի եղբայրներից ու պսամաններից։ Նրանք, մոտ հիսուն տղամարդ, հեծան իրենց ձիերը և դուրս եկան կռվի ասպարեզ։

Երկու կողմից ձիավորները, ասես առյուծներ, կանգնեցին դեմ-հանդիման։

Ավդալ աղան ձեռքին ուներ մի երկար նիզակ։ Նուլնպիսի մի նիզակ էլ ժողովրդի ղեկավար Դադոն ուներ։ Բոլորն էլ սրեր ու վահաններ ունեին։

— Լո՛, լո՛, անխիղճ և դաժան Ավդալ,— հեռվից կանչեց Դադոն,— դու աղջկանդ չէիր տալիս մեր ջահելներին, մեծ-մեծ տուրքեր էիր առնում մեզնից բավական չէ, դեռ ծաղրում էլ էիր մեզ, իմացի՛ր, այսօր արյուն է թափվելու։

— Վաղուց էի ծաղրում, հիմա էլ եմ ծաղրում, վախկոտնե՛ր, դուք վախից փախաք, հեռացաք մեզանից։

— Եթե վախկոտ լինեինք, հիմա չէինք հարձակվի քեզ վրա,— պատասխանեց Դադոն։

— Հիմա կռվով ցույց կտամ քեզ,— ասաց Ավդալը։

Կռիվն սկսվեց։

Հովիվ Դադոյի որդին՝ Հասոն էլ էր եկել կռիվ։

Հասոն նիզակով Ավդալին խփեց, սպանեց։ Ավդալի արենակիցները փախան, բարեկամներից շատերն սպանվեցին, ոմանք վիրավորվեցին, ոմանք էլ գլուղ վերադարձան։ Դադոն իր մարդկանցով շրջապատեց գլուղը։ Նադիներին տարան Հասոյի համար, հետո էլ աղալի ունեցվածքը։

Այժմ լուր տանք Ավդալի երեք որդուց։ Նրանք երեք տարուց հետո, մայիսի մեկին, իրենց հետ մի-մի կին առած, միմյանց հանդիպեցին պայմանավորված ճանապարհին, բարևեցին, համբուրվեցին, ծանոթացան միմյանց կանանց հետ և քիչ զրուցեցին։

Նրանցից մեծ եղբայրը հովվությամբ էր զբաղվել և հովվի աղջիկ էր բերել իր համար, միջնեկը մի գլուղում նախրապան էր եղել և նախրապանի աղջիկ էր բերել, փոքրն էլ ադալի աղջիկ էր փախցրել։ Այսպես վեց ձիավորներով վերադարձան Ավդալի գլուղը և լսեցին իրենց հոր՝ Ավդալի և Դադոյի կռվի մասին։

— Նրա ճամփեն այդ էր,— ասաց միջնեկ եղբայրը[1]։

[1] Ասաց Աթամե Սլթոն, Ապարանի շրջանի Ալագյազ գյուղից։ Գրի է առել հեղինակը 1952 թ.։

ՊՂԻՆՁԸ

Մի օր մոլլան գնում է մի աղքատ գլուղացու տուն և մի պղինձ խնդրում։ Գլուղացին իր մեծ պղինձը տալիս է մոլլային։ Մի քանի օրից հետո մոլլան խորամանկությամբ մի փոքրիկ պղինձ է դնում գլուղացու մեծ պղնձի մեջ և տանում, տալիս է նրան ու հայտնում իր խորին շնորհակալությունը։

— Բա միջի էս փոքրիկ պղինձն ո՞ւմն է,—հարցնում է գլուղացին։

— Քո պղնձի ճուտն է, պղինձդ ծնեց, ճուտ բերեց,— պատասխանում է մոլլան և հեռանում, մտքում ասելով՝ «միամիտ գլուղացի է, հա՜...»։

— Մի քանի օրից հետո մոլլան նորից գնում է նույն գլուղացու տուն և մեծ պղինձը նորից խնդրում։ Նրա կինը այս անգամ էլ մեծ պղինձը տալիս է մոլլային։ Մոլլան տանում է այն ու էլ ետ չի բերում։

— Մոլլա, պղինձն ի՞նչ արիր, բե՛ր,— դիմում է մոլլային պղինձը տվող կինը։

— Ձեր պղինձը մեռավ,— ասում է մոլլան։

— Ո՞նց թե մեռավ, էդպես էլ բան, ո՞վ է տեսել, որ պղինձը մեռնի,— բացականչում է կինը։

— Ծնող պղինձը կարող է և մեռնել,— պատասխանում է մոլլան և շտում կնոջ վիզը[1]։

ՄՈԼԼԱՆ ՈՒ ԴԱՏԱՎՈՐԸ

Օրերից մի օր մոլլայի կովը կորչում է։ Մոլլան իր հարևաններից մեկի կովը գլուղի մեջ բռնում, տանում է իր գոմը և կապում կորած կովի տեղը։ Գլուղացին փնտրում և կովը մոլլայի գոմում է գտնում։

— Մոլլա, էս իմ կորած կովն է, ինչո՞ւ ես բերել, կապել գոմիդ մեջ, չէ՞ որ մեր տերն ես, ամեն օր քարոզ ես կարդում մեր գլխին, բա ամոթ չէ՞,— ասում է կովի տերը։

— Ո՛հ, էս իմ կովն է,— պատասխանում է մոլլան։

Երկար վիճելուց հետո, գործն ընկնում է դատարան։ Երկուսով էլ գնում են դատավորի մոտ, որ իրենց դատն անի։ Մոլլան դատավորին աչքով է անում և նշանացի հասկացնում, որ կաշառելու է նրան։ Դատավորի վճռով կովը հանում է մոլլային։ Խեղճ գլուղացին ծոծրակը քորելով, դատարկաձեռն տուն է վերա-

[1] Ասաց Իրոն Ամոն։

դառնում, իսկ մոլլան ուրախանում է։ Նա հաջորդ օրը մի պուտուկի մեջ դարման է լցնում, իսկ դարմանի երեսը՝ յուղ և տանում, դնում դատավորի առաջ։ Դատավորը նկատում է, որ պուտուկը թեթև է, բերանը բաց է անում, երեսի յուղը ետ է տանում և տեսնում, որ յուղի տակ դարման է լցրած։ Ծիծաղում է և ասում.

— Էս ի՞նչ ես արել, մոլլա։

— Ոչինչ, դատավոր ջան, ես ու դու մի ճամփով ենք գնում[1]։

ՄՈԼԼԱՆ ԻՐԵՆ ՄԵՌԱԾ Է ՁԵՎԱՑՆՈՒՄ

Մի օր մոլլա Նասրեդինը գնում է Երևան, մի զույգ գեղեցիկ կոշիկ առնում իր համար և վերադառնում է գյուղ։

«Եթե գյուղացիներն իմանան, որ լավ կոշիկ եմ առել, բոլորը մեկ-մեկ կգան տուն՝ շնորհավորելու,— մտածում է մոլլան,— ավելի լավ է ճանապարհին ինձ մեռած ձևացնեմ, լուրը գյուղ կհասնի և գյուղացիները կգան ինձ գյուղ կտանեն, իսկ ես գյուղի մեջ վեր կկենամ և կասեմ, որ մեռած չեմ, ողջ եմ ու կոշիկներս ցույց կտամ բոլորին, որ էլ նրանք մեր տուն չգան և ինձ նեղություն չտանեն։

Մոլլան այդպես էլ անում է։ Գյուղին մոտենալուն պես հանկարծ վայր է ընկնում և մնում անշարժ։ Հեռվից տեսնողները լուր են տանում գյուղ։ Գյուղացիները գալիս են, հասնում մոլլային, վերցնում են, դնում չարդարի[2] վրա և գյուղ տանում։ Տան շեմքին հասնելուն պես մոլլան վեր է ցատկում և ծնկների վրա կանգնում չարդարի մեջ։ Բոլոր հավաքվածները ծիծաղում են և ասում.

— Մոլլա՛, ինչո՞ւ ես խաբում մեզ։ Աչքդ լույս, լավ կոշիկ ես առել։

Մոլլան կոշիկները բարձրացնում, ցույց է տալիս համագյուղացիներին և ասում.

— Եթե այս ձևով չհավաքեի ձեզ, պետք է մեկ-մեկ գալիք տուս, երկար նստեիք, այսպես արեցի, որ ձեզ չձանձրացնեմ[3]։

---

[1] Ասաց Իբոն Ամոն, Արթիկի շրջանի Թարվանսարա գյուղից։ Գրի է առել հեղինակը 1945 թվականին։

[2] Չարդար— բառացի նշանակում է չորս փայտ, մեռել տանելու համար չորս փայտից պատրաստած պատգարակ, հայերեն «նշափետ»։

[3] Ասաց Իբոն Ամոն։ Գրի է առել հեղինակը 1945 թ.։

ՀՈՎԻՎՆ ՈՒ ՕՁԸ

1

Մի հովիվ կար, նա շատ լավ էր նվագում։ Ամեն օր ոչխարը տանում, արածեցնում էր Բինգյոլում։ Նա նստում էր մի քարի և և բլուր (շվի) նվագում, այնքան լավ էր նվագում, որ դաշտի կենդանիներն էլ ականջ էին դնում նրան։ Մի օր էլ բալաք օձը իր բնից դուրս է գալիս ու ականջ դնում շվիի ձայնին։ Նա ամեն անգամ մի ոսկի էր գցում հովվի առջև և գնում, մտնում իր բույնը։ Այդ ձևով հովիվը հարստանում, հազարների տեր է դառնում։ Մի օր էլ նա կանչում է իր որդուն և ասում.

— Ես գնալու եմ Արաբստան, լա՛ռ, դու կմնաս իմ տեղը, կգնա՛ս, կնստե՛ս քարին ու կշարունակես ինձ նման բլուր նվագել։ Երբ բալաք օձը դուրս կգա, երբեք նրա խաթրին չկպչես հա՜, քար չգցե՛ս նրա վրա, չհայհոյե՛ս, դեռ հեռվից գովի՛ր նրան, մինչև նա գնա, մտնի իր բույնը։

2

Տղան իր հոր փոխարեն հովվությունն էր անում։ Նա հոր պես լավ էր նվագում բլուրը, իսկ օձը մեկ-մեկ ոսկի էր բերում և տալիս տղային։ Մի օր էլ տղան մտածեց և ասաց ինքն իրեն. «Ես ինչո՞ւ եմ ամեն օր հովվությունն անում, թրջվում, իսկ օձն էլ օրական մի ոսկի է բերում և գցում առաջս։ Ո՛չ, ավելի լավ է նրա բույնը քանդեմ, գանձը բերեմ տուն և դրանով հարստանամ։

Մի օր էլ տղան գնաց, նստեց քարի վրա, էլի սկսեց նվագել։ Օձը կրկին դուրս եկավ և մի ոսկի դրեց նրա առջև, դարձավ, որ մտնի իր բույնը, տղան գավազանով խփեց օձի պոչին, պոչը կտրեց։ Օձը չդալնացավ, խալթեց տղայի ոտքը, տղան մեռավ, բարեկամները տարան թաղեցին։ Նրա գերեզմանը սպիտակ քարերով շարեցին։

3

Հովիվը վերադարձավ, լսեց որդու մահը, շատ տխրեց, լաց եղավ։ Նա ամեն օր գնում էր նրա գերեզմանի վրա, լաց լինում։ Որոշ ժամանակից հետո հովիվը դարձյալ սկսեց հովվությամբ զբաղվել։ Մի օր նա գնաց, նստեց իր նախկին քարին, սկսեց բլուր նվագել, բայց օձը այլևս դուրս չեկավ[1]։

---

[1] Ասաց Ասոյե Թամոն, անգրագետ, 80 տարեկան, Թալինի շրջանից։ Գրի է առել հեղինակը 1946 թվականին։

ԶԲԼԻ

Զբլին Սբհանի հերոսն էր, նա ուներ բարակ մեջք, գեղեցիկ էր։ Մի ընկեր ուներ՝ անունը Ահմադ։ Ահմադն էլ քաջ և ուժեղ տղամարդ էր։

— Ահմադ,— դիմելով ընկերոջը ասաց Զբլին,— վե՛ր կաց, լավ ձի ընտրի՛ր, հեծի՛ր և պտտի՛ր մեր աշխարհը, ինձ համար մի աղջիկ գտի՛ր։

Ահմադը հեծավ ձին, գնաց, որ Զբլու համար աղջիկ գտնի։ Շատ ման եկավ, բայց լավ աղջկա չհանդիպեց։ Ամենից վերջը գնաց Արաբստան, շատ ման եկավ, բայց լավը չգտավ։ Նա ամբողջ վեց տարի ման եկավ, ասաց.

— Վեց տարի է, ինչ ման եմ գալիս, Զբլու համար լավ կին չգտա, մայրս էլ պառավել է, չգիտեմ, ապրո՞ւմ է, թե մահացել է, պետք է վերադառնամ մորս մոտ, բավական է, ինչքան որ ման եկա։

Ահմադը վերադարձավ։ Նա գնում էր տուն, ճանապարհին հանդիպեց քրդական մի օթալի։

— Էսօր ախտեղ կմնամ,— ասաց Ահմադը։ Նա առանց քաշվելու իջավ մի վրանի դռան։ Ահմադի ձին տարան ախոռ, կապեցին, նրան էլ վրանը տարան։ Ահմադը գիշերեց վրանում։ Առավոտյան շուտ վեր կացավ, վրանից դուրս գնաց և ասաց ինքն իրեն. «Ախր վեց տարի է, ինչ ման եմ գալիս ընկերոջս խաթեր համար։ Ա՜խ, ի՞նչ բան է ընկերությունը, ափսոս, չկարողացա մի լավ աղջիկ գտնել, տեսնեմ, գուցե այս վրաններից մեկում մի լավին գտնեմ Զբլուս համար»։

Ահմադը ման էր գալիս վրանների մեջ, վերջը հանդիպեց մի գեղեցիկ վրանի, որը ծածկված էր արբեշումն և մետաքսե կտորներով։

— Հասկանալի է, ասաց Ահմադը,— այս վրանը հարսների ու աղջիկների վրան կլինի, գնամ ներս, տեսնեմ՝ ինչ կա։ Դա արաբական Միրի (ցեղապետ) վրանն էր։ Ահմադը ներս մտավ։ Վրանում կար մի գեղեցիկ աղջիկ, բարևեց նրան, աղջիկը բարևն առավ և ասաց.

— Եթե դու վրիժառու ես, փող տամ քեզ, եթե պաշտպան մարդիկ չունես, էլի կարող եմ քեզ ունեցվածք տալ, որպեսզի կարողանաս ապրել, իսկ եթե վատ մարդ ես, վատ մտքով ես մեր վրանը մտել, կասեմ եղբայրներիս, քեզ կսպանեն։

— Մի նպատակ ունեմ կատարելու,— ասաց Ահմադը։

— Ի՞նչ նպատակ ունես,—հարցրեց աղջիկը,—ասա, հենց հիմա ասա...

— Մենք մի հերոս ունենք,— ասաց Ահմադը,— քեզ պետք է փախցնեմ նրա համար, բայց կարող է պատահել, որ նա քեզ չհավանի։ Նրա անունը Զբլի է։ Դու քո մազերից մի քանի հատ պոկիր, տուր ինձ, որ ցույց տամ նրան, եթե մազերով հավանեց քեզ, կգանք կփախցնենք, իսկ եթե չհավանեց քո մազերը, դրանով վերջ ամեն ինչի։

Աղջիկը համաձայնեց, մի քանի մազ պոկեց գլխից, տվեց Ահմադին։ Ահմադը վրանից դուրս եկավ, հեծավ իր ձին և գնաց դեպի հայրենի գյուղը։ Նա մի խոր ձոր մտավ. ձորում մարդ չէր ապրում, ամառ էր, գիշերը տաք։ Ահմադը կանգ առավ մի աղբյուրի կողքի, պարանը կապեց ձիու ոտքից, իսկ մյուս ծայրը գետնի մեջ խրած ցցից ու ինքն էլ նստեց աղբյուրի մոտ, սկսեց հաց ուտել, ապա ջուր խմեց և պառկեց, որ հանգստանա։ Նա իր հետ ուներ մի նիզակ։ Մի քանի րոպե ննջեց, ապա քնեց։ Կես գիշերն անց էր։ Բավական քնելուց հետո զարթնեց։ Ձին դեռ արածում էր։ Լուսինը արդեն մայր էր մտել, փայլում էին աստղերը։ Նա վեր կացավ տեղից, շուրջը նայեց, կապկանման երկու էակներ կանգնած էին նրա առջև և բացականչում էին՝ հի՜, հի՜, հի՜, հո՜ւ, հո՜ւ, հո՜ւ։ Ահմադը մի փոքր վախ զգաց։

Ահմադը վերցրեց նիզակը, որ խփի նրանց, այդ ժամանակ նրան թվաց, թե այդ էակները կանգնած են իր ուսերի վրա։ Ձեռքը զցեց ուսերին, որ բռնի, չկարողացավ։ Նրանցից մեկը թռավ ուսից և կանգնեց առջևը, մյուսը՝ նույնը և սկսեցին խոսել միմյանց հետ, ծաղրել Ահմադին, ասելով ը՜լ, ը՜լ, ը՜լ...

Ահմադը ուշաթափվեց։ Նա զարթնեց այն ժամանակ, երբ լուսացել էր արդեն։ Ահմադն ուշքի եկավ, լվացվեց, երեք անգամ չոքեց Շամսի (արևի) առջև և ապա հեծավ իր ձին, գնաց դեպի տուն։ Երեք օրից հետո Ահմադը տուն հասավ, տեսավ դուռը փակ էր, նա դարձավ, մոտեցավ դրկիցներին և հարցրեց.

— Ո՞ւր է մայրս։

— Մայրդ Զբլու հետ սար է գնացել,— պատասխանեցին նրանք։ Ահմադը գնաց դեպի Զբլու սարը, գնաց և նրա դռանը կանգ առավ, ձին կապեց դռան մոտ, վրանը մտավ, դես ու դեն նայեց, տեսավ մայրը քնած է։

— Ձեմ արթնացնի,— մտքում ասաց Ահմադը, ապա վրանի

կողքի մառանը մտավ, որ մի բան ուտի։ Ամանների շրխկոցի ձայն եկավ, պառավը մի փայտ վերցրեց և սկսեց դրանով խփել Ահմադին։ Նա կարծում էր, թե գողերն են մտել մառանը։ Ահմադի գլուխը ջարդվեց, նա վայր ընկավ. նա չէր ուզում պառավին դիպչել, ձայն չհանեց։

Պառավը մառանում ճրագը վառեց, ճանաչեց որդուն, Ահմադն էլ նրան ճանաչեց, նրանք փաթաթվեցին և սկսեցին համբուրվել ու լաց լինել։ Ապա Ահմադը գնաց Զբլու մոտ, բարևեց նրան, Զբլին էլ նրա բարևն առավ և ասաց.

— Սիրելի Ահմադ, այս վեցը տարում արդյոք մի լավ աղջիկ չգտա՞ր ինձ համար։

Ահմադն իր գրպանից հանեց աղջկա մազերը, դրեց Զբլու առջև և ասաց.

— Սրանք մի աղջկա մազեր են, նա շատ գեղեցիկ է, եթե ուզում ես, գնանք և փախցնենք, բերենք քեզ համար։

Զբլին հավանեց մազերը և ուրախացավ, ապա կանչի թրմբուկ զարկեցին։ Հազար հինգ հարյուր ձիավոր հավաքվեց և ճանապարհ ընկավ։ Նա առաջնորդում էր իր ձիավորներին։ Նրանք գնացին և հասան օրանները։ Ջիներից իշան, ձիերը տարան, կապեցին ախոռում։ Նրանք տասը օր մնացին հյուր, բայց չէին համարձակվում ասել, որ իրենք ուղնդաններ են, Միրի աղջկան Զբլու համար ուզելու են եկել։

Զբլին խնդրեց Ահմադին, որ գնա Միրե արաբալի մոտ և իր աղջկան ուզելու համար ամեն ինչ ասի իրեն։ Ահմադը գնաց Միրի վրանը և ասաց.

— Իմ Մի՛ր, իմ գլխի տեր, արդեն տասը օր է, որ քեզ հյուր ենք, բա չես ասի, ինչո՞ւ համար ենք եկել այստեղ։ Միրը բարկացած ասաց.

— Ես ի՞նչ գիտեմ...

— Եկել ենք քո աղջկան ուզելու մեր ցեղի հերոսի համար։

— Իմացեք,— ասաց Միրե արաբան,— եթե տեղիցս վեր կացա, բոլորիդ կկոտորեմ։

Ահմադն ասաց.

— Քո աղջկան կտաս մեր հերոսին, թե չէ գլուխդ կտրելու ենք։

Միրը խորհեց, նայեց քաջերին, վախ զգաց և ասաց.

— Դե՛հ, ո՛չինչ, եկեք աղջկանս գլխագինը որոշենք։ Վրանը լցվեց տղամարդկանցով։ Սկսեցին գլխագինը որոշել։ Որոշեցին իրբև գլխագին Թելի խանումի դիմաց տալ երեսուն ոչխար, մի լափընջի, երկու չուխա, երկու հրացան (դամանչա) և արաբական մի նժույգ։

Զբլին տեղն ու տեղը գլխագնի կեսը տվեց, և 21 օրից հետո նա պետք է գար իր նշանածին տուն տաներ։ Զբլին դիմելով Ահմադին, ասաց.

— Ես գլխագնի կեսը տվեցի աղալին, աղջկան էլ չկարողացա տեսնել։

— Դե՛հ, գնանք,— ասաց Ահմադը,— աղջկան ցույց տամ քեզ։ Զբլին վերցրեց սափորը, գնաց և կանգնեց աղջկա փոքրիկ վրանի առջև։ Ահմադն էլ վրան մտավ և դիմելով Թելի խանումին, ասաց.

— Սա քո նշանածն է, գնա և ջուր լցրու նրա ձեռքերին։

Թելի խանումը ջուր էր լցնում Զբլու ձեռքերին, նրանք նայեցին միմյանց աչքերի և սիրահարվեցին։

— Հայրդ 21 օր ժամանակ է տվել մեզ,— ասաց Զբլին,—21 օրը ինձ համար կդառնա 21 տարի, արի մեր մատանիները փոխենք։ Նրանք փոխեցին իրենց մատանիները։ Զբլին գնաց իր ընկերների մոտ և ասաց.

— Ձի հեծե՛ք, գնալու ենք։

Բոլորը ձի հեծան, մնաս բարով արեցին, արաբների Միրից հեռացան և գնացին դեպի իրենց երկիրը։

Անցավ 21 օր, արաբների Միրն էլ հրամայեց իր ծառաներին, ասաց.

— Քոչի ժամանակը դալիս է, պետք է քոչենք այստեղից, գնանք Արաբստան։ Բավական է, ինչքան որ մնացինք այստեղ, արդեն աշուն է գալիս։ Մենք պետք է գնանք, քանի դեռ Զբլին չի վերադարձել։ Նա այսօր կամ վաղը կգա։ Նրանք գնացին Արաբստան։ Թելի խանումը դիմելով հորը, ասաց.

— Հայր, դուք գնացեք, քիչ հետո կհեծնեմ ձիս և կգամ ձեր հետևից։

Աղջիկը խուրջինից մի զույգ դուլպա հանեց, մի ցից խփեց գետնին, դուլպաները կապեց ցցից, մի թուղթ գրեց և երկու վեզի հետ միասին դրեց դուլպաների մեջ։ Թելի խանումը թղթում գրել էր.

«Եթե սիրում ես ինձ, հետևիցս արի, եթե չես ուզում գալ, առ այս վեզերը, խաղ արա։ Եթե հետևիցս եկար, թեկուզ ստիպեն ինձ ամուսնանալ ուրիշի հետ, չեմ ամուսնանա»։

Թելին գնաց և հասավ քոչերին։

* * *

Զրլին հեծավ իր ձին, հաղար հինգ հարյուր հոգով գնացին դեպի Թելի խանումի օրան։ Ձիավորները մնացին լեռան ստորոտում, իսկ Զրլին, հեծած իր սպիտակ ձին, գնաց դեպի լեռան կուրծքը։ Երբ Զրլին տեղ հասավ, նայեց դես ու դեն, ոչ մի վրան չտեսավ. նա շշմածի պես նստեց ու սկսեց խորհել։ Ահմադը հետո տեսավ, որ ընկերն ուշանում է, հեծավ իր ձին և հետևեց Զրլուն։ Գնաց Զրլու մոտ և սկսեցին խոսել։ Մի պահ մնալուց հետո վեր կացան, ձի հեծան և գնացին իրենց ընկերների մոտ։

Զրլին դիմելով ձիավորներին, ասաց.

— Դուք կին ու երեխա ունեք, տան տեր եք, վեր կացեք, Ահմադի հետ միասին վերադարձեք ձեր տները, ես պետք է գնամ սիրածիս ետևից։

Ահմադն ու իր ընկերներն ասացին.

— Ո՛չ, մենք պետք է գանք քեզ հետ։

Զրլին չհամաձայնեց, մեռա բարով արեց ձիավորներին ու բարձրացավ լեռը՝ քոչատեղը, իսկ Ահմադն իր ընկերներով վերադարձավ տուն։ Զրլին վրանի տեղում գուլպաներ տեսավ, աջ ձեռքը կոխեց մի գուլպայի մեջ, միջից հանեց մի զույգ վեզ և մի նամակ։ Նամակը կարդաց և իմացավ ամեն ինչ։ Զրլին վերցրեց գուլպաները և երեսը դարձրեց դեպի Արարատան։

Զրլին ճանապարհը չգիտեր, գնում էր դեպի հյուսիս։ Նա հանդիպեց մի պալատի և կանգ առավ նրա դռան մոտ։ Նստեց։ Ոչ ոք պալատից դուրս չեկավ։ Նա պալատի դուռը բաց արեց և ներս մտավ։ Ներսում տեսավ մի պառավ կնոջ, բարևեց նրան, պառավը բարևն առավ։ Պառավը տեսավ, որ Զրլին շատ գեղեցիկ տղա է, նրա քեֆը դալիս էր Զրլու հետ։ Զրլին ասաց պառավին, թե պառավ, ինձ համար մի ճար արա։ Պառավը Զրլուն դիմելով, ասաց.

— Լաո (որդի), քեզ համար շուր եմ տաքացնելու, քեզ կլոզացնեմ աղով, վալրի սապոնով, տեղդ կխոնեմ վարազուլրի էն կողմը, քեզ համար դառ կմորթեմ, կեփեմ արարական փլավ, ալա երեք տարի է, որ առանց ամուսին եմ ապրում, արի կլանք վալելի՛ր ինձ հետ։

Զրլին ասաց,

— Ես սպիտակագույն ձի եմ հեծնում,
Սրհան ցեղի հերոսն եմ,
Էն որ ես եմ ասում, Թելի խանումն է,

Արաբների Միրի աղջիկն է,
Երկու եղբայրների քույրն է,
Դավրիշ աղալի նշանածն է։

Պառավն ասաց.

— Էն որ դու ասում ե՛ս անբարոյական է։

Զրլին նայեց պառավին և ասաց.

— Պառավ, մի բաժակ շուր բեր խմեմ։

Պառավն ասաց.

— Փախչելու ես, արի ոտքդ կապեմ պարանով, որ չփախչես։

Նա Զրլու ոտքը կապեց պարանով։ Զրլին պարանը կտրեց և դուրս գնաց։ Նա մի պահ մտածեց և փախավ։

Ճանապարհին Զրլին պատահեց մի հովվի և բարևեց նրան։ Հովիվը բարևն առավ և ասաց.

— Լավ երիտասարդ, համեցե՛ք, նստեցե՛ք։

Զրլին նստեց։ Երեկոյան Զրլին հովվի հետ գլուղ գնաց և գիշերեց հովվի տանը։ Հովիվն ասաց.

— Դու մնա տանը, ես պետք է գնամ, ոչխար արածեցնեմ, բայց Զրլին չհամաձայնեց, ասաց.

— Ես էլ պետք է դառնամ հովիվ։ Հովիվը չհամաձայնեց, ասաց.

— Ուզո՞ւմ ես եղբայրանանք։

Զրլին ասաց.

— Թող ալդպես լինի, բայց ես պետք է դառնամ հովիվ։

Հովիվն ասաց.

— Թող ալդպես լինի. նա մի թաղիք տվեց Զրլուն, որ հովիվ դառնա։

Զրլին գնաց Դավրեշ աղալի տուն։ Դավրեշ աղան նստած էր վրանում և ծխում էր։ Զրլին բարևեց Դավրեշ աղալին, աղան նրա բարևն առավ։ Զրլին ասաց, որ ցանկություն ունի նրա մոտ հովիվ դառնալու։ Աղան իր համաձայնությունը տվեց և որոշեց, թե որքան աշխատավարձ տա նրան՝ լուրաքանչյուր տարվա համար չորս գառ, երկու ուլ, քսան փութ գարի, մի տիկ պանիր և լոռ ու երեք զույգ էլ տրեխ։

Զրլին դարձավ աղալի հովիվը։ Նա աշխատում էր Դավրեշին մեծ վնաս հասցնել։ Դիտավորյալ օրական քսան ոչխար էր մորթում, աշխարներին լավ չէր արածեցնում։ Մի օր ոչխարները իրենց դուլերը վերցրին և գնացին Թելի խանումի մոտ, ասացին, որ հովիվը ոչխարը լավ չի արածեցնում։ Խանումն ասաց.

— Ես վաղը կգամ և կտեսնեմ, թե ի՞նչ է պատահել։

Առավոտյան շուտ խանումը վեր կացավ, գնաց հովվի մոտ, ասաց.

— Դու ոչխարը լավ չես արածեցնում։

— Ապա տես, ասաց Զբլին,— ոչխարը կաթ ունի՞, թե ոչ։

Խանումը դիմելով Զբլուն ասաց.

— Էն թուխ բուրդ ունեցող ոչխարը բեր, կթեմ։ Զբլին ոչխարի գլուխը բռնեց, իսկ խանումն սկսեց կթել։ Նա գլուխը բարձրացրեց, նայեց Զբլու դեմքին, քիչ մնաց ուշաթափվեր։ Զբլին խանումի թևից բռնեց և քիչ էր մնում գրկի։ Ոչ ոք չկար նրանց մոտ։ Նրանք ճանաչեցին և գրկեցին միմյանց։

Թելին ասաց.

— Դու հիվանդ ձևացի՛ր, քեզ տուն տանեմ։

Զբլին հիվանդ ձևացավ։ Աղան մոտեցավ խանումին, խանումն ասաց.

— Հովիվը հիվանդ է, նրան տուն տանեմ։

— Տա՛ր, ասաց աղան։

Այդ օրն ինքը՝ աղան, գնաց ոչխարն արածեցնելու։

Թելի խանումը Զբլին տուն տարավ, նրանք համաձայնություն եկան, որ միասին հեռանան Արաբստանից։ Մի քանի օրվա ուտելիք վերցրին իրենց հետ, ձի հեծան և գաղտագողի դուրս եկան։ Դավրեշ աղային հայտնեցին, որ Զբլին փախցրեց նրա կնոջը՝ Թելի խանումին։ Դավրեշ աղան տուն եկավ։ Իր հետ վերցրեց մի քանի ձիավոր և գնացին դեպի արևելք, բայց Թելի խանումն ու Զբլին դեպի արևմուտք էին գնում։ Աղան իր ձիավորների հետ միասին շատ մոտ եկավ, Զբլուն չգտավ և վերադարձավ տուն։ Զբլին և Թելի խանումն էլ հասան իրենց մուրադին[1]։

---

[1] Պատմել է Արթիկի շրջանի Բարվանսարա գյուղի բնակիչ Գերման Աղան մահացած 25 տ. հասակում։ Գրի է առել հեղինակը 1943 թ.։

РЕЗЮМЕ

Курды — один из древнейших народов Передней Азии. В настоящее время курды проживают в Иране, Турции, Ираке, Сирии, в СССР: в Советских республиках Закавказья и Средней Азии.

Настоящая работа посвящена изучению быта курдов досоветского и советского периодов.

Вообще сведения о происхождении курдов отрывочны и скудны. В течение XIX века, главным образом во второй половине, вокруг курдской культуры было много исследований. Тем не менее, до настоящего времени об историческом прошлом курдского народа нет еще ни одного обобщенного труда в марксистском освещении.

С XVI в. до половины XX в., особенно в течение XIX в., в период русско-персидских и русско-турецких войн, в Закавказье из Персии и Турции переселился ряд племен и бāров (патронимия).

В Закавказье переселились следующие племена и бāры: зилан (ростки), мла (плечистые), сипка (белые), брука (бородатые, бровастые), утиа (птичьи), коркотия (почитатели дзавара [крупы]), шамска (поклонники солнца), стурка (рогатые), Мхайла (имя племенного вождя), Байандура (название местности в Турции), шкака (подозрительные), Гасана (имя племенного вождя), раша (черненькие), кhаладоша (горячие сердца), пиваза (почитатели лука), Ахосиа (имя племенного вождя), Сбhана (священные, чистые), мроя (мертвецы), hивейа (почитатели луны).

Эти племена постепенно обосновались в Восточной Армении и Северном Азербайджане, а также частично в Грузии и прочих областях. Впоследствии, в 1877—1878 гг., после русско-

турецкой войны, основным местожительством курдов в Закавказье становится Армения, так как в это время из Турции (главным образом из Айнтапа) курды-езиды в большом числе переселились в Ереванскую губернию и Карсскую область.

Многие буржуазные ученые, путешественники и миссионеры называли курдов «разбойниками», «разбойничьим народом», «грабителями», «убийцами» и т. д. Подобный подход является отражением антинаучных, ошибочных воззрений, отстаиваемых реакционными представителями буржуазной науки, согласно которым, якобы, некоторые, главным образом господствующие народы, от природы призваны создавать и строить человеческую культуру и политику, а другие, малые народы, в лучшем случае могут подражать и следовать им.

Достойную оценку получила курдская культура у тех исследователей, которые проявили к ним беспристрастный подход, стараясь объективно выявить созданные народом на протяжении веков духовные ценности. Блестящий пример этого показал великий армянский писатель, просветитель-демократ Хачатур Абовян, такой же подход проявил и проф. С. Егиазарян. С большой любовью и со всей научной добросовестностью они изучили жизнь и быт курдов и дали правдивое описание этого горного народа.

Помимо указанных авторов, изучением быта и культуры курдов, их обычаев и верований занимались также и другие ученые как в досоветский, так и советский периоды.

Особую ценность представляют труды Тейлора, Боденштедта, Карцева, Минорского, С. Айкуни, Лазо (Акоп Казарян), Чурсина и др., хотя и в них допущен ряд ошибок и неточностей.

В советский период курдский народ выдвинул из своих рядов немало ученых-курдов: Аджие Джнди (канд. филол. наук), Канадэ Курдо (канд. филол. наук), Араб Шамилов, Халтэ Чато (канд. ист. наук), Чарказ Бакаев (канд. филол. наук), Ивоэ Калаш (канд. филол. наук) и др. В области развития курдоведения в особености Аджие Джнди и Канадэ Курдо проделали большую работу. Учитывая исследования ученых прошлого, руководствуясь марксистско-ленинской методологией, они шагнули далеко вперед в направлении всестороннего изучения культуры и быта курдского народа.

* * *

Источниками дохода закавказской курдской семьи досоветского периода являлись скотоводство и земледелие. В досоветский период часть курдов вела кочевой образ жизни, другая же часть — полукочевой и оседлый. Кочевые курды занимались только скотоводством, а полукочевые и оседлые — как земледелием, так и скотоводством. Семья имела также побочные источники дохода—некоторые отрасли кустарного производства (ковроделие, рукоделие и пр.) и средства, добываемые на отхожих промыслах.

Курды, живущие в Закавказье, ремеслами вообще не занимались. Денежный доход, получаемый от продажи молочных продуктов, главным образом состоял из звонкого металла, который хранился в «кисэ зэра» (Золотой кошель). Богатые курды Армении пускали свои деньги в оборот, отдавали в рост, закупали имущество, занимались куплей и продажей скота. Имущество подобных кочевых курдов находилось в движении, и купля-продажа с целью увеличения доходов развивала денежное обращение, поскольку они постоянно соприкасались с другими племенами и общинами. Это обстоятельство способствовало также обмену продукцией.

Однако основной предпосылкой увеличения доходов семьи кочевых и полукочевых курдов являлось наличие превосходных пастбищ, которые покупались ценой золота, а этим, прежде всего, владели богачи-ага и беки. Желая приобрести новые тучные пастбища, курдские племена зачастую переходили границу какого-либо государства и вступали в другое — из Турции в Россию, из Персии — в Турцию или Россию, в результате чего между пограничными частями данного государства и курдами возникали вооруженные стычки.

Доходы семей богатых курдов, в основном, создавались путем эксплуатации хуламов (батраков), часть же доходов бедных семей создавалась заработками на отхожих промыслах.

Закавказское курдское село, особенно во второй половине XIX в., переживало процесс разложения. Часть мужчин покидала семью и направлялась в промышленные города — Тбилиси, Баку и Батуми. Будучи неграмотными, они работали но-

сильщиками, грузчиками, чернорабочими или поступали в услужение в богатые дома. Деньги, заработанные таким путем, составляли неотделимую часть семейных доходов. Нередко часть вырученных курдиянкой денег (ковроделие, рукоделие) она не добавляла к общему доходу семьи. Эти деньги, вместе с полученными ею в приданое и во время свадьбы подарками, составляли ее личную собственность. Они так и назывались — «hабуна жынея арзи» (личная собственность женщины).

Сохранение личной собственности курдиянки в семье являлось одним из ярких пережитков матриархата, продержавшегося до 1930—1935 гг.

Доходами курдской семьи распоряжались «малхоэ» (хозяин дома, глава семьи) и «кавани» (хозяйка дома). Без них, особенно без распоряжения малхоэ, никто не имел права совершать расходы по дому. Распределение труда в семье также совершалось с ведома малхоэ и кавани, на основании правовых обычаев.

Внутреннее общественное устройство курдов Закавказья в досоветский период представляло следующую картину: самой крупной единицей являлось племя. Каждое племя состояло из баров (патронимия), каждый бар — из «мала-мазнов» (больших семей) и маленьких семей. «Мала-мазн» насчитывал от 30 до 70, а то и более членов, взаимоотношения которых основывались на курдских правовых обычаях.

Большие семьи просуществовали до первых лет советского периода. Их сегментация усилилась особенно в начале 1930 г., когда в советском курдском селении, в лице колхозного строя, одержал победу социалистический сектор. Процесс разложения большой семьи начался еще в половине XIX в., но углубился в конце того же века, когда торгово-промышленный капитал охватил своими щупальцами самые отдаленные села Кавказа, когда русский ситец, через посредство мелких торговцев, проник в курдские села и, став преобладающим, вытеснил местную продукцию, когда лучшие пастбища и пахотные земли все больше и больше сосредоточивались в руках помещиков и кулачества, разоряя трудового крестьянина-курда. В результате создавшегося положения большие трудовые семьи распадались на маленькие, чтобы приобрести земельные участ-

ки. Постепенно возрастало число маленьких семей. Кроме этого, большая семья иногда распадалась после смерти малхоэ. В некоторых семьях после этого члены ее не желали подчиняться младшему брату малхоэ или его старшему сыну; происходил раздел, что однако рассматривалось как нарушение традиционных норм порядка старшинства.

Таким образом, в результате разложения курдской семьи досоветского периода изменился ее состав — большая семья разделилась на более мелкие семьи. Тем не менее в курдских селах много больших семей, хотя уже с меньшим количеством членов, просуществовали до 1930-х гг. Как у всех курдов, так и у курдов Закавказья, в семейных взаимоотношениях большую роль играл порядок старшинства, и корни этого следует искать в первобытном обществе.

В больших курдских семьях жило несколько поколений: деды и бабушки, их дети, внуки и правнуки, братья с их женами и детьми. В маленьких же семьях жили родители со своими детьми и внуками или малхоэ со своими братьями и их детьми. Братья невесток и прочие родственники по женской линии в подобных семьях не жили, поскольку они не считались кровными членами семьи. Под понятием «семья» подразумевалась группа людей по мужской линии, связанных между собой определенной степенью кровных и родственных уз. Брат отца, обращаясь к сыну своего брата, называл его «курэ мын» (сын мой), к дочери брата — «киза мын» (дочь моя), «кнеза мын» (дочка, дочь близкого родственника). Члены семьи называли своего малхоэ — «баво» (отец), кавани — «дайэ» (мать). Свою кровную невестку все члены семьи (как и теперь) называли «кнэз», других же — по имени. Эти термины конкретно связаны с семейной жизнью, выражают семейные отношения, родственно-кровные тесные связи, существующие в общественной и семейной жизни.

Функции управления в семье, как говорилось выше, выполнялись малхоэ и кавани. После них члены семьи признавали младшего брата «малхоэ» или его старшего сына, а по женской линии—младшую, после кавани. В закавказской курдской семье власть проявлялась в двух особенностях: первая выражалась в правах на домашнее имущество, вторая —

на имущество всех членов семьи. Это — один из пережитков общественных отношений в пору патриархата, сохранившийся до первых лет советского периода. Малхоэ был чрезвычайно строг в отношении детей, не подчинявшихся его воле, уклонявшихся от работы и проматывавших семейное достояние. В семье, как уже говорилось, малхоэ был единственным распорядителем и начальником, и все члены семьи, от мала до велика, обязаны были подчиняться ему, а кавани, в основном, управляла женской половиной дома и вместе с «малхоэ» воспитывала детей.

Членов семьи, не подчинявшихся воле малхоэ, отцу и «кавани», разбазаривавших семейное достояние, изменявших своему племени, бāру, ни с чем изгоняли из дому. Достигшие старости малхоэ, кавани, отец и мать продолжали пользоваться любовью и уважением членов семьи, но иногда встречались семьи, в которых стариками начинали пренебрегать. В подобных случаях власть из рук малхоэ и кавани, достигших глубокой старости, переходила к старшему сыну или брату, который, по установившейся традиции, обязан был всегда принимать во внимание советы малхоэ.

Члены семьи обязаны были оказывать: малхоэ знаки почтения, если даже тот был не на должной высоте. По обычаю, будь это на работе, на свадьбе, во время умывания, еды, перед сном и пр., предпочтение всегда отдавалось старшему в роде.

Порядок старшинства следует считать пережитком первобытного родового строя, что можно встретить даже ныне в населенных курдами районах.

Курдиянка не пользовалась в семье равными правами с мужчиной. Хоть она и не носила чадру, тем не менее в присутствии мужчин не смела говорить, и при всех случаях, по сравнению с мужчиной, находилась в приниженном положении. В семье женщина-курдиянка являлась придатком мужчины. По словам Фридриха Энгельса, «...женщина... была превращена в слугу, в рабу... в простое орудие деторождения»[1]. Женщина не имела права участвовать в общественной жизни.

В узких семейных рамках для курдиянки создавались не-

[1] К. Маркс и Ф. Энгельс, Избр. произв., Москва, 1948, т. II, стр. 204.

выносимые условия, особенно во время многоженства. Несколько жен одного мужчины по отношению друг к другу назывались «heyhi» (вторая жена). Самым ужасным для курдиянки было находиться на положении «heyhi».

Это приниженное положение курдиянки было одним из ярких проявлений пережитков общественных отношений. И все же, несмотря на это, курдиянка, по сравнению с женщинами соседних народов — армян, грузин, азербайджанцев и осетин, в частности курдиянка кочевых племен, вела более свободный образ жизни. В случае временного отсутствия мужчины она управляла домом, имела право принимать гостей, участвовала, как амазонка, в военных действиях (в межплеменной и внутриплеменной борьбе и т. д.).

В семейных отношениях курдов особое место занимал брак в различных формах. У закавказских курдов брак, в основном, носил эндогамный характер, хотя не исключалась и экзогамия. Существовало 6 видов брачных сделок: бешикяртма (обручение с колыбели), нишанкырын (обычное обручение), умыкание (похищение), сардарунштанзын (девушка уходила в дом любимого), бардели (сын и дочь какого-нибудь курда сочетались браком с сыном и дочерью другого курда) и многоженство.

В жизни курдов под женитьбой подразумевался союз мужчины с одной или несколькими женщинами, и скрепление его религиозным обрядом считалось обязательным.

В семье кровное родство подразделялось на две категории: по прямой линии (от деда и бабушки до внуков и правнуков) и по боковой линии (дети и внуки брата по отцу и брата по матери, и дети и внуки сестры по отцу и сестры по матери и т. д.).

При родстве по прямой линии брак запрещался, а по второй — разрешался. В курдских семьях девушку выдавали замуж рано — от 12 до 15 лет, при этом мало считались с ее чувствами. Она обязана была подчиняться воле малхоэ и отца также и в данном случае. Выкуп, вносимый за девушку родителями жениха, обычно состоял из 30—50 овец, в виде же подарков они давали также лошадь, одежду, обувь и пр.

Многоженство было распространено как среди курдов-магометан, а также среди курдов-езидов. Этому способствовало наличие левирата. В результате положение курдской женщи-

ны становилось еще тяжелей: она подвергалась унижению. Угроза многоженства толкала женщин на внебрачные связи, что большей частью кончалось похищением. В досоветский период похищение девушки было обычной формой брака. Оно совершалось товарищами жениха, целой группой, но в то же время считалось постыдным. И в настоящее время свадьбы, справляемые по-старому, сохранили некоторые обычаи, указывающие на обычай «быкомти» (похищение).

Во время «нышанкырын» и «бардели» совершалась «накаh» (церемония, предшествующая свадьбе). В период между обручением и свадьбой родители готовили приданое своей дочери, состоящее из тканей, одежды, золотых и серебряных украшений.

Свадьба справлялась во главе с сардавати (кум) и на ней присутствовали все жители села. После свадебных торжеств (от 3 до 7 дней), сопровождаемых зурной и дhол-ом (барабаном), начиналась церемония «сачу»: на небольшой стол приглашенные клали деньги, какой-нибудь подарок, либо обещали подарить овец или корову. После «сачу» начиналась унизительная для курдиянки «хыйат» (установление непорочности девушки).

Спустя несколько дней после свадьбы, новобрачная возвращалась в дом родителей, что называлось у курдов «зейи». Спустя некоторое время новобрачная уходила к мужу, и родители давали ей несколько голов скота в виде дополнительного приданого, что носило у курдов название «шкарт». Как приданое, так и прочие подарки составляли в доме мужа личную и неприкосновенную собственность молодой. Накануне свадьбы, до того как невеста вступала в дом жениха, ее провожали в дом «сардавати» (кума). Девушка оставалась там с утра до позднего вечера, а иногда всю ночь. Члены семьи сардавати угощали ее, оделяли подарками и к вечеру препровождали в дом жениха. Сардавати был обычно из именитых курдов — вождь племени или вождь бара. Если кум пытался бы склонить к сожительству невесту, то это рассматривалось бы как тяжкое оскорбление и моральный проступок.

На основании этого обычая можно заключить, что в архаический период роль нынешнего посаженого отца исполнял родоначальник племени, старший в роду и вообще пользующийся привилегиями человек, откуда впоследствии и возникло право первой ночи. Кум считался ближайшим другом данной семьи.

Среди свадебных обычаев курдов Закавказья интересен обычай похищения подушки невесты — «балгиэ букэ». В то время как невесту ссаживают с коня у порога жениха, кто-нибудь из сопровождавших ее всадников передает жениху похищенную им из дома невесты подушку, а невеста, окруженная подругами, направляется к дому жениха. Когда она собирается переступить порог, стоящие на крыше товарищи жениха начинают трясти над невестой убранную плодами ветвь. Затем ей вручают подушку. Похищение подушки «балгиэ букэ» во время проводов невесты в дом жениха, по-видимому, следует связать с одним из видов женитьбы — умыканием, передача же подушки новобрачному — пережиток, символизирующий идею перехода от полигамии к моногамии.

В период патриархата мужчины, чтобы обеспечить рост поколения своего рода, умножить рабочие руки, а также усилить военную мощь данного рода, похищали девушек других племен. И обычай «балгиэ букэ» определенно следует связать с обычаем похищения невесты.

Украшение плодами «дара завэ» (дерева жениха) и осыпание ими новобрачной — символично: молодая, как и дерево, должна приносить плоды, т. е. рожать много детей. В этом обычае проявляется также культ природы. На свадебных торжествах существовал еще один обычай: когда невесту подводили к порогу, то под ноги ей бросали ложку или тарелку. Невесте полагалось войти в дом, топча эти предметы. Если тарелка и ложка ломались, то, по понятиям курдов, невестка будет покорной и трудолюбивой, если же нет, то будет строптивой и назойливой.

Обычай «сачу» был порожден выкупом. Курды взаимно помогали друг другу, семье новобрачного, чтобы хозяйство его не пришло в упадок. Это также вытекало из патриархально-родового строя.

Обычай ухода жениха из дому или из села во время вступления в его дом невесты, также пережиток матриархата, по-

скольку в тот период как в семье, так и в общественной жизни главную роль играла женщина, мужчина же занимал второстепенное место. Впоследствии, в начале патриархата, пережитки матриархата были все еще настолько сильны, что сохранились до последнего времени.

Интересны также скачки («джрид»), проводившиеся во время свадебных торжеств. Когда невесту провожали в дом жениха, то проводилось нечто вроде скачек, принимавших характер легких стычек. Они символизировали собой происходившие в архаический период кровавые столкновения в момент похищения невесты.

Во время свадебных торжеств, как говорилось выше, невесте дарили деньги или делали разные подношения. Выплата денег женихом после похищения является выражением существовавшего в старину обычая, когда пострадавшей стороне выплачивался выкуп.

Стрельба из ружей на свадьбе, производившаяся приглашенными и «дастабраками» (побратимами) имела следующее значение: во-первых, это было средством увеселения, во-вторых, ложно-оборонительным средством, якобы отгоняющим злых духов от жениха и невесты. Наличие приданого в свадебных обычаях определенно связывается с господствующей ролью женщины в хозяйстве в архаический период. У курдов часть выкупа обычно выделялась на приданое. У закавказских курдов приданое прочно сохранилось наравне с выкупом и стало господствующим обычаем.

* * *

Большое значение придавалось у закавказских курдов рождению сыновей и воспитанию детей. Бурным желанием членов курдской семьи, племени, баров (патронимии) было увеличение потомства. Если курдиянка не рожала детей, то обращались к колдовству и помощи знахарей. Бесплодие считалось божьим наказанием... Бесплодная женщина становилась в семье предметом ненависти. У некоторых курдиянок роды проходили под присмотром сельской бабки, а иногда прямо в поле или на кочевках. Когда у курдиянки начинались родовые схватки, то муж ее на некоторое время удалялся из дому. Присутствие его в этот день считалось даже за грех. Этот обычай носил название «кувады» и являлся пережитком группового брака у курдов, показывая неограниченную власть женщины над своими детьми.

Если дети в курдской семье умирали, то последнего ребенка при рождении называли христианским именем: Каро, Хачик, Василь и т. д. Это явление объясняется анимистическими верованиями курдов. Считая христиан злыми, они нарекали новорожденного христианским именем, полагая, что таким образом уберегут его от смерти, ибо злое, при приближении к злому, было бы уничтожено.

Все курды подвергали своих детей обрезанию. У курдов этот обряд назывался «суниат»-ом. Это — языческий обряд, существовавший у многочисленных народов, а впоследствии освященный религиозными законами. Обряд обрезания сопровождался жертвоприношениями и прочими церемониями и связан с культом Фаллуса и Ктеиса. Если кто-либо из мужчин курдской семьи не подвергался обрезанию, то его считали оскверненным и даже не желали садиться с ним за один стол.

Как говорилось выше, бесплодие считалось несчастием. Пользуясь обычаем многоженства, мужья подобных жен приводили вторую, даже третью жену, чтобы иметь от нее потомство.

Нехорошим явлением считались в курдской семье искусственные выкидыши. Это расценивалось как проявление враждебного отношения к мужу и семье. Уход за ребенком в курдской семье проводился следующим образом: его туго пеленали, клали в колыбель и по обе ее стороны, чтобы отгонять злых духов — куски железа.

Курды были уверены, что дети имеют своих духов-покровителей, одним из которых является добрый дух — «Хатуна-фарха». Если ребенок часто болел, то его не купали по 6—8 месяцев, говоря, что в воде обитают злые духи, которые не любят данного ребенка, наносят ему удары и заражают его болезнями. Меньше внимания уделялось питанию и одежде детей.

В семье дети воспитывались в духе усвоения старинных курдских обычаев, с тем, чтобы в дальнейшем руководствоваться ими. Дети были лишены школьного воспитания, так как до

установления советского строя курды не имели своей основной письменности. Основным очагом воспитания была одà. В этой оде старшие в семье рассказывали о своих предках, о подвигах народных героев, похищении женщин, межплеменных и внутриплеменных распрях, классовой борьбе и прочих явлениях. Дангбежи (народные певцы) воспевали труд народных героев, пели трогательные любовные песни. Все это оставляло глубокое впечатление на психологию детей. Воспитанием детей занимались малхоэ, дед и бабушка, родители, вместе с остальными членами семьи. Авторитет малхоэ, а также отца был очень высок в глазах детей. Их воспитывали в духе покорности и беспрекословного повиновения старшим, учили быть смелыми и мстительными. Детей, не подчинявшихся малхоэ, отцу и матери, называли «беду» (непутевый), «беахл» (безумный). В богатых же семьях ага и беков трудом пренебрегали.

Хотя курдская женщина была в семье на подчиненном положении, тем не менее, особенно мать, в деле воспитания детей пользовалась известными правами. Существовал интересный обычай, носивший название «вагария» (возвращение). Когда ребенку исполнялось 6—7 лет, он обязан был вернуться в дом дяди (с материнской стороны) вместе с матерью (иногда без нее). Там он жил 5—6 месяцев. Это было распространенным обычаем среди курдов. Обычай возвращения был пережитком переходного периода от матриархата к патриархату, когда дети еще не совсем отделялись от материнского рода.

Отношение малхоэ к детям было строже, чем отношение братьев матери, так как, вопреки обычаю авункулата, ребенок считался членом семьи мужа курдской женщины и не зависел от семьи дяди (брата матери). Что касается воспитания девушек, то недостаточно было воспитать ее покорной и кроткой. В доме отца она обязана была обучиться либо вязанию чулок и рукоделию, либо ткать ковры, чтобы, вступая в дом мужа, не заслужить презрительной клички «бемарифат» (бездарная).

Некоторые обычаи, как, например, многоженство, кровная месть и избиение матери отцом, особенно тяжело отзывались на воспитании детей. Резко-отрицательное влияние на детей имело также то обстоятельство, что их воспитывали в религиозном духе, в духе слепой веры в существование сверхестественных сил — добрых и злых духов, неизменной верности своей «дни» (религии), и для этого надо было задобрить бога и духов жертвоприношениями и точным выполнением прочих необходимых обрядов. В основе религиозных верований курдов лежала идея существования и бессмертия души. Явления природы, различные изменения в ней курды приписывали сверхестественным силам. По их представлениям, духи могли прятаться в углах, в воде, в земле, притаиться в камнях, расщелинах гор и скал, в оврагах, реках, родниках, растениях и т. д. Злые и добрые духи, по их понятиям, находились в постоянной вражде. Эти анимистические понятия — дуалистичны и, между прочим, составляют основу Зороастровой веры, которая, до магометанства сыграла известную роль в жизни курдов.

Согласно верованию курдов, душа человека, после его смерти, покидает тело не временно, как это бывает во время сна, а навсегда, безвозвратно. Поэтому их представления сосредотачиваются на этих силах, на идее бессмертия души. С этой идеей непосредственно связан и культ предков, носящий в науке название манизма. По представлениям первобытного человека, души его предков, помимо того, что возносятся на небо или уходят в землю, могут переселиться также и в животных, растения, в камни, избавить его от бедствий стихии, жизненных несчастий и напастей и до конца жизни ограждать его от всяких зол.

Согласно курдской мифологии, праотец Езди («Султан Езди») в первое время царствовал на земле, а впоследствии, как Зевс у греков, вознесся на небо и властвовал как на небе, так и на земле. В силу этого он был обожествлен. Следовательно, он всемогущ и непобедим. По представлениям езидов, их души в загробной жизни должны быть неотделимы от души их праотца — Езди. Для достижения этого все езиды мира, в виде жертвоприношения, в честь своего праотца соблюдают трехдневный пост, что называется у них «Рожиэ Езди».

На основании этих манистических верований, езиды считали себя обязанными чтить память своих предков. Курды называли своих предков «кал и бав», как у армян «нахник», у русских — «предки», у римлян — «manes» и т. д.

По понятиям курдов, души предков в загробной жизни

имеют те же требования, что и живые люди в этом мире, поэтому члены семьи считают необходимым как материально, так и духовно удовлетворять их нужды, равно как и нужды остальных умерших членов семьи, чтоб они не разгневались на членов своей семьи и на родичей, были готовы, в случае необходимости, спасти их от всяких зол и несчастий.

Для увековечения памяти предков курды клялись могилой своих предков и совершали у могилы жертвоприношения.

Среди курдских семейных культов известен культ домашнего очага «оджах». «Оджах» — тюркское слово «одан», что в древнейшие времена означало капище, храм огня (атрушан), культ которого вытекает из культа огня. По понятиям курдов, очаг без «кал и бава» (предки) и предки — без домашнего очага, взятые порознь, лишены смысла. Когда упоминается домашний очаг, следует упомянуть также имя предка этого очага. Например, «оджаха смокым» (клянусь очагом Смо), «оджаха шейх Раджо оджахакā зорā» (очаг шейха Раджо-могуч) и т. д. Очаги в доме считались священными: плевать в тондыри, ругать и засорять их было равносильно осквернению. Грехом считалось также выгребать огонь из очага.

Курды приносили в жертву баранов перед домашними оджахами шейхов и пиров, чтобы умилостивить духов домашнего очага, чтобы те сжалились над человеком, который к ним обращается, и исполнили его желания. Кроме этого, курды приносили в жертву баранов и прочий скот и жертвовали на оджах деньги. Все это доставалось шейху.

Курды чтили домашнего духа «даулата», как покровителя домашнего имущества, богатства. От зол детей охранял, как уже говорилось выше, добрый дух «Хатуна фарха», от всех болезней — дух «пира фат»; стадо охранял «Мамэ шван» (пастух Мамэ); дух же «Зарзанэ гаван» (пастух Зарзан) охранял крупный рогатый скот и т. д.

Таким образом, каждый из домашних духов имел какую-либо функцию. Покровительству этих духов вверялись все члены семьи, все домашнее имущество (собственность). Культ этот проявлялся в особых обрядах и жертвоприношениях, торжественность которых с течением времени приобрела праздничный характер. Они, главным образом, имели связь с культом природы — урожаем и плодородием.

У закавказских курдов отмечались следующие праздники: «Рамазан», «Хдрнаби», «Эзди», Исмаил курбан», «Навроз» и «Дерндез».

«Рамазан» — (девятый месяц мусульманского календаря с конца февраля по конец марта, а также пост в этом месяце) — праздновался для того, чтоб попасть в рай, и священной обязанностью каждого мусульманина было активное участие в проведении этого праздника. Кроме того, каждый из них был обязан соблюдать в году тридцать дней поста.

«Хдрнаби» — (св. Саркис) отмечался как у мусульман, так и у курдов-езидов, с той лишь разницей, что в честь этого святого езиды соблюдали трехдневный пост, а курды-мусульмане — совершали жертвоприношения один день. «Хдрнаби» являлся олицетворением плодородия и урожая — умирающим и воскресающим божеством.

«Навроз» (по-персидски Новый год, по-армянски — Навасард). У курдов-мусульман «Навроз» праздновался 22 марта, а у курдов-езидов — 8 марта и назывался «hайштэ адарэ» (8 марта). Этот праздник также был связан с урожаем и отмечался в начале весны — с пробуждением природы.

«Дерндез» был связан с культом огня. Дети разводили на крышах домов небольшие костры и вешали с «ердиков» (световое окно) мешочки, в которые хозяйки дома клали яйца, фрукты, гату и пр.

Таким образом, в досоветский период курды находились на низком уровне культуры, сознание их было затемнено суеверными предрассудками, что, в свою очередь, влияло на образ их жизни и бытовые условия. Сельские жилища походили на подвалы, в них было темно и сыро. Непосредственно к тонратун (помещение, где выпекается хлеб) примыкал хлев, тут же находился сеновал, кладовка и одá. Перед жилищем горами возвышался кизяк, («басма»), распространявший ужасное зловоние. Свирепствовала трахома. И все же, несмотря на крайне тяжелые условия и отсталость, курды, как горный народ, были здоровы. При заболеваниях они пользовались народными средствами или прибегали к колдовству, причем большая часть лекарств, изготовлявшаяся из корней и растений, а также подслащенной воды, козьего сала, меда, сливочного мас-

ла и прочих смесей,— при некоторых заболеваниях шла больным на пользу, в то время как колдовство нередко приводило к печальным последствиям.

Умерших хоронили по религиозному обряду. Женщины, в знак скорби, обрезали косы (вид жертвоприношения) и клали их на тело умершего. Хоронили умерших на кладбище племени или бара, причем на могиле вечером зажигали огонь. Дома, на «каме» (молотильная доска), где обмывали покойника, ставили медный котел и на него ставили светильник, поддерживая огонь до восхода солнца. Затем свет гасили. Эта процедура продолжалась три ночи. Описанный обычай связан с культом огня и солнца и порожден верой в то, что в загробной жизни душа умершего будет озарена светом.

Курды-магометане хоронили умерших лицом к югу, в сторону Мекки-Медины, а курды-езиды — лицом к востоку — к солнцу. В жизни закавказских курдов болезни, врачевание, обычаи, связанные со смертью и погребением, в основном, были связаны с анимистическими представлениями о бессмертии человеческой души.

Итак, в досоветский период закавказские курды, большей частью, вели кочевой и полукочевой образ жизни, были отсталым и угнетенным народом.

* * *

Великая Октябрьская социалистическая революция освободила проживающих в России курдов не только от классового угнетения, но и вырвала их из мрака невежества и крайней отсталости.

После установления советского строя в Закавказье курды постепенно были вовлечены в сферу социалистического строительства и, благодаря этому, начали переходить к оседлому образу жизни. В ускорении этого процесса большую роль сыграли разнообразные формы социалистической кооперации (артели землепользования и заготовки молочных продуктов, комитеты взаимопомощи, бедняцкие группы и т. д.), а также вовлечение в колхозы специально курдов. О комитетах взаимопомощи курды сочинили поговорку: «Комитет взаимопомощи — отец бедняков».

Богатеи курдских сел — ага и беки — старались сохранить свое влияние в советском селе. Пользуясь обычаем родственно-

кровных связей, они иногда подчиняли своему влиянию батраков-родичей и других батраков, эксплуатировали их и всячески препятствовали вступлению последних в кооперацию. Но это продолжалось недолго. Среди батраков и бедноты велась широкая агитационно-разъяснительная работа, и они начали осознавать свои классовые интересы, на собственном опыте убеждаясь в выгоде кооперации.

В 1930—1934 гг. началось массовое вступление курдов в колхозы. Советское государство отдало землю в вечное пользование крестьянству. Колхозы стали обслуживаться машинно-тракторными станциями. В курдских селениях, кроме высокогорных районов (Лачин, Кяльбаджар) вместо патриархальной сохи начали работать трактор и комбайн, рядовая сеялка, молотилка и прочие сельскохозяйственные машины. Курдское селение начало переживать процесс реконструкции и развития.

И в настоящее время основным источником жизни курдской семьи, ее доходов, является сельское хозяйство. В колхозах они разводят овец и крупный рогатый скот, в небольшом количестве — верблюдов и свиней. Соблюдая традиции, курды все еще не употребляют в пищу свинину, однако интеллигенция уже начала нарушать этот обычай. В 1951 году, в селении Покр Джамшлу, Апаранского района, согласно плану, колхоз развел свиней, но мясо их целиком сдал государству.

В жизни советских курдов новостью является хлопководство и огородничество. Ныне в низменных районах они начали заниматься также и виноградарством.

В досоветский период курдиянки доили молоко примитивным патриархальным способом, нередко прибегая к колдовству, полагая, что от этого молоко будет обильнее и жирнее.

С точки зрения разделения труда, по сохранившейся традиции, молочным хозяйством ведают, в основном, женщины, а мужчины занимаются уходом за скотом. Средства к существованию курдской колхозной семьи состоят из доходов, получаемых за трудодни из колхоза и с приусадебного участка[1].

[1] Езиды, проживающие в Армении, приусадебный участок называют арм. термином „тнамерц", курды — мусульмане — азерб. термином „тамери", а курды, живущие в Азербайджане, называют его „таза руфат" и „авери".

Большое значение в колхозах приобрела бригадная система работы. Бригады имеют годовые и трехмесячные планы работы. Семьи в селах разделяются на постоянные производственные бригады. Из каждой семьи, в среднем, работает в бригаде 2—4 чел., а в полеводческой бригаде — от 40 до 60 человек.

В 1932—1934 гг. в курдских селах, в период создания колхозных бригад, в состав их, большей частью, входили курды, связанные кровными или родственными узами. На основе подобных связей в селах (не везде) бригады создавались по этому признаку, и члены их жили, преимущественно, в одном околотке. Несмотря на непосредственное руководство партийных организаций, в результате упомянутых кровных тесных связей часто наблюдались случаи панибратства, заступничества, лицеприятия, расхищения колхозной собственности на почве мести, препятствовавшие росту и укреплению колхозов.

После 1935 года состав сельских бригад изменился: большая часть членов этих бригад состояла уже не из прежних соседей-родственников, а из людей с разных улиц и баров. Благодаря этому обстоятельству, бригады организационно окрепли. В первоначальный период организации бригад в некоторых курдских селах эти бригады назывались «ком» в других же селах — носили название баров. Так, например, «кома утиа» (птичья бригада), «кома коркотиа» (бригада почитателей дзавара-крупы), «кома Атойа» (имя племенного вождя) и т. д. Ныне в некоторых селах бригады называются по имени бригадира (неофициально). Например «Бригада Асо», «Бригада Басэ» и т. д.

В результате хорошей организации труда производительность в курдских колхозах поднялась, таким образом увеличились колхозные доходы. Если в прошлом труд в кругу богатых курдов считался «мырдар» (грязным, поганым), то ныне он стал единственно честным средством существования курдской семьи. Каждый колхозник старается быть передовым в своей бригаде. Курдиянки также принимают активное участие в колхозных работах.

Большую работу по воспитанию в колхозниках трудовой дисциплины, коммунистического отношения к труду проводят на селе коммунистические и комсомольские организации.

Таким образом, курдские колхозники, благодаря честному труду, применению усовершенствованных сельскохозяйственных машин, социалистическому соревнованию, критике и самокритике со дня на день повышают производительность труда и увеличивают доходы семьи.

С установлением советского строя большим изменениям подверглись также сельские жилища курдов. Ныне в курдских селах строятся дома городского типа. При этом курды больше не следуют старым обычаям: прежде, как говорилось выше, двери жилищ езидов смотрели на восток, а у курдов-магометан — в сторону Мекки-Медины. Большая часть крестьян перестала сушить кизяк непосредственно у дверей своих домов. Теперь это делается вдали от жилищ, а во дворе разводят огороды. Перевелся обычай ссыпать зерно в ямы. Ныне его хранят в амбарах. Нет больше традиционной сельской «ода» (комната, спальня при хлеве). Исчез суеверный предрассудок о том, что существуют счастливые и несчастливые жилищные участки. Постепенно упраздняются околотки, где жили курды, связанные между собой узами кровного родства. Это следует объяснить тем обстоятельством, что у советских курдов связи эти резко ослабли. Ныне колхозники строят дома на своих приусадебных земельных участках. В стенах смежных домов, как в старину, курды уже не оставляют отверстий. Нет и сеновала, где хранились также сельскохозяйственные орудия. Благодаря тому, что теперь во всех селах есть вода, уже нет нужды в «харлыхах».

Новое явление в курдских селах — постройка общественных зданий (хлевы, конюшни, бани, больницы, школы, клубы, лесопилки и пр.). В домах, вместо прежних светильников, горят электрические лампочки. У большинства курдских крестьян такая же обстановка, как у городских жителей. В комнатах, вместо прежней «стер» (спальные принадлежности) — стоят кровати. На стенах висят ковры с приколотыми к ним рукоделиями; на окнах — занавеси.

Большинство курдов перестало хранить в доме предметы, якобы приносящие благополучие домашнему очагу, отгоняющие злых духов (куски железа, оленьи рога, медные изделия

и т. д.). У многих курдов стоит в комнате «хутиа букэ» (ларь невесты), в котором, как и прежде, хранится приданое невесты, свадебные одежды и различные украшения. В новых квартирах, кроме шкафов, появились этажерки с книгами.

Прежде курды ставили еду на „сврā" (скатерть), постланную прямо на полу, усаживались перед ней на войлоке, скрестив ноги. Теперь появились столы, за которыми они и едят. Ставится стол даже в тонратуне. Там же расставляют скамейки и стулья. Стали употреблять салфетки. Вместо глиняной посуды курды стали употреблять фаянсовую, цинковую, алюминиевую и прочую. Как в старину, так и теперь, основными продуктами питания курдов являются молоко и мясо, а также овощи и рыба. Новым в кушаньях являются «борщ» и «котлеты». Кроме «таптапы» (круглый хлеб), курды пекут и лаваш, чему научились у армян. Как говорилось выше, большинство курдов не едят свинину. Охотней всего они едят баранину.

В досоветский период курдам (магометанам) запрещалось употреблять спиртные напитки. Они пили «шарбет». Теперь же почти все курды нарушают этот обычай, так как исчезли предрассудки, связанные с их употреблением. Больше всего распространены водка и вино.

Значительны также изменения в области одежды. Почти все мужчины перестали носить национальную одежду. Лишь незначительная часть, преимущественно представители старого поколения, хранят в сундуках свои одежды и надевают их в дни свадебных торжеств и по праздникам. На работе и в будни все закавказские курды (мужчины) надевают одежду горожан, однако курдиянки все еще продолжают носить одежду старинного покроя. Так, одежда курдиянок Армении, большей частью национальная, старинная и не подверглась особым изменениям. Только интеллигентные курдиянки сменили старинную одежду на современную, а некоторые носят и ту и другую (Тбилиси). Одежда курдиянок Лачина, Кубатли и Арташата походит на одежду азербайджанок.

В советский период в общественной жизни курдов, в их внутренних взаимоотношениях произошли радикальные перемены. С повышением культурного уровня значительным изменениям подверглась и курдская семья.

Закавказские курды создали собственную письменность. Для них были открыты школы и прочие культурные очаги. Царское правительство в районах Сурмалу и Апарана открыло для курдов две школы, в которых, кроме закона божьего, все остальные предметы проходили на русском языке. В этих школах царское правительство готовило себе покорных слуг, людей, способствующих проведению среди курдов колониальной политики царизма. Девочек в школы не допускали. В районах Лачина и Кубатлу не было ни одной школы.

После установления советского строя в Закавказье в столице Армении — Ереване — в 1922 году был создан курдский алфавит (на основе армянского). В 1929 году он был заменен латинским, а последний в 1944 году был заменен русским, который и применяется до сего дня. Создание курдской письменности дало возможность широко развернуть школьное дело, курдскую советскую литературу, издавать книги и учебники. Ныне создан большой коллектив курдских учителей. В досоветский период во всей Армении было два учителя: А. Шагинов и Канатэ Надр. Теперь же, в одном только районе Лачина (Азербайджанская ССР) работают 30 учителей, во всей же Армении — 35. Все курдские дети посещают школу, неграмотность же взрослого населения в свое время была ликвидирована.

Тесная связь, установившаяся между семьей и школой, способствует повышению культурного уровня курдов, их интернациональному воспитанию. Помимо школ, почти во всех курдских селах в настоящее время имеются также прочие культурные очаги: клубы, где демонстрируются кинокартины, ставятся спектакли, проводятся лекции; библиотеки-читальни, радио, группы художественной самодеятельности и т. д.

В многих курдских семьях получают газеты и журналы, интересуются политической, художественной и научно-популярной литературой. Курдские крестьяне часто бывают в районных центрах и в других городах, в частности в Ереване, Баку, Тбилиси, что в большой степени способствует расширению их кругозора и повышению культурного уровня.

Все эти явления прямо или косвенно влияли на курдскую семью, подвергая ее изменениям. «Мала мазн» (большая семья) распалась, образуя маленькие и многодетные семьи. Сильные семейные пережитки сохранились до начала 1930 года, после чего, на основе сплошной коллективизации, «мала мазн» окончательно распалась, хотя некоторые пережитки ее сохранились и в современной курдской семье.

В настоящее время в курдских селах существуют следующие четыре типа семей:

I. «Кульфатэ нафарпыр» (многодетная семья), в которой живут два или несколько братьев со своими женами и детьми. Число таких семей невелико. Стремясь к культурной жизни, они вскоре расстаются и живут отдельно.

II. «Малед дыгыhыжын hав» (групповые семьи). Число подобных семей также незначительно. Группируются они на основе кровных и родственных связей, имея в виду следующие обстоятельства:

а) взаимную помощь,

б) переход престарелых родителей, не имеющих сыновей, к своим зятьям или овдовевшим дочерям, к семьям, потерявшим братьев или сыновей (образование новых семей).

III. «Кюльфатэ пырзару» (многодетная семья). В таких семьях основное ядро составляют родители со своими детьми, число которых обычно достигает десяти и более.

IV. «Кюльфатэ чук» (маленькая семья). Семья подобного типа состоит из родителей, от 1—3 детей, иногда также деда и бабушки. Все еще сохранилось название руководителя семьи — «малхоэ». Сущность малхойства изменилась, поскольку при советском строе, в результате новых общественно-экономических отношений, как было отмечено выше, порядок старшинства почти упразднился. Ныне семьей управляет не обязательно старший в доме, а кто-либо из мужчин той же семьи, проявивший себя, по сравнению с другими, более способным и энергичным. Однако есть многочисленные советские курдские семьи, где в вопросах управления домом курдиянка играет более важную роль, чем мужчина.

Одним из самых ярких и важных моментов в семейных отношениях у курдов является равноправие женщин. Советское законодательство оказало и оказывает сильное влияние на взаимоотношения членов курдской семьи. Упразднились многочисленные уродливые обычаи: выкуп за девушку, многоженство, принудительный брак, побои, замужество несовершеннолетних, левират, похищение, господствующая эндогамия, молчание женщины в присутствии мужчин и пр. Курдская женщина наравне с мужчиной активно участвует в общественно-политической жизни нашей страны.

Взаимоотношения членов курдской семьи основаны на любви и взаимной помощи. Члены семьи как материально, так и морально поддерживают друг друга.

Во время общественных работ ставится мало различий между мужским и женским полом, однако в семейном быту, с некоторыми изменениями, они все же сохранились. Например, для женщины считается постыдным везти зерно на мельницу, ездить в город за покупками для семьи и пр. Домашние же работы выполняют женщины (хлебопечение, ведение молочного хозяйства, приготовление обеда, стирка и т. д.).

Для разъяснения семейных отношений некоторое значение имеет также вопрос наследования. Изменились также и эти нормы.

В досоветский период имущество умершего наследовал, по праву обычая, только мужчина. В настоящее же время, на основании государственных законов,— и женщина. В связи с этим новым явлением возник соответствующий термин: «жына хаймират» (женщина-наследница). В настоящее время женщина, как и мужчина, имеет право наследования личной собственности, трудовых доходов и всех предметов сбыта. Так, сын умершего, дочь или жена, на основании советских законов, наследуют заработанную покойным сумму, причитающуюся ему за трудодни. Встречаются семьи, в которых, следуя старым обычаям, продолжают сохранять прежний порядок наследования.

Для разъяснения взаимоотношений между членами советской курдской семьи небезынтересно также обрисовать взаимоотношения между супругами, родителями, детьми, дедами и бабушками, детьми и невестками последних, внуками, братьями и невестками.

В закавказских курдских семьях взаимоотношения супругов зиждятся на их взаимной любви, дружбе и помощи, поэтому, в основном, упразднились случаи похищения девушек, возникавшие на этой почве неурядицы и кровная месть. То же следует сказать о взаимоотношениях родителей и их детей, так как в современной семье нет уже места былому деспотизму, присущему отцу в отношении остальных членов семьи.

Еще более улучшились взаимоотношения между братьями. Деды и бабушки также пользуются в семье заслуженным почетом. Во многих семьях невестки свободно говорят со своими свекрами, свекровями и деверьями, от чего совершенно не умаляется взаимное уважение. Совершились перемены также в брачных и свадебных обычаях. В настоящее время основной формой брака является моногамия, которая совершается в форме «нишанкырын». Если исключить отдельные случаи, то упразднились прежние формы брака: многоженство,— бардели», «сардаруштандын» и левират. В основном упразднился выкуп за девушку и брак против воли. Ныне он совершается на основании личного знакомства юноши и девушки (совместная работа, культурный досуг, учеба и т. д.). После объяснения, юноша и девушка просят разрешения на брак у родителей, и тогда справляется свадьба.

В результате раздробления курдских племен и ослабления родственно-кровных связей отпала существовавшая на протяжении веков эндогамия — господствующая форма брака у курдов. Ныне в семье (особенно у курдов-езидов) появилось новое — брак с женщинами иной нации. Если в прошлом сватами и родителями девушки главным образом преследовались экономические цели (выкуп, приданое, дармали, шкарт), то ныне, наоборот, в основном обеспечивается моральная сторона вопроса, экономические же вопросы, которые затрагиваются в семье, разрешаются в пользу будущих супругов, с целью улучшения их материальных условий. С некоторыми изменениями все еще сохранился ряд брачных церемоний. Но если в прошлом, во время «арекрын» (сговор, обручение) родители юноши давали родителям девушки быка или коня, то ныне обычай этот совершенно упразднился.

В настоящее время, вопреки прежнему обычаю, сваты

вместе с женихом отправляются в дом девушки и, после того как родители ее изъявляют согласие на брак, надевают кольцо на палец невесты. Это считается первой стадией обручения. В день официального обручения на палец девушки надевают второе кольцо, дарят часы и другие вещи. После угощения и пирушки, которая продолжается до наступления утра, обручение завершается. В сельских местностях как обручение, так и свадьба сопровождаются музыкой (дhол, зурна), а в городе, главным образом, играют на кларнете, таре и прочих музыкальных инструментах. Поются курдские, армянские, азербайджанские и русские песни. Во многих семьях во время обручения упразднились религиозные обряды и церемонии, которые совершались курдскими духовными лицами.

Новым в жизни закавказских курдов является и то, что во время обручения и свадьбы молодых усаживают за столом рядом, на самом почетном месте. Как и прежде, в период между обручением и свадьбой родители девушки готовят ей приданое, с той лишь разницей, что если прежде давали скот, то ныне обычай этот упразднился. Приданое состоит теперь из иных подарков: ручное мыло, рукоделие, ткани, чулки и т. д. В некоторых семьях вместо слова «джеhэз» (приданое), употребляется термин «пэшкэш малэ».

Сократился срок между обручением и свадьбой. Это объясняется тем обстоятельством, что выкуп, в основном, упразднен, упразднены ранние браки, дорогие подарки и пр. Прежде для всего этого, особенно для выкупа, тем более в бедных семьях, требовалось много времени и средств.

После приготовлений к свадьбе начинались свадебные торжества. Как и прежде, свадьба называется именем жениха: «Дауата Маджит» (свадьба Маджита), «Дауата Али» (свадьба Али) и т. д. Функции кума были почти те же, что и в досоветский период, с той лишь разницей, что теперь он не вмешивается в дела жениха: совершается ли свадьба по религиозному обряду или без него. Почти исчез обычай украшения дерева жениха и невесты плодами, обычай помощи родного брата и побратимов.

Новым в свадебных торжествах является приглашение на свадьбу по специальным билетам. Упразднен старинный обы-

чай, когда жених носил на теле «нвышт» (подобие ладанки, в которую вкладывалась полоска бумаги с магическими знаками, якобы отгоняющая злых духов) и повязывали на шею красную вуаль (пуши). Самым принятым свадебным танцем был «гаванд» (круговой танец), ныне появились также сольные и групповые пляски. Прежде проводы молодой в дом жениха сопровождались стенаниями родителей и остальных членов семьи. Теперь этого почти уж не бывает. Если в досоветский период невесту отправляли к жениху верхом, то ныне ее везут на машине. Поэтому вместо прежнего термина «буксйаркырын» появился новый — «букбрын». Упразднен обычай, когда невеста, прежде чем войти в дом жениха, топтала брошенные ей под ноги тарелку или ложку. Новостью (у курдов-мусульман) за свадебным столом является также употребление спиртных напитков.

После окончания свадебных торжеств, как и прежде, во всех семьях начинается церемония «сачу», однако сущность этого обычая изменилась: прежде во время «сачу» дарили скот и деньги, теперь же дарят швейную машину, часы, ткани, одежду, обувь, посуду и т. д.

Совершенно упразднился крайне унизительный для курдянки обычай «хыйат» (непосредственно после свадьбы), о котором уже говорилось выше. Однако и по сей день сохранился обычай «шкарт» (уход молодой к отцу после свадьбы, дополнительные дары родителей). До «шкарт» брак ныне оформляется в ЗАГС-е.

Таким образом, в семейных и свадебных обычаях произошли большие перемены. Не менее значительны также перемены в области здравоохранения и церемониях, предшествующих погребению. С улучшением материальных условий курдов и повышением их культурного уровня, а также оказанию систематической медицинской помощи, совершенно исчезли распространенные прежде инфекционные заболевания (трахома, чесотка, малярия и пр.). Заметно снизилась смертность, особенно детская.

Анимистические представления о бессмертии души, на протяжении веков господствовавшие в сознании курдов, постепенно исчезают. Исчез и страх, порожденный верой в существование ангела смерти — Азраиля. Упраздняются обычаи оплакивания умерших (царапание лица до крови, самобичевание, обрезание кос и пр.). Упразднились также кладбища баров (патронимия) и погребение курдов по религиозному обряду.

Курды Закавказья проявляют активное участие в общественно-политической жизни страны, в ее управлении. Многие из них избраны в руководящие партийные и советские органы: Надо Махмудов, Самана Сиабандов (в Армянской ССР) и др. Курды-коммунисты умело руководят общественно-политической работой на селе. Активные из них избираются членами правления своих колхозов, избираются и работают в советах. Вместе с соседними братскими народами курды с большим энтузиазмом празднуют годовщину Великой Октябрьской социалистической революции, 1 Мая, 8 Марта. Новостью для закавказских курдов является празднование Нового года.

Часть курдов, особенно представители старого поколения, все еще отмечают религиозные праздники, однако постепенно, со смертью их, уходят в прошлое и эти обычаи.

* * *

Итак, в досоветский период все курды Закавказья были чрезвычайно отсталыми. Часть их вела кочевой и полукочевой образ жизни. Они занимались скотоводством и земледелием, используя самые примитивные орудия. В конце XIX в. в курдском селе усиливается процесс разложения, все более углубляется расслоение. Курдская беднота эксплуатируется беками и ага, обостряется классовая борьба. В селах не было очагов культуры, в семье господствовал порядок старшинства, уродливые обычаи, курдиянка находилась в приниженном положении и была совершенно бесправна.

С установлением Советского строя обычаи эти были упразднены, и в настоящее время сохранились только слабые их пережитки. Свободно вздохнули трудящиеся-курды. Благодаря повседневной заботе нашей славной партии и Советского правительства, курды живут культурной зажиточной жизнью, и в братской семье остальных советских народов активно участвуют в грандиозном строительстве коммунизма.

305—16

ԲԱՌԱՐԱՆ

Ա

Ադաբ—մարտ ամիսը
Ադաթ—սովորություն
Ադան—մահմեդականներին աղոթքի կանչելը
Ադրահիլ—հոգեառ հրեշտակ, հոմանիշ է Գաբրիել հրեշտակին
Ադրաֆիլ—Ադրահիլ հրեշտակի օգնական հրեշտակը
Ալակ—մազ (ալրի)
Անթեղ—մոխրով ծածկած կրակ, արվում է կրակն անշեջ պահելու և հետագայում նրանից օգտվելու համար
Ավարա—անգործ, թափառաշրջիկ
Ավսիր—ջրալի կերակրի տեսակ
Աբեկբրն—խոսք տալը, հոր, կամ տան անդամներից մեկի վերջնական խոսքը իրենց աղջկան ուզողներին
Ավ—ջուր
Աշդ—կենաց
Աբե—այո
Ապո—հորեղբայր

Բ

Բազրգան—տարանցիկ վաճառական
Բազբանդ—կրծքին կապելու ժապավենաձև կտոր
Բազն—ապարանջան
Բալանդազ—խեղճ, աղքատ մարդ, անճար
Բան—թել, բրդից գործածված ժապավենաձև թել, որը կանայք կարում են զոգնոցներին և կապում մեջքներին
Բար—արյունակցական, ազգակցական խումբ, պատրոնիմիա
Բարդելի—ամուսնության ժամանակ տղաների կողմից քույրերի փոխանակում
Բարան—անձրև
Բախերի—բուխարիկ
Բար—մոտ, մոտիկ տեղ
Բարջինիկ—կանացի զարդ
Բարչանդ—կանացի զարդ, որը կապվում է ծնոտից ներքև
Բասմա—այն տեղը, ուր փռում են անասունների թրիքը՝ քսելու համար
Բեխեր—անօգուտ, անպետք
Բեղու—անծուխ, անպետք մարդ
Բեօջախ—վառնող
Բեշարմ—անամոթ
Բեշմերթ—տղամարդու զգեստ՝ չուխայի տակից հագնելու համար
Բեմարիֆաթ—անշնորք
Բավ—հայր
Բարբու—հարսանյաց ուրախության ժամանակ հարսին զեկավարող կին, նրան սիրա տվողն ու ոգեշնչողը ամուսնանալու համար
Բլուբ—սրինգ
Բրսկ—ոչխարի բուրդ, բրդի մի փունջ
Բրխոա—ինքնիբեն, ինքնուրույն
Բրմբարակիրոգ—շնորհավոր լինի
Բոբո—հացի հատ թխած տեսակը, բոքոն
Բոխչա—մեծ շալ, որի մեջ տեղավորում են հարսի զգեստները, կապոց

Բրա—եղբայր
Բրնջ—բրինձ
Բուկ—հարս
Բուկբրբրն—հարսին փեսայի տուն տանելը
Բուկսիարկբրբրն—հարսին ձի նստեցնելը, փեսայի տուն տանելու համար

Գ

Գաբալակա—ցեղանուն, բառացի՝ «չալապուրիկ», ճակատը պեծիկ եղ
Գավազ—1. կարմրագույն դեղ՝ աչքերին քսելու համար. 2. կնոջ անուն
Գանըմ—ցորեն
Գրլի—խոսք, ասելիք, ասացվածք
Գոլանդ—շուրջպար
Գոհար—ականջող
Գոշտ—միս
Գրաբ—սպաս, ապուր
Գուլ—վարդ
Գուլգում—գուգում, ջուր բերելու պղնձե կուժ, սափոր
Գյանմե քուրկ—բառացի «քորկ» ցորեն, ցորենի սպիտակ և կլորավուն տեսակը

Դ

Դաղմալ—թաշկինակ
Դանգրեժ—երգասաց
Դան—ձավար
Դայե—մայր
Դանու—եփած ձավար
Դաստաբրակ—ողջույն ախպեր, «ախպերացուն», եղբայրակից
Դավաթուքի—ուզտի բուրդ
Դաղկբրբն—դաճել, դաղել
Դար—փայտ, զազանակ
Դարմալի—հարսին հոր տնից հանելիս փեսայի կողմից հարսնեղբորը տրվող դումարը, հարսին տուն բերելը և նրան նվերներ տալը
Դարխբսան—դուրս հանել
Դաու—թան
Դաուատ—հարսանիք
Դաուլամանդ—1. հարուստ, կուլակ, կալվածատեր, 2. աղա, բեկ, պատվավոր մարդ
Դաուլատ—ոգի, հարստություն
Դերնտես—տեառնընդառաջ
Դիրաք—սյուն
Դիզրկ—պուտուկ, կճուճ կավից
Դհա—արդեն, ավելի, էլի
Դոլիդանդ—տեառնընդառաջի օրը երեխաների կատարած արարողությունները, երբ երդիկից տոպրակ են կախում և ուտելիքներ ստանում
Դոխին—խոնջան
Դոն—երեք
Դոնգոն—երկու

Ե

Եր—տեղ, բնակավայր, հողամաս

Զ

Զավա—փեսա
Զառու—երեխա, մանուկ
Զեյի—հարսանիքից հետո քրդուհու վերադարձը հոր տուն, «զարձ»? Տվյալ կինը հոր պսամների նկատմամբ զեյի էր համարվում
Զեռ—ոսկի
Զեռինդ—ոսկեղեն
Զիա—մեծ օձ, վիշապ
Զիլի—քրդական զորքի մի տեսակը

Է

Էնդոգամիա—ներցեղային ամուսնություն, ամուսնություն միմիայն արենակից, ազգակիցների հետ
Էկզոգամիա—արտացեղային ամուսնություն, ամուսնություն ոչ ցեղակիցների հետ

Ը

Ըմբար—ամբար, շտեմարան
Ընանե—մայր, գայակ
Ըշարաթգայն—զգուշացնել, զգաստ վիճակում պահել

Թ

Թաշտ—տաշտ
Թաս—զգնձե կամ մետաղե ման
Թափթափա—կլոր թխած հաց
Թաուլա—կոմ
Թոփայ—հարսանյաց ուրախության ժամանակ հարսնևորներին բաժանվող նվերներ
Թուջար—վաճառական

Ժ

Ժաժառուն—ալրից և հալած յուղից պատրաստած կերակուր, խավիծ
Ժըն—կին
Ժիր—ժրաջան, ժիր

Ի

Իշլեկ—ժակետ, ելակ
Իսա—Հիսուս Քրիստոս

Լ

Լալ—համբ
Լայդ—արժանի
Լաուաշ—լավաշ
Լեպոկ—խեղկատակ, ծաղրածու
Լոդ—դեղ, խոտի դեղ

Խ

Խաղգինի—խնամախոս
Խաղուր—աներ
Խալ—1. քեռի, 2. նշան՝ մարմնի որևէ մասում, խալ
Խաթուն—ազնվացեղ կին
Խանքեֆի—խանի ճաշակով, դորդի մի տեսակը
Խաշլամա—խաշած միս, խաշլամա
Խաշիլ—ձավարից պատրաստած կերակուր
Խառեզ—կարիք, ծանրաբեռնվածություն
Խասի—սկսեսուր
Խդրնաբի—սուրբ Սարգիս
Խեր—հողեհաց, բաբի
Խյաթ—առաղաստ, կնոջ կուսության ստուգումը
Խյար—վարունգ
Խոազա—ատոված
Խրխալ—կնոջ զարդ արծաթից՝ ոսկեջրած, դուլդուլ ուլունքներով
Խուանդի—ուսումնական, փոխաբերական մտքով՝ հարսնևոր, պատվավոր
Խուայի—տեր
Խուայիմիրաթ—ժառանգորդ
Խուլամ—ծառա
Խուշկ—քույր

Կ

Կալկ—պապիկ, ձնե մարդ
Կակա—շաքար՝ մանկական արտասանությամբ
Կամն—հին
Կամանի—տնտեսուհի, տանտիրուհի
Կալլիկալա—հայրական բերդ, պապենական բերդ
Կաուկանի—պարսատիկ
Կյաճե—աղջիկ
Կյառ—խոտ
Կլգան—աչքերը ծաբիրելը
Կնեզ—պարսկերեն «քենիզ» բառն է, որ նշանակում է աղջիկ, տան կամ կերդատանի աղջիկ, նաև ցեղի կամ բարի աղջիկ
Կոնդրա—կանացի կոշիկ
Կուլաֆ—թաղիք

Հ

Հալալ—ազնիվ, անբիծ, մաքուր
Հալիսա—հարիսա, ճաշի տեսակ
Համայիլ—կախարդական նշանակություն ունեցող զարդ, համայիլ
Հայշա—ութը
Հայֆ—վրեժ լուծել, արյան վրեժ լուծելը, վրեժխնդիր լինել
Հասու—ոսկոր
Հասլաթ—բերք, բերքատվություն
Հասիվ—ակիշ, որով թոնրից հաց են հանում
Հաբամ—ոլիդ
Հավրիշկ—ճմուռ, հալած յուղի մեջ արոբած սաթ հաց
Հաուաբ—կանչ, օգնության կանչ
Հաուշ—միջանցք, սրահ
Հաուլա—հալվա
Հելքան—օրորոց
Հեուի—մի տղամարդու պատկանող կանայք

Ղ

Ղաթըզ—մածուն
Ղանլ—բարի, լավ
Ղայսի—չիր
Ղաշանգ—աշխույժ, առույգ մարդ
Ղաբաբին—հրացանի մի տեսակ, կարճափող հրացան
Ղարաֆիլ—կանանց քթին անցկացվող զարդ
Ղաբլըզ—ձյուն կուտակելու տեղ
Ղաուրմա—ղաուրմա, տապակած միսը կավե ամաններում պահում են ձրմռանն ուտելու համար
Ղաուլ—կրոնական երգ (եզդական)
Ղիզ—աղջիկ
Ղոլ—1. ատորագրություն, 2. ոսկյա զարդերի շարան՝ կանանց ճակատին կապելու համար, ճակատոց
Ղոտրկ—սև և մետաքսյա թելերից պատրաստած մի փունջ, քրդուհիները կախում էին աջ քունքից
Ղռան—կոտրած
Ղուլլկ—ակնատ
Ղուրբան—մատաղ, զոհաբերություն

Ճ

Ճով—աչք
Ճեժրկ—ձագ, խոզի գոճի
Ճելիկ—կով
Ճրվիկ—ճնճղուկ
Ճուկ—փոքրիկ

Մ

Մալ—տուն, ընտանիք, ունեցվածք
Մալամաղն—մեծ ընտանիք, գերդաստան
Մալխրաբ—տնավեր
Մալխոն—տան տեր, ընտանիքի գլխավոր
Մային—մնալ, ետ մնալ
Մայա—զուլզուկ, երաժշտական գործիք
Մատա—մածուն
Մարը—մարդ
Մևան—հյուր
Մըն—ինձ
Մըլ—թև
Մըլի—ցեղանուն, «թևականներ»
Միրաթ—ժառանգություն
Միրաթխոր—ժառանգության տեր
Մորի—ուլունք
Մրթոխա—ալրից և յուղից պատրաստած պինդ ուտելիք
Մրիշկ—հով
Մուրազ—անձնանուն, մուրազ, ցանկություն, տենչանք, նպատակ
Մուխտար—գյուղապետ, ռես, անձնանուն

Ց

Ցակ—մեկ
Ցարանի—վայրենի
Ցար—յար, սիրած

Ն

Նաբուքուր—անուրբ
Նամամ—դավաճան
Նան—հաց
Նաքահ—նշանդրեքի ժամանակ կատարվող արարողություն
Նաթամզ—անմաքուր
Նաֆար—անդամ, ընտանիքի անդամ
Ների—նոխազ
Նըվշա—պարսկերեն «նվիսանդան»(գրքել) բառն է, «գիր անելը»
Նիշանկըրըն—1—նշանել, 2. նշանակել

Շ

Շալ—շարֆ, շալ
Շալըկ—գոգնոց
Շայի—ուրախություն, հրճվանք
Շամս—արև

Շաբաթ—շաբաթաջուր, քաղցր ջուր
Շան—կռիվ, պատերազմ
Շախբընդյա—«այծերի շեյխեր» (ցեղանուն)
Շբխուլ—գործ, աշխատանք
Շիշ—թոնիր խառնելու երկաթե ձող, շամփուր
Շիրնայի—քաղցրություն
Շիրանի—նշանդրեքից երկու-երեք ամիս հետո հանուն նորահարսի և նորափեսայի հարսի տանը տեղի ունեցող խրախճանք
Շիշլիկ—խորոված
Շիր—կաթ
Շկյատի—1. ջարդված, 2. խոնարհ, հեզ
Շորբա—ձավարապուր, շորվա
Շքարթ—հարսանիքից հետո ծնողներին այցելած հարսին իր հոր տան կողմից նվիրած անասունը

Ջ

Ջել—քառասուն
Ջլա—քառասունք
Ջորթան—չորթան, չորացրած թան
Ջոմախ—հովվական վայր, գազանակ
Ջուխ—շուխա, մահուդից (միայն) կարած վերնազգեստ
Ջուլին—ղնալ

Պ

Պաղ—ոչխար
Պարբաշի—պարի առջևից գնացող, պարբաշի
Պիվազ—սոխ
Պիր—պառավ
Պիրաֆատ—մանկան հովանավորող որդի
Պամամ—բարեկամ, արենակից, աղգական, ամենամոտիկ ընկեր, մտերիմ մարդ

Ջ

Ջաբի—նաժիշտ
Ջել—լաթ
Ջրն—չար ոգի
Ջրնաքյատի—դիվահար
Ջհեզ—օժիտ
Ջրիդ—ձիաբշավ

Ռ

Ռազան—քնել
Ռամուսան—համբուրվել
Ռայա—աշխատավոր գյուղացի
Ռաշ—սև
Ռախտ—կանանցի կրծքի զարդ
Ռասուլ—առաքյալ
Ռտուշ—հարգարանք
Ռաֆազա—ռաֆազա, տափ, (լավաշ թխելու գործիք)
Ռե—ճանապարհ
Ռեակրի—բաց ճանապարհ
Ռընդ—գեղեցիկ
Ռըմ—նիզակ
Ռըշկ—լու
Ռընայի—լույս
Ռու—դեմք, երես
Ռուն—յուղ

Ս

Սալա—սալա, քամիչ
Սազա—ցուրտ
Սարդուտատի—քավոր
Սար—վրա
Սարի—գլուխ
Սարխոշի—ցավակցություն հայտնել
Սարա—պալատ
Սաղատ—քթոց
Սաշու—կանչ, (հարսանեկան սովորույթ)
Սաքու—սաքու, (օդայում)
Սել—սաջ
Սընջ—փշատ
Սլմասակ—բանջարի մի տեսակը, եփում, ձվով տապակում և ուտում են
Սիպկա—«սիպկաներ» (ցեղանուն)
Սնդչի—ժողովրդական վիրաբույժ
Սվզար—միջանցք, սրահ
Սրսում—խնոցի
Սահա—ծալք
Սառնդն—առնել
Սուա—սառնամանիք
Սուրի—հոտ, ոչխարի հոտ
Սուլի—կաթնով ապուր
Սուննաթ—թլպատելը, թլպատում
Սֆրա—սեղան, սեղանի սփռոց

Վ

Վազառանդն—վերադարձ
Վակրրն—բացել, դուռը բաց անել
Վաշարտն—թաքցնել
Վրը—այստեղ

Տ

Տավշա—ուրագ
Տավշիկ—մաքոր
Տիր—նետ
Տիշրկ—կարվածք
Տմա—ժլատ
Տորախ—լոռ, ժամիկ, շոռ
Տոմատ—բառացի՝ «սեր և մածուն», ամառանը ոչխարի մածունը քամում են, նրա մեջ լցնում համապատասխան չափով սեր և կարագ, հետո լցնում տիկերի մեջ, ընդանը լավ կապում և պահում ձմեռը հացով ուտելու համար
Տրշո—ավելուկ
Տրի—խաղող
Տրճկդային—ցատկել

Փ

Փալան—համեստ
Փալաս—փլավ
Փառդա—վարագույր
Փեճրա—փայտ, որի վրա դնում են ճրագը, ճրագկալ, բառացի՝ ճրագի ոտք
Փեշքեշ—ընծա
Փիր—եզդի հոգևորական
Փնտի—անպետք, իրեն չհետևող մարդ
Փշիկ—կատու

Քաբուս—խեղդող ոգի
Քասա—գաթա
Քալափարչա—ոչխարի և մյուս անասունների փորոտիքից, ոտներից և գլխից պատրաստված կերակուր, խաշի մի տեսակը
Քաթն—վայր ընկնել
Քար—էշ, ավանակ
Քըշրկ—շախմատ
Քընջկ—շորի հին կտոր, լաթ
Քոբկ—ցորեն, սպիտակ տեսակի ցորեն
Քընջ—հագուստ, շոր
Քիս—քսակ, փոքրիկ դրամապանակ
Քիլար—մառան
Քհել—նժույգ
Քոմ—խումբ
Քոֆի—կանացի գլխարկ
Քոչակ—եզդի հոգևորական, գրբաց
Քոզ—դառների համար գոմում առանձնացրած տեղ, գոլ
Քոլոզ—գլխարկ, գդակ
Քշմիշ—չամիչ
Քազնակ—գրանակ, հաց թխելու գործիք
Քանել—երեխաներին ման գալ սովորեցնելու համար փայտից պատրաստած հարմարանք
Քուլակ—ծխնելույզ
Քջեջ—քջուջ անել
Քուլրկ—եզդի հոգևորականի գլխարկ, որը միմիայն բրդից է լինում
Քուլֆատ—ընտանիք, կին, ընտանիքի անդամներ
Քֆտա—քուֆտա, մսեղեն կերակուրի մի տեսակը

Օ

Օբա—օբա
Օգա—օգա
Օթախ—սենյակ
Օմրդ—արենակից կին
Օջախ—օջախ, կրակարան
Օվլակ—ուլ
Օրբա—խուս

Ֆ

Ֆարխան—ոգի, ծննդկան կնոջը և մանկանը խնամող ոգի
Ֆել—գաղտնիք, խորամանկություն
Ֆիլ—փիղ
Ֆշնա—կեռաս
Ֆշալդ—ուղամարդկանց կրծքի զարդ (չուխայի վրայից)
Ֆրան—ծախելը, դավաճանելը

ՆԿԱՐՆԵՐ

ՔՈՒՐԴ ՀԻՆ ԲՈԼՇԵՎԻԿՆԵՐԻ, ՍՏԱԺԱՎՈՐ ԿՈՄՈՒՆԻՍՏՆԵՐԻ,
ՋԻՆՎՈՐԱԿԱՆՆԵՐԻ, ԱՆՎԱՆԻ ԳԻՏՆԱԿԱՆՆԵՐԻ, ԳՐՈՂՆԵՐԻ,
ՈՒՍՈՒՑԻՉՆԵՐԻ, ԲԺԻՇԿՆԵՐԻ ԵՎ ԿՈԼՏՆՏԵՍԱՅԻՆ
ԱՌԱՋԱՎՈՐՆԵՐԻ

Ֆ. Մ. Լիսկին, (Պոլատարևկով Ֆեդրիկ, 1897—1918), հին բոլշևիկ, եղել է Սիբիրի Սովետական կառավարչության ժողովրդական կոմիսար, բանտատեղծ։

Շամիլ Թեմուրով (Լենինական)

Կարապետ Զանա (1896—1930) Արթիկի շրջանի Քարվանսարա գյուղից

Բրոե Ալի (1895—1935) Ապարանի շրջանի Սանգյաո գյուղից

Ամե Շամո (1890—1956) Ապարանի շրջանի Մեծ Միրաք գյուղից

Միրզո Շարանով (Բասարգեչարի շրջանի կայարաշ գյուղից)

Ռաշիդ Աջամ (1895—1954) Ապարանի շրջանի Փ. Ջամուշլի գյուղից

Մաքսիմ Ուռուսով (Ապարանի շրջանի Փ. Միրաք գյուղից)

Տաֆուրբ Քալաշ (Ապարանի շրջանի Մեծ Միրաք գյուղից)

Խոյի Մհո (Ապաբանի շրջանի Ալագյազ գյուղից)

Ջնդիե Ալո (1897 –1955) Ապաբանի շրջանի Ալագյազ գյուղից

Սովետական պատասխանատու քուրդ աշխատողներ. առաջին շարքում, ձախից աջ՝ Ուսուբեկ Բաքո, Սամանդ Սիաբանդով, Նազոյեկ Ֆդո (Մախմուդով)։ Երկրորդ շարքում՝ Թեյմուրեկ Բրո, Խալֆ Զատեհ

Սուքոն Ռաֆո (Թալինի շրջանի Հակո գյուղից)

Սուլեյմանով Աֆո (Թալինի շրջանի Հակո գյուղից)

Սուլեյմանով Ահմադ (1900—1931) Թալինի շրջանի Հակո գյուղից

Կոան Շիրին (Թալինի շրջանի Հակո գյուղից)

Զալիլ Հաջո (փոխգնդապետ, Թբիլիսի)

Սաբրիի Օզման (1903 – 1954), փոխգնդապետ, Լենինական

Վեղիբ Լազգի (մայոր, Լենինական)

Հաջիե Ջնդի (Ֆիլոլոգիական գիտությունների թեկնածու, ֆոլկլորիստ, գրող, ուսուցիչ, Երևան)

Ղ. Քուրդո (Ֆիլոլոգիական գիտությունների թեկնածու, լեզվաբան, դոցենտ, Ֆ.Լենինգրադ)

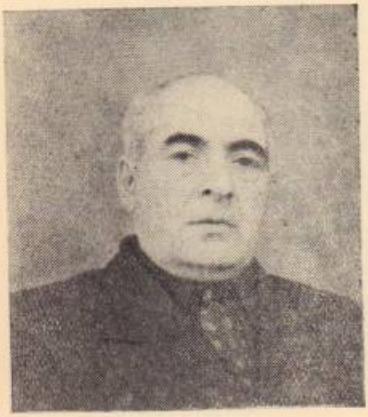

Աբաթ Շամիլով (հին բոլշևիկ, գրող, ուսուցիչ, Երևան)

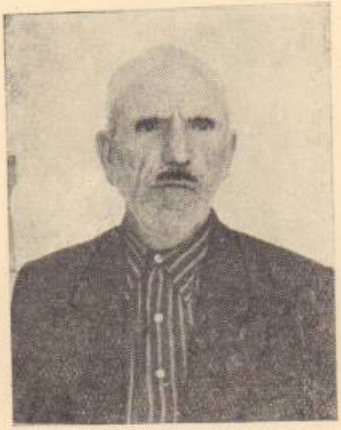

Մուսաելյր Ախունդով (Ադրբեջանական ՍՍՌ, Լաչինի շրջանի Մինբենդ գյուղից, գրող, ուսուցիչ)

Զատիկ Զալիլ (գրող, Երևան)

Դաշախեր Մրաք (գրող, Թբիլիսի)

Վիգիրեն Նագր (1911—1946), գրող, Երևան:

Զատրոսեն Գենջո (1904—1945), գրող, Երևան:

Ահմադ Միրզի (գրող, Երևան)

Նուրբ Գոլատովա (ուսուցչուհի, Երևան)

Բախչոն Իսկո (գրող, ուսուցիչ, Թբիլիսի)

Նապա Շերբ (Շիրազի, կրկեսային դերասանուհի, Մոսկվա)

Օթարե Շաստ (գրող, Երևան)

Մհիթե Մրաք (վաստակավոր ուսուցիչ Աբթիկն շրջանի Քարվանսարա գյուղից)

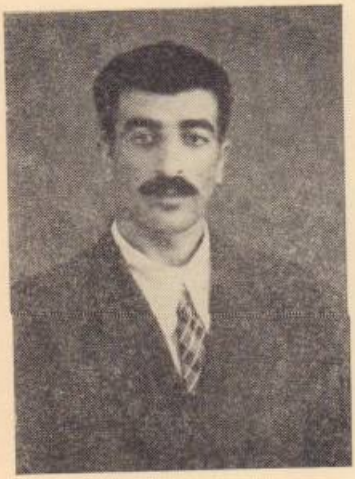

Զատրոն Ատաք (գրող, Թբիլիսի)

Տանրե Բրո (գրող, Թբիլիսի)

Բրգական «Այլ բազա» թերթի աշխատակիցներ. առաջին շարքում, ձախից աջ՝ Տիտալ Մրաք, Միրոն Ասաղ (խմբագիր), Ալիկ Մամեգ, երկրորդ շարքում՝ Շաբրոն Քոչ, Կառլենն Աբամ, Շարափն Աշոր և Միքայելն Ռաշիդ (գրող)։

Նարիե Թամո (Նախիջևանի ԱՍՍՌ, Նախիջևանի շրջանի Սուս գյուղից, Սոցիալիստական Աշխատանքի Հերոս)

Ղազնաֆարե Նազի (Նախիջևանի ԱՍՍՌ. Նախիջևանի շրջանի Սուս գյուղից, Սոցիալիստական Աշխատանքի Հերոս)

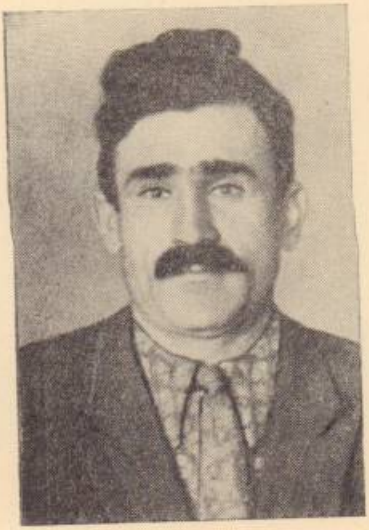

Մամե Միսրանդ (մեխանիկ, աշխատում է Էջմիածնի շրջանի № 2 ՄՏԿ-ում)

Սովետական քուրդ աշխատողներ, ձախից աջ՝ Զոյան Խզո, Զալատան Կատիկ, Մայանա Օզման, Խալիլի Զաչան, Զայնավա Իբո, Աբամի Զաչան։

Գաղտագողի լուսանկարչությունը։ Հարսանիքի գլխավոր հյուրերը՝ ինչպես նաև ընտանեկան խնջույքներ։ Ամենի կողմից՝ Շուռնայով և ֆլեյտայով ուրախացնում է հարսանիքի մասնակիցներին

Ծբիջա Հաջի (բժշկուհի, Երևան)

Ռզդոյ Ավդի (ատամնաբույժ, Էջմիածին)

Շամիլով Մամադալի (բժիշկ, Ադրբանի շրջանի Այազյաղ գյուղից)

Բանտի ուսումնական դասընթաց (Գրական)

Թբիլիսիի քրդուհիները ժամանակակից տարազով

Քարի փոխարեն՝ մարդի գլխին դրած, մեծ գլուխ ունեցող (Եռանդ գյուղի գրչագիր գրքերը)

Վերադարձը գերեվարության ապրելուց հետո։

Գարդարված Մայոց Մեծի, Թագավոր Մեր Հայոց (Թանկագին զգեստներ հագած Մեծ Հայոց թագավոր)

Dwight Tappan Hall through the Hall of Fame

Ֆրդերիկ Գրեգի-պարկի մի մասը, Հիշատակելով Ալեքսանդր Գրանտի գեղեցիկ գաղափարը

Գաղթի դարձարանի դիմաց՝ Ալեքսանդրապոլի Ազգային հիվանդանոցի բակերն են։

ԲՈՎԱՆԴԱԿՈՒԹՅՈՒՆ

	Էջ
Նախաբան	5
Մասն առաջին	11
Գլուխ առաջին	—
Անդրկովկասյան քրդերի կենցաղը նախառևոլյուցիոն ժամանակաշրջանում	—
ա) Տեղագրություն	—
բ) Զբաղմունքը և եկամտի աղբյուրները	14
Գլուխ երկրորդ	22
Ընտանիք	—
ա) Ընտանիքի կազմը	—
բ) Ընտանիքի անդամների փոխադարձ հարաբերությունները	24
գ) Ամուսնություն, հարսանիք	41
դ) Տղաները, երեխաների դաստիարակությունը	62
ե) Զգեստները և զարդերը	76
Գլուխ երրորդ	84
Ընտանեկան պաշտամունքներ	—
ա) Նախնիների պաշտամունք	85
բ) Օջախի պաշտամունք	89
գ) Տնային ոգիների պաշտամունք	91
դ) Տոնակատարություններ	94
ե) Հիվանդություն, բժշկություն, մահ և թաղում	98
Մասն երկրորդ	107
Գլուխ առաջին	—
Անդրկովկասյան քրդերի կենցաղը սովետական ժամանակաշրջանում	—
Նստակեցություն	—
Գլուխ երկրորդ	111
Սովետական քրդական ընտանիքի տնտեսական հիմքերը	—
ա) Ընտանիքի եկամուտները	—
բ) Աշխատանքի կազմակերպումը և բաժանումը	119

Էջ

Գլուխ երրորդ 124

Գյուղական շենքեր, հանդերձանք, ուտելիք . . . . . —

ա) Գյուղական շենքեր . . . . . —

բ) Քրդի տան ներքին սարքավորումը և կահավորումը . 128

գ) Զգեստ և զարդ 131

դ) Կերակուր և խմիչք 132

Գլուխ չորրորդ 141

Քրդերի կուլտուրական մակարդակի բարձրացումը . . . . . —

Գլուխ հինգերորդ 158

Մանուկ սերնդի դաստիարակությունը . . . . . —

Գլուխ վեցերորդ 165

Ընտանիքի կազմը և ընտանեկան նոր հարաբերությունները . . . —

ա) Ընտանիքի կազմը . . . . . —

բ) Ընտանիքի անդամների փոխհարաբերությունները . 169

գ) Ամուսնություն և հարսանիք 177

Հավելված 193

Ամփոփում 215

Բառաքան 242

Նկարներ 249

Բովանդակություն 301

ՍՏՈՒԳՎԱԾ Է 1971 Թ.

ԱՄԻՆԵ ԱՎԴԱԼ

ԱՆԴՐԿՈՎԿԱՍՅԱՆ ՔՐԴԵՐԻ ԿԵՆՑԱՂԸ

Պատ. խմբագիր Դ. Վարդումյան
Հրատ. խմբագիր Ա. Խաչատրյան

Տեխ. խմբագիր
Մ. Կափլանյան

Սրբագրիչ
Ռ. Փիլիպոսյան

ՎՖ 09767: Հրատ. 1486: Տիրաժ 2000: Պատվեր 305: ԵՀԽ № 421:
Հանձնված է արտադրության 19/VII 1957 թ.: Ստորագրված է
տպագրության 4/X 1957 թ.: Հրատ. 13,6 մամ., տպագր.
18½ մամ.+2 ներդիր, թուղթ 60×92¹/₁₆: Գինը կազմով 8 ռ. 15 կ.:

Հայկական ՍՍՌ ԳԱ հրատ. տպարան, Երևան, Աբովյան 124: